



Jak wzmacniać pozycję  
gospodarczą Dolnego Śląska

# **IX DOLNOŚLĄSKIE FORUM SAMORZĄDU TERYTORIALNEGO KUDOWA ZDRÓJ 12-14.03.2008**

**MATERIAŁY KONFERENCYJNE**





**IX DOLNOŚLĄSKIE FORUM  
SAMORZĄDU TERYTORIALNEGO  
KODOWA ZDRÓJ 12-14.03.2008  
MATERIAŁY KONFERENCYJNE**

**ORGANIZATOR:**

Stowarzyszenie na Rzecz Promocji Dolnego Śląska  
ul. Krzemieniecka 60a; 54-613 Wrocław  
tel./fax (071) 354-57-00; 35742-15 wew. 115  
www.dolnyslask.wroc.pl  
spds@dolnyslask.wroc.pl

**WSPÓŁPRACA I PARTNERZY:**

Urząd Marszałkowski Województwa Dolnośląskiego – www.umwd.pl  
Urząd Miasta Kudowa Zdrój – www.kudowa.pl  
Dolnośląskie Forum Polityczne i Gospodarcze – www.forum.pl  
KGHM CUPRUM Sp. z o.o. Centrum Badawczo-Rozwojowe – www.cuprum.wroc.pl  
LG Display Poland – www.lgdisplay.com  
Bank Gospodarstwa Krajowego – www.bgk.com.pl  
Międzynarodowa Wyższa Szkoła Logistyki i Transportu – www.msl.com.pl  
EnergiaPro Koncern Energetyczny SA – www.energiapro.pl  
Basen „Wodny Świat” w Kudowie Zdroju – www.basen.kudowa.pl  
Budexpo-Wrocław Sp. z o.o. – www.budexpo.wroc.pl  
Telefonia Dialog S.A. – www.dialog.pl

**PATRONAT MEDIALNY:**

TVP3 Wrocław  
Polskie Radio Wrocław S.A  
Nieruchomości PLUS; Grupa: Expressy Dolnośląskie – www.wfp.pl  
Dolnośląska Agencja Promocji i Obsługi Samorządów – www.dapos.wroc.pl  
Gazeta Wyborcza Oddział Wrocław – www.gazeta.pl  
The Warsaw Voice – www.warsaw.voice.pl

**PATRON INTERNETOWY:**

www.komunikaty.pl

## Spis treści

<b>Wstęp</b>	5
<b>Porządek obrad</b>	6
<b>Nakłady inwestycyjne j.s.t Dolnego Śląska – Wojciech Kańczuga, Maciej Bąk</b>	15
<b>Finansowe wspieranie rozwoju regionalnego i absorpcji środków unijnych w ofercie Banku Gospodarstwa Krajowego – Paweł Lisowski, Konrad Hryciuk</b>	47
<b>Wykorzystanie obligacji w finansowaniu samorządowych projektów inwestycyjnych – Dominik Bednarski</b>	52
<b>Zarządzanie budżetem gminy – Elżbieta Piekarska</b>	57
<b>Wieloletni plan inwestycyjny Wrocławia na lata 2007–2011 – Barbara Bełtowska</b>	63
<b>Operator telekomunikacyjny i jego rola w rozwoju regionu – Piotr Guzewicz</b>	78



*Wyniki analiz Instytutu Badań nad Gospodarką Rynkową (za rok 2007) są dla Dolnego Śląska bardzo zachęcające. Jako województwo jesteśmy atrakcyjnymi partnerami dla inwestorów zagranicznych i lokujemy się na drugi miejscu (po województwie śląskim). Tak spektakularnych inwestycji zagranicznych, jak LG w Kobierzycach, nie miało żadne inne województwo. Pod względem dostępności transportowej, infrastruktury ekonomicznej (m.in. specjalne strefy gospodarcze) i aktywności w pozyskiwaniu inwestorów jesteśmy województwem numer jeden. Gorzej wypada ocena rynku pracy (piąta pozycja), chłonności rynku produktów i usług (piąta pozycja), infrastruktury socjalnej (trzecia pozycja) i bezpieczeństwa publicznego (dwunasta pozycja).*

*W zakresie działalności przemysłowej, wszystkie trzy podregiony wypadły bardzo dobrze – jeleniogórsko-walbrzyski był trzeci (na 36 podregionów), wrocławski – szósty, a legnicki – dziewiąty.*

*W zakresie działalności usługowej tylko region wrocławski zakwalifikował się do ścisłej czołówki (trzecie miejsce). W zakresie działalności zaawansowanej technologicznie region wrocławski zajmuje drugie miejsce (po Mazowszu).*

*Jednak Dolny Śląsk na tle innych regionów Unii nie wypada dobrze. Chorobami dolnośląskiej gospodarki są: wysokie bezrobocie, nierównomierny rozwój, nierównomierny rozkład inwestycji zagranicznych, zły stan infrastruktury transportowej, rynek pracy i szkolnictwo, które nie jest dostosowane do nowych, konkurencyjnych realiów.*

*Dlatego zaproponowaliśmy dyskusję o tym, jak wzmacniać pozycję gospodarczą Dolnego Śląska? Skoro jest tak dobrze, to dlaczego tak odstajemy – jako kraj i region – od czołówki krajów Unii Europejskiej? Dobry samorząd nie tylko tworzy dobrą atmosferę w rozmowach z inwestorami, ale inwestuje w infrastrukturę materialną oraz – poprzez edukację – w ludzi. Na IX Dolnośląskim Forum Samorządu Terytorialnego przedstawimy pierwszą w Polsce próbę oceny gminnych serwisów internetowych. Okazuje się, że tych, które zostały uznane za dobre (46%) i bardzo dobre (5%) pod względem zawartości, jest niewiele więcej niż serwisów miernych (44%) i niesatysfakcjonujących (5%). Warto to zmienić, bo poziom dolnośląskich serwisów w żaden sposób nie zależy od dochodów gmin. To nowoczesne medium XXI wieku powinno być dostępne dla każdej rodziny i każdej instytucji.*



Sławomir Najnigier  
Prezes  
Stowarzyszenia Na Rzecz Promocji  
Dolnego Śląska

---

**IX Dolnośląskie Forum Samorządu Terytorialnego  
12–14 marca 2008 • Kudowa Zdrój**

---

Miejsce obrad: **Teatr Zdrojowy – Sanatorium „Polonia”**  
Miejsce spotkań panelowych – **Hotel „Kudowa”**

Uwaga!

**Piątek – 14.03.2008 r. będzie dniem otwartym dla przedstawicieli dolnośląskich j.s.t. wyznaczonych przez wójtów, burmistrzów, prezydentów i starostów**  
(max 2 osoby z danej j.s.t. – uczestnictwo bezpłatne).

**IMPREZY TOWARZYSZĄCE:**

**12–14.03.2008 r.**

Wystawa „**Zamki dolnośląskie**” w akwareli A. Woźniaka – przygotowana pod patronatem Stowarzyszenia na Rzecz Promocji Dolnego Śląska

**14.03.2008 r.**

**V Dolnośląskie Forum Mediów Lokalnych MEDIAMA**

Organizator – Marek Szpyra

tel. 602-49-84-25 e-mail: [szpyra@gmail.com](mailto:szpyra@gmail.com) lub [mediama@op.pl](mailto:mediama@op.pl)

**UWAGA!**

Bezpośrednio po przybyciu do Kudowy Zdroju uczestnicy proszeni są o zgłaszanie się w Biurze Organizacyjnym Forum (Hotel „Kudowa”, ul. Buczka 16) w celu dokonania niezbędnych formalności.

**Biuro forum:**

w czasie trwania Forum

Hotel KUDOWA ul. Buczka 16, kom. 515-181-243

Biuro będzie czynne od godz. 12<sup>00</sup> w dniu rozpoczęcia obrad do zakończenia Forum.

---

**IX Dolnośląskie Forum Samorządu Terytorialnego  
12–14 marca 2008 • Kudowa Zdrój**

---

Temat przewodni Forum

## **JAK WZMACNIAĆ POZYCJĘ GOSPODARCZĄ DOLNEGO ŚLĄSKA**

**OBRADY PLENARNE** (Teatr Zdrojowy)

(od godz. 16<sup>00</sup> do 19<sup>00</sup>)

Powitanie gości i uczestników Forum

- **Sławomir Najnigier**, prezes Zarządu Stowarzyszenia na Rzecz Promocji Dolnego Śląska
- **Czesław Kręcichwost**, burmistrz Kudowy Zdroju

Wystąpienia gospodarzy regionu:

- **Marek Łapiński**, marszałek Województwa Dolnośląskiego
- **Zdzisław Średniawski**, wicewojewoda dolnośląski
- **Tadeusz Drab**, wicemarszałek Województwa Dolnośląskiego

Wystąpienia gości:

- **Stan przygotowań Dolnego Śląska do Euro 2012**  
– **dr Rafał Dutkiewicz**, prezydent Wrocławia
- **Prezentacja LG Display Poland** – **Jung Une Yeu**, prezes
- **Rozwój infrastruktury energetycznej warunkiem silnej pozycji gospodarczej Dolnego Śląska**  
– **Remigiusz Nowakowski**, prezes EnergiaPro Koncern Energetyczny SA Wrocław
- **Wrocław i aglomeracja – najważniejsze zamierzenia inwestycyjne w latach 2008–2013**  
– **Grzegorz Roman**, dyrektor Departamentu Architektury i Rozwoju Urzędu Miasta Wrocławia
- **Pozycja Dolnego Śląska na tle innych regionów (w świetle badań)**  
– **prof. dr hab. Stanisław Korenik**, Akademia Ekonomiczna we Wrocławiu
- **Rozstrzygnięcie konkursu „Dolnośląska gmina – Lider Internetu w 2007 r.”**
- **Zielone Czeki** – wręczenie nagród Wojewódzkiego Funduszu Ochrony Środowiska i Gospodarki Wodnej we Wrocławiu
- **Jubileusz 10 -lecia Samorządu Województwa Dolnośląskiego i rozwój regionu w perspektywie 2050 plus**  
– **Janisław Muszyński**, Dolnośląskie Forum Polityczne i Gospodarcze w Krzyżowej

19<sup>00</sup>–20<sup>00</sup> – Kolacja (w miejscu zakwaterowania)

20<sup>30</sup> – Spotkania tematyczne



8<sup>00</sup>–9<sup>00</sup> – śniadanie (w miejscu zakwaterowania)

**OBRADY PLENARNE** (Teatr Zdrojowy)  
(od godz. 9<sup>30</sup> do 14<sup>00</sup> z przerwą na kawę 12<sup>00</sup>–12<sup>30</sup>)

### Część 1

Temat przewodni: **Prawidłowe relacje: inwestor– samorząd**

Moderatorzy: **Jerzy Dudzik**, prezes Agencji Rozwoju Regionalnego Agroreg  
w Nowej Rudzie  
**Ryszard Pacholik**, wójt Kobierzyc

- **Przegląd metod wspierania rozwoju gospodarczego przez samorządy**  
– dr Alicja Zakrzewska-Półtorak i Małgorzata Rogowska, Akademia Ekonomiczna we Wrocławiu
- **Stan i przyszłość inwestycji bezpośrednich na terenie Dolnego Śląska**  
– Mieczysław Ciurla, dyrektor Wydziału Rozwoju Gospodarczego Departamentu Rozwoju Regionalnego Urzędu Marszałkowskiego Województwa Dolnośląskiego
- **Główne problemy inwestora w Polsce na przykładzie LG**  
– Dong-Nyun (Kevin) Kim, wiceprezydent
- **Obsługa inwestorów na przykładzie gminy Kobierzyc**  
– wójt Ryszard Pacholik
- **Czy energetyka jest przyszłością Dolnego Śląska**  
– Henryk Karaś, prezes Zarządu KGHM CUPRUM Sp. z o.o.  
Centrum Badawczo-Rozwojowe
- **Udzielanie pomocy publicznej przez j.s.t.**  
– Elżbieta Jerzmańska, naczelnik Wydziału Informacji, Analiz i Szkoleń, RIO Wrocław

### Dyskusja

- **Fundusze strukturalne UE to nie wszystko – możliwości współpracy samorządów z Biurem Dolnego Śląska w Brukseli**  
– Bartłomiej Ostrowski, dyrektor Regionalnego Biura  
Województwa Dolnośląskiego w Brukseli
- **Wystąpienie przedstawiciela Gazety Wyborczej**

### Część 2

Temat przewodni: **Samorząd jako inwestor – finansowanie inwestycji**  
Opieka merytoryczna: Bank Gospodarstwa Krajowego

Moderatorzy: **dr Bogdan Cybulski**, prezes Regionalnej Izby Obrachunkowej  
we Wrocławiu  
**Wojciech Jaworski**, naczelnik Wydziału Obsługi Wrocławskiego Oddziału  
Banku Gospodarstwa Krajowego

- **Nakłady inwestycyjne j.s.t Dolnego Śląska**  
– Wojciech Kańczuga, Regionalna Izba Obrachunkowa we Wrocławiu
- **Finansowe wspieranie rozwoju regionalnego i absorpcji środków unijnych w ofercie Banku Gospodarstwa Krajowego**  
– Paweł Lisowski, Konrad Hryciuk, eksperci Departamentu Wspierania Rozwoju Regionalnego w BGK

- **Wykorzystanie obligacji w finansowaniu samorządowych projektów inwestycyjnych**  
– Dominik Bednarski, specjalista Departamentu Skarbu w BGK
- **Zarządzanie budżetem gminy**  
– Elżbieta Piekarska, członek Kolegium RIO Wrocław
- **Wieloletni plan inwestycyjny Wrocławia na lata 2007–2011**  
– Barbara Beltowska, kierownik Wydziału Planowania, Monitorowania i Koordynacji Inwestycji w Wydziale Inżynierii Miejskiej Urzędu Miejskiego Wrocławia
- **Operator telekomunikacyjny i jego rola w rozwoju gospodarczym regionu**  
– Piotr Guziewicz – dyrektor departamentu Rozwoju Telefonii Dialog S.A.

## Dyskusja

Obiad: 14<sup>00</sup>– 15<sup>00</sup> (w miejscu zakwaterowania)

**SPOTKANIA PANELOWE** (Hotel Kudowa)  
(od godz. 16<sup>00</sup> do 18<sup>30</sup>)

## Panel 1

Temat przewodni: **Odbudowa szkolnictwa zawodowego na Dolnym Śląsku**

Moderatorzy: **Zenon Tagowski**, dyrektor Wydziału Edukacji i Nauki w Urzędzie Marszałkowskim Województwa Dolnośląskiego.  
**prof. dr Janusz Marak**, Akademia Ekonomiczna we Wrocławiu

- **Trendy w szkolnictwie zawodowym na Dolnym Śląsku w latach 1990–2007**  
– Zenon Tagowski, dyrektor Wydziału Edukacji i Nauki w Urzędzie Marszałkowskim Województwa Dolnośląskiego
- **Stan średniego szkolnictwa zawodowego na Dolnym Śląsku w roku szkolnym 2007/2008**  
– Zenon Tagowski, dyrektor Wydziału Edukacji i Nauki w Urzędzie Marszałkowskim Województwa Dolnośląskiego
- **Zmiana modelu kształcenia zawodowego na przykładzie Wrocławia. Rozwój doradztwa zawodowego w edukacji**  
– Lilla Jaroń, dyrektor Wydziału Edukacji Urzędu Miejskiego Wrocławia
- **Modernizacja kształcenia zawodowego na Dolnym Śląsku**  
– Dariusz Kwaśniewski, członek Zarządu Powiatu Bolesławieckiego  
– Stanisław Szelewa, dyrektor Wydziału Oświaty i Wychowania w Starostwie Powiatowym w Świdnicy
- **Analiza wpływu zmian w prawie oświatowym na szkolnictwo zawodowe na przykładzie powiatu świdnickiego**  
– Stanisław Szelewa – dyrektor Wydziału Oświaty i Wychowania w Starostwie Powiatowym w Świdnicy
- **Rola kształcenia zawodowego w kreowaniu kadr dla pracodawców dolnośląskich**  
– Lilla Jaroń, dyrektor Wydziału Edukacji Urzędu Miejskiego Wrocławia
- **Psychologiczne aspekty konstruowania kariery zawodowej w kontekście oczekiwań edukacji – zadania dla edukacji**  
– Małgorzata Jeżewska, dyrektor Dolnośląskiego Centrum Informacji Zawodowej i Doskonalenia Nauczycieli w Wałbrzychu
- **Podstawowe luki w kształceniu zawodowym**  
– Jan Kieca, wicedyrektor DCIZiDN w Wałbrzychu

Dyskusja

## Panel 2

Temat przewodni: **Logistyka i transport Dolnego Śląska**

Opieka merytoryczna: **Międzynarodowa Wyższa Szkoła Logistyki i Transportu**

Moderatorzy: **Sławomir Najnigier**, prezes Stowarzyszenia na Rzecz Promocji Dolnego Śląska  
**prof. dr inż. Tomasz Nowakowski**, Międzynarodowa Wyższa Szkoła Logistyki i Transportu,  
Wrocław

- **Miejsce Dolnego Śląska na mapie transportowej Europy**  
– **prof. dr inż. Tomasz Nowakowski**, Międzynarodowa Wyższa Szkoła Logistyki i Transportu, Wrocław
- **Stan realizacji i perspektywy budowy i przebudowy dróg krajowych na terenie Dolnego Śląska w latach 2007–2013**  
– **Wojciech Sozański** – dyrektor Generalnej Dyrekcji Dróg Krajowych i Autostrad we Wrocławiu
- **III Korytarz Paneuropejski szansą rozwoju Dolnego Śląska**  
– **Janusz Pawęska**, kanclerz Międzynarodowej Szkoły Logistyki i Transportu we Wrocławiu
- **Możliwość realizacji drogi ekspresowej Wrocław – Kotlina Kłodzka – Republika Czeska. Wyniki programu Via Regia**  
– **dr Maciej Zathej**, Biuro Rozwoju Wrocławia
- **Centra logistyczne na Dolnym Śląsku**  
– **dr inż. Mateusz Zajac**, Politechnika Wrocławska
- **Perspektywy rozwoju zintegrowanego transportu publicznego na Dolnym Śląsku**  
– przedstawiciel Urzędu Marszałkowskiego Województwa Dolnośląskiego
- **Czy transport kolejowy ma przyszłość?– perspektywy budowy i przebudowy linii kolejowych na terenie Dolnego Śląska w latach 2007–2013**  
– **dr inż. Bogusław Molecki**, Politechnika Wrocławska
- **Współpraca z przedsiębiorstwami logistycznymi**  
– **Zygmunt Sieńko**, Stowarzyszenie Przewoźników Drogowych „Dolny Śląsk”

Dyskusja

**Uroczysta kolacja** – godz. 18<sup>30</sup> do 20<sup>30</sup>

20<sup>30</sup> – spotkania tematyczne

8<sup>00</sup>—9<sup>00</sup> Śniadanie (w miejscu zakwaterowania)

9<sup>00</sup>—11<sup>30</sup> **OBRADY PLENARNE** (Teatr Zdrojowy)

Temat przewodni: **Jak korzystać ze środków UE w latach 2007– 2013**

Moderatorzy: **dr Ewa Mańkowska**, prezes Zarządu Wojewódzkiego Funduszu Ochrony Środowiska i Gospodarki Wodnej we Wrocławiu

**Zbigniew Dynak**, dyrektor Departamentu Rozwoju Regionalnego w Urzędzie Marszałkowskim Województwa Dolnośląskiego

Wystąpienia gości:

- **Możliwości korzystania ze środków unijnych przez j.s.t. z PO „Infrastruktura i Środowisko**  
– **Jarosław Dembek**, Departament Infrastruktury i Środowiska w Ministerstwie Środowiska
- **Zadania wojewody dolnośląskiego w procesie realizacji narodowych strategicznych ram odniesienia na lata 2007–201**  
– **Mirosław Ziajka**, dyrektor Wydziału Zarządzania Funduszami Europejskimi w Dolnośląskim Urzędzie Wojewódzkim,
- **Wzrost zatrudnienia i spójności społecznej – PO Kapitał Ludzki**  
– **Joanna Naliwajko**, wicedyrektor Dolnośląskiego Wojewódzkiego Urzędu Pracy,
- **Rozwój Dolnego Śląska w kontekście możliwości jakie stwarza RPO**  
– **Ireneusz Ratuszniak**, dyrektor Departamentu RPO w Urzędzie Marszałkowskim Województwa Dolnośląskiego
- **Współpraca terytorialna w nowej perspektywie finansowej UE**  
– **Monika Przeniosło**, dyrektor Wydziału Europejskiej Współpracy Terytorialnej w Urzędzie Marszałkowskim Województwa Dolnośląskiego
- **Wybrane przykłady wykorzystania środków unijnych na szkolenia**  
– **Robert Wawrzeń**, Międzynarodowa Wyższa Szkoła Logistyki i Transportu we Wrocławiu

11<sup>30</sup> – **Podsumowanie obrad i zakończenie forum**

Komunikaty

IMPREZA TOWARZYSZĄCA

**V Dolnośląskie Forum Mediów Lokalnych MEDIAMA**

Organizator – Marek Szypra

tel. 602-49-84-25 e-mail: [szpyra@gmail.com](mailto:szpyra@gmail.com) lub [mediama@op.pl](mailto:mediama@op.pl)



# **SAMORZĄD JAKO INWESTOR** **– finansowanie inwestycji**

Moderatorzy: **dr Bogdan Cybulski**  
**Wojciech Jaworski**

**WOJCIECH KAŃCZUGA**

**MACIEJ BĄK**

Regionalna Izba Obrachunkowa we Wrocławiu

Wydział Informacji, Analiz i Szkoleń

**Nakłady inwestycyjne  
jednostek samorządu terytorialnego  
Dolnego Śląska w latach 2004–2007**

Tabela 1. Dochody i wydatki JST województwa dolnośląskiego z uwzględnieniem inwestycji w latach 2004–2007\* [w tys. zł]

Nazwa	Dochody ogółem			dotacje celowe i środki przekazane na inwestycje			Wydatki ogółem						W tym inwestycyjne		
	2004	2005	2006	2004	2005	2006	2007*	2004	2005	2006	2007*	2004	2005	2006	2007*
	2004	2005	2006	2004	2005	2006	2007*	2004	2005	2006	2007*	2004	2005	2006	2007*
<b>RAZEM JST DOLNEGO ŚLĄSKA</b>	7 355 155	8 341 174	9 453 095	250 455	325 165	520 965	952 624	7 273 501	8 121 049	9 520 283	11 401 751	1 126 973	1 256 076	1 978 208	3 099 237
<b>Samorząd wojewódzki</b>	483 310	621 413	719 296	58 082	98 737	89 120	156 359	416 663	569 402	795 304	1 051 859	90 842	156 372	232 831	434 122
<b>Suma powiaty</b>	1 128 636	1 201 223	1 286 864	46 778	31 445	67 832	124 714	1 118 469	1 216 796	1 351 919	1 559 556	90 876	75 663	161 757	252 215
bolesławiecki	38 913	41 314	47 794	3 081	1 018	2 626	4 708	39 579	47 826	47 900	47 562	5 801	1 945	7 348	5 384
dzierżoniowski	55 000	57 006	61 595	516	329	1 635	3 299	50 860	52 619	55 789	62 012	992	1 103	3 116	5 740
głogowski	54 722	61 810	65 764	1 206	102	504	625	56 197	56 115	63 311	67 336	1 509	307	2 982	2 112
gorzowski	21 474	24 548	26 161	1 030	227	279	279	22 681	24 212	27 338	27 140	2 550	828	1 057	2 110
jaworski	32 332	34 646	34 660	246	344	361	1 019	31 830	31 717	41 816	47 425	2 074	496	1 389	3 309
jeleniogórski	42 651	41 509	42 478	2 132	1 333	1 334	1 67	41 631	49 809	48 954	49 247	4 562	2 854	5 136	2 534
kamienogórski	25 213	26 976	26 653	2 486	2 038	1 360	1 393	30 939	24 865	24 927	31 592	3 712	2 487	1 755	1 924
klodzki	104 061	108 794	108 107	1 269	1 422	4 499	2 309	115 662	125 136	113 849	118 291	4 127	7 534	7 604	6 896
legnicki	31 634	33 631	35 682	4 668	241	290	2 254	38 022	34 536	37 955	45 234	6 946	948	2 148	3 046
lubanski	31 607	33 268	34 395	1 577	660	1 200	446	31 809	37 045	35 971	34 967	4 090	1 355	1 987	780
lubuski	51 604	59 295	63 294	331	607	125	1 211	45 636	55 493	63 701	64 297	1 306	6 152	7 413	14 127
lwówecki	32 484	33 488	36 080	1 021	115	1 055	5 295	31 528	33 598	36 098	43 292	2 532	1 251	2 227	22 154
oleśnicki	56 709	63 357	67 645	444	346	3 522	6 958	56 249	69 008	79 983	81 277	4 682	3 982	12 986	12 555
olewski	30 536	33 936	37 221	394	478	1 594	522	29 654	33 407	33 350	38 156	795	1 823	1 702	2 162
polkowicki	22 584	26 681	37 128	1 176	443	4 466	851	20 188	22 790	33 224	36 629	1 718	1 214	7 558	6 584
strzeżelski	25 439	27 959	29 365	1 085	1	181	5 063	23 115	26 804	32 286	41 642	1 623	1 464	3 821	8 433
średzi	21 195	23 826	27 541	1 199	787	2 913	13 610	20 779	21 630	28 582	35 466	2 813	1 645	6 438	14 516
świdnicki	87 177	96 848	102 366	10 741	10 877	9 843	22 359	87 494	97 654	107 890	131 029	13 701	14 593	18 973	30 110
trzebnicki	34 999	36 988	40 042	1 619	834	1 525	1 91	35 232	35 170	40 229	46 028	4 706	3 111	4 545	6 271
walbrzyski	94 464	96 581	101 050	1 700	1 632	5 457	5 846	91 611	99 515	113 995	119 393	2 171	3 419	10 916	15 447
wrocławski	28 010	29 363	35 944	1 857	1 968	5 979	1 704	28 258	28 705	36 609	32 204	3 324	2 995	8 237	1 667
wrocławski	49 194	46 059	55 700	878	1 051	60	707	46 277	46 055	56 257	58 344	3 056	4 209	12 764	47 053
zabkowicki	47 033	51 530	53 868	81	60	707	465	48 277	49 500	53 525	58 344	3 056	4 209	12 764	47 053
zopolewski	49 680	51 187	58 963	1 651	922	5 454	3 228	47 202	50 954	60 718	60 421	3 625	2 176	10 212	4 958
złotybrzski	26 178	29 297	27 594	2 010	3 187	2 107	20 364	28 349	31 711	38 408	46 461	3 072	5 560	11 568	17 706
<b>Miasta na prawach powiatu</b>	2 185 365	2 637 489	2 991 380	44 986	46 160	118 951	285 287	2 167 461	2 412 925	2 790 506	3 475 281	336 688	380 035	612 874	1 116 246
Jelenia Góra	203 946	225 617	250 415	10 689	10 617	29 142	84 708	196 137	230 824	277 536	372 765	24 594	44 690	81 569	165 810
Legnica	242 232	269 907	303 493	2 474	1 514	23 944	1 056	251 033	278 221	288 820	315 281	27 484	35 111	33 226	42 866
Wrocław	1 739 187	2 141 965	2 437 471	31 823	34 029	65 865	199 523	1 720 291	1 903 860	2 224 150	2 787 235	284 689	300 235	498 079	907 571
<b>Gminy</b>	3 557 844	3 881 050	4 455 556	100 608	148 923	245 965	386 263	3 570 909	3 921 926	4 582 553	5 315 055	608 568	644 007	970 746	1 296 654
<b>Gminy miejskie</b>	1 298 233	1 509 363	1 680 620	18 389	42 651	86 534	138 714	1 333 513	1 578 121	1 755 712	1 950 874	147 068	255 961	356 655	405 230
Bielawa	44 715	47 222	52 615	848	80	122	1 647	49 834	50 039	53 195	61 208	7 546	5 894	5 555	9 035
Bogusław-Gorce	27 108	29 633	33 410	72	78	1 429	526	26 879	28 777	33 630	38 262	750	903	3 468	6 381
Bolesławiec	64 885	79 594	94 927	660	10 633	18 701	36 759	66 913	82 400	106 470	143 376	15 630	26 096	40 819	67 599
Chojnów	22 745	23 742	26 315	519	28 693	944	355	22 356	24 548	26 560	22 465	2 465	3 481	4 297	5 888
Duszniki Zdrój	10 884	11 790	13 991	570	169	792	1 582	10 675	11 487	13 097	15 702	1 471	1 776	2 106	3 883
Dzierżoniów	49 043	55 967	61 745	241	350	2 664	12 820	52 650	57 827	71 112	86 238	9 207	6 908	17 797	20 284
Głogów	117 041	130 590	152 621	1 799	1 113	7 122	5 473	125 611	143 028	165 047	180 747	20 711	28 763	38 446	22 353
Jawor	34 229	45 485	45 485	520	460	477	175	32 462	40 229	45 304	52 352	1 963	3 574	5 109	8 002
Jedlina Zdrój	8 456	9 805	15 948	648	204	488	4 974	9 531	7 791	11 675	15 485	2 468	3 73	3 182	6 425
Kamienna Góra	33 663	33 856	37 967	1 210	634	7 518	3 634	34 149	33 677	35 334	55 202	5 041	1 695	974	17 193
Karpacz	12 720	20 284	30 253	459	3 251	8 968	0	14 168	21 819	29 837	22 300	3 359	6 343	14 144	6 775
Kłodzko	42 851	46 838	53 540	143	150	2 364	2 073	42 809	49 560	53 176	55 668	4 315	6 343	7 239	5 612
Kowary	15 902	17 346	19 030	11	51	59	59	15 000	16 808	19 949	21 789	681	854	2 146	2 017
Kudowa Zdrój	15 441	21 482	21 871	411	921	2 553	3 665	15 223	19 681	21 865	25 410	1 095	2 475	5 164	5 688



Nazwa	Dochody ogółem				dotacje celowe i środki przekazane na inwestycje				Wydatki ogółem				W tym inwestycyjne			
	2004	2005	2006	2007*	2004	2005	2006	2007*	2004	2005	2006	2007*	2004	2005	2006	2007*
Lubią	31 756	37 180	43 508	44 901	1 403	3 665	4 789	0	32 311	41 812	47 039	44 180	3 873	10 339	11 568	2 869
Lubin	121 611	169 415	168 274	183 299	50	68	2 746	183	124 035	174 308	165 018	197 221	5 702	36 946	35 286	46 048
Nowa Ruda	30 806	33 637	36 801	59 914	533	711	220	19 347	35 053	35 053	47 167	2 952	2 426	9 254	24 380	24 380
Oleśnica	50 276	63 028	71 763	78 199	387	7 143	1 480	41	48 461	68 314	65 738	81 647	7 172	24 036	15 348	18 171
Orawa	48 253	61 491	59 625	63 023	612	746	950	1 720	50 420	63 470	61 272	69 535	3 447	14 420	10 734	11 595
Piechowice	10 573	10 072	14 624	12 806	823	16	868	0	9 817	9 257	14 203	13 013	1 529	177	1 720	1 421
Piszcz	11 271	12 310	13 960	14 332	342	351	722	410	10 684	12 586	12 922	16 152	2 327	1 445	2 493	2 959
Piawa Góra	9 228	11 539	11 481	11 923	261	1 170	242	0	10 684	12 586	12 922	16 152	2 327	2 988	1 324	651
Polanica Zdrój	15 378	16 431	14 679	15 942	54	500	551	480	13 645	17 704	16 644	19 263	946	2 130	2 489	3 854
Szczytno	11 381	12 700	13 784	38 702	990	101	487	3 019	16 274	12 331	12 485	18 343	740	483	1 758	5 752
Szkaraska Poreba	15 276	17 176	21 360	17 962	990	70	1 851	0	16 274	16 911	20 941	18 343	3 816	2 046	4 188	1 980
Świdnica	90 355	109 811	131 901	123 186	850	599	7 439	1 350	88 503	111 475	138 095	123 186	6 505	14 676	36 908	15 269
Świebodzice	31 649	35 181	45 181	47 053	114	663	5 922	3 159	34 893	43 621	44 234	44 728	8 703	10 724	12 994	9 440
Świeradów Zdrój	9 806	10 512	16 734	21 273	117	87	2 838	7 902	9 812	10 198	21 424	21 466	4 174	756	11 147	9 510
Wakarzew	224 227	234 469	254 808	275 634	469	2 053	3 661	7 902	230 284	266 496	269 708	290 658	8 966	17 185	25 639	25 287
Wojcieszów	6 704	7 847	8 147	9 054	1 234	1 287	623	1 734	7 261	6 022	10 646	7 720	2 097	215	4 344	791
Zawidów	8 792	11 927	10 849	11 833	1 833	4 073	2 047	1 847	9 281	13 213	11 192	12 085	2 468	6 144	3 546	4 184
Zgorzelec	46 205	52 611	58 694	71 168	277	1 158	926	12 553	45 189	54 783	60 641	74 271	3 033	8 179	10 070	18 601
Złotyja	25 003	28 108	31 231	35 228	83	174	854	103	27 980	29 819	34 138	39 058	4 171	4 202	5 388	5 143
<b>Gminy wiejskie</b>	<b>1 014 997</b>	<b>1 022 895</b>	<b>1 161 504</b>	<b>1 329 976</b>	<b>36 789</b>	<b>53 188</b>	<b>70 257</b>	<b>134 522</b>	<b>978 850</b>	<b>1 009 619</b>	<b>1 202 364</b>	<b>1 476 649</b>	<b>230 525</b>	<b>188 481</b>	<b>280 731</b>	<b>455 202</b>
Bolesławiec	19 480	21 078	21 497	24 205	121	1	330	793	15 688	19 525	23 776	31 575	2 387	5 379	8 860	14 162
Borów	8 736	9 588	9 596	9 633	867	1 259	363	610	10 448	8 080	10 132	10 486	3 388	1 176	1 114	1 260
Chojnów	12 564	15 790	21 098	17 921	148	1 383	3 023	867	13 479	16 483	20 384	21 648	3 108	4 474	5 939	6 804
Ciepłowody	5 011	6 180	5 931	6 405	110	606	0	15	5 055	4 813	6 611	5 648	948	279	1 458	179
Cieszków	7 969	8 116	9 418	11 499	88	23	30	1 477	7 638	7 953	9 648	14 190	977	338	755	3 847
Czarny Bór	8 997	10 576	10 994	12 361	66	1 654	610	165	9 776	9 686	10 877	12 226	2 806	1 897	2 156	1 463
Czernica	13 792	18 001	27 245	29 941	936	979	3 195	4 227	15 728	16 693	24 257	29 377	4 404	1 412	8 077	7 982
Długoleka	35 313	42 507	51 463	53 741	567	430	3 291	2 357	34 137	40 792	52 374	56 171	10 792	15 076	22 200	19 507
Dobromierz	8 933	9 395	10 071	11 049	158	158	117	444	8 877	8 877	9 592	11 176	1 644	797	981	1 414
Dobroszyce	10 128	11 113	15 962	14 260	666	1 501	5 066	1 353	10 969	11 586	17 402	13 872	3 481	6 661	8 023	4 029
Domaniów	7 577	8 203	8 882	9 691	109	103	0	0	7 658	8 750	9 297	9 322	1 133	1 409	261	1 448
Działowa Kłoda	7 200	8 086	8 900	9 619	233	372	272	550	7 300	8 348	9 494	10 485	606	842	992	1 491
Dzierżonów	13 651	14 291	13 973	16 539	568	570	9	708	13 916	15 232	15 099	17 930	2 793	2 483	498	2 317
Gaworzyca	6 968	8 348	7 892	9 048	684	1 908	276	708	6 480	9 400	8 345	9 639	1 799	4 004	1 980	2 424
Gieglów	12 434	11 539	12 567	12 902	2 989	215	511	50	14 664	10 141	12 797	13 377	7 001	1 461	2 382	2 051
Gromadka	9 299	12 811	14 373	16 788	917	687	339	2 176	14 017	14 633	13 912	17 691	5 173	4 713	3 180	5 159
Janowice Wielkie	6 743	8 163	7 958	8 566	101	1 037	406	157	8 897	7 669	8 158	8 222	3 104	1 285	1 033	790
Jemielno	5 697	5 852	7 207	8 552	477	15	78	1 802	5 867	5 958	7 859	9 508	752	191	1 235	2 499
Jerzmanowa	10 074	11 751	14 915	15 891	1 083	2 135	173	900	11 191	11 825	11 250	18 502	3 122	2 594	1 531	7 541
Jeżów Sudecki	5 920	5 449	11 792	11 737	9	146	36	0	8 337	10 216	11 551	13 724	907	2 263	2 930	4 114
Jordanów Śląski	4 973	5 520	5 449	6 007	160	41	0	317	4 838	4 824	5 657	6 769	642	222	645	868
Kamieniec Zabkowicki	13 439	15 113	15 946	17 237	31	535	75	0	12 789	16 026	16 317	16 645	818	4 536	1 247	596
Kamienna Góra	13 696	15 342	16 979	18 979	109	1 163	663	683	15 072	15 100	16 396	18 200	2 872	1 481	1 548	1 931
Kłodzko	24 625	27 298	29 417	37 966	952	1 520	369	4 667	27 844	26 881	28 678	37 158	7 569	3 913	2 501	8 128
Kobierzyce	101 933	44 474	47 084	66 295	5 060	336	188	2 242	70 778	51 589	58 918	81 257	33 328	22 175	27 842	42 671
Kondratowice	7 451	7 201	7 866	9 950	8	41	152	718	6 787	7 112	9 282	11 247	163	426	1 451	1 917
Kostomłoty	10 860	11 655	13 094	13 018	491	949	767	0	10 793	11 541	13 819	14 365	1 981	1 850	1 376	1 654
Koła	7 334	7 785	8 583	9 414	273	735	573	364	8 012	8 508	8 012	9 613	1 363	1 363	1 81	390
Krośnice	13 528	14 524	14 524	14 524	555	16	7 752	24 269	13 276	14 085	30 045	45 583	2 185	1 611	18 754	30 165
Krotoszyce	6 412	7 589	6 559	6 650	967	1 682	144	83	10 131	5 612	6 323	6 561	5 416	119	421	58
Kunice	11 821	12 912	14 022	14 285	108	244	1 251	322	12 065	12 857	16 320	13 246	3 304	2 246	4 851	8 065
Leptnickie Pole	8 957	9 665	15 086	14 083	257	740	738	1 959	10 740	9 291	12 404	18 437	3 031	724	2 949	8 065
Lewin Kłodzki	3 642	3 931	5 600	16 932	8	16	905	10 707	3 328	3 971	5 612	17 502	50	44	1 403	12 237
Lubią	9 663	11 924	13 739	13 083	553	1 474	1 214	403	10 548	14 516	18 141	2 372	1 873	3 910	7 070	7 070
Lubin	32 170	30 953	46 810	48 916	377	390	434	1 850	22 878	25 719	45 516	64 976	1 681	5 293	18 952	34 985

Nazwa	Dochody ogółem					dotacje celowe i środki przekazane na inwestycje					Wydatki ogółem					W tym inwestycyjne					
	2004	2005	2006	2007*	2008	2004	2005	2006	2007*	2008	2004	2005	2006	2007*	2008	2004	2005	2006	2007*	2008	
	Lagiewniki	10 615	12 322	13 102	14 355	141	87	434	43	9 749	10 969	12 997	14 134	547	408	877	547	408	877	547	408
Małczyce	9 540	10 488	12 082	11 775	252	861	1 381	50	10 481	9 050	12 247	12 268	2 211	248	2 114	2 211	248	2 114	2 211	248	2 114
Marczowice	9 779	10 333	13 575	13 688	9	92	1 523	279	10 579	11 554	15 712	14 393	1 243	867	4 528	1 243	867	4 528	1 243	867	4 528
Marczów	9 355	9 041	9 525	10 266	772	282	440	773	10 501	9 949	10 815	9 635	3 043	2 058	2 920	3 043	2 058	2 920	3 043	2 058	2 920
Męcinka	8 108	9 368	12 508	11 857	299	347	3 120	1 481	8 061	10 811	12 700	12 831	1 796	3 815	4 835	1 796	3 815	4 835	1 796	3 815	4 835
Mielków	6 988	7 872	7 571	8 860	523	906	0	0	8 339	6 224	8 157	10 633	2 440	94	925	2 440	94	925	2 440	94	925
Mięklnia	17 757	21 103	20 945	23 999	11	1	9	107	17 079	20 178	20 508	27 389	747	73	724	747	73	724	747	73	724
Milkowice	8 925	10 727	12 606	18 093	90	319	826	9 166	10 063	10 633	16 234	15 132	1 120	332	5 758	1 120	332	5 758	1 120	332	5 758
Mielonów	6 993	6 969	7 870	9 491	312	319	545	922	5 992	7 253	7 924	13 427	796	799	916	796	799	916	796	799	916
Mysiatkowice	14 976	17 852	17 484	20 479	196	884	301	458	15 312	15 664	16 482	19 367	2 924	661	808	2 924	661	808	2 924	661	808
Niechów	8 023	8 783	10 158	11 646	119	16	0	1 244	7 889	8 961	10 045	12 180	180	64	65	180	64	65	180	64	65
Nowa Ruda	18 525	20 025	21 422	31 815	171	3	304	7 542	18 405	19 676	21 618	36 629	1 501	1 065	1 387	1 501	1 065	1 387	1 501	1 065	1 387
Olesnica	17 133	20 396	25 732	22 156	435	2 044	4 306	1 269	17 981	22 386	22 312	30 166	4 392	6 253	4 909	4 392	6 253	4 909	4 392	6 253	4 909
Olszyna	11 316	12 279	13 921	15 266	1 256	1 264	*	*	12 135	13 943	*	*	3 125	3 481	*	3 125	3 481	*	3 125	3 481	*
Oława	20 002	25 675	33 921	40 752	681	351	1 287	3 101	21 211	23 029	31 778	47 628	4 375	3 428	7 952	4 375	3 428	7 952	4 375	3 428	7 952
Ośiecznica	56 828	22 124	18 771	23 060	9	106	503	3 323	33 722	24 510	34 632	31 407	17 422	11 522	9 469	17 422	11 522	9 469	17 422	11 522	9 469
Paszowice	6 407	6 831	7 792	8 140	401	535	1 126	566	6 222	6 615	8 842	8 132	578	950	2 635	578	950	2 635	578	950	2 635
Pętlaw	3 976	4 590	5 160	5 395	151	175	238	272	4 409	4 538	5 273	5 985	465	233	248	465	233	248	465	233	248
Pielgrzymka	7 960	8 426	9 370	9 840	522	721	177	165	8 556	8 981	9 869	11 041	1 816	611	1 354	1 816	611	1 354	1 816	611	1 354
Platerówka	3 080	3 453	3 769	3 962	42	52	76	63	2 996	3 362	3 649	4 289	92	109	245	92	109	245	92	109	245
Podgórzyn	11 764	19 266	15 964	18 254	55	5 128	1 451	566	10 612	19 286	15 760	18 956	515	7 520	2 543	515	7 520	2 543	515	7 520	2 543
Przeworno	7 395	8 524	9 723	10 877	9	36	142	460	7 373	8 328	10 694	11 106	681	513	1 595	681	513	1 595	681	513	1 595
Radwanice	8 116	9 575	10 949	12 056	500	1 254	410	1 117	8 934	10 304	13 173	2 234	1 161	1 941	4 539	1 161	1 941	4 539	1 161	1 941	4 539
Rudna	27 772	23 355	29 765	28 093	15	121	101	257	26 208	25 009	23 960	32 044	7 851	5 373	3 249	7 851	5 373	3 249	7 851	5 373	3 249
Ruż	4 848	4 924	5 481	9 868	631	366	285	4 441	5 699	4 894	5 462	10 278	1 845	484	612	1 845	484	612	1 845	484	612
Siekierzyn	8 602	10 347	9 211	10 326	477	1 820	282	322	10 815	8 985	9 080	10 548	3 634	615	706	3 634	615	706	3 634	615	706
Stara Kamienica	7 649	8 769	9 688	11 498	9	313	343	72	8 146	7 027	7 972	9 800	2 638	1 223	483	2 638	1 223	483	2 638	1 223	483
Stare Bogaczowice	7 450	8 547	8 676	8 838	1 184	1 713	140	895	8 440	9 889	12 875	13 424	641	1 536	2 985	641	1 536	2 985	641	1 536	2 985
Stoszowice	8 717	9 843	10 650	12 619	9	934	24	855	8 440	9 889	12 875	13 424	641	1 536	2 985	641	1 536	2 985	641	1 536	2 985
Sulków	9 752	10 390	12 647	19 134	442	1 95	729	5 638	14 156	13 905	13 335	19 994	6 300	3 664	8 620	6 300	3 664	8 620	6 300	3 664	8 620
Swidnica	25 237	25 659	33 555	36 768	757	714	4 230	6 326	26 915	36 567	42 792	5 328	3 664	8 620	12 326	5 328	3 664	8 620	5 328	3 664	8 620
Udanin	8 534	10 887	10 371	13 032	135	1 691	41	2 007	8 046	12 684	9 932	12 968	42	4 198	235	42	4 198	235	42	4 198	235
Walim	9 666	10 349	11 127	14 775	1 233	740	713	3 949	9 916	10 725	10 725	18 992	2 167	1 073	1 807	2 167	1 073	1 807	2 167	1 073	1 807
Wanda Bolesławska	17 156	16 954	18 033	18 309	666	561	226	390	17 435	15 728	17 796	19 972	5 309	2 573	4 554	5 309	2 573	4 554	5 309	2 573	4 554
Wądroże Wielkie	7 025	7 102	7 697	7 815	801	307	227	0	7 594	8 376	7 549	8 081	1 174	1 937	564	1 174	1 937	564	1 174	1 937	564
Wińsko	12 499	14 670	15 297	16 575	10	1 398	311	534	11 939	15 069	15 123	18 758	219	2 003	920	219	2 003	920	219	2 003	920
Wisznia Mała	11 259	22 656	18 843	22 974	152	884	172	909	10 485	13 765	17 462	27 486	927	2 085	1 958	927	2 085	1 958	927	2 085	1 958
Zagrodno	9 065	9 469	9 497	10 594	9	16	136	213	8 278	9 716	10 840	10 663	426	1 074	1 472	426	1 074	1 472	426	1 074	1 472
Zawonia	8 068	9 171	10 763	12 157	9	75	53	676	7 051	6 192	12 428	15 267	494	450	1 989	494	450	1 989	494	450	1 989
Zgorzelec	14 769	15 251	20 682	19 131	1 586	321	2 385	582	15 366	14 630	18 501	20 204	4 231	1 999	4 835	4 231	1 999	4 835	4 231	1 999	4 835
Złotoryja	12 682	12 906	15 417	19 336	718	298	1 733	4 803	12 678	13 309	16 486	20 572	2 407	2 018	3 832	2 407	2 018	3 832	2 407	2 018	3 832
Zorawina	11 315	12 223	17 283	27 761	10	15	135	440	10 951	11 336	15 601	29 823	462	690	1 975	462	690	1 975	462	690	1 975
Zukowice	6 850	6 199	9 629	9 108	16	16	1 975	1 305	6 687	7 294	10 741	11 280	166	133	3 058	166	133	3 058	166	133	3 058
<b>Gminy miejsko-wiejskie</b>	<b>1 244 613</b>	<b>1 348 802</b>	<b>1 613 432</b>	<b>1 714 820</b>	<b>45 420</b>	<b>52 984</b>	<b>88 271</b>	<b>113 027</b>	<b>1 258 546</b>	<b>1 334 186</b>	<b>1 624 478</b>	<b>1 887 532</b>	<b>230 974</b>	<b>199 565</b>	<b>333 360</b>	<b>230 974</b>	<b>199 565</b>	<b>333 360</b>	<b>230 974</b>	<b>199 565</b>	<b>333 360</b>
Bardo	7 943	9 324	10 116	11 070	181	741	129	877	8 081	8 463	9 926	11 407	1 224	564	821	1 224	564	821	1 224	564	821
Bierutów	13 476	15 625	17 032	17 362	11	124	473	97	16 051	16 845	17 296	21 400	3 078	2 571	1 832	3 078	2 571	1 832	3 078	2 571	1 832
Bogatynia	95 163	99 436	106 625	115 715	168	2 697	108	4 610	90 698	94 594	98 852	126 706	9 307	10 090	9 514	9 307	10 090	9 514	9 307	10 090	9 514
Bolków	15 516	16 269	17 760	18 737	746	295	152	479	21 088	17 105	17 678	19 425	2 882	2 775	1 880	2 882	2 775	1 880	2 882	2 775	1 880
Brzeg Dolny	29 930	33 145	36 471	37 992	867	903	1 734	1 418	28 882	31 814	37 807	38 889	4 496	4 458	8 813	4 496	4 458	8 813	4 496	4 458	8 813
Bystrzyca Kłodzka	29 837	31 187	32 842	37 744	803	67	354	777	26 749	30 814	35 734	37 966	1 335	2 442	3 069	1 335	2 442	3			

Nazwa	Dochody ogółem				dotacje celowe i środki przekazane na inwestycje				Wydatki ogółem				W tym inwestycyjne			
	2004	2005	2006	2007*	2004	2005	2006	2007*	2004	2005	2006	2007*	2004	2005	2006	2007*
	Katy Wrocławskie	40 709	33 912	50 282	84 000	1 111	2 312	7 317	13 034	34 318	38 456	53 084	55 753	9 163	10 327	21 551
Lądek Zdrój	14 138	15 545	18 595	26 457	227	57	2 304	6 879	13 643	15 393	19 517	30 008	942	791	4 631	11 084
Leśna	16 213	19 030	21 892	22 206	438	1 084	312	934	16 043	19 866	23 120	23 412	1 801	3 385	5 238	1 800
Lubawka	16 882	17 937	19 462	20 840	166	183	1 204	602	15 675	17 571	19 854	20 713	971	1 571	2 965	1 640
Lubomierz	8 662	12 862	20 851	12 540	77	2 695	9 142	0	9 168	13 412	22 971	12 966	575	3 781	12 466	831
Lwówek Śląski	27 050	33 221	40 311	38 601	1 345	4 627	8 142	786	27 963	34 196	41 525	37 784	5 605	9 051	13 259	5 214
Mieroszów	13 628	14 510	15 197	19 043	2 565	1 749	1 351	3 398	16 068	13 436	14 374	19 875	5 340	1 924	1 940	5 950
Miedzybórz	8 423	9 610	10 670	11 147	8	25	90	450	8 212	9 596	10 427	12 251	622	1 083	805	1 983
Miedzywiesie	11 688	13 265	15 976	16 700	293	273	306	569	11 360	13 076	15 503	20 217	734	1 098	1 863	5 203
Milicz	37 373	39 380	45 083	51 240	710	207	908	3 517	37 581	43 519	50 639	56 526	4 544	7 361	10 441	12 430
Mińsk	16 066	17 272	21 206	21 179	1 530	449	381	841	16 932	16 732	22 639	22 642	4 490	1 789	6 122	5 090
Niemcza	9 889	10 852	11 125	12 198	312	948	352	0	11 121	10 078	10 559	14 173	2 334	793	86	2 113
Nowogrodzic	22 491	24 249	27 905	35 511	382	1 177	1 967	6 887	21 300	23 084	32 332	42 016	1 215	1 520	8 979	15 093
Obornik Śląskie	28 150	28 121	33 811	35 968	11	386	2 336	2 145	26 685	26 033	33 010	40 043	5 621	2 595	9 737	12 108
Olzyna	*	*	22 572	14 827	*	*	11 591	1 918	*	*	24 677	17 380	*	*	13 658	4 905
Pieńsk	24 900	17 235	19 491	22 389	11 889	2 136	4 345	5 337	26 224	17 055	21 689	22 411	14 157	2 970	7 182	6 897
Polkowice	101 337	113 654	192 979	159 872	176	3 707	1 636	0	97 975	93 242	157 781	186 080	21 862	12 876	33 631	33 764
Prochowice	12 518	14 713	15 438	16 013	351	888	377	407	12 485	14 799	16 981	17 611	1 660	2 241	3 635	3 378
Prusice	13 316	15 324	17 281	19 936	510	1 089	620	0	13 812	17 439	17 589	19 314	3 080	5 882	3 050	3 121
Przemków	15 239	16 130	15 761	18 932	406	265	292	253	13 698	15 636	17 530	20 973	1 338	1 437	2 126	2 709
Radków	18 920	22 908	22 434	22 434	1 315	3 521	4 667	1 679	18 375	21 849	23 872	23 872	5 963	8 036	4 513	6 566
Sobótka	18 161	20 071	25 135	25 719	77	1	209	104	19 768	19 549	21 581	25 513	4 029	2 400	1 644	4 245
Stonie Śląskie	13 366	13 457	15 481	17 633	1 051	103	414	322	12 476	12 821	15 026	19 721	2 392	2 072	2 565	4 861
Strzegom	44 138	48 090	57 291	57 575	575	919	4 107	1 313	43 134	52 543	62 593	62 751	2 747	9 094	18 692	14 231
Strzelin	33 063	37 185	44 133	42 700	2 523	3 359	3 567	2 290	33 073	36 724	43 049	41 833	7 583	7 756	9 505	6 712
Syców	22 829	25 072	27 707	32 928	625	109	316	380	25 351	24 858	29 109	34 065	4 581	1 659	3 761	5 501
Szczytna	10 946	12 701	12 036	14 291	247	1 624	94	51	14 184	11 962	12 188	14 672	4 550	1 050	756	1 828
Scinawa	16 364	19 677	20 676	19 771	1 489	2 555	1 019	3	19 925	18 749	21 224	22 596	6 574	4 035	4 860	5 141
Środa Śląska	35 863	37 129	41 835	46 462	1 845	252	2 938	1 781	33 388	40 496	41 561	51 241	5 930	9 603	7 691	11 176
Świerzawa	11 840	14 118	16 726	24 340	329	973	2 493	8 997	13 622	15 025	20 783	26 435	2 859	3 439	8 187	11 856
Święta Katarzyna	28 087	28 940	38 122	41 046	449	1 048	261	816	27 050	27 753	34 845	52 518	7 297	5 702	10 820	21 280
Trzebnica	29 230	31 586	37 238	47 254	148	265	1 205	6 796	29 483	31 240	35 584	52 261	4 661	3 881	4 888	17 074
Twardogóra	21 593	24 403	24 144	30 984	99	1 834	1 420	4 934	20 123	22 749	27 403	36 300	5 009	4 647	8 285	14 194
Wąsosz	11 319	12 873	14 699	15 569	375	227	463	400	13 255	12 715	14 596	16 888	1 453	1 944	1 401	2 581
Węginiec	14 319	15 505	17 243	19 696	331	730	574	2 653	14 411	16 167	20 425	19 914	2 203	2 467	5 236	3 573
Wielopole	10 640	11 462	13 435	15 630	10	43	136	208	9 396	11 858	13 357	15 648	271	462	1 141	2 742
Wien	7 661	9 680	8 641	9 833	558	1 481	61	1 095	7 938	8 939	9 281	10 861	1 826	1 738	1 505	3 000
Woiłów	32 641	36 224	40 411	41 559	858	2 504	2 685	1 163	38 215	38 639	44 131	45 008	10 606	6 948	8 662	8 080
Zabkowice Śląskie	32 728	34 763	37 101	39 101	224	197	38	638	33 986	34 963	37 556	46 811	3 596	1 714	2 701	8 200
Zębice	24 819	27 968	29 165	32 434	79	11	9	1 921	25 189	28 578	31 519	35 677	1 676	2 461	3 185	5 731
Złoty Stok	7 916	10 023	9 924	9 814	228	825	129	98	8 417	8 770	8 991	10 604	1 560	1 035	542	1 718
Zarów	21 283	23 617	21 947	35 174	11	1	97	4 133	22 211	22 472	23 523	39 449	5 449	3 448	3 465	10 724
Zniogród	21 932	23 668	26 721	33 022	760	1 381	836	4 084	24 003	23 515	28 841	40 263	6 018	2 887	6 001	15 856

\* Plan na koniec roku według sprawozdań za III kwartał 2007 roku.

Dane pochodzą z kwartalnych sprawozdań Rb-27s i Rb-28s składanych przez JST do RIO Wrocław.

Przy obliczeniach uwzględniono następujące paragrafy dochodów i wydatków:

- dotacje i środki na inwestycje: 621, 622, 626, 628, 629, 630, 631, 632, 633, 641, 642, 643, 651, 652, 653, 661, 662, 663, 664, 665, 666, 667, 668, 669, 670, 671, 672, 673, 674, 675, 676, 677, 678, 679, 680, 681, 682, 683, 684, 685, 686, 687, 688, 689, 690, 691, 692, 693, 694, 695, 696, 697, 698, 699, 700, 701, 702, 703, 704, 705, 706, 707, 708, 709, 710, 711, 712, 713, 714, 715, 716, 717, 718, 719, 720, 721, 722, 723, 724, 725, 726, 727, 728, 729, 730, 731, 732, 733, 734, 735, 736, 737, 738, 739, 740, 741, 742, 743, 744, 745, 746, 747, 748, 749, 750, 751, 752, 753, 754, 755, 756, 757, 758, 759, 760, 761, 762, 763, 764, 765, 766, 767, 768, 769, 770, 771, 772, 773, 774, 775, 776, 777, 778, 779, 780, 781, 782, 783, 784, 785, 786, 787, 788, 789, 790, 791, 792, 793, 794, 795, 796, 797, 798, 799, 800, 801, 802, 803, 804, 805, 806, 807, 808, 809, 810, 811, 812, 813, 814, 815, 816, 817, 818, 819, 820, 821, 822, 823, 824, 825, 826, 827, 828, 829, 830, 831, 832, 833, 834, 835, 836, 837, 838, 839, 840, 841, 842, 843, 844, 845, 846, 847, 848, 849, 850, 851, 852, 853, 854, 855, 856, 857, 858, 859, 860, 861, 862, 863, 864, 865, 866, 867, 868, 869, 870, 871, 872, 873, 874, 875, 876, 877, 878, 879, 880, 881, 882, 883, 884, 885, 886, 887, 888, 889, 890, 891, 892, 893, 894, 895, 896, 897, 898, 899, 900, 901, 902, 903, 904, 905, 906, 907, 908, 909, 910, 911, 912, 913, 914, 915, 916, 917, 918, 919, 920, 921, 922, 923, 924, 925, 926, 927, 928, 929, 930, 931, 932, 933, 934, 935, 936, 937, 938, 939, 940, 941, 942, 943, 944, 945, 946, 947, 948, 949, 950, 951, 952, 953, 954, 955, 956, 957, 958, 959, 960, 961, 962, 963, 964, 965, 966, 967, 968, 969, 970, 971, 972, 973, 974, 975, 976, 977, 978, 979, 980, 981, 982, 983, 984, 985, 986, 987, 988, 989, 990, 991, 992, 993, 994, 995, 996, 997, 998, 999, 1000.

- wydatki inwestycyjne: 605, 606, 607, 608, 611, 612, 613, 614, 617, 621, 622, 623, 626, 627, 628, 629, 630, 661, 662, 663, 664, 665, 680.



Nazwa	Dochody z tytułu dotacji celowych i środków przekazanych na inwestycje [ys. zł]										Wydatki inwestycyjne [ys. zł]					Wydatki inwestycyjne finansowane ze środków własnych w latach 2004-2007 (11-6) [ys. zł]		JST wg wielkości wydatków inwestycyjnych finansowanych ze środków własnych w latach 2004-2007 per capita (malejaco) [zł]						
	2004		2005		2006		2007*		w latach 2004-2007		2004		2005		2006		2007*		w latach 2004-2007		2004-2007		2007	
	2	3	4	5	6	7	8	9	10	11	12	13	14	15	16	17	18	19	20	21	22	23	24	
Nowa Ruda	533	711	220	19 347	20 810	2 953	3 422	9 264	24 380	40 019	19 209	1 668,37												
Lubań	1 403	3 665	4 769	0	9 857	3 873	10 339	11 568	2 869	28 649	16 792	1 144,12												
Kłodzko	143	150	2 364	2 073	4 729	4 315	6 343	7 239	5 612	23 510	18 781	1 069,34												
Złotoryja	83	174	854	103	1 214	4 171	4 202	5 389	5 143	18 903	17 669	1 044,83												
Jawor	520	460	477	175	1 633	1 963	3 574	5 109	8 102	18 647	17 015	963,76												
Kamienna Góra	1 210	375	944	355	2 193	2 465	3 481	4 297	17 193	24 903	15 538	897,04												
Chojnów	17	87	2 838	7 346	10 268	474	756	11 147	9 510	21 887	13 948	844,54												
Swieradów Zdrój	72	78	1 429	526	2 106	750	903	3 468	6 381	11 503	9 397	806,86												
Boguszków-Gorce	990	70	1 851	0	2 911	3 616	2 046	4 188	1 980	11 830	8 919	785,99												
Szklarska Poręba	54	500	551	460	1 564	946	2 130	2 489	3 854	9 418	7 854	762,19												
Pojana Zdrój	411	921	2 553	3 665	7 550	1 095	2 475	5 164	5 688	14 421	6 872	718,12												
Kudowa Zdrój	342	351	722	410	1 826	1 705	1 445	2 493	2 959	8 603	6 777	711,24												
Pieszycy	1 833	4 073	2 047	1 847	9 801	2 468	6 144	3 546	4 184	16 343	6 542	697,34												
Zawidów	648	204	488	4 974	6 314	2 468	3 73	3 182	6 425	12 449	6 123	613,75												
Jedlina Zdrój	570	169	792	1 582	3 114	1 471	1 776	2 106	3 883	9 236	5 591	660,94												
Duszniki Zdrój	261	1 170	242	0	1 674	2 327	2 963	1 324	651	7 265	5 578	658,27												
Piawa Góra	11	51	59	0	121	681	854	2 146	2 017	5 099	5 578	560,32												
Kowary	149	101	487	3 019	3 756	740	483	1 758	5 752	4 976	513,60													
Szczawno Zdrój	623	16	868	0	1 507	1 529	177	1 720	1 421	4 846	4 976,65													
Piechowice	1 234	1 267	623	1 734	4 858	2 097	215	4 344	791	7 447	2 588	463,94												
Wobieszów																								
<b>Gminy wiejskie</b>	<b>36 799</b>	<b>53 188</b>	<b>70 257</b>	<b>134 522</b>	<b>294 767</b>	<b>230 525</b>	<b>188 481</b>	<b>280 731</b>	<b>455 202</b>	<b>1 154 939</b>	<b>860 172</b>	<b>1 658,11</b>												
Kobierzyce	5 080	336	188	2 242	7 826	33 328	22 175	27 842	42 671	126 016	118 190	8 974,63												
Đugolejka	567	430	3 291	2 357	6 646	10 792	15 076	22 200	19 507	67 576	60 930	7 196,23												
Lubin	377	390	434	1 850	3 051	1 681	3 051	16 952	34 985	60 912	57 861	5 107,45												
Olesznica	9	106	503	3 323	3 942	17 422	11 522	9 469	16 101	54 514	50 573	3 587,24												
Oława	681	351	1 287	3 101	5 420	4 375	3 428	7 952	22 698	38 454	33 034	3 286,80												
Bolesławiec	121	1	330	793	1 245	2 387	5 379	8 860	14 162	30 787	29 542	2 945,66												
Rudna	15	121	101	257	494	7 851	5 373	3 249	9 455	25 928	25 434	2 742,75												
Krosnice	585	16	7 752	24 289	32 622	2 185	1 611	18 754	30 165	52 715	20 093	2 670,27												
Oleśnica	757	714	4 230	6 326	12 027	5 328	3 664	8 820	12 326	30 049	18 022	2 511,28												
Sulików	442	156	779	5 638	6 966	6 300	5 035	3 753	8 196	23 284	16 750	2 446,86												
Warta Bolesławiecka	666	561	226	380	1 833	5 309	2 573	4 554	4 687	17 122	15 290	1 981,11												
Chojnów	148	1 383	3 023	867	5 421	3 108	4 474	5 939	6 804	20 326	14 905	1 968,67												
Kłodzko	962	1 520	369	4 667	7 508	7 569	3 913	2 501	8 128	22 112	14 604	1 968,67												
Grębobice	917	687	339	2 176	4 118	5 173	4 713	3 180	5 159	18 225	14 107	1 814,29												
Złorawina	10	15	135	440	601	452	690	1 975	11 034	14 151	12 558	1 760,57												
Czernica	906	979	3 195	4 227	9 337	4 424	1 412	8 077	7 982	21 895	12 588	1 760,57												
Wisznia Mała	152	884	172	909	2 116	927	2 085	1 958	8 894	13 863	11 747	1 714,52												
Lubań	553	1 474	1 214	403	3 644	2 372	1 873	3 910	7 070	15 225	11 581	1 687,03												
Legnickie Pole	257	740	738	1 959	3 694	3 031	724	2 949	8 065	14 769	11 075	1 666,36												
Dobroszyce	666	1 501	5 066	1 953	8 587	3 336	3 481	8 661	4 029	19 508	10 922	1 591,22												
Jerzmanowa	1 083	2 135	1 73	900	4 291	3 122	2 594	1 531	7 541	14 768	10 497	1 990,93												
Zgorzelec	1 586	321	2 365	582	4 875	4 231	1 999	4 093	15 158	10 283	10 283	1 525,15												
Jezów Sudecki	9	146	36	0	191	907	2 263	2 930	4 114	10 214	10 023	1 522,50												
Kunice	108	244	1 251	322	1 926	3 304	2 246	4 851	1 391	11 793	9 867	1 502,98												
Nowa Ruda	171	3	304	7 542	8 020	1 501	1 065	1 387	13 957	17 810	9 191	1 475,52												
Mięcina	299	347	3 120	1 481	5 247	1 796	3 815	4 835	4 221	14 668	9 421	1 470,17												
Głogów	2 989	215	511	50	3 765	7 001	1 461	2 382	2 051	12 895	8 131	1 440,26												
Gromadka	205	95	4 111	2 700	7 111	1 037	728	7 032	6 862	15 658	8 546	1 367,52												
Złotoryja	708	298	1 733	4 803	7 543	2 407	2 018	3 832	6 669	14 926	7 383	1 300,06												
Marciszów	772	282	440	773	2 267	1 893	2 088	2 920	1 416	9 467	7 200	1 292,94												
Marcinów	9	92	1 523	269	1 893	1 243	857	4 528	2 316	8 943	7 050	1 264,58												
Zawonia	9	78	53	878	1 018	494	450	1 999	5 106	8 049	7 031	1 206,57												

Nazwa	Dochody z tytułu dotacji celowych i środków przekazanych na inwestycje [lvs. zł]						Wydatki inwestycyjne [lvs. zł]						Wydatki inwestycyjne finansowane ze środków własnych w latach 2004-2007 [lvs. zł]		JST wg wielkości wydatków inwestycyjnych finansowanych ze środków własnych w latach 2004-2007 per capita (miejscowo) [zł]	
	2004	2005	2006	2007*	W latach 2004-2007		2004	2005	2006	2007*	w latach 2004-2007		(11-6)		13	
Właim	1 123	740	713	3 649	6 226	2 167	1 073	1 807	7 939	12 985	6 759	1 188,35	Swidnica			
Podgórzyn	55	5 128	1 451	556	7 191	515	7 520	2 543	3 321	13 899	3 321	1 181,91	Właim			
Radwanice	500	1 254	410	1 117	3 281	2 234	1 161	1 941	4 539	9 875	6 595	1 148,16	Słoszowice			
Kamieniec Zapłkowski	31	535	75	641	818	436	4 539	1 247	556	7 158	6 517	1 122,16	Lewin Kłodzki			
Gawezynce	864	1 928	275	708	3 774	1 789	4 004	1 980	2 424	10 207	6 433	1 022,37	Janowice Wielkie			
Słoszowice	9	934	24	895	1 862	1 536	2 985	3 128	8 290	6 428	6 428	1 084,00	Mercnowice			
Dzierżonów	558	570	9	750	1 888	2 793	2 483	498	2 317	8 091	6 203	1 050,59	Stara Kamienica			
Miękna	11	1	9	107	128	747	73	5 874	4 457	6 001	5 874	1 047,39	Krotoszyce			
Młkocinów	312	319	545	922	2 098	796	799	916	5 419	7 929	5 831	1 044,50	Złotoryja			
Czarny Bór	68	1 654	610	165	2 497	2 806	1 897	2 156	1 483	8 322	5 825	940,13	Wądroże Wielkie			
Stara Kamienica	9	313	343	1 394	2 058	825	1 328	2 996	7 482	8 322	7 482	925,46	Cieszaków			
Kamienna Góra	109	1 163	653	683	2 608	2 872	1 491	1 548	1 831	7 842	5 234	865,72	Piągrzynka			
Milkowice	90	90	826	5 003	6 008	1 120	332	5 758	3 864	11 075	5 068	861,23	Kłodzko			
Mielków	523	906	0	1 429	2 440	94	925	2 819	2 819	6 277	4 848	860,97	Podgórzyn			
Myszkowice	196	884	301	458	1 840	2 824	681	808	2 198	6 511	4 672	837,79	Ruja			
Kostomłoty	491	949	767	0	2 207	1 850	1 376	1 951	1 664	6 841	4 634	829,58	Milkowice			
Janowice Wielkie	101	1 037	406	157	1 700	3 104	1 285	1 033	790	6 212	4 512	812,58	Złonowice			
Cieszaków	88	23	30	1 477	1 618	977	338	755	3 847	5 917	4 296	797,70	Nowa Ruda			
Piągrzynka	522	721	177	1 65	1 584	1 816	611	1 354	2 034	4 232	4 085	741,02	Siemierz			
Olszyna	1 256	1 568	x	2 520	3 125	3 481	x	6 006	x	6 006	4 232	764,96	Kamieniec Zapłkowski			
Dobromierz	158	158	117	444	877	1 644	797	981	1 414	4 837	3 960	736,48	Jemielno			
Przeworno	9	36	142	450	637	681	513	1 585	1 683	4 463	3 826	725,71	Przeworno			
Wądroże Wielkie	801	307	227	0	1 335	1 774	1 937	564	879	5 154	3 819	724,53	Dobromierz			
Witkowo	10	1 398	311	534	2 19	2 003	3 498	920	2 610	5 752	3 498	670,12	Kostomłoty			
Siemierz	477	1 820	282	322	2 901	3 634	706	1 408	1 408	6 363	3 462	667,09	Ciepłowody			
Zagrodno	9	16	136	213	373	426	1 074	1 472	810	3 782	3 409	657,01	Dzierżonów			
Udanin	35	1 691	41	2 007	3 774	42	4 198	235	2 593	7 067	3 293	854,45	Paszowice			
Krotoszyce	967	1 682	144	83	2 876	5 416	119	421	58	6 014	3 138	648,25	Paszowice			
Kondratowice	8	41	152	718	919	163	426	1 431	1 917	3 937	3 018	616,33	Kondratowice			
Małczyce	292	861	1 381	50	2 583	2 211	248	2 114	1 013	5 586	3 003	609,08	Stare Bogaczowice			
Złonowice	16	16	1 975	1 305	3 312	196	133	3 058	2 811	6 168	2 856	602,17	Kamienna Góra			
Borów	867	1 259	353	610	3 089	3 388	176	1 114	1 260	5 938	2 848	600,99	Olszyna			
Stare Bogaczowice	1 124	1 713	140	72	3 049	2 838	1 223	483	1 020	5 563	2 514	579,87	Zagrodno			
Paszowice	401	535	1 126	566	2 628	578	950	2 835	978	5 141	2 513	550,43	Udanin			
Działowa Kłoda	233	372	272	550	1 428	606	842	992	1 491	3 932	2 740	598,96	Działowa Kłoda			
Jemielno	477	15	78	1 802	2 373	752	191	1 235	2 499	4 677	2 304	540,76	Borów			
Ruja	631	366	255	4 441	5 694	1 845	484	612	5 007	7 948	2 255	517,31	Domaniów			
Ciepłowody	110	606	0	107	731	948	279	1 458	179	2 864	2 133	502,90	Miękna			
Lewin Kłodzki	8	16	905	10 707	11 635	50	44	4 403	12 237	13 735	2 099	498,62	Małczyce			
Lagiewniki	141	87	434	705	547	408	877	862	2 694	1 989	1 989	476,86	Kotla			
Domaniów	273	735	573	384	1 964	1 981	1 353	1 81	390	3 905	1 940	466,30	Myszkowice			
Janowice Śląskie	160	41	0	317	518	642	222	645	868	2 377	1 859	422,19	Piatarówka			
Piatarówka	42	52	76	63	233	92	109	245	525	970	737	402,44	Witkowo			
Peława	151	175	238	272	836	465	233	248	581	1 527	691	297,06	Peława			
Niechlów	119	16	0	1 244	1 379	184	64	65	1 341	1 654	275	273,06	Lagiewniki			
<b>Gminy miejsko-wiejskie</b>	<b>45 420</b>	<b>52 984</b>	<b>88 271</b>	<b>113 027</b>	<b>299 701</b>	<b>230 974</b>	<b>199 585</b>	<b>333 360</b>	<b>436 222</b>	<b>1 200 122</b>	<b>900 420</b>	<b>1 255,97</b>	<b>Gminy miejsko-wiejskie</b>			
Polkowice	176	3 707	1 636	0	5 518	21 862	12 876	33 631	33 764	102 133	96 615	3 716,62	Polkowice			
Bogatynia	168	2 697	108	4 610	7 583	9 307	10 090	9 514	26 135	55 046	47 463	3 132,12	Święta Katarzyna			
Święta Katarzyna	449	1 048	261	818	2 576	7 397	5 703	10 620	21 280	45 001	42 426	2 144,67	Katy Wrocławskie			
Strzegom	575	919	4 107	1 313	6 914	2 747	9 094	18 692	14 231	44 765	37 850	1 873,84	Bogatynia			
Katy Wrocławskie	1 111	2 312	7 317	13 034	23 773	9 163	10 327	21 551	20 422	61 402	37 689	1 848,24	Twardogóra			
Milicz	710	207	908	3 517	5 343	4 544	5 343	10 641	12 430	34 976	29 633	1 726,19	Świerawa			
Sroda Śląska	1 845	252	2 938	1 781	6 815	5 930	9 603	7 691	11 176	34 400	27 585	1 629,92	Chocianów			
Jeżów-Laskowice	99	168	324	4 150	4 742	1 406	7 674	6 633	16 447	32 160	27 418	1 574,73	Złotoryja			

Nazwa	Dochody z tytułu dotacji celowych i środków przekazanych na inwestycje [lvs. zł]					Wydatki inwestycyjne [lvs. zł]					Wydatki inwestycyjne finansowane ze środków własnych w latach 2004-2007 [lvs. zł]		JST wg wielkości wydatków inwestycyjnych finansowanych ze środków własnych w latach 2004-2007 per capita (malejąco) [zł]			
	2004		2005		2006		2007*		w latach 2004-2007		2004-2007		2007*		2004-2007	
	2	3	4	5	6	7	8	9	10	11	12	13				
Wlków	858	2 504	2 685	1 163	7 209	10 606	6 948	8 662	8 080	34 296	27 087	1 665,05				
Twardogóra	99	1 834	1 420	4 934	8 287	5 009	4 647	8 285	14 194	32 135	23 848	1 523,90				
Zmięgoród	760	1 381	836	4 084	7 061	6 018	2 887	6 001	15 856	30 763	23 702	1 466,91				
Oborniki Śląskie	11	306	2 338	2 145	4 800	5 621	2 595	7 737	12 106	28 061	23 261	1 466,61				
Góra	1 171	778	365	54	2 368	3 865	9 117	3 958	9 117	24 906	22 537	1 447,55				
Trzebnica	148	265	1 205	6 796	8 414	3 881	3 881	4 688	17 074	30 304	21 890	1 403,07				
Chocianów	419	203	439	3 161	4 222	1 364	1 703	3 988	18 674	25 129	20 907	1 396,23				
Strzelin	2 523	3 359	3 587	2 290	11 759	7 583	7 756	9 505	6 712	31 556	19 796	1 309,67				
Zarów	11	1	97	4 133	4 242	5 449	3 448	3 485	10 724	23 106	18 864	1 275,11				
Lwówek Śląski	1 345	4 627	8 412	786	15 170	5 605	9 051	13 259	5 214	33 129	17 959	1 265,77				
Brzeg Dolny	867	903	1 734	1 418	4 922	4 496	4 458	8 813	5 060	22 848	17 926	1 249,76				
Nowogrodzic	382	17	1 967	6 887	9 252	1 215	1 520	8 979	15 093	26 808	17 555	1 223,34				
Sonawa	1 489	2 555	1 019	3	5 066	6 574	4 005	4 860	5 141	20 580	15 514	1 198,06				
Ząbkowice Śląskie	224	197	38	638	1 097	3 596	1 714	2 701	8 200	16 210	15 113	1 185,98				
Mirsk	1 530	449	381	841	3 201	4 490	1 769	6 122	5 090	17 471	14 270	1 180,87				
Syców	625	109	336	360	1 450	1 659	3 161	1 659	5 501	15 501	14 051	1 105,04				
Bolków	746	295	152	1 672	1 672	8 152	2 862	1 880	2 775	15 688	14 016	1 102,25				
Radków	1 315	3 521	4 667	1 679	11 182	5 953	8 036	4 513	6 566	25 068	13 886	1 076,49				
Swierzawa	329	973	2 493	8 997	12 762	2 859	3 439	8 887	11 856	26 341	13 550	1 050,70				
Prusice	510	1 089	620	0	2 219	3 060	5 862	3 050	3 121	15 133	12 914	1 043,02				
Sobótka	77	1	209	104	392	4 029	1 644	1 844	4 245	12 319	11 927	1 002,39				
Bielutów	11	124	473	97	705	3 078	1 676	1 832	4 542	12 023	11 317	988,55				
Ziębice	79	11	9	1 921	2 020	1 676	2 461	3 185	5 731	13 053	11 032	961,86				
Stronie Śląskie	1 051	103	414	322	1 890	2 392	2 072	2 865	4 861	11 869	9 998	945,36				
Węglińiec	331	730	574	2 653	4 286	2 203	2 467	5 236	3 573	13 480	9 191	911,22				
Leśna	438	1 064	312	934	2 767	1 601	3 385	5 238	1 600	11 824	9 057	909,79				
Prochowice	351	888	377	407	2 023	1 660	2 241	3 635	3 378	10 913	8 890	864,15				
Lądek Zdrój	227	57	2 304	6 979	9 468	992	791	4 631	11 084	17 498	8 030	857,67				
Jaworzyna Śląska	479	26	318	528	1 351	1 951	1 299	3 467	2 435	7 801	7 741	841,76				
Bystrzyca Kłodzka	803	67	354	777	2 000	1 335	2 442	3 069	2 894	9 741	8 307	837,07				
Pieńsk	11 889	2 136	4 345	5 337	23 707	14 157	2 970	7 182	6 897	31 206	7 499	810,48				
Międzywiecie	293	273	306	569	1 441	734	1 098	1 583	5 203	8 618	7 177	801,60				
Gluszyca	149	241	292	253	3 258	543	801	2 331	6 047	10 322	7 937	793,70				
Przemków	406	265	292	253	1 216	1 338	1 437	2 126	2 709	6 394	6 394	765,83				
Szczytna	247	1 624	94	51	2 017	4 550	1 050	756	1 828	8 164	6 167	756,02				
Mieroszów	2 965	1 749	1 351	3 398	9 063	5 340	1 924	1 940	5 950	15 154	6 091	752,58				
Wąsosz	375	227	463	400	1 464	1 453	1 944	1 001	2 581	7 379	5 914	745,70				
Gryfów Śląski	3 626	1	9	192	3 828	5 469	213	1 001	2 710	9 394	5 565	738,55				
Lubawka	156	183	1 204	602	2 145	921	1 571	2 965	1 840	7 296	5 152	719,43				
Lubomierz	77	2 695	9 742	0	12 515	575	3 781	12 466	831	17 653	5 138	651,33				
Oliszyna	*	*	11 591	1 918	13 509	*	*	13 658	4 905	18 563	5 054	606,20				
Wien	558	1 481	61	1 095	3 196	1 826	1 738	1 505	3 000	8 069	4 873	602,35				
Wiązów	10	43	136	208	396	271	462	1 141	2 742	4 616	4 616	571,30				
Międzybórz	8	25	90	450	572	622	1 093	805	1 893	4 413	3 841	537,39				
Niemcza	312	948	352	1 613	2 334	793	793	66	2 113	5 309	3 696	476,75				
Złoty Stok	228	825	129	98	1 280	1 560	1 035	542	1 718	4 855	3 575	441,50				
Bardo	181	741	129	877	1 927	1 224	554	821	2 012	4 611	2 684	390,99				

\* Plan na koniec roku według sprawozdań za III kwartał 2007 roku.

Dane pochodzą z kwartalnych sprawozdań Rb-27s i Rb-28s składanych przez JST do RIO Wrocław.

Przy obliczeniach uwzględniono następujące paragrafty dochodów i wydatków:

- dotacje i środki na inwestycje: 621, 622, 626, 628, 629, 630, 631, 632, 633, 641, 642, 643, 651, 652, 653, 661, 662, 663, 664, 665, 666, 667, 668, 669, 670, 671, 672, 673, 674, 675, 676, 677, 678, 679, 680, 681, 682, 683, 684, 685, 686, 687, 688, 689, 690, 691, 692, 693, 694, 695, 696, 697, 698, 699, 700, 701, 702, 703, 704, 705, 706, 707, 708, 709, 710, 711, 712, 713, 714, 715, 716, 717, 718, 719, 720, 721, 722, 723, 724, 725, 726, 727, 728, 729, 730, 731, 732, 733, 734, 735, 736, 737, 738, 739, 740, 741, 742, 743, 744, 745, 746, 747, 748, 749, 750, 751, 752, 753, 754, 755, 756, 757, 758, 759, 760, 761, 762, 763, 764, 765, 766, 767, 768, 769, 770, 771, 772, 773, 774, 775, 776, 777, 778, 779, 780, 781, 782, 783, 784, 785, 786, 787, 788, 789, 790, 791, 792, 793, 794, 795, 796, 797, 798, 799, 800, 801, 802, 803, 804, 805, 806, 807, 808, 809, 810, 811, 812, 813, 814, 815, 816, 817, 818, 819, 820, 821, 822, 823, 824, 825, 826, 827, 828, 829, 830, 831, 832, 833, 834, 835, 836, 837, 838, 839, 840, 841, 842, 843, 844, 845, 846, 847, 848, 849, 850, 851, 852, 853, 854, 855, 856, 857, 858, 859, 860, 861, 862, 863, 864, 865, 866, 867, 868, 869, 870, 871, 872, 873, 874, 875, 876, 877, 878, 879, 880, 881, 882, 883, 884, 885, 886, 887, 888, 889, 890, 891, 892, 893, 894, 895, 896, 897, 898, 899, 900, 901, 902, 903, 904, 905, 906, 907, 908, 909, 910, 911, 912, 913, 914, 915, 916, 917, 918, 919, 920, 921, 922, 923, 924, 925, 926, 927, 928, 929, 930, 931, 932, 933, 934, 935, 936, 937, 938, 939, 940, 941, 942, 943, 944, 945, 946, 947, 948, 949, 950, 951, 952, 953, 954, 955, 956, 957, 958, 959, 960, 961, 962, 963, 964, 965, 966, 967, 968, 969, 970, 971, 972, 973, 974, 975, 976, 977, 978, 979, 980, 981, 982, 983, 984, 985, 986, 987, 988, 989, 990, 991, 992, 993, 994, 995, 996, 997, 998, 999, 1000.

Tabela 1. Dochody i wydatki JST województwa dolnośląskiego z uwzględnieniem inwestycji w latach 2004–2007\* [w tys. zł]

Nazwa	Dochody ogółem						Wydatki ogółem						W tym inwestycyjne																			
	2004		2005		2006		2007*		2004		2005		2006		2007*		2004		2005		2006		2007*									
	7 355 155	8 341 174	6 21 413	7 19 296	9 453 095	10 316 751	892 287	1 413 667	46 778	31 445	67 832	124 714	520 965	89 120	156 359	416 663	7 273 501	8 121 049	569 402	1 216 796	1 351 919	9 520 283	11 401 751	1 126 973	90 842	156 372	232 831	3 099 237				
<b>RAZEM JST DOLNEGO ŚLĄSKA</b>	<b>7 355 155</b>	<b>8 341 174</b>	<b>6 21 413</b>	<b>7 19 296</b>	<b>9 453 095</b>	<b>10 316 751</b>	<b>892 287</b>	<b>1 413 667</b>	<b>46 778</b>	<b>31 445</b>	<b>67 832</b>	<b>124 714</b>	<b>520 965</b>	<b>89 120</b>	<b>156 359</b>	<b>416 663</b>	<b>7 273 501</b>	<b>8 121 049</b>	<b>569 402</b>	<b>1 216 796</b>	<b>1 351 919</b>	<b>9 520 283</b>	<b>11 401 751</b>	<b>1 126 973</b>	<b>90 842</b>	<b>156 372</b>	<b>232 831</b>	<b>3 099 237</b>				
<b>Samorząd wojewódzki</b>	<b>483 310</b>	<b>621 413</b>	<b>719 296</b>	<b>1 286 864</b>	<b>1 413 667</b>	<b>46 778</b>	<b>31 445</b>	<b>67 832</b>	<b>124 714</b>	<b>520 965</b>	<b>89 120</b>	<b>156 359</b>	<b>416 663</b>	<b>7 273 501</b>	<b>8 121 049</b>	<b>569 402</b>	<b>1 216 796</b>	<b>1 351 919</b>	<b>9 520 283</b>	<b>11 401 751</b>	<b>1 126 973</b>	<b>90 842</b>	<b>156 372</b>	<b>232 831</b>	<b>3 099 237</b>							
<b>Suma powiaty</b>	<b>1 128 636</b>	<b>1 201 223</b>	<b>1 286 864</b>	<b>1 413 667</b>	<b>46 778</b>	<b>31 445</b>	<b>67 832</b>	<b>124 714</b>	<b>520 965</b>	<b>89 120</b>	<b>156 359</b>	<b>416 663</b>	<b>7 273 501</b>	<b>8 121 049</b>	<b>569 402</b>	<b>1 216 796</b>	<b>1 351 919</b>	<b>9 520 283</b>	<b>11 401 751</b>	<b>1 126 973</b>	<b>90 842</b>	<b>156 372</b>	<b>232 831</b>	<b>3 099 237</b>								
bolesławiecki	38 913	41 314	47 794	46 431	3 081	1 018	4 108	2 626	39 579	47 826	47 900	47 562	5 801	1 945	7 348	5 884	53 000	55 359	57 008	51 695	52 618	55 789	82 012	992	1 103	3 118	5 740					
dzierżonowski	53 000	61 810	65 764	67 136	1 206	1 026	504	625	56 197	56 115	67 336	67 509	307	2 982	2 112	21 474	24 548	25 161	27 785	27 858	27 140	27 338	27 400	2 550	828	1 057	2 110					
głogowski	21 474	24 548	25 161	27 785	1 030	227	279	257	22 681	24 212	27 338	27 400	2 550	828	1 057	2 110	32 332	34 666	34 666	31 717	41 816	47 425	49 6	1 389	3 309	3 309						
gorzowski	32 332	34 666	34 666	31 717	41 816	47 425	49 6	1 389	3 309	3 309	3 309	3 309	3 309	3 309	3 309	3 309	25 213	41 509	42 478	41 631	49 609	48 954	49 247	4 562	2 854	5 136	2 534					
jeleniogórski	25 213	41 509	42 478	41 631	49 609	48 954	49 247	4 562	2 854	5 136	2 534	2 534	2 534	2 534	2 534	2 534	104 061	108 794	108 107	111 714	115 662	125 166	113 849	118 291	4 127	7 534	7 604	6 696				
kamienogórski	104 061	108 794	108 107	111 714	115 662	125 166	113 849	118 291	4 127	7 534	7 604	6 696	6 696	6 696	6 696	6 696	37 134	33 631	35 682	34 395	36 817	34 967	34 667	34 667	34 667	34 667	34 667	34 667	34 667			
legnicki	37 134	33 631	35 682	34 395	36 817	34 967	34 667	34 667	34 667	34 667	34 667	34 667	34 667	34 667	34 667	34 667	51 604	59 295	63 294	73 391	607	1 251	1 251	1 251	1 251	1 251	1 251	1 251	1 251			
lubuski	51 604	59 295	63 294	73 391	607	1 251	1 251	1 251	1 251	1 251	1 251	1 251	1 251	1 251	1 251	1 251	32 484	30 423	30 975	34 361	34 361	34 361	34 361	34 361	34 361	34 361	34 361	34 361	34 361			
lubuski	32 484	30 423	30 975	34 361	34 361	34 361	34 361	34 361	34 361	34 361	34 361	34 361	34 361	34 361	34 361	34 361	56 709	63 357	67 645	67 645	67 645	67 645	67 645	67 645	67 645	67 645	67 645	67 645	67 645			
milicki	56 709	63 357	67 645	67 645	67 645	67 645	67 645	67 645	67 645	67 645	67 645	67 645	67 645	67 645	67 645	67 645	30 536	33 896	37 221	37 221	37 221	37 221	37 221	37 221	37 221	37 221	37 221	37 221	37 221			
oleśnicki	30 536	33 896	37 221	37 221	37 221	37 221	37 221	37 221	37 221	37 221	37 221	37 221	37 221	37 221	37 221	37 221	22 584	26 681	27 584	27 584	27 584	27 584	27 584	27 584	27 584	27 584	27 584	27 584	27 584			
oleśnicki	22 584	26 681	27 584	27 584	27 584	27 584	27 584	27 584	27 584	27 584	27 584	27 584	27 584	27 584	27 584	27 584	25 439	23 826	23 826	23 826	23 826	23 826	23 826	23 826	23 826	23 826	23 826	23 826	23 826			
oleśnicki	25 439	23 826	23 826	23 826	23 826	23 826	23 826	23 826	23 826	23 826	23 826	23 826	23 826	23 826	23 826	23 826	87 177	98 846	102 366	111 038	107 411	10 677	9 843	22 359	87 494	97 654	107 880	131 029	13 701	14 593	18 973	
oleśnicki	87 177	98 846	102 366	111 038	107 411	10 677	9 843	22 359	87 494	97 654	107 880	131 029	13 701	14 593	18 973	34 999	36 988	40 042	40 042	40 042	40 042	40 042	40 042	40 042	40 042	40 042	40 042	40 042	40 042	40 042		
oleśnicki	34 999	36 988	40 042	40 042	40 042	40 042	40 042	40 042	40 042	40 042	40 042	40 042	40 042	40 042	40 042	40 042	28 010	29 363	35 944	35 944	35 944	35 944	35 944	35 944	35 944	35 944	35 944	35 944	35 944	35 944		
oleśnicki	28 010	29 363	35 944	35 944	35 944	35 944	35 944	35 944	35 944	35 944	35 944	35 944	35 944	35 944	35 944	35 944	49 194	46 059	55 700	55 700	55 700	55 700	55 700	55 700	55 700	55 700	55 700	55 700	55 700	55 700		
oleśnicki	49 194	46 059	55 700	55 700	55 700	55 700	55 700	55 700	55 700	55 700	55 700	55 700	55 700	55 700	55 700	55 700	47 033	51 530	53 868	54 438	54 438	54 438	54 438	54 438	54 438	54 438	54 438	54 438	54 438	54 438		
oleśnicki	47 033	51 530	53 868	54 438	54 438	54 438	54 438	54 438	54 438	54 438	54 438	54 438	54 438	54 438	54 438	54 438	49 680	51 187	58 963	58 963	58 963	58 963	58 963	58 963	58 963	58 963	58 963	58 963	58 963	58 963		
oleśnicki	49 680	51 187	58 963	58 963	58 963	58 963	58 963	58 963	58 963	58 963	58 963	58 963	58 963	58 963	58 963	58 963	26 178	29 297	27 594	27 594	27 594	27 594	27 594	27 594	27 594	27 594	27 594	27 594	27 594	27 594		
oleśnicki	26 178	29 297	27 594	27 594	27 594	27 594	27 594	27 594	27 594	27 594	27 594	27 594	27 594	27 594	27 594	27 594	<b>2 185 365</b>	<b>2 637 489</b>	<b>2 991 380</b>	<b>3 096 774</b>	<b>44 986</b>	<b>46 160</b>	<b>119 951</b>	<b>285 287</b>	<b>2 167 461</b>	<b>2 412 925</b>	<b>2 790 506</b>	<b>3 475 281</b>	<b>336 688</b>	<b>380 035</b>	<b>612 874</b>	<b>1 116 246</b>
<b>Miasta na prawach powiatu</b>	<b>2 185 365</b>	<b>2 637 489</b>	<b>2 991 380</b>	<b>3 096 774</b>	<b>44 986</b>	<b>46 160</b>	<b>119 951</b>	<b>285 287</b>	<b>2 167 461</b>	<b>2 412 925</b>	<b>2 790 506</b>	<b>3 475 281</b>	<b>336 688</b>	<b>380 035</b>	<b>612 874</b>	<b>1 116 246</b>	203 946	225 617	250 415	314 624	10 689	10 617	29 142	84 708	196 137	230 824	277 536	372 765	44 690	81 569	165 810	
Jelenia Góra	203 946	225 617	250 415	314 624	10 689	10 617	29 142	84 708	196 137	230 824	277 536	372 765	44 690	81 569	165 810	242 232	269 907	303 483	298 760	2 474	1 514	23 944	1 056	251 033	278 221	288 820	315 281	27 404	35 111	33 226	42 866	
Legnica	242 232	269 907	303 483	298 760	2 474	1 514	23 944	1 056	251 033	278 221	288 820	315 281	27 404	35 111	33 226	42 866	1 739 187	2 141 965	2 437 471	31 823	34 029	65 865	199 523	1 720 291	1 903 860	2 224 150	2 787 235	300 235	498 079	907 571		
Wrocław	1 739 187	2 141 965	2 437 471	31 823	34 029	65 865	199 523	1 720 291	1 903 860	2 224 150	2 787 235	300 235	498 079	907 571	3 557 844	3 881 050	4 455 556	4 914 023	100 608	148 823	245 062	386 263	3 570 909	3 921 926	4 582 553	5 315 055	608 568	644 007	970 746	1 296 654		
<b>Gminy</b>	<b>3 557 844</b>	<b>3 881 050</b>	<b>4 455 556</b>	<b>4 914 023</b>	<b>100 608</b>	<b>148 823</b>	<b>245 062</b>	<b>386 263</b>	<b>3 570 909</b>	<b>3 921 926</b>	<b>4 582 553</b>	<b>5 315 055</b>	<b>608 568</b>	<b>644 007</b>	<b>970 746</b>	<b>1 296 654</b>	<b>1 298 233</b>	<b>1 509 363</b>	<b>1 680 620</b>	<b>1 869 227</b>	<b>18 389</b>	<b>42 651</b>	<b>86 534</b>	<b>138 714</b>	<b>1 333 513</b>	<b>1 578 712</b>	<b>1 755 712</b>	<b>1 950 874</b>	<b>147 068</b>	<b>255 961</b>	<b>356 655</b>	<b>408 230</b>
<b>Gminy miejskie</b>	<b>1 298 233</b>	<b>1 509 363</b>	<b>1 680 620</b>	<b>1 869 227</b>	<b>18 389</b>	<b>42 651</b>	<b>86 534</b>	<b>138 714</b>	<b>1 333 513</b>	<b>1 578 712</b>	<b>1 755 712</b>	<b>1 950 874</b>	<b>147 068</b>	<b>255 961</b>	<b>356 655</b>	<b>408 230</b>	Bielawa	44 715	47 222	52 615	56 315	848	80	122	1 647	49 834	50 039	53 195	61 208	7 546	5 884	9 035
Bielawa	44 71																															







Nazwa JST	Wydatki inwestycyjne ogółem						inwestycje i zakupy inwestycyjne						dotacje i środki przekazane na inwestycje i zakupy inwestycyjne innym JST						pozostałe wydatki inwestycyjne					
	2004		2005		2006		2007*		2004		2005		2006		2007*		2004		2005		2006		2007*	
Gryfów Śląski	5469	213	1001	2710	5408	213	1001	2460	61	0	0	0	0	0	0	0	0	0	0	0	0	0	250	
Jaworzyna Śląska	1951	1299	3467	2435	1807	1242	3286	2334	64	4	4	4	15	4	4	4	60	53	177	0	0	0	85	
Jeicz-Laskowice	1406	7674	6633	16447	1406	7674	6633	16002	0	0	0	0	0	0	0	0	0	0	0	0	0	0	130	
Kąty Wrocławskie	9163	10327	21551	20422	9043	10054	21291	19185	120	273	260	1160	0	0	0	0	0	0	0	0	0	0	77	
Lądek Zdrój	992	791	4631	11084	985	661	4483	934	985	4483	934	130	0	0	0	0	7	130	148	1000	0	0	1000	
Leśna	1601	3385	5238	1600	1593	3385	5170	1599	0	0	0	0	0	0	0	0	0	0	0	0	0	0	68	
Lubawka	921	1571	2965	1840	754	1083	2879	1651	20	0	0	0	0	0	0	0	168	488	86	189	0	0	189	
Lubomierz	575	3781	12466	831	571	3781	12462	807	4	0	0	0	0	0	0	0	0	0	0	0	0	0	23	
Lwówek Śląski	5605	9051	13259	5214	5417	9031	13228	4884	0	20	10	0	0	0	0	0	188	0	0	0	0	0	330	
Mieroszów	5340	1924	1940	5950	5340	1924	1940	5950	0	0	0	0	0	0	0	0	0	0	0	0	0	0	0	
Międzybórz	622	1093	805	622	622	1093	805	1893	0	0	0	0	0	0	0	0	0	0	0	0	0	0	0	
Międzylesie	734	1098	1583	5203	734	1079	1583	5203	0	18	0	0	0	0	0	0	0	0	0	0	0	0	115	
Milicz	4544	7361	10641	12430	4457	7361	10641	12430	0	0	0	0	0	0	0	0	0	0	0	0	0	0	0	
Mirsk	4490	1769	6122	5090	4468	1719	6089	4884	15	50	0	0	0	0	0	0	0	0	0	0	0	0	76	
Niemcza	2334	793	66	2113	2334	793	66	2113	0	0	0	0	0	0	0	0	0	0	0	0	0	0	0	
Nowogrodzic	1215	1520	8979	15093	1215	1402	8979	15033	0	0	0	0	0	0	0	0	0	0	0	0	0	0	0	
Oborniki Śląskie	5621	2595	7737	12108	5602	2595	7644	12008	19	0	0	0	0	0	0	0	0	0	0	0	0	0	0	
Olczyna	x	x	13658	4905	x	x	13572	4884	x	x	x	x	x	x	x	x	x	x	x	x	x	x	x	
Peńsk	14157	2970	6897	14157	14157	2970	6897	14157	0	10	0	0	0	0	0	0	0	0	0	0	0	0	60	
Pokołowie	21862	12876	33631	33764	21162	12375	29510	31007	700	398	3923	2293	0	0	0	0	104	0	103	198	464	0	56	
Prochowice	1660	241	3635	3278	1566	241	3620	3278	0	0	0	0	0	0	0	0	0	0	0	0	0	0	0	
Prušice	3080	5882	3050	3121	2924	5852	2843	2915	0	0	0	0	0	0	0	0	0	0	0	0	0	0	0	
Przemków	1338	1437	2126	2709	1338	1437	2126	2709	0	0	0	0	0	0	0	0	0	0	0	0	0	0	0	
Radków	5953	8036	4513	6566	5906	7993	4513	6268	10	42	0	0	0	0	0	0	0	0	0	0	0	0	0	
Sobótka	4029	2400	1644	4245	4022	2360	1541	3824	7	40	73	166	0	0	0	0	0	0	0	0	0	0	255	
Stronie Śląskie	2392	2072	2565	4861	2392	2072	2565	4861	0	18	0	0	0	0	0	0	0	0	0	0	0	0	0	
Strzegom	2747	9094	18692	14231	2469	7679	18613	14231	46	62	0	0	0	0	0	0	232	1352	79	0	0	0	78	
Strzelin	7583	7756	9505	6712	7348	7556	9405	6322	0	50	50	300	200	90	0	0	236	200	50	90	0	0	90	
Szczyłów	4581	1659	3761	5501	3693	1382	3566	5455	0	0	100	887	267	95	0	0	887	267	95	0	0	0	36	
Szonawa	6574	4005	4860	5141	6534	4860	5141	478	0	17	0	0	0	0	0	0	0	0	0	0	0	0	250	
Sroda Śląska	5930	9603	7691	11176	5802	9563	7558	11147	129	40	133	29	0	0	0	0	0	0	0	0	0	0	97	
Swierzawa	2859	3439	8187	11856	2856	3431	8187	11846	0	0	0	0	0	0	0	0	0	0	0	0	0	0	0	
Święta Katarzyna	7397	5703	10620	7397	7397	5703	10620	7397	0	0	0	0	0	0	0	0	0	0	0	0	0	0	0	
Trzebnica	4661	3861	4688	17074	4661	3871	4560	16974	0	10	80	0	0	0	0	0	0	0	0	0	0	0	0	
Twardogóra	5009	4647	8285	14194	5009	4647	8285	14029	0	0	0	0	0	0	0	0	0	0	0	0	0	0	0	
Wąsosz	1453	1944	2581	1453	1453	1944	2581	1401	0	0	0	0	0	0	0	0	0	0	0	0	0	0	0	
Węglińiec	2203	2467	5236	3573	2163	2411	5136	3424	0	0	0	0	0	0	0	0	0	0	0	0	0	0	0	
Wiązów	271	462	1141	2742	271	462	1084	282	0	0	0	0	0	0	0	0	0	0	0	0	0	0	0	
Wiń	1826	1738	1505	3000	1815	1711	957	2724	11	27	515	176	0	0	0	0	0	0	0	0	0	0	149	
Woków	10606	6948	8662	8080	10400	6864	8536	7685	78	0	0	0	0	0	0	0	129	84	126	33	100	0	100	
Zabkowice Śląskie	3596	1714	2701	8200	3596	1634	2549	8200	0	0	59	0	0	0	0	0	0	0	0	0	0	0	0	
Ziębice	1676	2461	3185	5731	1625	2420	3009	5726	0	0	0	0	0	0	0	0	0	0	0	0	0	0	0	
Złoty Stok	1560	1035	542	1718	1560	1035	542	1718	0	0	0	0	0	0	0	0	0	0	0	0	0	0	0	
Zarów	5449	3448	3485	10724	5442	3417	3478	10520	0	0	0	0	0	0	0	0	0	0	0	0	0	0	0	
Zmiągor	6018	2887	6001	15856	5945	2855	5819	14345	34	0	0	0	0	0	0	0	40	33	182	0	0	0	1511	

\* Plan na koniec roku według sprawozdań za III kwartał 2007 roku.  
Dane pochodzą z kwartalnych sprawozdań Rp-28s składanych przez JST do RIO Wrocław.  
Przy obliczeniach uwzględniono następujące paragraty wydatków:  
- wydatki inwestycyjne: 605, 606, 607, 608, 611, 612, 613, 614, 617, 621, 622, 623, 626, 627, 628, 629, 630, 661, 662, 663, 664, 665, 666, 680,  
- inwestycje i zakupy inwestycyjne: 603, 606,  
- dotacje i środki przekazane na inwestycje i zakupy inwestycyjne innym JST: 630, 661, 662, 663, 664, 665.



















Nazwa JST	Działy															
	600				700				801				851			
	2004	2005	2006	2007*	2004	2005	2006	2007*	2004	2005	2006	2007*	2004	2005	2006	2007*
Góra	2 106	37	3 227	1 886	50	40	40	187	1 276	0	0	0	15	6	0	341
Gryfów Śląski	50	0	0	386	0	0	0	0	0	0	24	43	0	0	0	8
Jaworzyna Śląska	372	616	991	42	64	53	162	83	1 053	207	625	1 749	0	0	0	0
Jelcz-Laskowice	412	3 439	1 465	3 650	695	2 535	1 331	5 605	21	76	0	1 320	0	239	0	0
Kąty Wrocławskie	3 679	1 564	4 287	1 106	879	577	708	687	1 760	3 282	1 724	1 029	0	0	0	372
Łądek Zdrój	261	162	506	100	0	0	0	1 000	0	0	4	12	0	0	0	10
Leśna	714	669	2 211	432	11	0	35	20	37	16	138	65	4	4	2	12
Lubawka	329	313	330	218	160	372	86	109	0	499	82	75	28	27	11	68
Lubomierz	4	0	0	30	19	9	39	288	0	0	47	57	0	0	0	0
Lwówek Śląski	2 052	1 070	974	2 783	319	433	0	30	322	1 876	852	723	22	35	23	5
Mieroszów	128	222	1 245	4 400	37	75	0	0	17	107	0	885	0	0	0	0
Międzybórz	48	79	355	302	0	6	0	0	166	260	168	133	5	42	0	0
Międzylesie	549	513	843	1 001	14	5	0	65	0	0	53	0	0	7	0	0
Milicz	392	329	890	300	194	1 013	25	0	875	1 558	1 174	2 172	8	0	0	18
Mirsk	218	348	494	1 495	27	0	13	0	1 048	130	2 796	877	8	0	49	25
Niemcza	243	3	28	29	34	5	0	0	0	15	0	40	0	0	0	0
Nowogrodzic	361	447	406	457	100	140	20	200	74	266	3 360	1 491	0	0	40	9
Oborniki Śląskie	532	1 082	4 225	1 688	333	245	961	619	3 786	366	379	3 078	0	5	4	0
Olszyna	x	x	118	181	x	x	8	92	x	x	546	2 629	x	x	14	5
Pieńsk	239	83	323	320	7	12	36	8	145	94	128	0	0	10	0	0
Polkowice	8 028	5 603	4 842	5 906	4 154	308	2 713	2 570	3 877	5 412	9 509	6 358	0	0	0	150
Prochowice	100	400	813	230	18	11	28	45	115	386	282	106	5	38	1 943	12
Prusice	40	790	1 284	1 022	0	0	0	117	2 552	4 604	1 043	10	0	0	0	56
Przemków	0	559	332	450	41	103	0	100	24	8	50	411	0	12	0	2
Radków	415	274	783	740	23	5	1 556	441	1 070	805	151	219	0	0	0	0
Sobótka	7	20	91	660	0	38	41	74	3 855	2 170	923	1 791	0	0	20	230
Stronie Śląskie	507	534	804	1 079	34	34	323	1 430	955	936	0	500	0	43	37	46
Strzegom	1 089	1 064	642	1 408	25	544	967	1 755	277	63	288	237	0	0	0	0
Strzelin	796	849	1 222	1 159	804	916	4 515	1 641	438	146	21	361	236	205	100	390
Syców	542	258	1 479	1 191	1 992	190	391	19	572	29	1 104	150	0	100	15	20
Szczytna	100	238	72	765	0	0	0	0	2 772	252	312	153	0	0	0	0
Scinawa	15	24	35	73	0	0	0	0	944	1 969	89	1 075	40	10	17	97
Sroda Śląska	1 233	3 105	1 660	5 550	1 002	689	937	975	1 007	247	1 815	981	0	59	100	0
Swierzawa	367	121	573	247	0	0	0	0	672	725	2 957	1 262	855	298	0	0
Święta Katarzyna	2 340	637	3 555	7 300	468	455	377	2 050	2 191	723	2 577	2 230	0	0	738	500
Trzebnica	791	1 875	644	2 912	4	199	88	170	450	206	1 278	342	0	0	16	0
Twardogóra	886	200	1 318	4 644	96	37	78	120	1 091	272	245	4 148	0	495	0	0
Wąsosz	354	452	670	530	46	70	113	216	645	1 081	313	280	0	0	0	0
Węglińiec	783	618	1 742	2 280	0	0	0	0	331	1 089	940	391	0	0	0	0
Wiązów	15	34	445	900	0	0	2	417	68	43	282	283	0	0	0	0
Wień	1 258	397	297	1 442	0	0	28	0	0	0	0	0	0	0	0	50
Wołów	1 318	628	1 926	2 457	68	669	150	898	3	712	1 568	552	25	46	23	180
Ząbkowice Śląskie	624	211	300	300	347	80	128	20	2 109	982	827	506	0	0	0	0
Ziębice	304	664	429	542	136	50	452	535	214	376	366	540	0	0	8	0
Złoty Stok	23	126	123	273	30	30	55	84	323	752	0	0	0	0	0	0
Zarów	1 081	584	2 329	2 192	1 148	57	185	176	1 213	185	42	47	0	0	0	0
Zmigród	699	805	2 058	2 852	61	577	868	242	1 622	919	555	5 483	40	0	25	803

\* Plan na koniec roku według sprawozdań za III kwartał 2007 roku.

Dane pochodzą z kwartalnych sprawozdań Rb-28s składanych przez JST do RIO Wrocław.

Przy obliczeniach uwzględniono następujące paragrafy wydatków inwestycyjnych: 605, 606, 607, 608, 611, 612, 613, 614, 617, 621, 622, 623, 626, 627, 628, 629, 630, 661, 662, 663, 664, 665, 680.

Nazwa JST	Działy															
	900				921				926				pozostałe			
	2004	2005	2006	2007*	2004	2005	2006	2007*	2004	2005	2006	2007*	2004	2005	2006	2007*
Góra	2 244	156	613	1 044	97	556	2 396	100	0	18	0	7	2 078	3 152	2 841	393
Gryfów Śląski	5 290	151	904	1 495	91	0	0	155	2	0	24	80	36	62	49	544
Jaworzyna Śląska	234	120	308	251	14	50	804	155	20	24	214	19	194	230	364	135
Jelcz-Laskowice	207	1 189	2 100	3 850	0	19	1 467	235	0	30	7	1 260	72	146	263	527
Kąty Wrocławskie	2 502	4 747	14 106	16 240	25	9	0	0	26	27	337	65	291	120	389	924
Łądek Zdrój	620	225	3 001	2 951	28	58	929	6 819	0	0	0	0	84	347	191	192
Leśna	256	2 508	2 103	670	8	0	43	3	33	0	0	268	537	188	706	129
Lubawka	160	49	983	747	0	69	163	132	59	78	4	6	186	163	1 306	485
Lubomierz	363	3 757	12 196	153	0	0	183	18	0	0	0	0	190	16	0	284
Lwówek Śląski	353	4 523	9 543	1 076	389	757	402	270	0	0	22	40	2 148	357	1 444	287
Mieroszów	4 536	922	363	263	0	0	0	10	109	0	0	260	513	598	332	132
Międzybórz	233	637	149	450	41	0	6	30	0	0	18	738	128	70	110	240
Międzylesie	91	193	136	1 791	0	4	79	15	0	79	179	2 129	81	297	293	203
Milicz	2 201	3 368	6 303	4 250	59	200	756	320	0	0	0	50	814	893	1 494	5 320
Mińsk	2 766	1 135	2 085	1 823	12	3	550	666	2	0	15	0	410	152	119	203
Niemcza	1 793	609	41	1 908	214	142	0	0	0	0	0	0	50	20	0	136
Nowogrodziec	59	218	70	20	0	25	180	301	309	0	0	0	312	424	4 903	12 617
Oborniki Śląskie	910	462	1 793	6 441	0	74	100	0	9	14	5	200	52	347	271	82
Olszyna	x	x	9 674	175	x	x	0	0	x	x	0	0	x	x	3 300	1 822
Pieńsk	163	374	311	2 349	0	0	0	463	187	25	4 813	3 517	13 417	2 372	1 571	240
Polkowice	1 866	770	1 610	3 790	472	258	2 661	1 365	2 526	2	6 448	6 995	940	523	5 848	6 630
Prochowice	1 390	1 331	383	1 789	0	0	0	20	0	0	0	8	32	75	185	1 167
Prusice	361	72	247	1 319	75	89	54	139	27	0	275	376	25	325	147	83
Przemków	1 195	485	1 639	1 506	32	78	0	50	8	7	4	0	39	184	101	190
Radków	4 334	6 807	5	348	33	0	351	1 092	0	14	1 487	2 806	78	131	181	919
Sobótka	149	165	348	1 151	0	0	0	0	0	0	0	4	18	7	221	335
Stronie Śląskie	39	7	213	831	0	0	0	152	739	0	0	0	119	519	1 189	828
Strzegom	381	3 475	6 107	1 225	125	157	220	460	596	1 746	8 397	1 116	254	2 046	2 071	8 029
Strzelin	4 589	3 533	2 068	1 045	250	1 591	159	790	6	262	1 195	1 055	465	253	226	270
Syców	1 394	985	638	4 100	0	0	5	0	3	5	80	16	79	91	49	5
Szczytna	1 646	12	108	681	0	22	0	67	0	0	0	15	32	525	264	148
Ścinawa	5 279	1 567	3 816	3 609	0	102	113	65	0	31	0	21	296	302	791	201
Środa Śląska	1 261	4 373	2 747	2 648	531	851	295	467	287	34	10	61	608	245	127	494
Swierzawa	622	596	739	4 733	35	0	808	1 706	15	4	0	43	293	1 695	3 110	3 865
Święta Katarzyna	1 914	561	1 012	4 510	0	0	0	0	0	2 401	1 296	1 950	485	925	1 065	2 740
Trzebnica	2 942	379	1 679	10 690	95	34	4	1 731	0	934	877	438	379	254	102	790
Twardogóra	2 555	3 547	6 348	2 278	0	0	229	49	216	32	31	2 468	165	64	36	487
Wąsosz	360	229	190	774	0	0	2	149	0	0	26	595	48	111	88	37
Węgińiec	206	581	940	299	48	44	1 606	558	0	0	0	8	836	135	9	37
Wiązów	129	205	238	334	15	37	94	151	0	0	1	153	44	143	78	506
Wleń	18	27	515	0	0	3	29	114	49	24	445	29	500	1 287	191	1 365
Wolów	4 567	1 741	2 078	3 164	1 023	196	178	63	3 164	2 792	2 376	235	438	163	364	532
Ząbkowice Śląskie	402	183	884	2 067	27	0	313	3 560	0	0	10	575	87	258	239	1 171
Ziębice	871	305	662	530	41	19	34	0	0	2	0	0	110	1 043	1 234	3 583
Złoty Stok	1 072	25	158	305	0	4	23	468	0	31	29	64	113	67	153	524
Zarów	685	1 424	197	2 503	0	50	31	588	780	771	606	4 881	541	378	96	336
Żmigrod	2 926	141	218	333	94	270	2 003	4 974	0	9	22	162	576	168	251	1 007

Tabela 6. Aktywność inwestycyjna JST województwa dolnośląskiego w latach 2004–2007\*

Nazwa JST	Wydatki inwestycyjne ogółem					JST wg średniego udziału w latach 2004–2007 (malejąco)	
	Udział wydatków inwestycyjnych w wydatkach ogółem						
	2004	2005	2006	2007*	2007*		
<b>RAZEM JST DOLNEGO ŚLĄSKA</b>	<b>15,5</b>	<b>15,5</b>	<b>20,8</b>	<b>21,2</b>	<b>21,2</b>	<b>RAZEM JST DOLNEGO ŚLĄSKA</b>	<b>19,7</b>
<b>Samorząd wojewódzki</b>	<b>21,8</b>	<b>27,5</b>	<b>29,3</b>	<b>41,3</b>	<b>41,3</b>	<b>Samorząd wojewódzki</b>	<b>30,0</b>
<b>Powiaty</b>	<b>8,1</b>	<b>6,2</b>	<b>12,0</b>	<b>15,2</b>	<b>15,2</b>	<b>Powiaty</b>	<b>10,5</b>
bolesławiecki	14,7	4,1	15,3	11,3	złotyński	24,4	
dzierżonowski	1,9	2,1	5,6	7,0	wrocławski	21,6	
głogowski	2,7	0,5	4,6	3,1	miłki	21,5	
gorzowski	11,2	3,4	3,9	7,8	średzi	21,2	
jaworski	6,5	1,6	3,3	7,0	świdnicki	17,8	
jeleniogórski	11,0	5,7	10,5	5,1	polkowicki	13,6	
kamienogórski	12,0	10,0	7,0	6,1	wodowski	12,5	
kłodzki	3,6	6,0	6,7	5,7	oleśnicki	11,4	
legnicki	18,3	2,7	5,7	6,7	bolesławiecki	11,3	
lubąński	12,9	3,7	5,5	2,2	strzelecki	11,1	
lubuski	2,9	11,1	11,6	15,8	lubuski	10,6	
lwówecki	8,0	3,7	6,2	20,3	trzebnicki	10,1	
miłki	16,6	10,9	17,6	41,1	wrocławski	9,6	
oleśnicki	8,3	5,8	16,2	15,4	zgorzelecki	9,2	
ostrowski	2,7	5,5	4,8	5,7	kamienogórski	8,8	
polkowicki	8,5	5,3	22,7	18,0	legnicki	8,4	
strzelecki	7,0	5,5	11,8	20,3	jeleniogórski	8,1	
średzi	13,5	7,6	22,5	40,9	walbrzyski	7,1	
świdnicki	15,7	14,9	17,6	23,0	głogowski	6,6	
trzebnicki	13,4	4,4	9,2	13,6	lubuski	6,1	
walbrzyski	2,4	3,4	9,6	12,9	kłodzki	5,5	
wodowski	11,8	10,4	22,5	5,2	oleśnicki	4,7	
wrocławski	7,8	9,1	22,7	47,0	jaworski	4,6	
ząbkowicki	0,8	0,8	4,6	10,4	dzierżonowski	4,2	
zgorzelecki	7,7	4,3	16,8	8,2	ząbkowicki	4,1	
złotyński	11,7	17,5	30,2	38,1	głogowski	2,7	
<b>Miasta na prawach powiatu</b>	<b>15,5</b>	<b>15,7</b>	<b>22,0</b>	<b>32,1</b>	<b>Miasta na prawach powiatu</b>	<b>21,3</b>	
Jelenia Góra	12,5	19,4	29,4	44,5	Jelenia Góra	26,4	
Legnica	10,9	12,5	11,5	13,6	Wrocław	21,8	
Wrocław	16,5	15,8	22,4	32,6	Legnica	12,2	
<b>Gminy</b>	<b>17,0</b>	<b>16,4</b>	<b>21,2</b>	<b>24,4</b>	<b>Gminy</b>	<b>19,8</b>	
<b>Gminy miejskie</b>	<b>11,0</b>	<b>16,2</b>	<b>20,3</b>	<b>20,8</b>	<b>Gminy miejskie</b>	<b>17,1</b>	
Biaława	15,1	11,6	10,4	14,8	Karpacz	35,4	
Bogusław-Góra	2,8	3,1	10,3	16,7	Bolesławiec	35,1	
Bolesławiec	23,4	31,7	38,3	47,1	Zawonia	34,8	
Chrońów	14,2	16,2	19,4	19,4	Świdawa-Zdrój	27,0	
Duszniki-Zdrój	13,8	15,5	16,1	24,7	Świebodzice	25,0	
Dzierżonów	17,5	11,9	25,0	35,1	Jelenia Góra	24,9	
Głogów	16,5	18,7	23,3	13,9	Oleśnica	23,9	
Jelenia Góra	6,0	8,9	11,3	15,3	Dzierżonów	22,4	
Wojciszów	25,9	4,8	27,3	41,5	Wojciszów	20,9	
Kamienna Góra	14,8	5,0	2,8	31,1	Nowa Ruda	19,3	
Karpacz	23,7	40,0	47,4	30,4	Głogów	16,1	

Nazwa JST	Wydatki inwestycyjne realizowane ze środków zagranicznych					JST wg średniego udziału w latach 2004–2007 (malejąco)
	Udział wydatków inwestycyjnych realizowanych ze środków zagranicznych w wydatkach inwestycyjnych ogółem					
	2004	2005	2006	2007*	2007*	
<b>RAZEM JST DOLNEGO ŚLĄSKA</b>	<b>13,9</b>	<b>25,7</b>	<b>38,0</b>	<b>37,8</b>	<b>RAZEM JST DOLNEGO ŚLĄSKA</b>	<b>28,8</b>
<b>Samorząd wojewódzki</b>	<b>25,2</b>	<b>49,5</b>	<b>48,9</b>	<b>71,3</b>	<b>Samorząd wojewódzki</b>	<b>48,7</b>
<b>Powiaty</b>	<b>9,8</b>	<b>11,6</b>	<b>35,0</b>	<b>29,1</b>	<b>Powiaty</b>	<b>21,4</b>
bolesławiecki	0,0	4,2	0,0	0,0	średzi	50,1
dzierżonowski	0,0	11,3	31,1	0,0	strzelecki	47,3
głogowski	0,0	0,0	0,2	0,0	złotyński	45,2
gorzowski	19,8	0,0	60,7	74,2	wodowski	39,2
jaworski	0,0	0,0	0,0	0,0	gorzowski	38,7
jeleniogórski	0,0	0,1	18,9	85,0	ząbkowicki	29,6
kamienogórski	18,3	0,4	0,0	60,5	trzebnicki	28,8
kłodzki	0,0	42,3	46,1	2,5	wrocławski	28,8
legnicki	0,0	0,0	15,3	78,6	oleśnicki	26,4
lubuski	9,3	0,9	57,6	0,6	lwówecki	26,4
lubuski	0,0	0,0	0,0	1,8	ostrowski	26,0
lwówecki	0,0	1,2	35,7	68,5	jeleniogórski	25,1
miłki	0,2	40,6	0,0	28,8	zgorzelecki	25,1
oleśnicki	0,0	13,3	49,9	42,5	legnicki	23,5
ostrowski	0,0	55,0	49,2	0,0	kłodzki	22,7
polkowicki	80,0	2,3	0,0	0,0	kamienogórski	19,8
strzelecki	25,8	0,0	66,3	43,0	miłki	17,4
średzi	4,0	0,0	81,6	93,0	lubuski	17,1
świdnicki	40,6	0,0	3,2	0,0	dzierżonowski	10,6
wałbrzyski	0,0	2,9	17,2	18,7	walbrzyski	9,7
wodowski	49,5	27,3	79,8	0,0	świdnicki	1,8
wrocławski	24,2	35,7	51,1	4,2	bolesławiecki	1,0
ząbkowicki	4,7	3,3	21,8	88,4	polkowicki	0,6
zgorzelecki	13,1	0,0	54,3	33,2	głogowski	0,1
złotyński	0,0	0,0	88,2	92,7	jaworski	0,0
<b>Miasta na prawach powiatu</b>	<b>10,3</b>	<b>27,5</b>	<b>40,6</b>	<b>37,8</b>	<b>Miasta na prawach powiatu</b>	<b>29,1</b>
Jelenia Góra	23,5	49,6	73,6	87,5	Jelenia Góra	58,5
Legnica	0,0	66,6	18,7	2,7	Wrocław	24,2
Wrocław	10,2	19,6	36,7	30,4	Legnica	22,0
<b>Gminy</b>	<b>14,7</b>	<b>20,6</b>	<b>34,2</b>	<b>28,2</b>	<b>Gminy</b>	<b>24,4</b>
<b>Gminy miejskie</b>	<b>7,1</b>	<b>22,3</b>	<b>43,6</b>	<b>37,8</b>	<b>Gminy miejskie</b>	<b>27,7</b>
Biaława	21,1	43,4	39,7	33,1	Zawonia	72,5
Bogusław-Góra	0,0	0,0	59,2	68,2	Bolesławiec	63,0
Bolesławiec	14,3	80,4	76,8	80,6	Lubań	50,2
Chrońów	0,0	0,0	0,0	0,0	Jelenia Góra	46,9
Duszniki-Zdrój	0,0	16,9	51,8	48,9	Zgorzelec	41,4
Dzierżonów	0,0	0,2	40,1	51,7	Kudowa-Zdrój	37,0
Głogów	0,0	3,6	36,4	8,5	Nowa Ruda	36,1
Jelenia Góra	12,5	26,3	66,1	0,0	Świdawa-Zdrój	36,0
Kamienna Góra	0,0	57,6	4,9	43,2	Wojciszów	35,0
Karpacz	0,0	60,5	66,9	0,0	Biaława	34,3

Nazwa JST	Wydatki inwestycyjne realizowane ze środków zagranicznych					JST wg średniego udziału w latach 2004-2007 (malejąco)
	Udział wydatków inwestycyjnych realizowanych ze środków zagranicznych w wydatkach inwestycyjnych ogółem					
	2004	2005	2006	2007*	2007*	
Kłodzko	0,0	33,0	23,1	32,9	31,8	
Kowary	0,0	16,1	0,0	0,0	29,4	
Kutnowa Zdrój	0,0	24,3	66,2	55,5	26,4	
Lubań	51,7	54,6	94,6	0,0	25,0	
Lubin	0,0	0,0	10,6	0,0	23,0	
Nowa Ruda	0,0	8,4	51,3	84,8	22,2	
Olesnica	0,0	23,7	30,2	1,0	20,3	
Oława	0,0	0,0	28,6	22,0	13,7	
Piechowice	0,0	0,0	0,0	0,0	13,4	
Pieszycy	0,0	0,0	9,8	0,0	12,7	
Piawa Góra	0,0	0,0	0,0	0,0	12,1	
Połanica Zdrój	0,0	0,0	0,0	3,5	11,4	
Szczawno Zdrój	0,0	0,0	50,1	49,9	9,1	
Szklarska Poręba	0,0	0,0	0,0	0,0	4,0	
Swidnica	0,0	2,4	51,3	0,0	2,6	
Swiebodzice	0,0	3,5	36,6	5,6	2,5	
Swieradów Zdrój	9,7	22,6	66,5	45,2	0,9	
Wałbrzych	0,0	23,9	26,6	30,6	0,4	
Wojcieszków	81,3	0,0	58,5	0,0	0,0	
Zawidów	94,2	84,8	57,1	53,8	0,0	
Zgorzelec	6,2	13,0	77,7	68,7	0,0	
Złotoryja	0,0	0,0	35,9	0,6	0,0	
<b>Gminy wiejskie</b>	<b>16,8</b>	<b>19,6</b>	<b>28,7</b>	<b>19,7</b>	<b>21,2</b>	
Bolesławiec	0,0	0,0	5,9	0,0	57,5	
Borów	92,3	0,0	57,6	24,4	56,7	
Chojnow	35,2	26,7	51,5	0,0	54,5	
Ciepłowody	84,0	0,0	0,0	0,0	45,1	
Cieszków	0,0	12,3	64,2	80,7	44,2	
Czarny Bór	0,0	0,0	0,0	0,0	43,6	
Czernica	50,6	0,0	65,8	27,2	43,2	
Długopole	11,1	24,1	7,5	3,6	39,7	
Dobromierz	0,0	1,3	31,6	27,2	39,5	
Dobroszyce	42,7	23,1	80,6	5,1	38,7	
Domaniów	0,0	0,0	0,0	0,0	37,9	
Działowa Kłoda	0,0	0,0	1,0	0,0	37,4	
Dzierżonów	21,5	0,0	1,5	0,0	36,5	
Gaworzyce	0,0	0,0	0,0	0,0	35,9	
Głogów	0,0	0,0	0,0	0,0	35,5	
Grębovice	7,7	0,0	0,0	0,0	35,0	
Gromańka	0,0	4,1	77,9	28,2	31,9	
Janowice Wielkie	0,0	0,0	0,0	0,0	31,7	
Jemielno	39,2	12,6	64,8	63,8	29,6	
Jerzmanowa	25,3	33,2	0,0	0,0	28,2	
Jezów Sudetcki	0,0	0,0	0,0	0,4	29,2	
Jordanów Śląski	0,0	0,0	0,0	0,0	28,5	
Kamieniec Ząbkowicki	0,0	0,0	0,0	0,0	28,3	
Kamienna Góra	69,4	71,0	52,1	25,4	27,5	
Kłodzko	0,0	0,3	10,5	72,1	25,0	
Kobierzyce	3,4	26,4	0,0	0,0	22,9	
Kondratowice	0,0	0,0	53,9	0,0	22,2	
Kostomłoty	39,8	45,4	41,4	0,0	22,1	
Koła	27,9	43,6	4,1	0,0	21,0	
Krośnice	0,0	0,0	80,5	74,3	20,7	

Nazwa JST	Wydatki inwestycyjne ogółem					JST wg średniego udziału w latach 2004-2007 (malejąco)
	Udział wydatków inwestycyjnych w wydatkach ogółem					
	2004	2005	2006	2007*	2007*	
Kłodzko	10,1	12,8	13,6	10,1	17,6	
Kowary	4,5	5,1	11,1	9,3	17,5	
Kutnowa Zdrój	7,2	12,6	23,6	22,4	17,0	
Lubań	12,0	24,7	24,6	6,5	16,4	
Lubin	4,6	21,0	21,4	23,3	16,1	
Nowa Ruda	9,3	9,8	19,6	38,6	15,9	
Olesnica	14,8	35,2	23,3	22,3	15,9	
Oława	6,8	22,7	17,5	16,7	15,4	
Piechowice	15,6	1,9	12,1	10,9	15,2	
Pieszycy	14,3	11,2	17,0	18,3	15,2	
Piawa Góra	21,8	23,5	11,0	5,4	14,9	
Połanica Zdrój	6,9	12,0	15,0	20,0	14,5	
Szczawno Zdrój	6,0	3,9	11,8	30,2	13,5	
Szklarska Poręba	21,6	12,1	20,0	10,8	13,4	
Swidnica	7,4	13,2	26,7	12,4	13,0	
Swiebodzice	24,9	24,6	29,4	21,1	13,0	
Swieradów Zdrój	4,9	7,4	51,3	44,3	11,6	
Wałbrzych	3,9	6,7	9,5	8,7	10,4	
Wojcieszków	28,9	3,6	40,8	10,2	10,1	
Zawidów	26,6	46,5	31,7	34,6	8,2	
Zgorzelec	6,7	14,9	16,6	25,3	7,5	
Złotoryja	14,9	14,1	15,8	13,2	7,2	
<b>Gminy wiejskie</b>	<b>23,6</b>	<b>18,7</b>	<b>23,3</b>	<b>30,8</b>	<b>24,1</b>	
Bolesławiec	15,2	27,5	37,3	44,9	47,5	
Borów	32,4	2,2	11,0	12,0	44,3	
Chojnow	23,1	27,1	29,1	31,4	38,2	
Ciepłowody	18,8	5,8	22,1	3,2	37,7	
Cieszków	12,8	4,2	7,8	27,1	36,4	
Czarny Bór	28,7	19,6	19,8	12,0	34,8	
Czernica	28,1	9,0	33,3	27,2	32,1	
Długopole	31,6	37,0	42,4	34,7	31,2	
Dobromierz	18,8	9,0	10,2	12,7	30,9	
Dobroszyce	30,4	30,0	49,8	29,0	30,3	
Domaniów	14,4	16,1	2,8	1,6	29,8	
Działowa Kłoda	8,3	10,1	10,5	14,2	27,7	
Dzierżonów	20,1	16,3	3,3	12,9	27,0	
Gaworzyce	27,8	42,6	23,7	25,1	26,8	
Głogów	47,8	14,4	18,6	15,3	26,3	
Grębovice	36,9	32,2	22,9	29,3	26,0	
Gromańka	11,2	7,5	40,9	37,7	25,9	
Janowice Wielkie	34,9	16,8	12,7	9,6	25,6	
Jemielno	12,8	3,2	15,7	26,3	24,4	
Jerzmanowa	27,9	21,9	13,6	40,8	24,4	
Jezów Sudetcki	10,9	22,2	25,4	30,0	24,3	
Jordanów Śląski	13,3	4,6	11,4	12,8	24,0	
Kamieniec Ząbkowicki	6,4	25,2	7,6	3,3	24,0	
Kamienna Góra	19,1	9,9	9,4	10,6	23,6	
Kłodzko	27,2	14,6	8,7	21,9	23,1	
Kobierzyce	47,1	43,0	47,3	52,5	23,0	
Kondratowice	2,6	6,0	15,4	17,0	22,8	
Kostomłoty	17,1	11,9	14,1	11,6	22,5	
Koła	22,3	15,9	2,3	4,1	21,9	
Krośnice	16,5	11,4	56,8	66,2	21,9	





Nazwa JST		Wydatki inwestycyjne						JST wg średniego udziału w latach 2004-2007 (miesięjco)
		Udział wydatków inwestycyjnych w wydatkach ogółem						
		2004	2005	2006	2007*	JST wg średniego udziału w latach 2004-2007 (miesięjco)		
		38,7	16,8	10,6	14,3	14,3	29,7	
		15,6	14,1	23,3	14,2	14,2	29,3	
		5,0	7,4	8,6	7,6	7,6	28,7	
		7,9	8,4	14,0	47,2	14,0	25,0	
		3,7	4,8	14,6	25,1	24,4	20,5	
		21,9	11,0	19,8	9,2	19,8	23,9	
		29,8	1,5	5,8	13,6	13,6	23,1	
		13,1	8,7	18,9	13,3	13,3	22,7	
		5,1	21,4	18,0	29,9	29,9	22,4	
		26,7	26,9	40,6	36,6	36,6	21,6	
		7,3	5,1	23,7	36,9	36,9	21,6	
		10,0	17,1	22,7	6,8	6,8	21,2	
		5,9	8,9	14,9	8,9	8,9	20,9	
		6,3	28,2	54,7	6,4	6,4	20,7	
		20,1	26,5	31,9	13,8	13,8	20,5	
		33,2	14,3	13,5	29,9	29,9	20,5	
		7,6	11,4	7,7	15,4	15,4	20,5	
		6,5	8,4	10,2	25,7	25,7	20,1	
		12,1	16,9	21,0	22,0	22,0	19,4	
		26,5	10,6	27,0	22,5	22,5	19,3	
		21,0	7,9	0,6	14,9	14,9	19,1	
		5,7	6,6	27,8	35,9	35,9	19,0	
		21,1	10,0	23,4	30,2	30,2	18,9	
		x	x	55,3	28,2	28,2	18,6	
		54,0	17,4	33,1	30,8	30,8	18,5	
		22,3	13,8	21,3	18,1	18,1	18,5	
		13,3	15,1	21,4	19,2	19,2	18,3	
		22,3	33,7	17,3	16,2	16,2	18,0	
		9,8	9,2	12,1	12,9	12,9	17,3	
		32,4	36,8	20,7	27,5	27,5	16,8	
		20,4	12,3	7,6	16,6	16,6	16,6	
		19,2	16,2	17,1	24,6	24,6	15,5	
		6,4	17,3	29,9	22,7	22,7	15,0	
		22,9	21,1	22,1	16,0	16,0	14,2	
		18,1	6,7	12,9	16,1	16,1	14,1	
		32,1	9,1	6,2	12,5	12,5	13,5	
		17,8	23,7	18,5	21,6	21,6	13,1	
		21,0	22,9	39,4	44,8	44,8	12,8	
		27,3	20,6	30,5	40,5	40,5	12,8	
		15,8	12,4	13,2	32,7	32,7	12,7	
		24,9	20,4	30,2	39,1	39,1	12,7	
		11,0	15,3	9,6	15,5	15,5	12,1	
		15,3	15,3	25,6	17,9	17,9	11,9	
		2,9	3,9	8,5	17,5	17,5	11,1	
		23,0	19,4	16,2	27,6	27,6	11,0	
		27,0	18,0	19,6	18,0	18,0	10,5	
		10,6	4,9	7,2	17,9	17,9	10,4	
		6,7	8,6	10,1	16,1	16,1	10,1	
		18,5	11,8	6,0	16,2	16,2	9,7	
		24,5	15,3	14,8	27,2	27,2	8,2	
		25,1	12,3	20,8	39,4	39,4	7,2	

Nazwa JST		Wydatki inwestycyjne						JST wg średniego udziału w latach 2004-2007 (miesięjco)
		realizowane ze środków zagranicznych						
		2004	2005	2006	2007*	JST wg średniego udziału w latach 2004-2007 (miesięjco)		
		0,0	21,3	8,0	3,1	3,1	43,8	
		31,2	0,0	27,3	1,5	1,5	38,5	
		0,0	9,5	0,0	0,0	0,0	37,0	
		0,0	0,0	1,7	56,5	56,5	36,6	
		30,9	0,0	3,4	83,0	83,0	35,8	
		0,0	0,0	0,0	0,0	0,0	33,3	
		0,0	0,0	0,0	0,0	0,0	32,5	
		0,0	0,0	21,8	0,0	0,0	32,5	
		0,0	4,4	8,7	21,9	21,9	29,5	
		39,9	35,2	68,4	53,9	53,9	29,4	
		0,0	4,6	32,2	62,7	62,7	29,3	
		38,4	2,0	62,1	0,0	0,0	27,0	
		18,1	4,3	37,9	35,0	35,0	25,6	
		0,0	76,2	99,1	0,0	0,0	24,9	
		24,9	53,1	62,3	7,6	7,6	23,8	
		22,6	28,3	5,9	61,0	61,0	20,7	
		0,0	0,0	0,0	0,0	0,0	20,2	
		0,0	0,0	16,7	66,2	66,2	18,9	
		0,0	9,5	12,9	3,2	3,2	18,4	
		14,5	0,0	6,9	2,8	2,8	17,4	
		41,8	0,0	1,0	0,0	0,0	15,7	
		0,0	0,0	17,1	56,5	56,5	15,0	
		0,0	0,0	32,0	13,2	13,2	15,0	
		x	x	94,2	36,0	36,0	14,9	
		94,4	78,5	81,6	81,3	81,3	14,6	
		0,0	18,8	0,0	0,0	0,0	13,9	
		31,5	0,0	3,7	20,4	20,4	11,3	
		0,0	0,0	0,0	0,0	0,0	11,1	
		0,2	0,0	0,0	0,0	0,0	10,7	
		28,8	73,5	28,1	16,0	16,0	10,1	
		0,0	0,0	0,0	0,0	0,0	9,5	
		0,0	0,0	0,0	0,0	0,0	8,8	
		0,0	0,1	27,6	47,8	47,8	8,1	
		3,3	62,5	18,5	33,4	33,4	7,8	
		24,2	0,0	8,8	51,3	51,3	7,4	
		0,0	0,0	0,0	5,5	5,5	6,4	
		0,0	0,0	0,0	2,3	2,3	6,1	
		0,0	42,9	0,4	64,6	64,6	6,0	
		16,8	39,3	52,7	80,8	80,8	5,5	
		8,3	0,2	0,0	0,8	0,8	5,4	
		0,0	1,5	22,4	39,0	39,0	4,7	
		54,2	49,2	37,0	13,6	13,6	2,4	
		0,0	0,0	2,7	4,4	4,4	2,3	
		50,3	4,1	39,7	36,0	36,0	1,8	
		0,0	0,0	0,0	0,0	0,0	1,3	
		68,9	0,0	29,6	34,6	34,6	0,0	
		19,7	15,2	3,0	0,0	0,0	0,0	
		11,5	0,0	8,7	2,0	2,0	0,0	
		0,0	0,0	0,0	40,5	40,5	0,0	
		63,1	0,0	17,7	0,0	0,0	0,0	
		0,0	2,5	62,5	4,7	4,7	0,0	
		0,0	0,0	17,3	27,0	27,0	0,0	

\* Plan na koniec roku według sprawozdań za III kwartał 2007 roku.

Tabela 7. Wydatki inwestycyjne ogółem JST województwa dolnośląskiego w latach 2004–2007\* *per capita* [w zł]

Nazwa JST	Wydatki inwestycyjne ogółem				Wydatki inwestycyjne ogółem <i>per capita</i>				JST wg średnich nakładów na wydatki inwestycyjne ogółem w latach 2004–2007 <i>per capita</i> (malejąco)	
	2004	2005	2006	2007*	2004	2005	2006	2007*		
<b>RAZEM JST DOLNEGO ŚLĄSKA</b>	<b>1 126 973 155</b>	<b>1 256 076 427</b>	<b>1 978 208 001</b>	<b>3 099 237 230</b>	<b>389,18</b>	<b>434,56</b>	<b>685,87</b>	<b>1 076,09</b>	<b>RAZEM JST DOLNEGO ŚLĄSKA</b>	<b>646,4</b>
<b>Samorząd wojewódzki</b>	90 841 958	156 371 764	232 830 693	434 122 373	31,37	54,10	80,72	150,73	<b>Samorząd wojewódzki</b>	<b>79,2</b>
<b>Powiaty</b>	<b>90 875 987</b>	<b>75 662 847</b>	<b>161 757 401</b>	<b>252 214 814</b>	<b>44,01</b>	<b>36,71</b>	<b>78,64</b>	<b>122,16</b>	<b>Powiaty</b>	<b>70,4</b>
bolesławiecki	5 801 426	1 944 739	7 348 421	5 383 600	65,71	22,02	83,18	60,49	milicki	249,7
dzierżoniowski	991 653	1 102 676	3 118 385	5 739 654	9,37	10,47	29,74	54,55	złotoryjski	206,6
głogowski	1 508 889	307 290	2 982 096	2 112 332	17,20	3,50	34,02	23,93	wrocławski	163,6
górowski	2 550 073	827 941	1 056 903	2 110 276	69,41	22,60	28,91	57,21	średzki	128,8
jaworski	2 073 591	495 800	1 388 875	3 309 239	39,51	9,48	26,68	63,39	świdnicki	120,4
jeleniogórski	4 561 991	2 854 000	5 135 562	2 533 805	71,00	44,63	80,47	39,78	strzelicki	86,6
kamienogórski	3 711 629	2 487 029	1 754 791	1 923 980	79,18	53,26	37,76	41,10	wołowski	85,3
klodzki	4 127 489	7 533 698	7 603 874	6 696 241	24,49	44,95	45,68	40,04	oleśnicki	82,6
legnicki	6 945 775	948 235	2 147 917	3 046 041	130,91	17,89	40,53	57,24	lwówecki	76,8
łubański	4 089 504	1 355 112	1 986 714	780 098	71,17	23,70	34,82	13,60	polkowicki	69,7
lubrzański	1 306 085	6 152 259	7 413 358	14 126 889	12,32	58,07	70,21	133,29	łubiński	68,5
lwówecki	2 532 366	1 251 383	2 226 698	8 789 570	52,25	25,85	46,25	182,96	legnicki	61,6
milicki	5 054 032	3 359 349	6 221 584	22 154 402	136,85	91,05	168,86	601,87	jeleniogórski	59,0
oleśnicki	4 682 141	3 982 390	12 985 790	12 554 869	45,14	38,59	125,63	121,14	bolesławiecki	57,8
olewski	795 287	1 823 136	1 702 014	2 161 600	11,20	25,65	23,93	30,30	zgorzelecki	55,3
polkowicki	1 717 622	1 214 439	7 558 006	6 583 752	28,15	19,90	123,62	107,27	kamienogórski	52,6
strzelicki	1 622 862	1 463 552	3 821 325	8 433 013	36,45	33,03	86,56	190,52	trzebnicki	52,6
średzki	2 813 287	1 644 629	6 437 901	14 516 489	57,31	33,46	130,83	293,60	górowski	44,5
świdnicki	13 701 336	14 593 427	18 972 606	30 109 968	85,07	90,82	118,33	187,29	walbrzyski	43,2
trzebnicki	4 705 781	1 544 681	3 710 858	6 270 518	61,15	20,02	48,02	81,02	klodzki	38,8
walbrzyski	2 171 118	3 419 074	10 915 554	15 447 488	11,58	18,37	59,13	83,64	łubański	35,8
wołowski	3 323 983	2 995 101	8 236 757	1 667 381	69,75	62,96	173,61	35,00	jaworski	34,8
wrocławski	3 055 586	4 208 971	12 764 404	47 052 655	30,93	42,02	125,25	456,39	ząbkowicki	33,4
ząbkowicki	355 735	417 225	2 467 229	6 046 558	5,09	5,99	35,60	87,10	dzierżoniowski	26,0
zgorzelecki	3 625 084	2 176 250	10 212 208	4 958 241	37,94	22,91	108,17	52,30	olewski	22,8
złotoryjski	3 071 662	5 560 461	11 587 569	17 706 155	66,84	121,04	253,31	385,24	głogowski	19,7
<b>Miasta na prawach powiatu</b>	<b>336 687 554</b>	<b>380 035 293</b>	<b>612 874 101</b>	<b>1 116 246 407</b>	<b>405,27</b>	<b>458,17</b>	<b>740,70</b>	<b>1 368,83</b>	<b>Miasta na prawach powiatu</b>	<b>743,2</b>
Jelenia Góra	24 594 315	44 689 887	81 568 737	165 809 554	280,53	511,36	941,22	1 922,32	Jelenia Góra	913,9
Legnica	27 403 866	35 110 541	33 226 451	42 865 828	257,93	331,33	314,99	407,59	Wrocław	789,3
Wrocław	284 689 373	300 234 865	498 078 914	907 571 025	447,02	472,00	784,03	1 454,33	Legnica	328,0
<b>Gminy</b>	<b>608 567 656</b>	<b>644 006 523</b>	<b>970 745 806</b>	<b>1 296 653 636</b>	<b>294,71</b>	<b>312,47</b>	<b>471,96</b>	<b>628,04</b>	<b>Gminy</b>	<b>426,8</b>
<b>Gminy miejskie</b>	<b>147 068 046</b>	<b>255 960 691</b>	<b>356 654 599</b>	<b>405 230 011</b>	<b>176,62</b>	<b>309,16</b>	<b>433,45</b>	<b>491,38</b>	<b>Gminy miejskie</b>	<b>352,7</b>
Bielawa	7 546 166	5 894 134	5 555 389	9 035 440	239,24	187,77	177,95	287,66	Karpacz	1 628,6
Boguszów-Gorce	749 771	903 431	3 468 359	6 381 300	44,43	53,92	207,85	380,04	Świeradów-Zdrój	1 196,1
Bolesławiec	15 630 102	26 095 960	40 818 897	67 599 106	379,92	636,11	999,56	1 651,82	Zawidów	919,9
Chojnów	2 465 455	3 481 486	4 297 137	5 897 642	169,83	240,20	298,64	406,82	Bolesławiec	916,9
Duszniki Zdrój	1 471 320	1 776 200	2 105 537	3 883 343	285,86	345,70	411,80	765,04	Jedlina Zdrój	610,5
Dzierżoniów	9 206 813	6 907 851	17 796 534	30 284 099	262,61	198,47	513,19	871,61	Wojcieszków	471,4
Głogów	20 710 985	26 762 710	38 445 933	22 353 271	297,74	386,09	557,56	321,70	Dzierżoniów	461,5
Jawor	1 962 635	3 574 209	5 108 742	8 001 737	80,07	146,21	209,83	328,05	Duszniki Zdrój	452,1
Jedlina Zdrój	2 467 534	373 455	3 182 409	6 425 390	476,54	72,67	622,05	1 270,59	Świebodzice	451,1
Kamienna Góra	5 041 212	1 694 912	974 356	17 192 818	231,43	78,46	45,45	796,22	Oleśnica	438,2
Karpacz	3 358 670	8 733 630	14 143 906	6 774 650	643,92	1 711,81	2 793,58	1 365,03	Szklarska Poręba	414,3
Kłodzko	4 315 173	6 343 348	7 239 409	5 612 377	151,12	222,69	256,27	197,90	Nowa Ruda	408,5
Kowary	681 011	854 458	2 146 034	2 017 447	56,94	71,62	181,50	170,11	Lubin	401,5
Kudowa Zdrój	1 094 623	2 474 800	5 164 223	5 687 801	105,92	241,35	506,10	554,31	Szczawno Zdrój	393,3
Lubań	3 873 036	10 339 053	11 568 372	2 868 718	172,53	463,20	522,58	129,25	Głogów	390,8
Lubin	5 701 737	36 545 534	35 286 135	46 048 080	73,32	472,68	460,68	599,33	Kudowa Zdrój	351,9
Nowa Ruda	2 953 096	3 421 677	9 264 284	24 379 678	119,38	139,10	381,86	993,75	Polanica Zdrój	342,9
Oleśnica	7 172 345	24 035 725	15 348 225	18 171 107	193,30	652,19	415,37	492,10	Olawa	324,6
Olawa	3 446 563	14 419 761	10 734 132	11 594 587	110,87	465,21	347,29	375,16	Lubań	321,9
Piechowice	1 529 441	176 597	1 720 123	1 421 395	234,04	27,07	264,88	219,05	Zgorzelec	303,9
Pieszycy	1 705 155	1 445 282	2 493 185	2 959 060	178,72	151,37	262,72	310,14	Świdnica	303,6
Piława Góra	2 326 797	2 963 331	1 323 603	650 875	339,63	434,51	195,25	96,18	Kamienna Góra	287,9
Polanica Zdrój	945 870	2 129 982	2 488 528	3 853 957	134,07	306,25	360,66	570,53	Złotoryja	285,7
Szczawno Zdrój	739 595	483 157	1 757 695	5 751 659	133,12	87,15	319,23	1 033,54	Chojnów	278,9
Szklarska Poręba	3 615 739	2 046 373	4 187 765	1 979 898	498,24	286,29	590,32	282,24	Piława Góra	266,4
Świdnica	6 505 179	14 678 264	36 907 612	15 268 566	107,08	242,81	611,52	252,92	Pieszycy	225,2
Świebodzice	8 703 026	10 724 295	12 994 311	9 439 914	373,01	462,05	561,89	407,26	Bielawa	223,2
Świeradów Zdrój	474 085	756 463	11 147 347	9 509 515	102,68	166,04	2 447,81	2 067,74	Kłodzko	207,0
Walbrzych	8 906 132	17 185 247	25 638 669	25 267 434	69,47	135,22	203,85	200,82	Jawor	191,0
Wojcieszków	2 097 261	214 669	4 343 742	790 945	527,88	53,67	1 102,47	201,46	Piechowice	186,3
Zawidów	2 468 094	6 144 386	3 546 368	4 183 863	551,53	1 381,69	803,80	942,74	Boguszów-Gorce	171,6
Zgorzelec	3 032 779	8 178 699	10 070 078	18 801 295	90,73	246,89	305,85	571,97	Walbrzych	152,3
Złotoryja	4 170 646	4 201 612	5 387 561	5 143 044	251,33	253,95	326,46	311,08	Kowary	120,0
<b>Gminy wiejskie</b>	<b>230 525 152</b>	<b>188 481 145</b>	<b>280 730 745</b>	<b>455 201 558</b>	<b>444,06</b>	<b>361,92</b>	<b>543,94</b>	<b>876,29</b>	<b>Gminy wiejskie</b>	<b>556,6</b>
Bolesławiec	2 386 769	5 378 579	8 859 948	14 161 500	195,30	440,22	713,94	1 117,98	Kobierzyca	2 394,6
Borów	3 387 608	176 468	1 113 845	1 259 834	638,81	33,48	213,91	241,86	Ośieczyca	1 939,7
Chojnów	3 108 096	4 474 070	5 939 151	6 804 245	332,31	479,23	633,37	725,01	Lewin Kłodzki	1 830,7
Ciepłowody	948 082	279 361	1 457 898	178 858	295,72	87,33	456,59	55,84	Krośnice	1 642,7
Cieszków	977 107	337 742	755 201	3 846 599	210,04	72,29	164,03	827,05	Lubin	1 344,6

Nazwa JST	Wydatki inwestycyjne ogółem				Wydatki inwestycyjne ogółem <i>per capita</i>				JST wg średnich nakładów na wydatki inwestycyjne ogółem w latach 2004-2007 <i>per capita</i> (malejąco)	
	2004	2005	2006	2007*	2004	2005	2006	2007*		
Czarny Bór	2 806 000	1 897 351	2 155 601	1 462 865	582,88	394,71	446,48	301,00	Jerzmanowa	1 172,0
Czernica	4 424 321	1 411 959	8 077 150	7 981 500	508,48	158,15	870,01	833,75	Sulików	978,5
Długoleka	10 792 381	15 076 285	22 200 469	19 508 867	539,92	737,77	1 063,39	923,23	Rudna	914,2
Dobromierz	1 644 418	796 852	981 021	1 414 342	299,86	145,20	180,07	260,04	Grębocice	862,1
Dobroszyce	3 336 319	3 480 942	8 661 354	4 029 457	558,29	579,10	1 426,68	671,35	Długoleka	816,1
Domaniów	1 133 446	1 408 922	261 419	147 800	214,46	265,73	49,23	27,89	Dobroszyce	808,9
Działdowa Kłoda	606 178	841 725	992 282	1 491 360	134,08	185,98	218,37	325,91	Męcinka	766,9
Dzierżonów	2 793 366	2 483 148	497 540	2 316 635	294,60	262,85	52,98	246,63	Legnickie Pole	746,2
Gaworzyce	1 799 063	4 004 379	1 979 724	2 423 552	468,75	1 037,40	514,35	626,73	Ruja	735,7
Głogów	7 000 774	1 461 062	2 382 345	2 051 110	1 319,66	271,57	432,68	368,24	Oława	712,7
Grębocice	5 173 023	4 712 823	3 180 396	5 159 175	983,46	891,74	601,21	972,15	Gromadka	699,6
Gromadka	1 036 647	728 061	7 031 523	6 861 597	184,42	129,87	1 266,94	1 217,03	Gaworzyce	661,8
Janowice Wielkie	3 103 917	1 285 107	1 033 041	789 608	755,39	315,36	254,07	195,01	Bolesławiec	616,9
Jemięno	752 420	190 514	1 235 149	2 498 600	239,55	61,56	398,95	784,49	Głogów	598,0
Jerzmanowa	3 122 308	2 594 290	1 530 515	7 540 588	1 054,83	845,32	473,55	2 314,48	Czernica	592,6
Jeżów Sudecki	906 771	2 263 394	2 929 564	4 114 386	147,16	364,12	464,79	645,50	Kunice	587,7
Jordanów Śląski	641 833	222 289	645 100	867 944	216,11	74,10	213,75	283,27	Lubań	580,1
Kamieniec Żąbkowicki	818 241	4 536 994	1 246 726	556 433	92,78	514,68	142,79	63,55	Wałim	567,6
Kamienna Góra	2 872 283	1 490 957	1 548 091	1 930 555	331,75	171,67	177,98	220,18	Radwanice	563,3
Kłodzko	7 569 256	3 913 275	2 501 364	8 128 488	447,73	231,31	147,07	476,63	Warta Bolesławiecka	554,9
Kobierzyce	33 328 195	22 174 627	27 841 531	42 671 307	2 624,06	1 714,05	2 093,51	3 146,85	Oleśnica	546,2
Kondratowice	163 076	426 293	1 430 864	1 916 970	34,79	91,21	307,32	412,52	Koźnów	542,5
Kostomłoty	1 850 365	1 375 573	1 951 206	1 663 739	266,70	198,78	283,94	240,25	Złotoryja	526,4
Kotla	1 981 088	1 352 552	181 235	390 000	485,56	331,83	43,89	94,64	Krotoszyce	504,7
Krośnice	1 265 188	1 611 007	18 754 037	30 164 738	274,42	202,87	2 348,07	3 745,31	Marciszów	500,4
Krotoszyce	5 416 036	118 797	421 087	58 000	1 814,42	40,24	144,46	19,88	Świdnica	495,0
Kunice	3 303 937	2 246 169	4 851 410	1 391 497	671,81	447,27	960,10	271,56	Mściwojów	489,4
Legnickie Pole	3 030 704	724 348	2 948 654	8 065 372	614,50	147,17	595,09	1 628,05	Zgorzelec	479,5
Lewin Kłodzki	50 200	43 852	1 403 259	12 237 300	26,95	23,59	759,75	6 512,67	Mikowice	453,6
Lubań	2 371 791	1 872 853	3 910 302	7 070 331	363,72	288,31	603,26	1 064,97	Zórawina	447,6
Lubin	1 681 109	5 293 473	18 951 950	34 985 140	157,58	462,45	1 682,37	3 056,00	Podgórzyn	445,8
Łagiewniki	547 121	407 947	876 658	862 400	75,46	56,16	120,62	117,88	Zukowice	438,7
Malczyce	2 211 000	248 143	2 114 022	1 012 780	366,67	41,60	353,81	168,85	Wisznia Mała	434,1
Marcinowice	1 242 764	856 843	4 527 626	2 315 609	189,42	130,48	699,17	356,96	Czarny Bór	431,3
Marciszów	3 042 790	2 087 799	2 920 187	1 416 355	643,02	441,96	617,64	298,87	Mietków	408,8
Męcinka	1 796 331	3 815 310	4 835 073	4 220 860	371,37	799,52	1 015,56	881,18	Jeżów Sudecki	405,4
Mietków	2 439 659	93 503	924 528	2 818 850	633,68	24,24	238,53	738,69	Janowice Wielkie	380,0
Miękinia	747 466	73 132	724 208	4 456 630	65,27	6,31	62,24	360,00	Jemięno	371,1
Mikowice	1 120 392	332 468	5 758 216	3 864 244	182,50	54,51	943,82	633,38	Stoszewice	370,1
Mściwojów	795 679	798 804	915 754	5 418 756	194,12	196,03	227,01	1 340,61	Zawonia	370,0
Mysłakowice	2 824 040	680 948	808 246	2 198 263	281,42	68,05	80,91	219,80	Nowa Ruda	362,9
Niechlów	183 659	64 092	65 245	1 341 266	35,12	12,39	12,69	259,78	Stara Kamienica	362,3
Nowa Ruda	1 501 460	1 064 955	1 386 613	13 857 391	121,30	86,76	113,69	1 129,83	Siekierczyn	351,9
Oleśnica	4 391 979	6 252 992	4 908 687	9 250 600	390,99	554,34	431,65	807,98	Marcinowice	344,0
Olszyna	3 124 678	3 480 931	x	x	459,98	511,75	x	x	Stare Bogaczowice	337,6
Oława	4 374 833	3 428 298	7 952 264	22 698 220	331,55	257,81	591,77	1 669,60	Paszowice	334,3
Osiecznica	17 422 297	11 522 354	9 468 786	16 100 981	2 493,89	1 627,22	1 335,14	2 302,44	Kłodzko	325,7
Paszowice	578 166	949 914	2 635 233	977 833	149,05	245,77	689,13	253,32	Cieszków	318,4
Pęclaw	465 173	233 417	248 086	580 773	200,77	100,87	107,21	248,41	Wądroże Wielkie	317,2
Pielgrzymka	1 816 497	611 468	1 353 795	2 033 726	380,90	127,95	285,37	423,25	Udanin	311,3
Platerówka	92 106	108 841	244 858	524 543	52,48	62,77	139,84	300,60	Pielgrzymka	304,4
Podgórzyn	515 214	7 520 038	2 542 790	3 320 924	66,14	965,22	324,63	427,13	Borów	282,0
Przeworno	680 899	513 450	1 584 917	1 683 305	128,25	97,10	301,60	319,72	Kostomłoty	247,4
Radwanice	2 234 112	1 160 634	1 941 226	4 539 432	518,24	267,06	443,81	1 024,01	Olszyna	242,9
Rudna	7 851 045	5 373 422	3 249 203	9 454 721	1 119,18	760,35	454,37	1 322,71	Kotla	239,0
Ruja	1 844 656	484 174	612 181	5 007 225	685,49	182,50	229,28	1 845,64	Malczyce	232,7
Siekierczyn	3 634 478	614 586	705 945	1 407 837	807,48	136,39	156,29	307,52	Kamienna Góra	225,4
Stara Kamienica	824 527	1 327 779	2 333 984	2 995 590	158,90	257,72	453,20	579,31	Cieplowódz	223,9
Stare Bogaczowice	2 837 511	1 222 898	483 002	1 020 000	688,88	297,76	117,58	246,38	Dobromierz	221,3
Stoszewice	640 775	1 535 529	2 985 387	3 127 955	113,15	274,15	535,59	557,37	Działdowa Kłoda	216,1
Sulików	6 300 254	5 034 542	3 753 072	8 196 407	1 058,69	844,16	633,32	1 378,01	Dzierżonów	214,3
Świdnica	5 328 497	3 664 194	8 820 117	12 236 061	353,30	241,54	579,89	805,37	Przeworno	211,7
Udanin	41 808	4 198 290	234 520	2 592 696	7,36	738,49	41,51	457,75	Kondratowice	211,5
Wałim	2 166 620	1 072 543	1 806 541	7 939 473	376,87	187,34	317,05	1 388,99	Kamieniec Żąbkowicki	203,5
Warta Bolesławiecka	5 308 853	2 572 542	4 554 358	4 686 550	700,93	335,53	589,18	593,91	Jordanów Śląski	196,8
Wądroże Wielkie	1 773 942	1 937 023	564 171	878 765	436,61	477,10	139,47	215,81	Zagrodno	166,1
Wińsko	219 447	2 002 917	919 787	2 609 732	25,09	230,64	106,24	299,97	Wińsko	165,5
Wisznia Mała	926 936	2 084 870	1 957 678	8 893 930	117,89	264,58	245,29	1 108,69	Pęclaw	164,3
Zagrodno	425 627	1 073 755	1 472 393	809 908	74,57	188,35	259,04	142,61	Mysłakowice	162,5
Zawonia	494 152	449 706	1 998 994	5 106 073	91,61	82,59	366,59	939,31	Domaniów	139,3
Zgorzelec	4 230 540	1 999 218	4 834 755	4 092 987	537,83	253,13	612,85	514,00	Platerówka	138,9
Złotoryja	2 406 903	2 018 083	3 831 676	6 669 355	344,34	285,48	542,35	933,30	Miękinia	128,5
Zórawina	452 324	689 801	1 975 318	11 033 667	57,56	87,52	249,88	1 395,61	Łagiewniki	92,5
Zukowice	165 626	133 499	3 058 494	2 810 592	47,32	37,95	869,88	799,60	Niechlów	80,0
<b>Gminy miejsko-wiejskie</b>	<b>230 974 458</b>	<b>199 564 687</b>	<b>333 360 462</b>	<b>436 222 067</b>	<b>323,88</b>	<b>280,18</b>	<b>464,36</b>	<b>605,47</b>	<b>Gminy miejsko-wiejskie</b>	<b>418,5</b>
Bardo	1 224 113	553 912	821 169	2 011 883	215,13	97,66	145,73	360,62	Polkowice	982,2
Bierutów	3 077 988	2 570 659	1 832 330	4 541 621	299,39	250,77	179,59	444,34	Kąby Wrocławskie	871,1
Bogatynia	9 307 309	10 089 738	9 513 903	26 135 041	364,62	397,27	377,40	1 033,99	Świerżawa	838,5
Boisków	8 151 873	2 881 740	1 879 604	2 774 787	735,07	260,51	170,15	251,09	Pieńsk	831,9
Brzeg Dolny	4 496 320	4 458 450	8 812 965	5 080 415	275,66	273,63	543,51	312,08	Święta Katarzyna	830,9
Bystrzyca Kłodzka	1 335 415	2 441 524	3 069 467	2 894 246	66,67	123,16	155,54	146,21	Libomierz	743,3
Chocianów	1 364 113	1 702 581	3 388 371	18 673 966	107,43	134,06	265,44	1 452,21	Olszyna	676,1
Głuszyca	542 910	801 132	2 931 029	6 047 322	58,05	85,33	314,56	646,43	Radków	663,6

Nazwa JST	Wydatki inwestycyjne ogółem				Wydatki inwestycyjne ogółem per capita				JST wg średnich nakładów na wydatki inwestycyjne ogółem w latach 2004-2007 per capita (malejąco)	
	2004	2005	2006	2007*	2004	2005	2006	2007*		
Góra	7 866 299	3 964 555	9 117 109	3 957 592	375,50	189,43	436,73	187,97	Twardogóra	622,4
Gryfów Śląski	5 469 176	213 091	1 001 305	2 710 258	522,42	20,49	97,06	263,44	Bogatynia	543,3
Jaworzyna Śląska	1 951 393	1 299 258	3 467 060	2 434 500	188,92	125,88	334,92	233,03	Zmigród	510,9
Jelcz-Laskowice	1 406 040	7 674 333	6 632 506	16 447 411	65,60	357,10	309,03	763,65	Mieroszów	504,3
Kąty Wrocławskie	9 163 044	10 326 947	21 550 719	20 421 615	533,05	592,55	1 215,01	1 143,94	Łądek Zdrój	496,0
Łądek Zdrój	992 288	791 280	4 631 034	11 083 895	111,22	88,96	527,39	1 256,25	Chocianów	489,8
Leśna	1 601 161	3 385 482	5 237 591	1 600 238	147,86	314,61	487,72	148,28	Scinawa	486,3
Lubawka	921 461	1 570 509	2 964 605	1 839 756	78,75	134,27	255,48	157,11	Mirsk	478,9
Lubomierz	575 082	3 781 429	12 465 814	830 656	96,31	636,93	2 101,10	138,74	Zarów	466,2
Lwówek Śląski	5 605 057	9 051 088	13 259 470	5 213 798	308,05	495,68	728,98	289,24	Lwówek Śląski	455,5
Mieroszów	5 340 140	1 924 049	1 939 921	5 950 013	701,17	254,87	256,60	804,49	Nowogrodzic	452,3
Międzybórz	622 260	1 093 147	805 240	1 892 662	124,98	219,07	160,53	374,78	Środa Śląska	451,3
Międzyesie	734 272	1 097 773	1 582 706	5 203 402	95,40	144,01	210,58	684,84	Wień	434,6
Milicz	4 543 712	7 361 048	10 641 079	12 429 793	186,87	303,16	438,74	515,67	Strzegom	412,9
Mirsk	4 490 286	1 769 011	6 122 423	5 089 641	490,80	192,85	672,94	558,93	Prusice	411,1
Niemcza	2 334 432	793 158	68 480	2 112 684	379,83	130,20	11,36	349,84	Oborniki Śląskie	394,8
Nowogrodzic	1 215 388	1 520 242	8 978 655	15 093 390	82,42	103,26	609,80	1 013,59	Węgliniec	381,8
Oborniki Śląskie	5 621 000	2 594 770	7 737 210	12 107 770	318,02	145,61	433,75	681,97	Wołów	379,3
Olszyna	x	x	13 658 455	4 904 700	x	x	1 984,95	719,38	Jelcz-Laskowice	373,8
Pieńsk	14 157 498	2 969 803	7 181 819	6 897 214	1 503,56	317,83	774,57	731,57	Stronie Śląskie	371,5
Poikowice	21 862 468	12 875 621	33 630 740	33 764 219	841,32	495,65	1 291,80	1 300,12	Strzelin	363,1
Prochowice	1 659 905	2 240 803	3 634 642	3 377 542	220,64	298,06	482,37	448,72	Prochowice	362,4
Prusice	3 080 346	5 881 682	3 049 913	3 121 405	334,38	638,55	332,81	338,58	Milicz	361,1
Przemków	1 337 919	1 436 574	2 126 103	2 709 204	150,02	162,21	240,89	303,14	Boików	354,2
Radków	5 952 523	8 035 620	4 513 469	6 566 275	624,81	850,15	482,72	696,83	Brzeg Dolny	351,2
Sobótka	4 029 238	2 400 151	1 644 181	4 245 495	325,38	194,53	132,97	340,57	Trzebnica	346,7
Stronie Śląskie	2 391 863	2 071 607	2 565 176	4 860 683	298,39	260,55	322,14	604,79	Góra	297,4
Strzegom	2 747 280	9 093 905	18 692 376	14 230 957	101,01	335,02	692,57	523,06	Bienutów	293,5
Strzelin	7 583 397	7 756 474	9 505 006	6 711 510	348,12	356,87	438,91	308,60	Międzyesie	283,7
Syców	4 580 579	1 658 989	3 760 776	5 500 796	280,62	101,23	230,30	334,11	Szczytna	277,5
Szczytna	4 549 709	1 049 885	755 785	1 828 136	617,50	142,05	103,18	247,41	Głuszyca	276,1
Scinawa	6 574 105	4 004 606	4 860 320	5 141 419	620,43	377,86	459,78	487,15	Leśna	274,6
Środa Śląska	5 930 363	9 603 206	7 690 634	11 175 831	312,24	505,38	403,16	584,27	Złoty Stok	253,3
Świerzawa	2 858 813	3 439 012	8 187 483	11 855 971	360,82	438,37	1 048,60	1 506,09	Sobótka	248,4
Święta Katarzyna	7 397 486	5 703 338	10 620 324	21 280 000	563,15	426,96	783,67	1 549,78	Wąsosz	247,6
Trzebnica	4 660 837	3 881 233	4 688 435	17 073 620	214,17	178,33	214,90	779,47	Syców	236,6
Twardogóra	5 008 683	4 647 454	8 284 621	14 194 382	389,54	360,49	643,27	1 096,26	Gryfów Śląski	225,9
Wąsosz	1 453 231	1 943 785	1 400 515	2 581 198	195,83	261,47	188,14	344,90	Jaworzyna Śląska	220,7
Węgliniec	2 203 118	2 467 338	5 236 268	3 572 810	248,04	280,28	596,73	402,34	Międzybórz	219,8
Wiązów	271 038	461 849	1 140 977	2 741 917	36,42	62,91	154,77	370,83	Niemcza	217,8
Wień	1 825 601	1 738 418	1 504 726	3 000 247	390,09	374,26	326,55	647,58	Przemków	214,1
Wołów	10 606 304	6 947 789	8 661 900	8 079 610	469,35	307,47	383,75	356,48	Bardo	204,8
Ząbkowice Śląskie	3 595 847	1 713 514	2 701 200	8 199 818	154,14	73,76	116,62	354,10	Ziębice	178,1
Ziębice	1 676 326	2 460 610	3 185 036	5 730 552	91,11	134,15	174,48	312,73	Ząbkowice Śląskie	174,7
Złoty Stok	1 559 800	1 034 834	541 502	1 718 444	323,88	216,27	114,05	358,83	Lubawka	156,4
Zarów	5 449 247	3 448 268	3 485 206	10 723 633	442,06	279,53	281,50	861,75	Wiązów	156,2
Zmigród	6 018 402	2 887 413	6 001 108	15 856 124	399,92	191,91	399,22	1 052,72	Bystrzyca Kłodzka	122,9

\* Plan na koniec roku według sprawozdań za III kwartał 2007 roku.

Dane pochodzą z kwartalnych sprawozdań Rb-28s składanych przez JST do RIO Wrocław.

Przy obliczeniach uwzględniono następujące paragrafy wydatków inwestycyjnych: 605, 606, 607, 608, 611, 612, 613, 614, 617, 621, 622, 623, 626, 627, 628, 629, 630, 661, 662, 663, 664, 665, 680.

**Tabela 8. Wydatki inwestycyjne JST województwa dolnośląskiego finansowane i współfinansowane ze źródeł zagranicznych w latach 2004–2007\* per capita [w zł]**

Nazwa JST	Wydatki inwestycyjne ze źródeł zagranicznych				Wydatki inwestycyjne ze źródeł zagranicznych per capita				JST wg średnich nakładów na wydatki inwestycyjne ze źródeł zagranicznych w latach 2004–2007 per capita (malejąco)	
	2004	2005	2006	2007*	2004	2005	2006	2007*		
<b>RAZEM JST DOLNEGO ŚLĄSKA</b>	<b>156 173 456</b>	<b>323 217 101</b>	<b>751 368 310</b>	<b>1 170 868 879</b>	<b>53,93</b>	<b>111,82</b>	<b>260,51</b>	<b>406,54</b>	<b>RAZEM JST DOLNEGO ŚLĄSKA</b>	<b>208,2</b>
<b>Samorząd wojewódzki</b>	<b>22 889 810</b>	<b>77 565 121</b>	<b>113 890 853</b>	<b>309 445 001</b>	<b>7,90</b>	<b>26,84</b>	<b>39,49</b>	<b>107,44</b>	<b>Samorząd wojewódzki</b>	<b>45,4</b>
<b>Powiaty</b>	<b>8 931 134</b>	<b>8 785 566</b>	<b>56 549 694</b>	<b>73 512 163</b>	<b>4,33</b>	<b>4,26</b>	<b>27,49</b>	<b>35,61</b>	<b>Powiaty</b>	<b>17,9</b>
bolesławiecki	0	80 918	0	0	0,00	0,92	0,00	0,00	złotoryjski	145,1
dzierżoniowski	0	124 312	969 272	0	0,00	1,18	9,24	0,00	średzki	98,6
głogowski	0	0	7 212	0	0,00	0,00	0,08	0,00	milicki	52,6
górowski	505 604	0	641 355	1 565 200	13,76	0,00	17,54	42,43	wołowski	47,6
jaworski	0	0	0	0	0,00	0,00	0,00	0,00	strzeliński	42,1
jeleniogórski	0	2 440	968 287	2 153 413	0,00	0,04	15,17	33,81	lwówecki	35,6
kamienogórski	679 326	9 624	0	1 163 830	14,49	0,21	0,00	24,86	oleśnicki	29,8
klodzki	0	3 185 996	3 507 397	170 000	0,00	19,01	21,07	1,02	wrocławski	26,5
legnicki	0	0	328 284	2 392 827	0,00	0,00	6,19	44,96	ząbkowicki	21,3
lubąński	379 669	11 834	1 144 536	4 398	6,61	0,21	20,06	0,08	zgorzelecki	20,3
lubinski	0	0	0	256 000	0,00	0,00	0,00	2,42	trzebnicki	18,7
lwówecki	0	15 517	793 846	6 024 071	0,00	0,32	16,49	125,40	górowski	18,4
milicki	8 000	1 363 370	0	6 378 243	0,22	36,95	0,00	173,28	legnicki	12,8
oleśnicki	0	527 712	6 480 512	5 332 783	0,00	5,11	62,69	51,46	jeleniogórski	12,3
olawski	0	1 002 526	836 972	0	0,00	14,10	11,77	0,00	klodzki	10,3
polkowicki	0	28 130	3 498	0	0,00	0,46	0,06	0,00	kamienogórski	9,9
strzeleński	1 297 837	0	2 534 608	3 628 035	29,15	0,00	57,41	81,97	lubąński	6,7
średzki	726 985	0	5 251 147	13 500 000	14,81	0,00	106,71	273,04	walbrzyski	6,6
świdnicki	547 461	0	609 398	0	3,40	0,00	3,80	0,00	olawski	6,5
trzebnicki	1 909 432	0	1 191 307	2 677 391	24,81	0,00	15,41	34,59	dzierżoniowski	2,6
walbrzyski	0	99 186	1 877 025	2 881 110	0,00	0,53	10,17	15,60	świdnicki	1,8
wołowski	1 646 235	816 840	6 573 696	0	34,54	17,17	138,55	0,00	lubinski	0,6
wrocławski	739 930	1 503 497	6 528 593	1 984 265	7,49	15,01	64,06	19,25	bolesławiecki	0,2
ząbkowicki	16 856	13 664	537 330	5 347 000	0,24	0,20	7,75	77,02	polkowicki	0,1
zgorzelecki	473 799	0	5 549 061	1 644 577	4,96	0,00	58,78	17,35	głogowski	0,0
złotoryjski	0	0	10 216 357	16 409 020	0,00	0,00	223,34	357,02	jaworski	0,0
<b>Miasta na prawach powiatu</b>	<b>34 772 951</b>	<b>104 473 381</b>	<b>249 098 776</b>	<b>421 817 162</b>	<b>41,86</b>	<b>125,95</b>	<b>301,05</b>	<b>517,27</b>	<b>Miasta na prawach powiatu</b>	<b>246,5</b>
Jelenia Góra	5 768 958	22 147 774	60 064 616	145 138 874	85,80	253,42	693,08	1 682,67	Jelenia Góra	673,7
Legnica	0	23 376 503	6 219 352	1 147 082	0,00	220,60	58,96	10,91	Wrocław	216,9
Wrocław	29 003 993	58 949 104	182 814 809	275 531 206	45,54	92,67	287,77	441,52	Legnica	72,6
<b>Gminy</b>	<b>89 579 561</b>	<b>132 393 033</b>	<b>331 828 986</b>	<b>366 094 553</b>	<b>43,38</b>	<b>64,24</b>	<b>161,33</b>	<b>177,32</b>	<b>Gminy</b>	<b>111,6</b>
<b>Gminy miejskie</b>	<b>10 401 295</b>	<b>56 956 163</b>	<b>155 458 844</b>	<b>153 160 805</b>	<b>12,49</b>	<b>68,79</b>	<b>188,93</b>	<b>185,72</b>	<b>Gminy miejskie</b>	<b>114,0</b>
Bielawa	1 588 771	2 559 451	2 203 760	2 986 395	50,37	81,54	70,59	95,08	Karpacz	740,1
Boguszków-Gorce	0	0	2 051 873	4 350 000	0,00	0,00	122,96	259,07	Bolesławiec	666,2
Bolesławiec	2 237 291	20 991 831	31 361 847	54 465 133	54,38	511,70	767,97	1 330,88	Zawidów	664,2
Chojnów	0	0	0	0	0,00	0,00	0,00	0,00	Świeradów-Zdrój	652,6
Duszniki-Zdrój	0	300 991	1 090 428	1 900 302	0,00	58,58	213,27	374,37	Jedlina-Zdrój	385,5
Dzierżonów	0	12 200	7 139 601	15 650 311	0,00	0,35	205,88	450,43	Wojcieszów	268,7
Głogów	0	959 065	14 000 826	1 906 262	0,00	13,84	203,05	27,43	Nowa Ruda	262,6
Jawor	0	57 505	0	0	0,00	2,35	0,00	0,00	Lubań	209,1
Jedlina-Zdrój	308 552	98 188	2 104 742	5 319 300	59,59	19,11	411,40	1 051,87	Kudowa-Zdrój	177,9
Kamienna Góra	0	975 675	47 460	7 426 593	0,00	45,16	2,21	343,94	Szczawno-Zdrój	168,9
Karpacz	0	5 279 595	9 749 474	0	0,00	1 034,81	1 925,63	0,00	Zgorzelec	167,0
Kłodzko	0	2 092 387	1 675 737	1 844 333	0,00	73,46	59,32	65,03	Dzierżonów	164,2
Kowary	0	137 780	0	0	0,00	11,55	0,00	0,00	Duszniki-Zdrój	161,6
Kudowa-Zdrój	0	602 274	3 520 432	3 158 755	0,00	58,74	345,01	307,84	Kamienna Góra	97,8
Lubań	2 002 268	5 645 418	10 939 541	0	89,20	252,92	494,17	0,00	Boguszków-Gorce	95,5
Lubin	0	0	3 736 904	0	0,00	0,00	48,79	0,00	Świdnica	79,8
Nowa Ruda	0	286 800	4 754 616	20 672 295	0,00	11,66	195,98	842,63	Bielawa	74,4
Oleśnica	0	5 688 651	4 641 670	176 290	0,00	154,36	125,62	4,77	Oleśnica	71,2
Oława	0	0	3 071 157	2 553 955	0,00	0,00	99,36	82,64	Świebodzice	61,1
Piechowice	0	0	0	0	0,00	0,00	0,00	0,00	Głogów	61,1
Pieszycy	0	0	244 657	0	0,00	0,00	25,78	0,00	Kłodzko	49,5
Pilawa Góra	0	0	0	0	0,00	0,00	0,00	0,00	Oława	45,5
Polanica-Zdrój	0	0	0	135 000	0,00	0,00	0,00	19,99	Walbrzych	37,0
Szczawno-Zdrój	0	0	880 360	2 870 121	0,00	0,00	159,89	515,75	Złotoryja	29,7
Szklarska Poręba	0	0	0	0	0,00	0,00	0,00	0,00	Lubin	12,2
Świdnica	0	348 832	18 925 285	0	0,00	5,77	313,57	0,00	Pieszycy	6,4
Świebodzice	0	370 540	4 757 024	525 898	0,00	15,96	205,70	22,69	Polanica-Zdrój	5,0
Świeradów-Zdrój	45 949	170 874	7 412 213	4 301 060	9,95	37,51	1 627,63	935,22	Kowary	2,9
Walbrzych	0	4 108 614	6 819 934	7 731 324	0,00	32,33	54,22	61,45	Jawor	0,6
Wojcieszów	1 705 567	0	2 543 130	0	429,29	0,00	645,46	0,00	Chojnów	0,0
Zawidów	2 326 106	5 209 255	2 024 091	2 250 015	519,80	1 171,41	458,77	506,99	Piechowice	0,0
Zgorzelec	186 791	1 060 237	7 828 008	12 907 963	5,59	32,01	237,75	392,69	Pilawa Góra	0,0
Złotoryja	0	0	1 934 273	29 500	0,00	0,00	117,21	1,78	Szklarska Poręba	0,0
<b>Gminy wiejskie</b>	<b>38 813 327</b>	<b>36 887 267</b>	<b>80 617 086</b>	<b>89 847 708</b>	<b>74,77</b>	<b>70,83</b>	<b>156,20</b>	<b>172,96</b>	<b>Gminy wiejskie</b>	<b>118,7</b>
Bolesławiec	0	0	520 920	0	0,00	0,00	41,98	0,00	Lewin Kłodzki	1 640,1
Borów	3 128 290	0	642 037	307 866	589,91	0,00	123,30	59,10	Krośnice	1 168,0
Chojnów	1 092 769	1 192 820	3 056 967	0	116,84	127,77	326,01	0,00	Męcinka	440,7
Ciepłowod	796 268	0	0	0	248,37	0,00	0,00	0,00	Krotoszyce	430,7

Nazwa JST	Wydatki inwestycyjne ze źródeł zagranicznych				Wydatki inwestycyjne ze źródeł zagranicznych per capita				JST wg średnich nakładów na wydatki inwestycyjne ze źródeł zagranicznych w latach 2004-2007 per capita (malejąco)	
	2004	2005	2006	2007*	2004	2005	2006	2007*		
Cieszaków	0	41 561	484 493	3 102 469	0,00	8,90	105,23	667,05	Dobroszyce	388,9
Czarny Bór	0	0	0	0	0,00	0,00	0,00	0,00	Gromadka	333,9
Czemnica	2 238 489	0	5 317 769	2 172 000	257,27	0,00	572,79	226,89	Sulików	309,5
Długoleka	1 193 619	3 634 656	1 656 409	711 832	59,71	177,86	79,34	33,69	Podgórzyn	307,4
Dobromierz	0	10 090	310 018	385 000	0,00	1,84	56,90	70,79	Czernica	264,2
Dobroszyce	1 423 310	804 047	6 978 026	205 000	238,17	133,76	1 149,40	34,16	Jemielno	215,3
Domaniów	0	0	0	0	0,00	0,00	0,00	0,00	Mikowice	211,3
Działowa Kłoda	0	0	9 884	0	0,00	0,00	2,18	0,00	Swidnica	211,0
Dzierżoniów	601 645	0	7 269	0	63,45	0,00	0,77	0,00	Mścowojów	210,7
Gaworzycy	0	0	0	0	0,00	0,00	0,00	0,00	Złotoryja	199,9
Głogów	0	0	0	0	0,00	0,00	0,00	0,00	Cieszaków	195,3
Grębocice	397 096	0	0	0	75,49	0,00	0,00	0,00	Bołów	193,1
Gromadka	0	29 561	5 480 231	1 933 500	0,00	5,27	987,43	342,94	Zukowice	192,2
Janowice Wielkie	0	0	0	0	0,00	0,00	0,00	0,00	Nowa Ruda	183,7
Kłodzko	295 305	24 000	800 352	1 595 000	94,02	7,75	258,51	500,78	Oleśnica	177,0
Jerzmanowa	788 845	860 543	0	0	266,50	280,40	0,00	0,00	Siekierczyn	176,4
Jeżów Sudecki	0	0	0	15 556	0,00	0,00	0,00	2,44	Olszyna	168,9
Jordanów Śląski	0	0	0	0	0,00	0,00	0,00	0,00	Chojnów	142,7
Kamieniec Żąbkowski	0	0	0	0	0,00	0,00	0,00	0,00	Jerzmanowa	136,7
Kamienna Góra	1 992 424	1 059 279	807 120	491 000	230,13	122,11	92,79	56,00	Zgorzelec	136,4
Kłodzko	0	12 923	261 846	5 861 540	0,00	0,76	15,40	343,70	Kobierzyce	135,2
Kobierzyce	1 130 378	5 846 719	0	0	89,00	451,94	0,00	0,00	Malczyce	125,6
Kondratowice	0	0	771 753	0	0,00	0,00	165,75	0,00	Kamienna Góra	125,3
Kostomłoty	736 805	624 640	808 655	0	106,20	90,27	117,67	0,00	Mietków	120,5
Kotla	551 982	590 247	0	0	135,29	144,81	0,00	0,00	Udanin	101,5
Krośnice	0	0	15 092 901	22 408 904	0,00	0,00	1 889,68	2 782,33	Paszowice	93,7
Krotoszyce	4 777 720	0	356 491	0	1 600,58	0,00	122,30	0,00	Kłodzko	90,0
Kunice	0	673 843	322 169	0	0,00	134,18	63,76	0,00	Długoleka	87,7
Legnickie Pole	28 412	0	0	0	5,76	0,00	0,00	0,00	Walim	81,9
Lewin Kłodzki	0	0	923 655	11 387 600	0,00	0,00	500,08	6 060,46	Kostomłoty	78,5
Lubań	1 143 077	0	0	0	175,29	0,00	0,00	0,00	Stara Kamienica	75,8
Lubin	0	0	2 103 413	100 000	0,00	0,00	186,72	8,74	Marciszów	71,1
Lągwiewniki	0	0	312 849	0	0,00	0,00	43,04	0,00	Kotla	70,0
Malczyce	1 610 097	52 787	995 644	360 000	267,01	8,85	166,64	60,02	Ruja	63,4
Marcinowice	0	51 542	437 024	151 000	0,00	7,85	67,48	23,28	Ciepłowod	62,1
Marciszów	427 378	0	537 868	381 148	90,32	0,00	113,76	80,43	Pielgrzymka	61,1
Męcinka	975 651	3 171 492	2 916 113	1 361 069	201,71	664,60	612,50	284,15	Niechlów	59,5
Mietków	1 856 413	0	0	0	482,19	0,00	0,00	0,00	Oława	53,3
Miękinia	0	0	0	0	0,00	0,00	0,00	0,00	Stoszowice	52,6
Mikowice	0	181 798	4 871 476	103 966	0,00	29,81	798,47	17,04	Kunice	49,5
Mścowojów	3 599	8 709	579 046	2 815 000	0,88	2,14	143,54	696,44	Lubin	48,9
Mysłakowice	644 335	0	0	182 875	64,21	0,00	0,00	18,29	Lubań	43,8
Niechlów	0	0	0	1 228 386	0,00	0,00	0,00	237,92	Kondratowice	41,4
Nowa Ruda	0	1 410	81 033	8 931 785	0,00	0,11	6,64	728,23	Zórawina	38,0
Oleśnica	1 754 278	4 763 934	1 473 660	0	156,17	422,33	129,59	0,00	Wisznia Mała	35,8
Olszyna	2 454 036	2 137 169	*	*	361,26	314,20	*	*	Dobromierz	32,4
Oława	0	0	1 512 623	1 366 500	0,00	0,00	112,56	100,51	Wińsko	32,0
Osiecznica	0	0	422 376	123 578	0,00	0,00	59,56	17,67	Marcinowice	24,7
Paszowice	0	0	1 375 565	58 958	0,00	0,00	359,72	15,27	Mysłakowice	20,6
Pęcław	0	0	0	0	0,00	0,00	0,00	0,00	Osiecznica	19,3
Pielgrzymka	1 165 979	0	0	0	244,49	0,00	0,00	0,00	Grębocice	18,9
Platerówka	0	0	0	0	0,00	0,00	0,00	0,00	Dzierżoniów	16,1
Podgórzyn	249 179	6 900 214	1 463 580	973 079	31,99	885,66	186,85	125,15	Stare Bogaczowice	15,2
Przeworno	0	0	0	0	0,00	0,00	0,00	0,00	Zagrodno	13,2
Radwanice	0	0	0	0	0,00	0,00	0,00	0,00	Lągwiewniki	10,8
Rudna	0	0	3 264	0	0,00	0,00	0,46	0,00	Bolesławiec	10,5
Ruja	350 916	0	329 344	0	130,40	0,00	123,35	0,00	Legnickie Pole	1,4
Siekierczyn	2 621 825	21 526	196 316	342 779	582,50	4,78	43,46	74,88	Jeżów Sudecki	0,6
Stara Kamienica	0	0	476 490	1 090 215	0,00	0,00	92,52	210,83	Działowa Kłoda	0,5
Stare Bogaczowice	0	0	250 121	0	0,00	0,00	60,89	0,00	Rudna	0,1
Stoszowice	0	0	810 400	364 712	0,00	0,00	145,39	64,99	Czarny Bór	0,0
Sulików	0	45 313	1 653 986	5 658 170	0,00	7,60	279,11	951,27	Domaniów	0,0
Swidnica	1 136 887	863 806	5 198 901	5 620 425	75,38	56,94	341,81	369,94	Gaworzycy	0,0
Udanin	0	0	0	2 300 000	0,00	0,00	0,00	406,07	Głogów	0,0
Walim	75 892	0	409 278	1 386 000	13,20	0,00	71,83	242,48	Janowice Wielkie	0,0
Warta Bolesławiecka	0	0	0	0	0,00	0,00	0,00	0,00	Jordanów Śląski	0,0
Wądroże Wielkie	0	0	0	0	0,00	0,00	0,00	0,00	Kamieniec Żąbkowski	0,0
Wińsko	0	30	816 658	291 232	0,00	0,00	94,32	33,47	Miękinia	0,0
Wisznia Mała	0	1 115 902	12 921	0	0,00	141,81	1,62	0,00	Pęcław	0,0
Zagrodno	0	0	299 516	0	0,00	0,00	52,69	0,00	Platerówka	0,0
Zawonia	0	0	0	0	0,00	0,00	0,00	0,00	Przeworno	0,0
Zgorzelec	1 170 428	770 440	1 549 459	818 178	148,80	97,55	196,41	102,75	Radwanice	0,0
Złotoryja	0	1 396 266	2 215 611	2 060 886	0,00	197,52	313,60	288,40	Warta Bolesławiecka	0,0
Zórawina	0	0	1 022	1 200 500	0,00	0,00	0,13	151,85	Wądroże Wielkie	0,0
Zukowice	0	0	2 702 565	0	0,00	0,00	768,65	0,00	Zawonia	0,0
<b>Gminy miejsko-wiejskie</b>	<b>40 364 939</b>	<b>38 549 603</b>	<b>95 753 056</b>	<b>123 086 039</b>	<b>56,60</b>	<b>54,12</b>	<b>133,38</b>	<b>170,84</b>	<b>Gminy miejsko-wiejskie</b>	<b>103,7</b>
Bardo	813 750	0	191 680	1 073 381	143,01	0,00	34,02	192,40	Pieńsk	724,0
Bierutów	0	0	448 248	0	0,00	0,00	43,93	0,00	Lubomierz	642,0
Bogatynia	778 452	73 383	1 443 907	9 240 000	30,50	2,89	57,28	365,56	Olszyna	532,0
Bolków	0	614 803	150 643	85 328	0,00	55,58	13,64	7,72	Świerżawa	499,2
Brzeg Dolny	1 404 364	0	2 408 984	77 000	86,10	0,00	148,57	4,73	Kąty Wrocławskie	467,5
Bystrzyca Kłodzka	0	232 243	0	0	0,00	11,72	0,00	0,00	Radków	262,9

Nazwa JST	Wydatki inwestycyjne ze źródeł zagranicznych				Wydatki inwestycyjne ze źródeł zagranicznych per capita				JST wg średnich nakładów na wydatki inwestycyjne ze źródeł zagranicznych w latach 2004–2007 per capita (malejąco)	
	2004	2005	2006	2007*	2004	2005	2006	2007*		
Chocianów	0	0	58 490	10 548 987	0,00	0,00	4,58	820,36	Łądek Zdrój	240,4
Gluszyca	167 680	0	98 352	5 020 840	17,93	0,00	10,56	536,70	Chocianów	206,2
Góra	0	0	0	0	0,00	0,00	0,00	0,00	Lwówek Śląski	204,0
Gryfów Śląski	0	0	0	0	0,00	0,00	0,00	0,00	Twardogóra	193,9
Jaworzyna Śląska	0	0	754 110	0	0,00	0,00	72,85	0,00	Mieroszów	184,2
Jełcz-Laskowice	0	339 475	577 490	3 607 666	0,00	15,80	26,91	167,50	Nowogrodzic	169,2
Kąty Wrocławskie	3 658 401	3 639 996	14 747 253	11 016 000	212,82	208,86	831,44	617,07	Sroda Śląska	148,9
Łądek Zdrój	0	36 783	1 490 763	6 951 427	0,00	4,14	169,77	787,88	Wien	147,4
Leśna	615 165	69 025	3 250 974	0	56,81	6,41	302,73	0,00	Gluszyca	141,3
Lubawka	166 413	67 970	1 123 843	643 151	14,22	5,81	96,85	54,92	Węglińiec	129,6
Lubomierz	0	2 882 811	12 354 393	0	0,00	485,57	2 082,32	0,00	Międzyzysie	122,1
Lwówek Śląski	1 395 496	4 802 145	8 263 073	396 948	76,70	262,99	454,29	22,02	Bogatynia	114,1
Mieroszów	1 206 509	544 567	115 099	3 631 417	158,42	72,14	15,22	491,00	Strzegom	110,4
Międzybórz	0	0	0	0	0,00	0,00	0,00	0,00	Strzelin	104,7
Międzyzysie	0	0	264 713	3 443 801	0,00	0,00	35,22	453,25	Bardo	92,4
Milicz	0	700 453	1 372 347	400 000	0,00	28,85	56,58	16,59	Leśna	91,5
Mirsk	650 000	0	423 955	141 836	71,05	0,00	46,60	15,58	Trzebnica	88,7
Niemcza	976 042	0	685	0	158,81	0,00	0,11	0,00	Zmigród	88,2
Nowogrodzic	0	0	1 536 452	8 526 907	0,00	0,00	104,35	572,62	Brzeg Dolny	58,8
Oborniki Śląskie	0	0	2 474 673	1 600 000	0,00	0,00	138,73	90,12	Oborniki Śląskie	56,1
Olszyna	x	x	12 859 534	1 768 030	x	x	1 868,85	259,32	Złoty Stok	56,2
Piasek	13 369 736	2 329 877	5 861 214	5 605 437	1 419,90	249,34	632,14	594,55	Zarów	55,9
Polkowice	0	2 425 196	0	0	0,00	93,36	0,00	0,00	Jełcz-Laskowice	52,6
Prochowice	523 069	0	139 540	688 100	69,53	0,00	17,72	91,42	Scinawa	47,9
Prusice	0	0	0	0	0,00	0,00	0,00	0,00	Syców	47,9
Przemków	2 093	0	0	0	0,23	0,00	0,00	0,00	Prochowice	44,7
Radków	1 712 420	5 903 831	1 266 535	1 052 342	179,74	624,61	135,46	111,68	Lubawka	43,0
Sobótka	0	0	0	0	0,00	0,00	0,00	0,00	Szczytna	40,7
Stronie Śląskie	0	0	0	246 000	0,00	0,00	0,00	30,61	Niemcza	39,7
Strzegom	0	4 880	5 165 520	6 800 000	0,00	0,18	191,39	249,94	Wołów	37,7
Strzelin	250 000	4 848 519	1 755 960	2 240 000	11,48	223,07	81,08	103,00	Mirsk	33,3
Syców	0	0	329 490	2 820 053	0,00	0,00	20,18	171,29	Ziębice	31,6
Szczytna	1 100 509	0	0	100 000	149,36	0,00	0,00	13,53	Milicz	25,5
Scinawa	1 914 891	0	0	116 100	180,72	0,00	0,00	11,00	Polkowice	23,3
Sroda Śląska	0	4 119 704	29 715	7 219 402	0,00	216,80	1,56	377,43	Bolków	19,2
Swierzawa	478 862	1 316 703	4 313 631	9 574 145	60,44	167,84	552,46	1 216,23	Jaworzyna Śląska	18,2
Święta Katarzyna	615 767	8 752	0	175 000	46,88	0,66	0,00	12,74	Święta Katarzyna	15,1
Trzebnica	0	58 781	1 048 361	6 656 476	0,00	2,70	48,05	303,89	Bierutów	11,0
Twardogóra	2 716 358	2 284 555	3 069 392	1 924 795	211,26	177,21	238,33	148,66	Ząbkowice Śląskie	8,7
Wąsosz	0	0	38 049	112 457	0,00	0,00	5,11	15,03	Stronie Śląskie	7,7
Węglińiec	1 108 228	101 702	2 080 977	1 287 115	124,77	11,55	237,15	144,95	Wąsosz	5,0
Wiązów	0	0	0	0	0,00	0,00	0,00	0,00	Bystrzyca Kłodzka	2,9
Wien	1 258 191	0	444 938	1 037 938	268,84	0,00	96,56	224,03	Przemków	0,1
Wołów	2 085 416	1 058 537	261 611	0	92,28	46,84	11,59	0,00	Góra	0,0
Ząbkowice Śląskie	413 379	0	234 956	160 000	17,72	0,00	10,14	6,91	Gryfów Śląski	0,0
Ziębice	0	0	0	2 318 278	0,00	0,00	0,00	126,52	Międzybórz	0,0
Złoty Stok	983 748	0	95 672	0	204,27	0,00	20,15	0,00	Prusice	0,0
Zarów	0	84 912	2 177 806	505 560	0,00	6,88	175,90	40,63	Sobótka	0,0
Zmigród	0	0	1 036 027	4 274 123	0,00	0,00	68,92	283,77	Wiązów	0,0

\* Plan na koniec roku według sprawozdań za III kwartał 2007 roku.

Dane pochodzą z kwartalnych sprawozdań Rb-28s składanych przez JST do RIO Wrocław.

Przy obliczeniach uwzględniono następujące paragrafy wydatków inwestycyjnych z 4. cyfrą różną od 0: 605, 606, 607, 608, 611, 612, 613, 614, 617, 621, 622, 623, 626, 627, 628, 629, 630, 661, 662, 663, 664, 665, 680.

**Paweł Lisowski,  
Konrad Hryciuk**  
– eksperci w BGK

**FINANSOWE WSPIERANIE  
ROZWOJU  
REGIONALNEGO  
I ABSORPCJI ŚRODKÓW  
UNIJNYCH W OFERCIE  
BANKU GOSPODARSTWA  
KRAJOWEGO**



**Finansowe wspieranie rozwoju regionalnego i absorpcji  
środków unijnych w ofercie BGK**

Dolnośląskie Forum Samorządowe, 12 - 14 marca 2008 r.



**Bank Gospodarstwa Krajowego**

Bank jako państwowa instytucja finansowa o dużej wiarygodności specjalizuje się w obsłudze sektora finansów publicznych.

Zapewnia ekonomicznie efektywne i operacyjnie skuteczne wspieranie państwowych programów społeczno-gospodarczych oraz samorządowych programów rozwoju regionalnego.

Dbą o nowoczesność i wysoką jakość oferty oraz podtrzymywanie dobrych relacji z Klientami, elastycznie reagując na ich potrzeby.

Finansowanie projektów współfinansowanych z funduszy strukturalnych UE – doświadczenia oraz zasady wdrażania i finansowania w latach 2007-2013 2



**Struktura finansowania 2007-2013**

Całkowity koszt projektu		
Koszty kwalifikowane (100%)		Koszty niekwalifikowane
Środki z funduszu strukturalnego <b>85%</b> (75%)*	Wkład własny <b>15%</b> (25%)*	
Obligacje, Kredyty, Dotacje rozwojowe, Środki własne, PROW (prefinansowanie)**		Obligacje, Kredyty, Środki własne

\* Perspektywa finansowa 2004-2006

\*\* zgodnie z projektem ustawy o uruchomieniu środków pochodzących z budżetu UE przeznaczonych na finansowanie wspólnej polityki rolnej

Finansowanie projektów współfinansowanych z funduszy strukturalnych UE – doświadczenia oraz zasady wdrażania i finansowania w latach 2007-2013 3





Paweł Lisowski,  
Konrad Hryciuk  
– eksperci w BGK

## FINANSOWE WSPIERANIE ROZWOJU REGIONALNEGO I ABSORPCJI ŚRODKÓW UNIJNYCH W OFERCIE BANKU GOSPODARSTWA KRAJOWEGO



### Instrumenty finansowe zarządzane przez BGK wspierające rozwój regionalny i jednostki samorządu terytorialnego

- Prefinansowanie
- Kredyty długoterminowe z EBI
- Fundusz Rozwoju Inwestycji Komunalnych
- Fundusz Termomodernizacji
- Fundusz Poręczeń Unijnych
- Dofinansowanie tworzenia lokali socjalnych
- Obligacje komunalne
- Wykup wierzytelności.

Finansowanie projektów współfinansowanych z funduszy strukturalnych UE - doświadczenia oraz zasady wdrażania i finansowania w latach 2007-2013 4



### Prefinansowanie projektów w ramach Funduszu Spójności

- **Podstawa prawna**
  - Rozporządzenie Ministra Finansów z dnia 27 września 2006r. w sprawie przekazywania i zwrotu środków na prefinansowanie projektów wspieranych przez Fundusz Spójności (Dz. U. Nr 181, poz. 1330),
  - Umowa pomiędzy Ministrem Rozwoju Regionalnego a BGK zlecająca Bankowi obsługę prefinansowania.
- **Kto może ubiegać się o pożyczkę?**
  - Jednostka samorządu terytorialnego na prefinansowanie projektów środowiskowych.
- **Korzyści z pożyczki:**
  - Oprocentowanie pożyczki - 0,75 stopy rentowności 52-tygodniowych bonów skarbowych,
  - Bez zabezpieczeń,
  - Bez prowizji za udzielenie pożyczki,
  - Bez przetargu,
  - Maksymalna kwota pożyczki - do wysokości udziału środków UE w projekcie,
  - Spłata ze środków Funduszu Spójności.

Finansowanie projektów współfinansowanych z funduszy strukturalnych UE - doświadczenia oraz zasady wdrażania i finansowania w latach 2007-2013 5



### Koncepcja finansowania pomostowego projektów UE z udziałem środków budżetu państwa w latach 2007-2013

- **Podstawa prawna**

W projekcie ustawy o zmianie ustawy o uruchamianiu środków pochodzących z budżetu UE przeznaczonych na finansowanie wspólnej polityki rolnej jest przewidziany udział BGK w finansowaniu pomostowym z udziałem środków budżetu państwa projektów realizowanych w ramach **Programu Rozwoju Obszarów Wiejskich (PROW) 2007-2013**.

Bank na mocy ww. projektu ustawy mógłby udzielać wsparcia finansowego JST dla projektów realizowanych w ramach następujących działań:

- Podstawowe usługi dla gospodarki i ludności wiejskiej (1 471 mln EUR)
- Odnowa i rozwój wsi ( 589 mln EUR)
- Wdrażanie lokalnych strategii rozwój ( 620 mln EUR)
- Wdmżanie projektów współpracy ( 15 mln EUR)
- Funkcjonowanie lokalnej grupy działania, nabywanie umiejętności i aktywizacja. ( 152 mln EUR)

Finansowanie projektów współfinansowanych z funduszy strukturalnych UE - doświadczenia oraz zasady wdrażania i finansowania w latach 2007-2013 6



## Kredyty ze środków EBI (1)

- > **Przedmiot** - inwestycje infrastrukturalne
- > **Beneficjenci** - JST, podmioty z udziałem własnościowym JST oraz inne podmioty, jeśli realizują inwestycje, której beneficjentem będzie JST/spółeczność lokalna
- > **Kwota kredytu**
  - Przedsięwzięcia realizowane bez wsparcia UE - do 50% kosztów inwestycji
  - Przedsięwzięcia wspierane środkami UE - do 90% kosztów inwestycji (EBI i UE razem)
  - Maksymalny koszt projektu: 25 mln EUR**
- > **Okres kredytowania**
  - max. 15 lat, karencja w spłacie kredytu - max. 5 lat
- > **Oprocentowanie/prowizja**
  - Oprocentowanie zmienne (3 miesięczne) obejmuje stawkę EBI oraz marżę BGK
  - Prowizja z tytułu udzielenia kredytu - 0,5% kwoty kredytu

**Kredyty EBI w działalności BGK (stan na 31.12.2007 r.):**

- udzielono 236 kredytów
- sfinansowano około 300 projektów
- wartość udzielonych kredytów - 505 mln PLN

Finansowanie projektów współfinansowanych z funduszy strukturalnych UE - doświadczenia oraz zasady wdrażania i finansowania w latach 2007-2013 7

## Kredyty ze środków EBI (2)

### Grant Komisji Europejskiej

- > **Municipal Infrastructure Facility (MIF)** - Instrument Infrastruktury Komunalnej
- > Grant MIF mogą otrzymywać:
  - gminy i powiaty z województw: zachodniopomorskiego, lubuskiego i dolnośląskiego,
  - inwestycje o wartości max. 5 mln EUR, współfinansowane kredytem EBI (okres kredytowania min. 4 lata), z terminem realizacji do 30.11.2010r.
- > Grant MIF przyznawany jest w wysokości do 10% kwoty udzielonego kredytu ze środków EBI.

Finansowanie projektów współfinansowanych z funduszy strukturalnych UE - doświadczenia oraz zasady wdrażania i finansowania w latach 2007-2013 8

## Fundusz Rozwoju Inwestycji Komunalnych

Środki służą gminom do przygotowywania projektów inwestycji finansowanych następnie z funduszy Unii Europejskiej - ustawa o Funduszu Rozwoju Inwestycji Komunalnych

- > **Warunki kredytu**
- **Kwota kredytu:**
  - do 500 tysięcy zł na jeden projekt
  - do 80% zaplanowanych kosztów netto
- **Okres kredytowania:**
  - do 36 miesięcy
  - możliwa karencja w spłacie kredytu - do 18 miesięcy
- **Zabezpieczenie:**
  - weksel własny *in blanco*
- **Oprocentowanie kredytu:**
  - 0,5 stopy redyskonta weksli NBP (**stopa redyskonta weksli obecnie - 5,5%**)

W okresie 2004 - 2007 Bank podpisał:

- 314 - umów kredytowych
- 32,3 mln PLN - wartość wypłaconych kredytów

Finansowanie projektów współfinansowanych z funduszy strukturalnych UE - doświadczenia oraz zasady wdrażania i finansowania w latach 2007-2013 9

## FINANSOWE WSPIERANIE ROZWOJU REGIONALNEGO I ABSORPCJI ŚRODKÓW UNIJNYCH W OFERCIE BANKU GOSPODARSTWA KRAJOWEGO

**Paweł Lisowski,  
Konrad Hryciuk**  
– eksperci w BGK



Paweł Lisowski,  
Konrad Hryciuk  
– eksperci w BGK

## FINANSOWE WSPIERANIE ROZWOJU REGIONALNEGO I ABSORPCJI ŚRODKÓW UNIJNYCH W OFERCIE BANKU GOSPODARSTWA KRAJOWEGO



### Fundusz Termomodernizacji

Celem działania Funduszu Termomodernizacji jest pomoc finansowa dla inwestorów realizujących przedsięwzięcia termomodernizacyjne, przy pomocy kredytów zaciąganych w bankach komercyjnych - Ustawa z dnia 18 grudnia 1998 r. o wspieraniu przedsięwzięć termomodernizacyjnych.

• **Wysokość premii** – ujemność 25% kredytu

➤ **Warunki przyznawania i wypłacania premii termomodernizacyjnej:**

• **Kwota kredytu:**

- do 80% kosztów przedsięwzięcia

• **Warunki kredytu**

- 10 letnie oszczędności kosztów energii, uzyskanych w wyniku przeprowadzenia termomodernizacji muszą pokryć spłatę kredytu wraz z odsetkami

- przedsięwzięcie musi zostać zrealizowane w pełnym zakresie opisanym w audycie energetycznym pozytywnie zweryfikowanym przez BGK.

• **Okres spłaty kredytu**

- nie może być dłuższy niż 120 miesięcy

W okresie 1999-2007 Bank przyznał:

- ponad 10 tys. premii termomodernizacyjnych

- 600 mln PLN wartość premii, w tym 7,9% dla JST

Finansowanie projektów współfinansowanych z funduszy strukturalnych UE – doświadczenia oraz zasady wdrażania i finansowania w latach 2007-2013 10



### Wykorzystanie środków Funduszu Porąceń Unijnych

- Finansowanie projektów możliwe jest poprzez udzielenie zaliczki wykonawcy projektu.
- Stwarza to zagrożenie nadużyć finansowych ze strony niektórych wykonawców a w konsekwencji grozi utratą środków unijnych
- Celem zapobieżenia tym niebezpieczeństwom można wykorzystać niektóre z produktów Funduszu Porąceń Unijnych. Są to:
  - - **gwarancja realizacji przedsięwzięcia.**
  - - **gwarancja dobrego wykonania kontraktu**
- Celem działania Funduszu Porąceń Unijnych jest wspieranie polskich przedsiębiorców, samorządów i ich związków realizujących projekty współfinansowane ze środków Unii Europejskiej.

Finansowanie projektów współfinansowanych z funduszy strukturalnych UE – doświadczenia oraz zasady wdrażania i finansowania w latach 2007-2013 11



### Wykorzystanie środków Funduszu Porąceń Unijnych

#### Gwarancja realizacji przedsięwzięcia

Gwarancja jest wydawana przez BGK wykonawcy przedsięwzięcia jako zabezpieczenie wykonania przedsięwzięcia na rzecz podmiotu podejmującego decyzję o współfinansowaniu przedsięwzięcia ze środków UE.

Okres gwarancji – zależny od umowy o dofinansowanie przedsięwzięcia z UE i uzgodniony indywidualnie ze zleceniodawcą

**Gwarancja obejmuje do 80% wartości przedsięwzięcia i wartość do 5 mln euro**

Oplaty: prowizja 0,6% kwoty gwarancji za każdy rozpoczęty kwartał obowiązywania.

Finansowanie projektów współfinansowanych z funduszy strukturalnych UE – doświadczenia oraz zasady wdrażania i finansowania w latach 2007-2013 12



## Wykorzystanie środków Funduszu Poręczeń Unijnych

### • Gwarancja dobrego wykonania kontraktu

Wydawana przez bank, który zawarł z BGK umowę o udzielenie gwarancji portfela kontraktów

Jest wydawana na zlecenie wykonawcy przedsięwzięcia realizującego umowę (kontrakt), zawartą np. z gminą w celu realizacji przedsięwzięcia współfinansowanego z UE.

Beneficjentem gwarancji jest podmiot otrzymujący dotację z UE, realizujący przedsięwzięcie, np. gmina.

Obejmuje do 80% wartości kontraktu i nie może przekroczyć kwoty 500.000 euro.

Obowiązuje przez uzgodniony okres, wynikający również z kontraktu.

Oplata – 1% za każdy rozpoczęty rok obowiązywania.

**Paweł Lisowski,  
Konrad Hryciuk**  
– eksperci w BGK

## FINANSOWE WSPIERANIE ROZWOJU REGIONALNEGO I ABSORPCJI ŚRODKÓW UNIJNYCH W OFERCIE BANKU GOSPODARSTWA KRAJOWEGO

Finansowanie projektów współfinansowanych z funduszy strukturalnych UE – doświadczenia oraz zasady wdrażania i finansowania w latach 2007-2013 13

## Rządowy program finansowego wsparcia budownictwa socjalnego obsługiwany przez BGK

- Program wieloletni (rozpoczęty 2007 rok),
- Bezzwrotna dotacja na utworzenie zasobów socjalnych pod warunkiem utrzymania przez 10 lat ich socjalnego charakteru,
- Wnioski przyjmowane dwa razy w roku (od 1 do 30 kwietnia i od 1 do 31 października każdego roku).

Finansowanie projektów współfinansowanych z funduszy strukturalnych UE – doświadczenia oraz zasady wdrażania i finansowania w latach 2007-2013 14

## Rządowy program finansowego wsparcia budownictwa socjalnego obsługiwany przez BGK

- Dotacją objęte jest tworzenie: lokali socjalnych, noclegowni, domów dla bezdomnych, mieszkań chronionych w rozumieniu ustawy o pomocy społecznej.
- Dotacja udzielana gminom, związkom międzygminnym, powiatom, organizacjom pożytku publicznego,
- Wysokość dotacji od 20% do 40% kosztów przedsięwzięcia,
- Brak możliwości finansowania przedsięwzięć rozpoczętych.

Szczegółowe informacje na:

[www.bgk.com.pl/fundusze/noclegownie.jsp](http://www.bgk.com.pl/fundusze/noclegownie.jsp)

Finansowanie projektów współfinansowanych z funduszy strukturalnych UE – doświadczenia oraz zasady wdrażania i finansowania w latach 2007-2013 15



**Dominik Bednarski**  
– specjalista Departamentu Skarbu  
w BGK

**WYKORZYSTANIE  
OBLIGACJI  
W FINANSOWANIU  
SAMORZĄDOWYCH  
PROJEKTÓW  
INWESTYCYJNYCH**



**BANK  
GOSPODARSTWA  
KRAJOWEGO**

## Obligacje komunalne

Wykorzystanie obligacji w finansowaniu samorządowych projektów inwestycyjnych



**BANK  
GOSPODARSTWA  
KRAJOWEGO**

### OBLIGACJE KOMUNALNE – PODSTAWOWE INFORMACJE

#### DEFINICJA

Obligacja – pożyczka w formie papieru wartościowego  
(Ustawa o obligacjach, art. 4)

#### CHARAKTER EMISJI

Emisje obligacji komunalnych przeprowadzane są poprzez propozycję nabycia skierowaną do określonej liczby adresatów mniejszej niż 100 osób – emisja niepubliczna

Obligacje komunalne

2



**BANK  
GOSPODARSTWA  
KRAJOWEGO**

### OBLIGACJE: PRZYKŁADOWE CELE FINASOWANIA

Infrastruktura komunalna	Wodociągi, kanalizacja, budynki użyteczności publicznej, drogi
Ochrona środowiska	Składowiska odpadów, oczyszczalnie ścieków
Inne inwestycje komunalne	Obiekty sportowe, hale, pływalnie, boiska, szkoły
Współfinansowanie projektów unijnych	współfinansowanie projektów dotowanych ze środków Unii Europejskiej poprzez zapewnienie środków na udział własny, umożliwiającą absorpcję funduszy unijnych

Obligacje komunalne

3



**Dominik Bednarski**  
– specjalista Departamentu Skarbu  
w BGK

## WYKORZYSTANIE OBLIGACJI W FINANSOWANIU SAMORZĄDOWYCH PROJEKTÓW INWESTYCYJNYCH

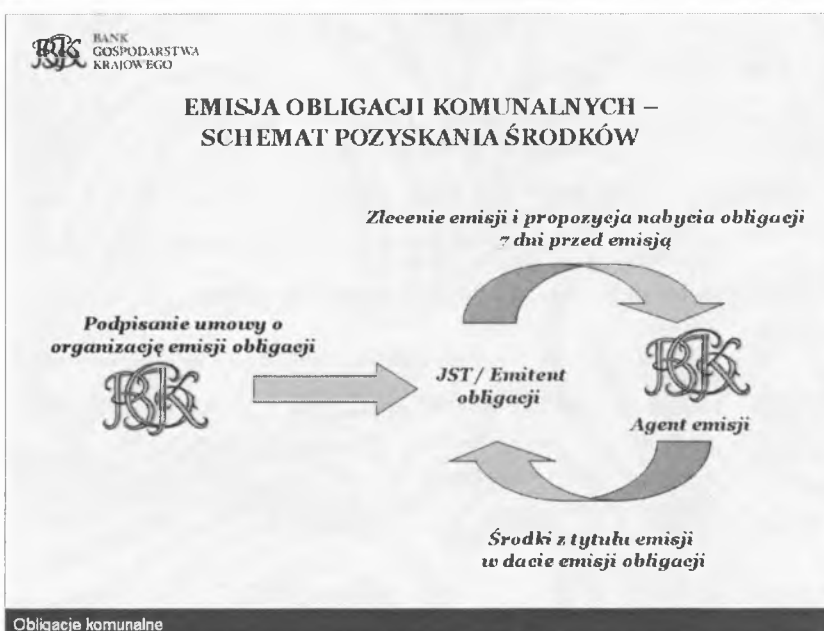
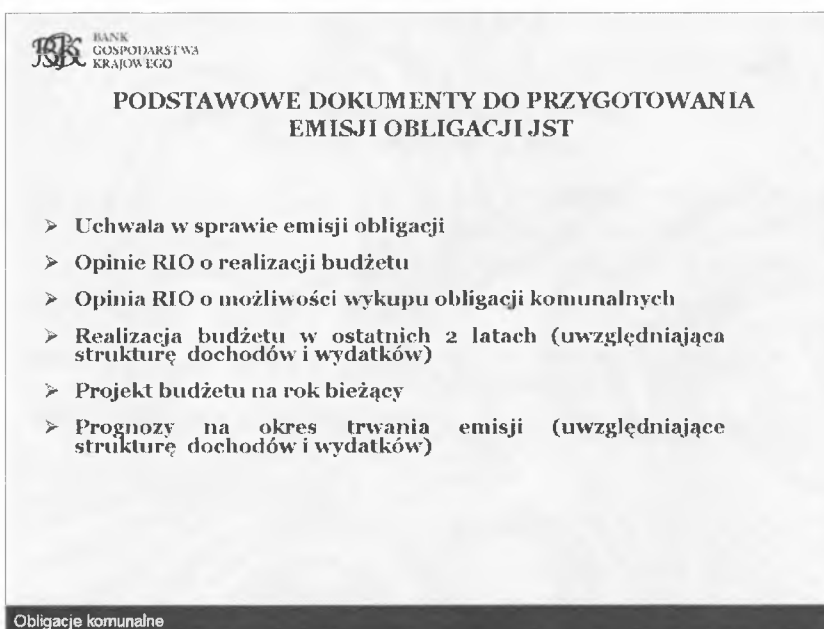
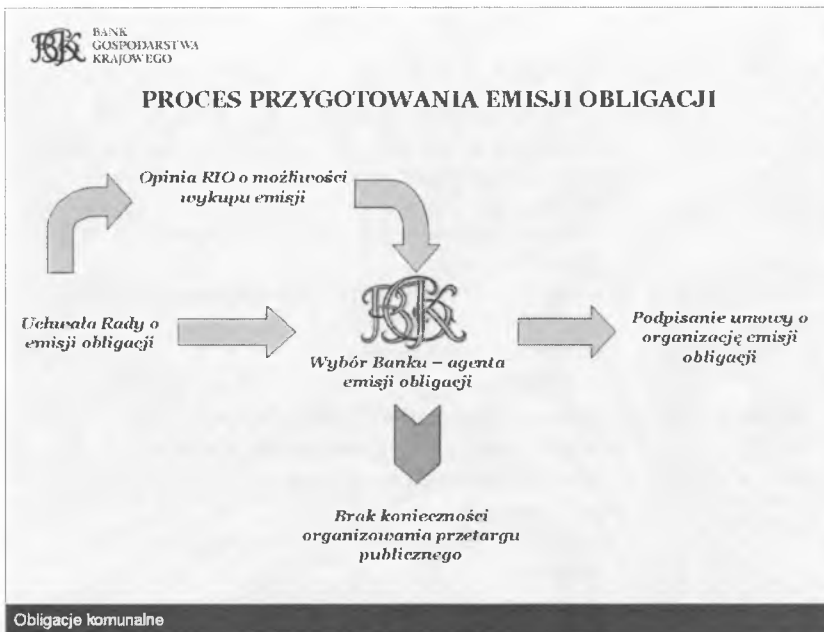

**Dominik Bednarski**  
– specjalista Departamentu Skarbu  
w BGK

## WYKORZYSTANIE OBLIGACJI W FINANSOWANIU SAMORZĄDOWYCH PROJEKTÓW INWESTYCYJNYCH



### EMISJA OBLIGACJI KOMUNALNYCH – ROLA BGK

Agent emisji	<ul style="list-style-type: none"><li>➤ przygotowanie do emisji obligacji (wielkość emisji, czas na jaki są emitowane obligacje, wysokość oprocentowania)</li><li>➤ dokumentacja (memorandum informacyjne, propozycja nabycia), informowanie inwestorów o emisji i sytuacji emitenta</li></ul>
Depozytariusz	<ul style="list-style-type: none"><li>➤ przygotowanie i prowadzenie depozytu obligacji na rzecz emitenta i inwestorów</li></ul>
Agent płatniczy	<ul style="list-style-type: none"><li>➤ rozliczenie sprzedaży obligacji</li><li>➤ pośrednictwo w wypłacie odsetek i wykupie obligacji</li></ul>
Gwarant emisji	<ul style="list-style-type: none"><li>➤ gwarantowanie dojścia emisji do skutku</li><li>➤ objęcie przez Bank całej emisji na własny rachunek</li></ul>
Kreator rynku pierwotnego i wtórnego	<ul style="list-style-type: none"><li>➤ identyfikacja i wybór inwestorów</li><li>➤ promocja emisji</li><li>➤ skierowanie propozycji nabycia do potencjalnych nabywców</li><li>➤ odsprzedaż obligacji inwestorom docelowym</li></ul>

Obligacje komunalne



### EMISJA OBLIGACJI KOMUNALNYCH – PARAMETRY RYNKOWE

- Oprocentowanie zmienne
- Stopa bazowa – stawka WIBOR
- Roczne, półroczne lub 3 – miesięczne okresy odsetkowe
- Kupony odsetkowe płatne z dołu po zakończeniu danego okresu odsetkowego
- Marża kalkulowana w zależności od ryzyka kredytowego, okresu zapadalności oraz celu emisji
- Prowizja za organizację, obsługę i gwarantowanie dojścia emisji do skutku – zwykle od 0,1% wartości emisji

Obligacje komunalne



### EMISJA OBLIGACJI KOMUNALNYCH – KORZYŚCI DLA EMITENTA

- łatwość i szybkość pozyskania środków – brak procedury Prawa zamówień publicznych (art. 4 pkt. 3 lit. j)
- elastyczność umożliwiającą dostosowanie wielkości emisji i terminy spłat dokładnie do potrzeb finansowych Emitenta
- gwarancja dojścia emisji do skutku i pozyskania środków
- szeroki zakres celów emisji
- brak konieczności przygotowania skomplikowanej dokumentacji dla potrzeb emisji
- brak konieczności ustanawiania zabezpieczeń
- możliwość pozyskania środków na długi okres (np. ponad 10 lat)
- karencja w spłacie kapitału
- obsługa emisji i rozliczenia prowadzone przez BGK
- uzyskanie „efektu medialnego”

Obligacje komunalne



**Struktura finansowania 2007-2013**

Całkowity koszt projektu		
Koszty kwalifikowane (100%)		Koszty niekwalifikowane
Środki z funduszu strukturalnego 85% (75%)*	Wkład własny 15% (25%)*	
Obligacje, Kredyty, Dotacje rozwojowe, Środki własne, PROW (prefinansowanie)**		Obligacje, Kredyty, Środki własne

\* Perspektywa finansowa 2004-2006  
 \*\* zgodnie z projektem ustawy o uruchamianiu środków pochodzących z budżetu UE przeznaczonych na finansowanie wspólnej polityki rolnej

Obligacje komunalne

**WYKORZYSTANIE  
OBLIGACJI  
W FINANSOWANIU  
SAMORZĄDOWYCH  
PROJEKTÓW  
INWESTYCYJNYCH**

**Dominik Bednarski**  
 – specjalista Departamentu Skarbu  
 w BGK

**OBLIGACJE: MOŻLIWOŚCI FINANSOWANIA**

- Kwoty finansowania (kwoty emisji):

Wartość Programu emisji powinna przekraczać 2 mln zł.  
 Górna granica warunkowana zdolnością jednostki samorządowej do obsługi zadłużenia i zachowania płynności.

- Terminy spłaty zobowiązań (terminy wykupu obligacji):

Standardowo od 3 do 8 lat.

Obligacje komunalne

**POZYCJA BGK NA RYNKU OBLIGACJI**

Stan zadłużenia Emitentów oraz ilość obsługiwanych przez BGK programów emisji obligacji komunalnych

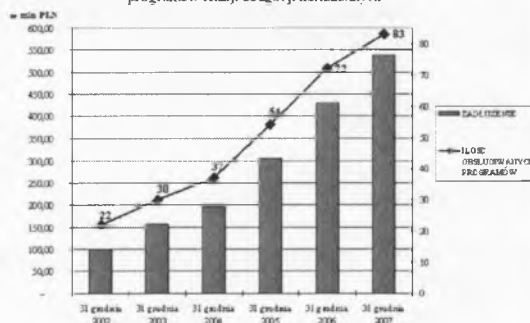

Obligacje komunalne





**Dominik Bednarski**

– specjalista Departamentu Skarbu  
w BGK

**WYKORZYSTANIE  
OBLIGACJI  
W FINANSOWANIU  
SAMORZĄDOWYCH  
PROJEKTÓW  
INWESTYCYJNYCH**



**BANK GOSPODARSTWA KRAJOWEGO  
NA RYNKU KAPITAŁOWYM**

- ❑ ponad 80 zorganizowanych programów emisji papierów dłużnych (organizacja, obsługa, gwarantowanie nabycia) w tym m.in. dla CIECH S.A., PPS Polmos w Warszawie S.A., ICON Consulting Group Sp. z o.o., ZOZ w Lubinie oraz samorządów z Województwa Dolnośląskiego: Miasta Zgorzelec, Miasta i Gminy Chocianów, Gminy Radków Kłodzki, Gminy Strzegom, Miasta i Gminy Jelcz – Laskowice
- ❑ ponad 630 mln zł zapewnionego finansowania dla samorządów poprzez emisję obligacji komunalnych
- ❑ BGK – Bank Reprezentant dla emisji obligacji PKP na kwotę 1,5 mld zł gwarantowanej przez Skarb Państwa
- ❑ Emisje obligacji BGK na kwoty 200 mln Euro w 2006, 1,1 mld zł w 2006 roku oraz 1,5 mld zł w 2007 roku

Obligacje komunalne



**OBLIGACJE: PRZYKŁADY – ROK 2007**

Gmina Wąsewo 	Miasto Augustów 	Miasto Ostrów Wielkopolski 	Miasto i Gmina Krotoszyn 	Gmina Sędziszów Małopolski 
Miasto Bedzin 	Powiat Elbląski 	Województwo Opolskie 	Gmina Sucha Beskidzka 	Gmina Pultusk 
Miasto Jawor 	Miasto Brzeg 	Miasto Leszno 	<b>Łącznie w 2007 roku: 137 mln zł na finansowanie inwestycji i budżetów samorządowych</b>	

- Do lutego 2008 roku BGK zorganizował 85 Programów emisji obligacji
- Kwota finansowanych inwestycji: 630 mln zł

Obligacje komunalne

14



**Serdecznie zapraszamy do współpracy**

**BANK GOSPODARSTWA KRAJOWEGO  
DEPARTAMENT SKARBU**

Al. Jerozolimskie 7  
00-955 WARSZAWA

tel. 0-22 522 92 11  
fax: 0-22 522 92 16

ds@bgk.com.pl  
www.bgk.com.pl

Obligacje komunalne



**ELŻBIETA PIEKARSKA**

– członek Kolegium  
Regionalnej Izby Obrachunkowej  
we Wrocławiu

## Zarządzanie budżetem gminy

Gmina samodzielnie prowadzi gospodarkę finansową na podstawie budżetu gminy. Budżet gminy jest rocznym planem dochodów i wydatków oraz przychodów i rozchodów, uchwalanym w formie uchwały budżetowej na rok budżetowy. Opracowanie projektu budżetu jest obowiązkiem wójtów, burmistrzów i prezydentów a zarazem należy do ich wyłącznych kompetencji. Organ stanowiący, posiadając wyłączną kompetencję do uchwalania budżetu, nie ma jednocześnie uprawnień do formułowania wskazówek i założeń do opracowania projektu budżetu. Organ wykonawczy opracowując projekt budżetu gminy na kolejny rok budżetowy związany jest obowiązującymi przepisami prawa dotyczącymi zarówno strony dochodowej budżetu jak i wydatkowej, zobowiązaniami wynikającymi z umów zawartych w poprzednich okresach, wieloletnimi programami inwestycyjnymi oraz uwarunkowaniami zewnętrznymi.

Stosownie do postanowień art. 167 ustawy z dnia 30 czerwca 2005 r. o finansach publicznych (Dz.U. Nr 249, poz. 2104 ze zm.), źródła dochodów jednostek samorządu terytorialnego określa odrębna ustawa, natomiast wydatki są przeznaczone na realizację zadań określonych w odrębnych przepisach, w szczególności na:

- 1) zadania własne,
- 2) zadania z zakresu administracji rządowej i inne zadania zlecone jednostkom samorządu terytorialnego,
- 3) zadania przejęte do realizacji w drodze umowy lub porozumienia,
- 4) zadania realizowane wspólnie z innymi jednostkami samorządu terytorialnego,
- 5) pomoc rzeczową lub finansową dla innych jednostek samorządu terytorialnego.

Źródła dochodów jednostek samorządu terytorialnego oraz zasady ustalania i gromadzenia tych dochodów, jak również zasady ustalania i przekazywania subwencji ogólnej oraz dotacji celowych z budżetu państwa określa ustawa z dnia 13 listopada 2003 r. o dochodach jednostek samorządu terytorialnego (Dz.U. Nr 203, poz. 1966 ze zm.).

Dochodami jednostek samorządu terytorialnego są:

- 1) dochody własne;
- 2) subwencja ogólna;
- 3) dotacje celowe z budżetu państwa.

Dochodami własnymi w rozumieniu ustawy są również udziały we wpływach z podatku dochodowego od osób fizycznych oraz z podatku dochodowego od osób prawnych.

Dochodami jednostek samorządu terytorialnego mogą być: środki pochodzące z budżetu Unii Europejskiej, środki pochodzące ze źródeł zagranicznych niepodlegające zwrotowi oraz inne środki określone w odrębnych przepisach.

Dochody własne mają podstawowe znaczenie w strukturze dochodów. Wśród dochodów własnych gminy należy wyodrębnić dochody o charakterze podatkowym (podatki i opłaty lokalne, udziały w podatkach dochodowych stanowiących dochód budżetu państwa) oraz inne dochody, w tym: z majątku gminy, wpłaty dokonywane przez jednostki organizacyjne gminy.

Wskaźnik udziału dochodów własnych w dochodach ogółem stanowi jeden z mierników stopnia samodzielności finansowej gminy. Im wyższy jest ten wskaźnik, tym mniejsze uzależnienie gminy od sytuacji budżetu państwa, koniunktury gospodarczej oraz innych uwarunkowań zewnętrznych. Organy gminy mają możliwość ich zwiększania, wpływania na ich konstrukcję i pozyskiwania ich z różnych źródeł. Dotyczy to m.in. wysokości dochodów z podatków i opłat lokalnych, w odniesieniu do których organy gminy decydują, w granicach określonych ustawą, o wysokości stawek, wprowadzaniu zwolnień przedmiotowych innych niż ustawowe czy wreszcie o zastosowaniu prawem przewidzianych ulg podatkowych. Podobnie poziom dochodów z majątku gminy uzależniony jest w znacznym stopniu od przyjętych przez organy gminy zasad gospodarowania mieniem komunalnym.

Dochody w postaci subwencji ogólnej i dotacji celowych określa się mianem dochodów transferowych, ze względu na ich źródło pochodzenia, jakim jest budżet państwa. Dotacje celowe mogą również pochodzić z funduszy celowych czy też z innych jednostek samorządu terytorialnego.

Zarówno organ wykonawczy, szacując wielkość dochodów na etapie opracowywania projektu budżetu, jak i organ stanowiący, uchwalając budżet, muszą mieć na uwadze, że stosownie do postanowień art. 34 ust. 1 ustawy o finansach publicznych ujęte w budżecie gminy dochody stanowią prognozy ich wielkości. Wielkość prognozowanych dochodów determinuje stronę wydatkową budżetu, co nakazuje zachowanie szczególnej ostrożności przy ich szacowaniu. Nadmierne ich kreowanie umożliwiłoby bowiem planowanie wydatków, a co za tym idzie zaciąganie zobowiązań. Niewykonanie strony dochodowej budżetu może zatem doprowadzić do powstania zobowiązań wymagalnych i obniżenia wskaźników płynności finansowej gminy.

Ograniczone środki finansowe, jakimi dysponują gminy, wymuszają konieczność racjonalizacji wydatków. Planując wydatki na rok budżetowy organy gminy związane są zasadami określonymi ustawą o finansach publicznych, w tym zasadą wynikającą z treści art. 34 ust. 1 ustawy, zgodnie z którą ujęte w budżecie gminy wydatki stanowią nieprzekraczalny limit. Stosownie do przepisów art. 35 ust. 2 i 3 ustawy, wydatki dokonywane są zgodnie z przepisami dotyczącymi poszczególnych rodzajów wydatków:

1) w sposób celowy i oszczędny, z zachowaniem zasady uzyskiwania najlepszych efektów z danych nakładów;

2) w sposób umożliwiający terminową realizację zadań;

3) w wysokości i terminach wynikających z wcześniej zaciągniętych zobowiązań.

Ustawą z 8 grudnia 2006 r. o zmianie ustawy o finansach publicznych oraz niektórych innych ustaw (Dz.U. Nr 249, poz. 1832) dodany został art. 165a, który wprowadza zasadę ujmowania w budżecie jednostki samorządu terytorialnego dochodów w podziale na dochody bieżące i majątkowe oraz powtarza wyrażoną już wcześniej w art. 184 ust. 1 pkt 2 ustawy zasadę ujmowania wydatków w podziale na wydatki bieżące i majątkowe. Stosownie do przepisów zawartych w art. 165a ust. 3 ustawy, do dochodów majątkowych zalicza się:

1) dotacje i środki otrzymane na inwestycje;

2) dochody ze sprzedaży majątku;

3) dochody z tytułu przekształcenia prawa użytkowania wieczystego w prawo własności.

Dochody budżetowe niebędące dochodami majątkowymi stanowią dochody bieżące budżetu.

Do wydatków majątkowych zalicza się wydatki na:

1) inwestycje i zakupy inwestycyjne;

2) zakup i objęcie akcji;

3) wniesienie wkładów do spółek prawa handlowego.

Wydatki budżetowe niebędące wydatkami majątkowymi stanowią wydatki bieżące.

Przepisy art. 165a ustawy o finansach publicznych miały po raz pierwszy zastosowanie do opracowania projektów budżetu na 2008 rok. Zgodnie z przepisami art. 184 ust. 1 ustawy o finansach publicznych uchwała budżetowa jednostki samorządu terytorialnego określa:

1) prognozowane dochody jednostki samorządu terytorialnego według źródeł i działów klasyfikacji budżetowej w podziale na dochody: bieżące i majątkowe;

2) wydatki budżetu jednostki samorządu terytorialnego w podziale na działy i rozdziały klasyfikacji wydatków, z wyodrębnieniem:

a) wydatków bieżących, w tym w szczególności:

– wynagrodzeń i pochodnych od wynagrodzeń,

– dotacji,

– wydatków na obsługę długu jednostki samorządu terytorialnego,

– wydatków przypadających do spłaty w danym roku budżetowym, zgodnie z zawartą umową, z tytułu poręczeń i gwarancji udzielonych przez jednostkę samorządu terytorialnego,

b) wydatków majątkowych.

Wprowadzony artykułem 165a ustawy o finansach publicznych podział dochodów na bieżące i majątkowe oraz wydatków na bieżące i majątkowe, bez wprowadzenia w ślad za tym innych uregulowań ustawowych mających wpływ na zasady gospodarki budżetowej, wzmocnił jedynie zasadę jawności i przejrzystości finansów publicznych. Może jednak wskazywać na przygotowanie do wprowadzenia reform w zakresie funkcjonowania budżetów samorządowych, w tym zapewnienia właściwych relacji pomiędzy poziomem dochodów bieżących i poziomem wydatków bieżących w kontekście możliwości zaciągania zobowiązań finan-

sowych na pokrycie planowanego deficytu czy wręcz rozdzielenia funkcjonowania budżetu na sferę bieżącą i majątkową.

Obowiązujący układ budżetu jest nadal zgodny z zasadą jedności materialnej, określonej w art. 31 ust. 2 ustawy o finansach publicznych, która zakazuje przeznaczania środków publicznych pochodzących z poszczególnych tytułów na finansowanie imiennie wymienionych wydatków. Oznacza to, że wszystkie dochody stanowią jeden zasób środków pieniężnych, z którego finansowane są wszystkie planowane wydatki. Zasada ta zapewnia możliwość elastycznego gospodarowania posiadanymi środkami. Wyjątki od tej zasady mogą być wprowadzone jedynie w drodze ustawowej.

Treść oraz układ budżetu w dużej mierze zależne są od obowiązku zachowania zasady równowagi budżetowej. W klasycznej formie oznacza ona, że planowane w budżecie wydatki winny być finansowane dochodami osiągniętymi w roku budżetowym. Obowiązujące przepisy nie wymagają jednak zachowania powyższej zasady w klasycznej postaci. Wymagają natomiast wskazania w budżecie realnych źródeł pokrycia deficytu budżetowego, w przypadku planowania wydatków wyższych od planowanych dochodów, albo określenia przeznaczenia nadwyżki budżetu, jeżeli planowane dochody są wyższe od planowanych wydatków. Poniższe zbilansowanie dochodów, wydatków, przychodów i rozchodów świadczy o zachowaniu zasady równowagi, mimo braku równowagi między dochodami i wydatkami:

### **Dochody budżetu + przychody budżetu = wydatki budżetu + rozchody budżetu**

Deficyt budżetu, jako ujemna różnica między dochodami a wydatkami budżetu, zgodnie z przepisami art. 168 ust. 2 ustawy o finansach publicznych, może być sfinansowany przychodami pochodzącymi z:

- 1) sprzedaży papierów wartościowych wyemitowanych przez jednostkę samorządu terytorialnego;
- 2) kredytów;
- 3) pożyczek;
- 4) prywatyzacji majątku jednostki samorządu terytorialnego;
- 5) nadwyżki budżetu jednostki samorządu terytorialnego z lat ubiegłych;
- 6) wolnych środków jako nadwyżki środków pieniężnych na rachunku bieżącym budżetu jednostki samorządu terytorialnego, wynikających z rozliczeń kredytów i pożyczek z lat ubiegłych.

Przychody wymienione w punktach od 1 do 3 stanowią przychody zwrotne, a ich zaplanowanie w budżecie rodzi skutki w postaci obowiązku przestrzegania prawem określonych zasad ich zaciągania oraz przestrzegania norm ostrożnościowych mających na celu ograniczenie rozmiarów długu samej jednostki, jak i ograniczenie długu publicznego w ogóle. Stosownie do przepisów art. 82 ustawy o finansach publicznych jednostki samorządu terytorialnego mogą zaciągać kredyty i pożyczki oraz emitować papiery wartościowe na:

- 1) pokrycie występującego w ciągu roku przejściowego deficytu budżetu jednostki samorządu terytorialnego;
- 2) finansowanie planowanego deficytu budżetu jednostki samorządu terytorialnego;
- 3) spłatę wcześniej zaciągniętych zobowiązań z tytułu emisji papierów wartościowych oraz zaciągniętych pożyczek i kredytów.

Rozchodami budżetu są:

- spłaty otrzymanych pożyczek i kredytów;
- wykup papierów wartościowych;
- udzielone pożyczki;
- płatności wynikające z odrębnych ustaw, których źródłem finansowania są przychody z prywatyzacji majątku jednostek samorządu terytorialnego;
- inne operacje finansowe związane z zarządzaniem długiem publicznym i płynnością.

Prawo do decydowania przez organy gminy o rodzajach wykonywanych zadań oraz zakresie i rodzajach wydatków ponoszonych na ich realizację zależne jest od zakresu samodzielności finansowej gminy, w szczególności samodzielności wydatkowej. Wskaźnik ten informuje o procentowym udziale środków w dochodach budżetu, wobec których nie obowiązuje zasada ich przeznaczania na realizację określonych zadań.

Innym niezmiernie ważnym wyznacznikiem samodzielności finansowej gminy jest samodzielność w zakresie zaciągania kredytów i pożyczek oraz emisji papierów wartościowych dłużnych. Ma to szczególne znaczenie przy podejmowaniu decyzji o realizacji inwestycji komunalnych. Ich realizacja zależna jest od właściwego określenia źródeł finansowania. Inwestycje gminy mogą być finansowane z:

- 1) dochodów własnych;
- 2) dotacji celowych z budżetu państwa i funduszy celowych np. Narodowego i Wojewódzkich Funduszy Ochrony Środowiska i Gospodarki Wodnej, Państwowego Funduszu Rehabilitacji Osób Niepełnosprawnych;
- 3) bezzwrotnych środków pochodzących ze źródeł zagranicznych;
- 4) środków pochodzących z budżetu Unii Europejskiej;
- 5) dotacji celowych z budżetów innych jednostek samorządu terytorialnego, otrzymywanych na podstawie zawartych porozumień o wspólnym realizowaniu inwestycji;
- 6) środków z udziału mieszkańców i innych podmiotów;
- 7) nadwyżek budżetowych z lat ubiegłych;
- 8) pożyczek długoterminowych;
- 9) kredytów długoterminowych;
- 10) emisji obligacji.

Planując wydatki na rok budżetowy organy gminy w pierwszej kolejności powinny dokonać oceny sytuacji finansowej, której miarą jest nadwyżka operacyjna bieżąca, jako różnica między dochodami bieżącymi budżetu a wydatkami bieżącymi budżetu. Planowanie wydatków bieżących winno się przy tym odbywać z zachowaniem tzw. złotej zasady zrównoważenia budżetu, polegającej na zbilansowaniu wydatków bieżących dochodami bieżącymi. Wielkość nadwyżki operacyjnej pozwala na ocenę zdolności i możliwości spłaty zobowiązań finansowych oraz finansowania wydatków o charakterze inwestycyjnym. Nadwyżka operacyjna bieżąca pozwala na zaciągnięcie dodatkowych zobowiązań, które gmina będzie mogła spłacać, przy jednoczesnym pokrywaniu bieżących płatności. Odrębnym źródłem finansowania inwestycji zawsze powinny być dochody majątkowe.

Ograniczone możliwości finansowania inwestycji z jednej strony oraz ogromne potrzeby w zakresie podejmowania inwestycji komunalnych z drugiej strony wymagają od organów gminy przyjęcia wieloletniego programu inwestycyjnego. Wieloletni plan inwestycyjny umożliwi wybór najpilniejszych inwestycji oraz ich hierarchizację. Oszacowanie wstępnych nakładów inwestycyjnych, kosztów obsługi inwestycji oraz czasu potrzebnego na realizację zadań są niezbędne do wskazania źródeł finansowania inwestycji. Wieloletni plan inwestycyjny powinien stanowić część wieloletniego planu finansowego.

Uchwały budżetowe na kolejne lata, oprócz limitów wydatków inwestycyjnych na okres roku budżetowego, mogą określać limity wydatków na wieloletnie programy inwestycyjne, na programy i projekty realizowane ze środków:

- pochodzących z budżetu Unii Europejskiej,
- pochodzących ze źródeł zagranicznych, niepodlegających zwrotowi,
- na zadania wynikające z kontraktów wojewódzkich zawartych między Radą Ministrów a samorządem województwa,

ujmowane w wykazie stanowiącym załącznik do uchwały budżetowej, co umożliwiają przepisy art. 166 i art. 184 ust. 1 pkt 5 i 6 ustawy o finansach publicznych.

Limity wydatków na wieloletnie programy inwestycyjne zawierają:

- nazwę i cel programu, projektu lub zadania;
- jednostkę organizacyjną odpowiedzialną za realizację lub koordynującą wykonywanie programu, projektu lub zadania;
- okres realizacji i łączne nakłady finansowe;
- wysokość wydatków w roku budżetowym oraz w dwóch kolejnych latach.

Kolejne uchwały budżetowe określają nakłady na uruchomiony program, projekt lub zadanie, w wysokości umożliwiającej ich terminowe zakończenie. Zmiana kwot wydatków na realizację programu, projektu lub zadania może nastąpić wyłącznie w drodze uchwały organu stanowiącego, zmieniającej zakres wykonywania lub wstrzymującej ich wykonywanie. W praktyce załączniki do uchwał budżetowych, zawierające limity wydatków na wieloletnie programy inwestycyjne, oprócz łącznych nakładów finansowych oraz wysokości wydatków w roku budżetowym i w latach następnych, określają źródła ich finansowania.

Jednostki samorządu terytorialnego podejmując decyzje o finansowaniu inwestycji ze zwrotnych źródeł finansowania, tj. kredytów, pożyczek czy też emisji obligacji komunalnych, związane są ustawowymi granicami zaciągania zobowiązań finansowych. Granice zadłużenia określa ustawa o finansach publicznych i dotyczą one:

- poziomu obciążenia budżetu wydatkami na obsługę długu, wydatkami z tytułu udzielonych poręczeń i gwarancji oraz rozchodami w postaci spłaty kredytów i pożyczek oraz wykupu papierów wartościowych;

zgodnie z art. 169 ustawy łączna kwota przypadających w danym roku budżetowym spłat rat kredytów i pożyczek wraz z należnymi w danym roku odsetkami, a także z tytułu wykupów papierów wartościowych emitowanych przez samorządy wraz z należnymi odsetkami i dyskontem i z tytułu potencjalnych spłat kwot wynikających z udzielonych poręczeń oraz gwarancji nie może przekroczyć 15% planowanych na dany rok budżetowy dochodów jednostki samorządu terytorialnego; ograniczeń tych nie stosuje się do emitowanych papierów wartościowych, kredytów i pożyczek zaciągniętych w związku z umową zawartą z podmiotem dysponującym środkami pochodzącymi z budżetu Unii Europejskiej oraz innymi zagranicznymi niepodlegającymi zwrotowi, określonymi w art. 5 ust. 3 ustawy, a także do poręczeń i gwarancji udzielonych samorządowym osobom prawnym realizującym zadania z wykorzystaniem środków unijnych;

– relacji ogólnej kwoty długu do dochodów jednostki samorządu terytorialnego; zgodnie z art. 170 ustawy łączna kwota długu jednostki samorządu terytorialnego na koniec roku budżetowego nie może przekroczyć 60% wykonanych dochodów ogółem tej jednostki w tym roku budżetowym, a w trakcie roku budżetowego łączna kwota długu na koniec kwartału nie może przekraczać 60% planowanych w danym roku budżetowym dochodów tej jednostki; ograniczeń tych nie stosuje się do emitowanych papierów wartościowych, kredytów i pożyczek zaciągniętych w związku z umową zawartą z podmiotem dysponującym środkami pochodzącymi z budżetu Unii Europejskiej oraz innymi środkami zagranicznymi niepodlegającymi zwrotowi, określonymi w art. 5 ust. 3 ustawy; wyłączenia tego nie stosuje się po zakończeniu programu, projektu lub zadania oraz otrzymaniu refundacji dokonanych wydatków.

Ustanowione granice zadłużania się jednakowe dla wszystkich jednostek samorządu terytorialnego, ograniczają dostęp do rynku kapitałowego, a tym samym ograniczają zakres samodzielności finansowej jednostek samorządu terytorialnego przy podejmowaniu decyzji dotyczących realizacji zamierzeń inwestycyjnych.

W każdym przypadku ubiegania się przez jednostki samorządu terytorialnego o udzielenie kredytu lub pożyczki, a także w przypadku zamiaru emisji papierów wartościowych organy wykonawcze obowiązane są uzyskać opinię regionalnej izby obrachunkowej o możliwości spłaty kredytu lub pożyczki lub wykupu papierów wartościowych., do czego obligują przepisy art. 83 ust. 2 ustawy o finansach publicznych. Opinia ta jest przekazywana przez organy wykonawcze podmiotowi udzielającemu kredytu lub pożyczki oraz podawana jest do wiadomości podmiotom, do których kierowana jest oferta nabycia papierów wartościowych.

Ponadto przepisy ustawy o finansach publicznych nakładają inne ograniczenia związane z zaciąganiem zobowiązań przez jednostki samorządu terytorialnego. Są to:

a) możliwość zaciągania jedynie takich zobowiązań finansowych, których koszty obsługi są ponoszone co najmniej raz do roku, dyskonto od emitowanych papierów wartościowych nie może przekraczać 5% wartości nominalnej, a kapitalizacja odsetek jest niedopuszczalna, o czym stanowią przepisy art. 84 ustawy;

b) możliwość zaciągania jedynie takich zobowiązań finansowych, których wartość nominalna należna do zapłaty w dniu wymagalności, wyrażona w złotych, została określona w dniu zawarcia transakcji, o czym stanowią przepisy art. 85 ustawy.

W oczekiwaniu na reformę finansów publicznych, w tym na zmianę ustawowych rozwiązań dotyczących granic zaciągania zobowiązań finansowych przez jednostki samorządu terytorialnego, konieczna jest maksymalna racjonalizacja wydatków bieżących. Zasadą winno być finansowanie wydatków bieżących dochodami bieżącymi, bez możliwości zaciągania długu na ich finansowanie. Planowanie wydatków bieżących przy zachowaniu zasady ich efektywności winno prowadzić do zwiększania nadwyżki operacyjnej, co z kolei zwiększy możliwości inwestycyjne jednostki. Ponadto koniecznym jest ciągle zabieganie o pozyskanie zewnętrznych bezzwrotnych źródeł finansowania inwestycji, w tym dotacji z funduszy celowych oraz środków Unii Europejskiej.

Nowe możliwości finansowania infrastruktury komunalnej powstały w związku z wejściem w życie w 2005 r. ustawy z dnia 28 lipca 2005 r. o partnerstwie publiczno-prywatnym (Dz.U. Nr 169, poz. 1420). Ustawa reguluje zasady i tryb współpracy podmiotu publicznego i partnera prywatnego w ramach partnerstwa publiczno-prywatnego. Celem współpracy podmiotu publicznego i partnera prywatnego, opartej na umowie o partnerstwie publiczno-prywatnym jest realizacja zadania publicznego, przy czym współpraca ta może się odbywać na zasadach określonych ustawą. Forma ta może stanowić sposób realizacji przedsięwzięcia, jeżeli przynosi to korzyści dla interesu publicznego przeważające w stosunku do korzyści wynikających z innych sposobów realizacji tego przedsięwzięcia. Korzyścią dla interesu publicznego jest w szczególności oszczędność w wydatkach podmiotu publicznego, podniesienie standardu świadczonych usług lub obniżenie uciążliwości dla otoczenia.

W każdym przypadku zawarcia umowy o partnerstwie publiczno-prywatnym przepisy art. 166a ustawy o finansach publicznych wymagają, aby uchwała budżetowa zawierała, w formie załącznika, wykaz obowiązujących umów, zawierający przedmiot i cel umowy, strony umowy, okres wykonywania umowy, łączną kwotę wydatków na wykonanie umowy, w tym łączną kwotę wydatków budżetu oraz łączne kwoty wydatków w poszczególnych latach, w tym łączną kwotę wydatków budżetu w poszczególnych latach.



**Barbara Beltowska**  
– kierownik Wydziału Planowania,  
Monitorowania i Koordynacji  
Inwestycji w UM Wrocławia

**WIELOLETNI PLAN  
INWESTYCYJNY  
WROCLAWIA  
NA LATA 2007–2011**

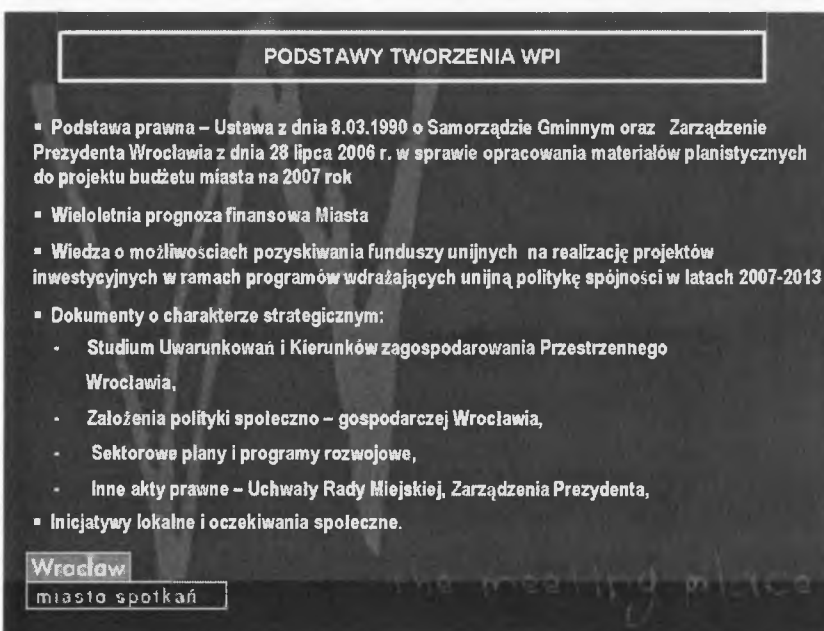
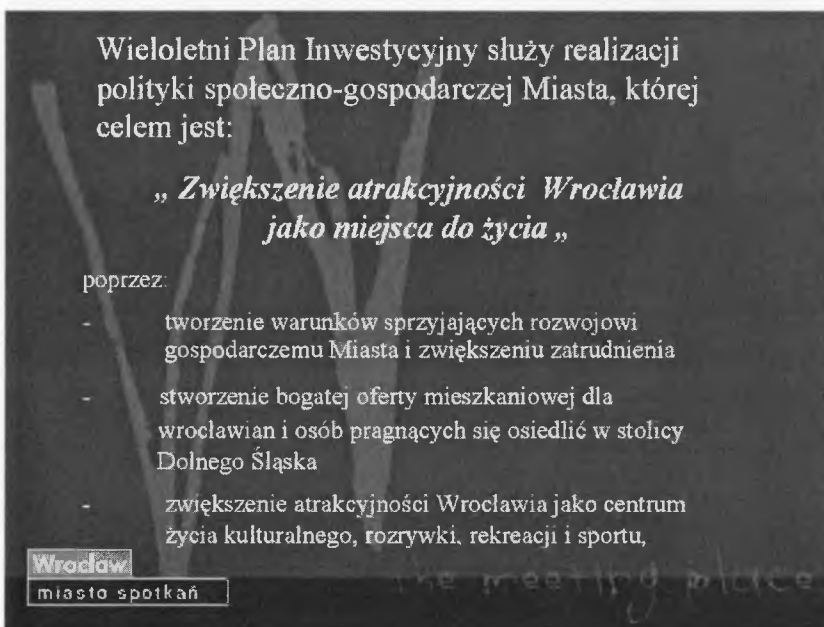



**Barbara Beltowska**

– kierownik Wydziału Planowania,  
Monitorowania i Koordynacji  
Inwestycji w UM Wrocławia

**WIELOLETNI PLAN  
INWESTYCYJNY  
WROCLAWIA  
NA LATA 2007–2011**

**PRIORYTETY WPROWADZANIA ZADAŃ DO ZAŁĄCZNIKA 1 WPI**

- ❖ **projekty kontynuowane,**
- ❖ **projekty, na które jest zapewnienie współfinansowania z środków UE,**
- ❖ **projekty, na które są podjęte zobowiązania (porozumienia, zarządzenia, Uchwały RM)**
- ❖ **projekty związane z organizacją EURO 2012**
- ❖ **nowe wnioski inwestycyjne jednostek organizacyjnych Miasta**

Wrocław

miasto spotkań

**STRUKTURA WIELOLETNIEGO PLANU INWESTYCYJNEGO**

Plan składa się z dwóch załączników:

Załącznik 1 - „Zadania inwestycyjne na lata 2007 – 2011, w tym zadania które otrzymały dofinansowanie z funduszy strukturalnych UE, Funduszu Spójności, Mechanizmu Finansowego EOG i Norweskiego Mechanizmu Finansowego”

Załącznik 2 – „Zestawienie zadań inwestycyjnych przewidzianych do aplikowania o dofinansowanie z funduszy strukturalnych UE, Funduszu Spójności, Mechanizmu Finansowego EOG i Norweskiego Mechanizmu Finansowego”

Zadania, które otrzymują dofinansowanie z UE wprowadzone będą do budżetu Gminy i do załącznika nr 1 do WPI.

Wrocław

miasto spotkań

**STRUKTURA WIELOLETNIEGO PLANU INWESTYCYJNEGO**

**Zadania inwestycyjne w zał. 1 i 2 Wieloletniego Planu Inwestycyjnego zgrupowane są w sektorach, zgodnie z klasyfikacją budżetową:**

- Transport i łączność
- Gospodarka Mieszkaniowa
- Działalność Usługowa
- Administracja Publiczna
- Bezpieczeństwo Publiczne i Ochrona Przeciwpożarowa
- Oświata i Wychowanie
- Edukacyjna Opieka Wychowawcza
- Ochrona Zdrowia
- Pomoc Społeczna
- Pozostałe Zadania w Zakresie Polityki Społecznej
- Gospodarka Komunalna i Ochrona Środowiska
- Kultura i Ochrona Dziedzictwa Narodowego
- Ogrody Botaniczne i Zoologiczne Oraz Naturalne Obszary i Obiekty Chronionej Przyrody
- Kultura Fizyczna i Sport

Wrocław

miasto spotkań



Barbara Beltowska

– kierownik Wydziału Planowania,  
Monitorowania i Koordynacji  
Inwestycji w UM Wrocławia**WIELOLETNI PLAN  
INWESTYCYJNY  
WROCLAWIA  
NA LATA 2007–2011****Nakłady na inwestycje w latach Planu (w tys. zł)**

zał. 1	LATA PLANU	2007	2008	2009	2010	2011
	ŚRODKI OGÓLEM	714 311	1 264 025	1 542 133	1 349 178	460 250
W tym:						
- środki Miasta		567 482	852 525	1 011 740	1 001 032	319 040
- środki UE		111 798	229 959	204 498	137 594	0

zał. 2	ŚRODKI OGÓLEM	10 776	571 468	1 235 351	1 376 367	1 064 293
	W tym:					
	- środki Miasta	6 171	213 617	413 859	501 926	416 307
	- środki UE	4 605	335 480	799 122	850 441	647 986

Wrocław

miasto spotkań

**Porównanie nakładów na inwestycje w poszczególnych edycjach WPI /tys. zł/**

EDYCJA PLANU	2001-2005	2002-2006	2004-2008	2006-2010	2007-2011
<b>załącznik 1</b>					
ŚRODKI OGÓLEM	1 716 787	1 595 162	1 688 381	2 303 707	5 329 897
w tym śr. Miasta:	1 158 632	1 200 942	1 050 670	1 502 316	3 751 819
<b>załącznik 2</b>					
ŚRODKI OGÓLEM	0	0	1 121 210	1 763 942	4 258 255
w tym śr. Miasta:	0	0	409 077	695 134	1 551 880
<b>ŁĄCZNE NAKŁADY MIASTA W LATACH PLANU</b>	<b>1 158 632</b>	<b>1 200 942</b>	<b>1 459 747</b>	<b>2 197 450</b>	<b>5 303 699</b>
Wzrost nakładów Miasta w % w stosunku do poprzedniej edycji		3,6 %	21,6 %	50,5 %	142 %

Wrocław

miasto spotkań

**Nakłady Miasta na inwestycje obecnie realizowane  
i planowane do realizacji w latach 2007-2011**

Razem w latach Planu 5 303 699 tys. zł.

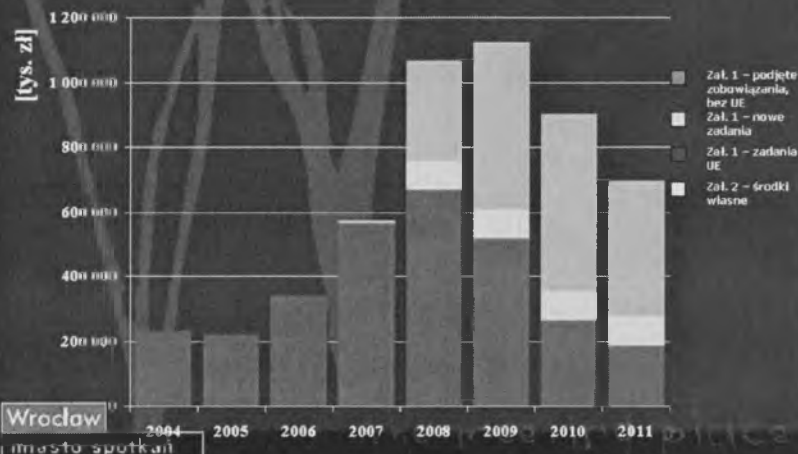

Wrocław

miasto spotkań



**Barbara Beltowska**

– kierownik Wydziału Planowania,  
Monitorowania i Koordynacji  
Inwestycji w UM Wrocławia

**WIELOLETNI PLAN  
INWESTYCYJNY  
WROCLAWIA  
NA LATA 2007–2011**

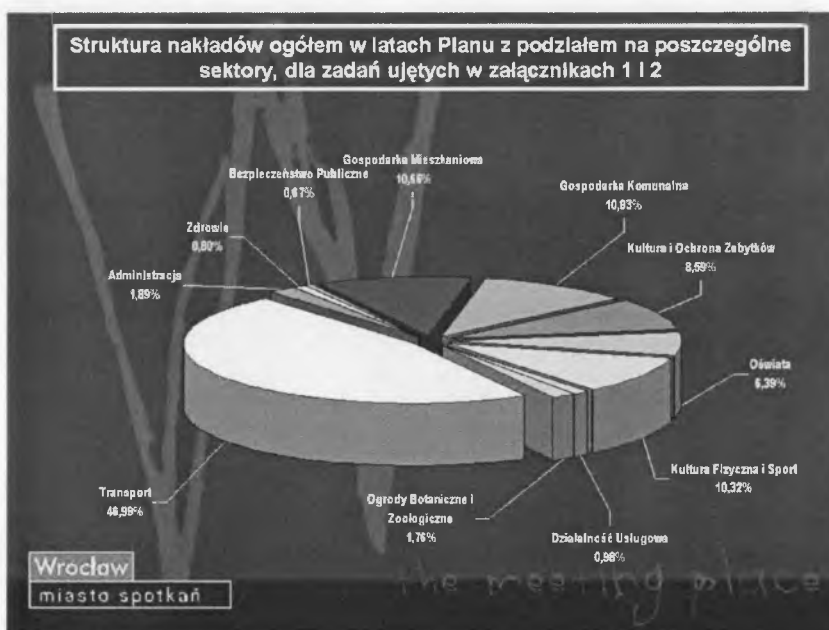
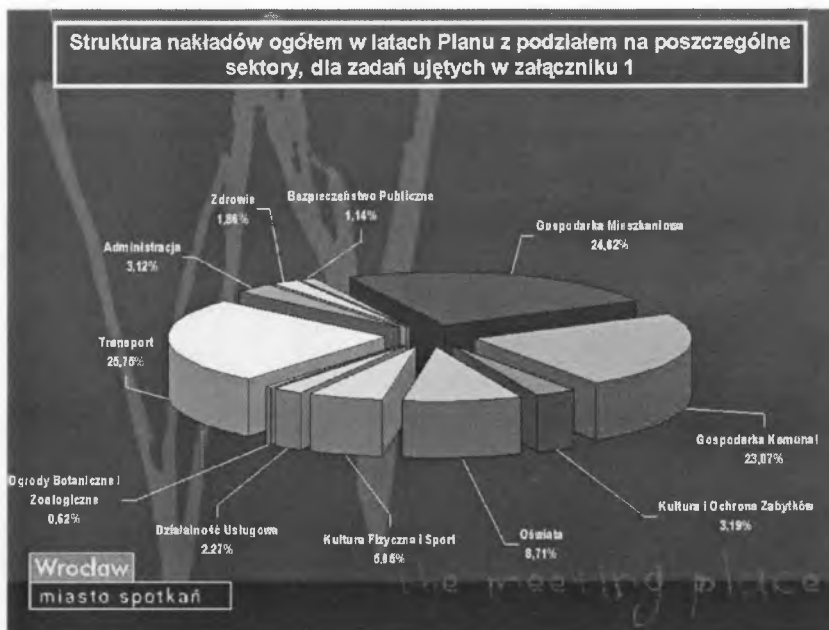

**Najważniejsze zadania w ramach  
sektorów**



## TRANSPORT I ŁĄCZNOŚĆ

### Najważniejsze realizowane inwestycje:

- 8 zadań z udziałem środków UE
- Przebudowa pl. Grunwaldzkiego
- Przebudowa ul. Kwidzyńskiej
- Przebudowa ul. Lotniczej ( etap I i II)
- Przebudowa ul. Ślężnej
- Program inicjatyw lokalnych
- Przebudowa pl. Bema wraz z odcinkiem ul. Bema
- Budowa ul. Raclawickiej do Alei Piastów zad.1
- Przebudowa ul. M. Skłodowskiej –Curie
- Przebudowa ul. Gajowickiej
- Przebudowa ul. Zaporoskiej
- Przebudowa Osi ul. Powstańców Śl. (od ul. Swobodnej do Hallera)

Wrocław

miasto spotkań

Mapa 1

Mapa 2

**Barbara Beltowska**

– kierownik Wydziału Planowania,  
Monitorowania i Koordynacji  
Inwestycji w UM Wrocławia

## WIELOLETNI PLAN INWESTYCYJNY WROCŁAWIA NA LATA 2007–2011

## TRANSPORT I ŁĄCZNOŚĆ

### Ważniejsze zadania ujęte w zał. 2 :

- Budowa połączenia Portu Lotniczego z drogą krajową nr 94 i stadionem
- Budowa drogi łączącej autostradę A-4 z Portem Lotniczym
- Przebudowa ul. Buforowej
- Budowa Łącznika Żernickiego
- Przebudowa ul. Kosmonautów (od AOW do Alei Stabłowickiej)
- Inteligentny System Transportu
- Budowa Mostu Wschodniego w ciągu Obwodnicy Śródmiejskiej
- Zintegrowany System Transportu Szynowego
- Budowa Północnej Obwodnicy Śródmiejskiej

Wrocław

miasto spotkań

## INWESTYCJE DROGOWE W TRAKCIE REALIZACJI W ROKU 2007

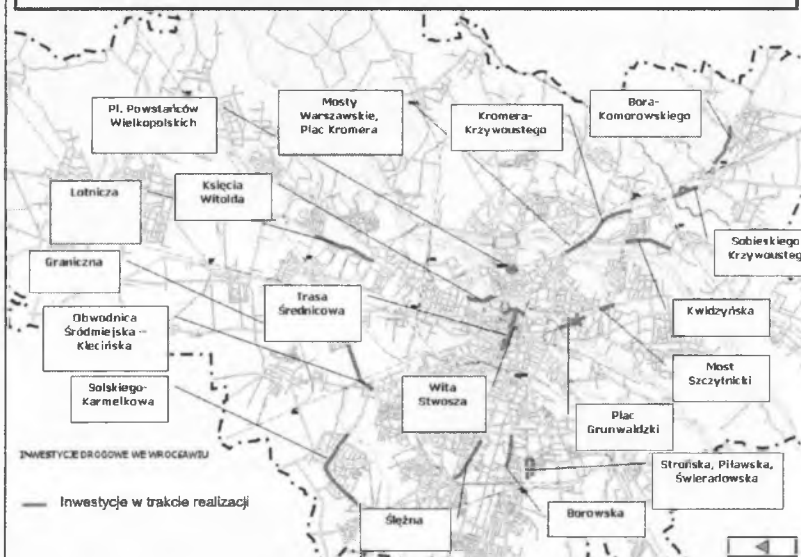

**Barbara Beltowska**  
 – kierownik Wydziału Planowania,  
 Monitorowania i Koordynacji  
 Inwestycji w UM Wrocławia

**WIELOLETNI PLAN  
 INWESTYCYJNY  
 WROCLAWIA  
 NA LATA 2007–2011**

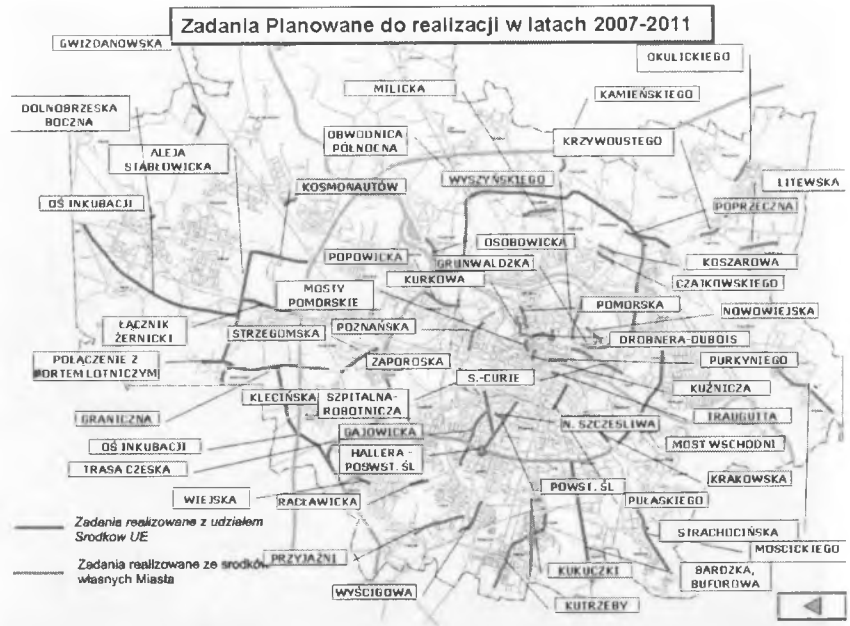

**Budowa Obwodnicy Śródmiejskiej - ul. Klecińska**

Wrocław  
miasto spotkań

**Przebudowa ul. Lotniczej**

Wrocław  
miasto spotkań



**Barbara Bęłowska**  
– kierownik Wydziału Planowania,  
Monitorowania i Koordynacji  
Inwestycji w UM Wrocławia

**WIELOLETNI PLAN  
INWESTYCYJNY  
WROCLAWIA  
NA LATA 2007–2011**



**Przebudowa Mostów Warszawskich**



Wrocław  
miasto spotkań



**Al. Kromera – widok od  
Mostów Warszawskich**



Wrocław  
miasto spotkań



**Pl. Powstańców  
Wielkopolskich**



Wrocław  
miasto spotkań



**Barbara Beltowska**

– kierownik Wydziału Planowania,  
Monitorowania i Koordynacji  
Inwestycji w UM Wrocławia

**WIELOLETNI PLAN  
INWESTYCYJNY  
WROCLAWIA  
NA LATA 2007–2011**



ul. Krzywoustego



Wrocław  
miasto spotkań



ul. Borowska



Wrocław  
miasto spotkań



Połączenie ul. Krakowskiej z  
ul. Mickiewicza (przeprawa  
przez Oławę)



Wrocław  
miasto spotkań



**GOSPODARKA MIESZKANIOWA**

Najważniejsze inwestycje ujęte są w programach:

- Program modernizacji gminnego zasobu mieszkaniowego
- Program rewitalizacji miasta Wrocławia
- Program wspierania budownictwa społecznego
- Budowa komunalnych budynków mieszkalnych
- Program zagospodarowania wnętrz międzyblokowych
- Program rozwoju terenów pod mieszkalnictwo
- Program 100 kamienic

Wrocław

miasto spotkań



**Budowa komunalnych budynków mieszkalnych – ul. Pułaskiego**

Wrocław

miasto spotkań



**Rewitalizacja Miasta Wrocławia – ul. Szczytnicka 47-49**

Wrocław

miasto spotkań

**Barbara Beltowska**  
– kierownik Wydziału Planowania,  
Monitorowania i Koordynacji  
Inwestycji w UM Wrocławia

**WIELOLETNI PLAN  
INWESTYCYJNY  
WROCLAWIA  
NA LATA 2007–2011**





**Barbara Beltowska**

– kierownik Wydziału Planowania,  
Monitorowania i Koordynacji  
Inwestycji w UM Wrocławia

**WIELOLETNI PLAN  
INWESTYCYJNY  
WROCLAWIA  
NA LATA 2007–2011**



Rewitalizacja Miasta Wrocławia – ul. Sępa-Szarzyńskiego 57

Wrocław

miasto spotkań

**DZIAŁALNOŚĆ USŁUGOWA**

- Budowa cmentarza komunalnego Wrocław - Oporów -etap I
- Program modernizacji cmentarzy komunalnych

**ADMINISTRACJA PUBLICZNA**

- e- administracja
- Odbudowa budynku dawnego Pałacu Hatzfeldów dla potrzeb Urzędu Miejskiego

**BEZPIECZEŃSTWO PUBLICZNE I OCHRONA P. POŻ.**

- zakup samochodów pożarniczych
- Budowa bazy lokalowej dla Policji
- Budowa strażnicy dla Komendy Miejskiej PSP

Wrocław

miasto spotkań

**OŚWIATA I WYCHOWANIE**

**Najważniejsze inwestycje ujęte są w Programach:**

- Budowa i przebudowa basenów w obiektach oświatowych
- Budowa i przebudowa infrastruktury sportowej w placówkach oświatowych
- Budowa i kompleksowa przebudowa budynków szkół podstawowych
- Budowa i kompleksowa przebudowa budynków gimnazjów
- Budowa i kompleksowa przebudowa szkół ponadgimnazjalnych
- Budowa i kompleksowa przebudowa budynków ośrodków i poradni

Wrocław

miasto spotkań



## OŚWIATA I WYCHOWANIE

### Ważniejsze zadania ujęte w załączniku 2:

- Wykorzystanie nowoczesnych technologii i odnawialnych źródeł energii dla potrzeb edukacyjnych - budowa SP na osiedlu Maślice we Wrocławiu
- Budowa siedziby liceum z międzynarodową maturą (V LO we Wrocławiu)
- Wrocławskie Centrum Nauki
- Budowa Liceum Akademickiego we Wrocławiu

Wrocław  
miasto spotkań



Budowa Szkoły Podstawowej na os. Maślice

Wrocław  
miasto spotkań

## OCHRONA ZDROWIA POMOC SPOŁECZNA, POLITYKA SPOŁECZNA

- Program Modernizacji Żłobków
- Budowa nowej placówki usług rehabilitacyjnych
- Program przebudowy Centrów Usług Socjalnych
- Przebudowa pomieszczeń w budynku przy ul. Glinianej 20-22 na utworzenie PUP

Wrocław  
miasto spotkań

**Barbara Beltowska**  
– kierownik Wydziału Planowania,  
Monitorowania i Koordynacji  
Inwestycji w UM Wrocławia

## WIELOLETNI PLAN INWESTYCYJNY WROCLAWIA NA LATA 2007–2011



**Barbara Beltowska**

– kierownik Wydziału Planowania,  
Monitorowania i Koordynacji  
Inwestycji w UM Wrocławia

## WIELOLETNI PLAN INWESTYCYJNY WROCLAWIA NA LATA 2007–2011

### GOSPODARKA KOMUNALNA I OCHRONA ŚRODOWISKA

- Zadania współfinansowane ze środków Funduszu Spójności
- Rewitalizacja wysp i nabrzeży odrzańskich
- Program rewitalizacji zieleni miejskiej
- Program modernizacji systemu odwodnienia miasta
- Schronisko dla bezdomnych zwierząt

Wrocław  
miasto spotkań

### Projekt Funduszu Spójności / ISPA



### KULTURA I OCHRONA DZIEDZICTWA NARODOWEGO

- Centrum Kultury AGORA i Centrum Informacyjno – Biblioteczne
- Budowa Sali Koncertowej – prace przygotowawcze
- Renowacja Pergoli wraz z budową fontanny multimedialnej
- Adaptacja budynku przy ul. Na Grobli 30/32 na Ośrodek Badań Twórczości Jerzego Grotowskiego
- Adaptacja obiektu przy ul. Szajnochy 10 dla potrzeb MBP
- Rewaloryzacja Synagogi „Pod Białym Bocianem”
- Rewitalizacja Hali Stulecia
- Przebudowa Teatru Muzycznego CAPITOL
- Przebudowa Muzeum Architektury
- Narodowe Forum Muzyki

Wrocław  
miasto spotkań

**Barbara Beltowska**  
– kierownik Wydziału Planowania,  
Monitorowania i Koordynacji  
Inwestycji w UM Wrocławia

**WIELOLETNI PLAN  
INWESTYCYJNY  
WROCLAWIA  
NA LATA 2007–2011**



**Centrum Kultury AGORA**

**Wrocław**  
miasto spotkań



**Narodowe Forum Muzyki**

**Wrocław**  
miasto spotkań

**OGRODY BOTANICZNE I ZOOLOGICZNE**

W ramach sektora realizowany jest:

Program modernizacji Miejskiego Ogrodu Zoologicznego

Oraz zadania ujęte w zał. 2

- Przebudowa systemu c.o. Ogrodu Zoologicznego na zasilanie biogazem
- Renowacja zabytkowych obiektów starej części Ogrodu Zoologicznego
- Adaptacja budynku w MOZ na potrzeby ośrodka edukacji ekologicznej
- Modernizacja obiektów Ogrodu Zoologicznego
- Budowa kompleksu "Życiodajne wody Afryki" (Afrikarium - Oceanarium)

**Wrocław**  
miasto spotkań



czwartek, 13 marca 2008

**Barbara Beltowska**

– kierownik Wydziału Planowania,  
Monitorowania i Koordynacji  
Inwestycji w UM Wrocławia

**WIELOLETNI PLAN  
INWESTYCYJNY  
WROCLAWIA  
NA LATA 2007–2011**

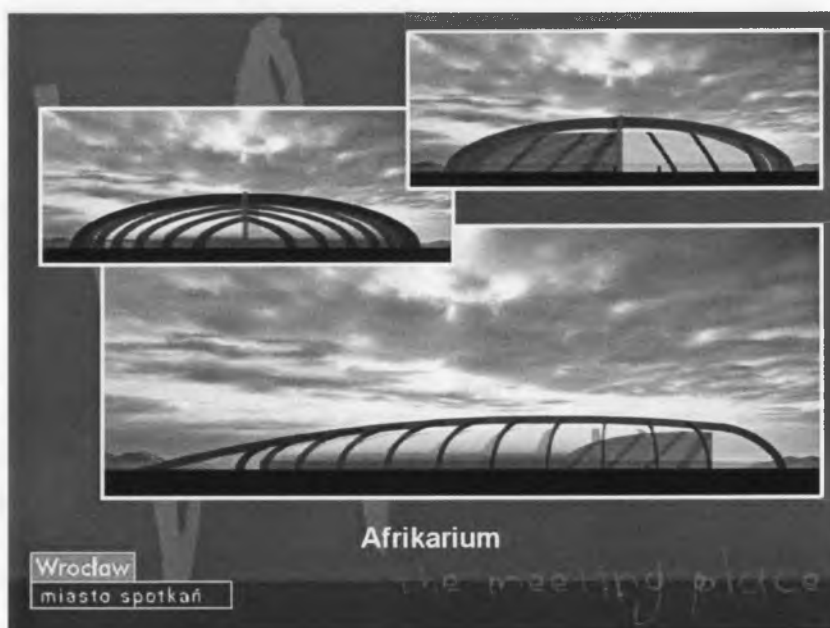
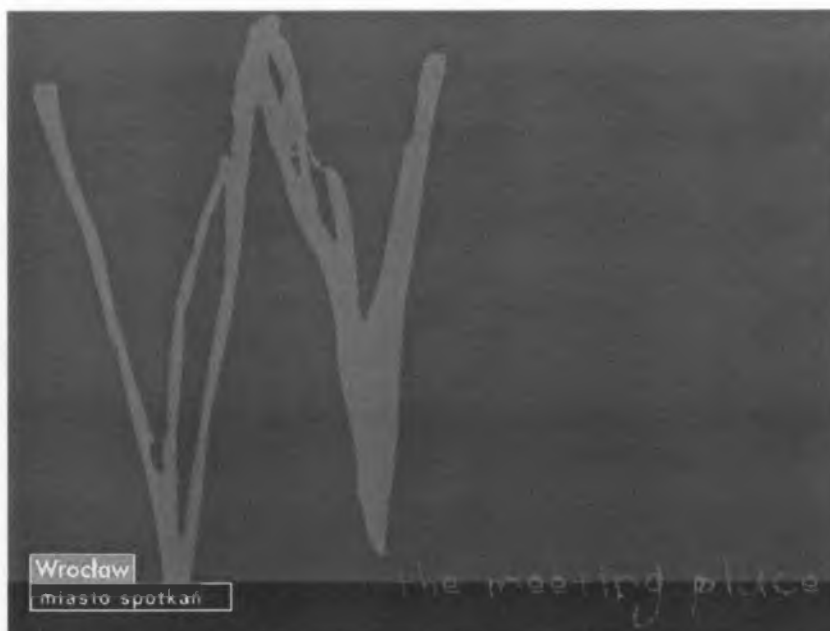

**Barbara Beltowska**  
– kierownik Wydziału Planowania,  
Monitorowania i Koordynacji  
Inwestycji w UM Wrocławia

**WIELOLETNI PLAN  
INWESTYCYJNY  
WROCLAWIA  
NA LATA 2007–2011**



**Renowacja Stadionu Olimpijskiego**

Wrocław  
miasto spotkań



**Nowy stadion piłkarski**

Wrocław  
miasto spotkań



**Nowy stadion piłkarski**

Wrocław  
miasto spotkań



czwartek, 13 marca 2008

**Piotr Guzewicz**

– dyrektor Departamentu Rozwoju  
Telefonii Dialog S.A.

**OPERATOR  
TELEKOMUNIKACYJNY  
I JEGO ROLA  
W ROZWOJU  
GOSPODARCZYM  
REGIONU**

The slide features the 'e-Gmina' logo at the top left, which includes icons for a telephone, a hand cursor, a computer monitor, and a mobile phone. The main title is '„Jak wzmocnić pozycję gospodarczą Dolnego Śląska”'. Below it, the subtitle reads 'Operator Telekomunikacyjny i jego rola w rozwoju gospodarczym Regionu.' At the bottom left, it mentions 'IX Forum Samorządu Terytorialnego Kudowa Zdrój 12 – 14 marca 2008 r.' and includes the coat of arms of Lower Silesia. The top right corner has the 'DIALOG telecom' logo with the tagline 'Więcej możliwości...'. The slide background is a collage of images: a windmill, a Gothic church, a man at a laptop, and a landscape. A navigation bar at the bottom contains the 'e-Gmina' logo, the same four icons, and the 'DIALOG telecom' logo.

**DIALOG –wizja i misja Spółki**

**Nadrzędne wartości:**

- **otwartość** na dialog i komunikację, na ludzi i rozwiązania
- **zaufanie** w relacjach wewnętrznych i zewnętrznych
- **profesjonalizm** w każdym wymiarze naszego działania
- **partnerstwo** i **uczciwość**
- **innowacyjność**

**Naszą misją jest nieograniczony dialog.**

**Zaczęliśmy od telefonii...**

This slide is a smaller version of the one above, featuring the 'e-Gmina' logo, navigation icons, and the 'DIALOG telecom' logo with the tagline 'Więcej możliwości...'.

**DIALOG na rynku**

- **jeden z największych operatorów telefonii stacjonarnej w Polsce**
- **w 100% polska firma**
- **10 lat doświadczeń i aktywnego uczestnictwa w rozwoju i liberalizacji polskiego rynku telekomunikacyjnego**
- **wieloletnie doświadczenie, wiedza ekspertów z zakresu nowoczesnych technologii, jakość światowych standardów**



## Lokalizacja sieci Telefonii Dialog S.A.

KASZUBY OPERATORA



**Piotr Guziewicz**  
– dyrektor Departamentu Rozwoju  
Telefonii Dialog S.A.

**OPERATOR  
TELEKOMUNIKACYJNY  
I JEGO ROLA  
W ROZWOJU  
GOSPODARCZYM  
REGIONU**

## Jak wzmocnić pozycję gospodarczą Dolnego Śląska?

## Szanse rozwoju: INWESTYCJE



## INFRASTRUKTURA:

- > Drogi
- > Wodociągi
- > Kanalizacje
- > Infrastruktura teleinformatyczna





**Piotr Guzewicz**  
– dyrektor Departamentu Rozwoju  
Telefonii Dialog S.A.

**OPERATOR  
TELEKOMUNIKACYJNY  
I JEGO ROLA  
W ROZWOJU  
GOSPODARCZYM  
REGIONU**

**Szanse rozwoju: INWESTYCJE**

**Inicjatywy w zakresie rozbudowy i budowy infrastruktury teleinformatycznej !!!**

**Szanse rozwoju: INWESTYCJE**

### Jak sfinansować te inwestycje?

**Współpraca pomiędzy Operatorem i JST**

**Cel:**  
Zapewnienie szerokopasmowego dostępu do Internetu dla wszystkich mieszkańców Gminy

**Budowa infrastruktury szerokopasmowego dostępu do Internetu**

**Finansowanie inwestycji ze środków Operatora i JST**

**Finansowanie inwestycji ze środków Operatora**

**Środki własne Operatora**    **Środki własne i JST**    **Środki unijne**



Klucz do sukcesu:

**Piotr Guzewicz**  
– dyrektor Departamentu Rozwoju  
Telefonii Dialog S.A.

Ścisła współpraca partnera  
publicznego z partnerem prywatnym.

**OPERATOR  
TELEKOMUNIKACYJNY  
I JEGO ROLA  
W ROZWOJU  
GOSPODARCZYM  
REGIONU**

Środki z których mogą korzystać Gminy z  
Województwa Dolnośląskiego  
Programy Unijne



Regionalny Program Operacyjny Województwa Dolnośląskiego  
na lata 2007-2013  
(RPO WD)  
Priorytet 2. „Społeczeństwo informacyjne”

Cel : Wspieranie konkurencyjności regionu poprzez rozwój szeroko  
rozumianej regionalnej i lokalnej infrastruktury społeczeństwa  
informacyjnego

Projekty unijne



Wsparcie w ramach Priorytetu 2

Dofinansowane będą projekty dotyczące:

- budowy lub rozbudowy regionalnych i lokalnych szerokopasmowych i bezpiecznych sieci, zwłaszcza na obszarach wiejskich i małych miast,
- rozwoju bezpiecznych systemów transmisji danych z wykorzystaniem nowoczesnych technologii,
- tworzenie publicznych punktów dostępu do Internetu jako uzupełnienie sieci.

Poprawa powszechnego dostępu do informacji realizowana będzie poprzez przedsięwzięcia pozwalające na rozwój e-usług publicznych o wymiarze regionalnym i lokalnym.

W tym zakresie wdrażane będą projekty dotyczące:

- budowy, przebudowy i rozbudowy infrastruktury informacyjnej administracji publicznej umożliwiającej sprawny i bezpieczny dostęp do zasobów danych oraz informacji,
- tworzenia nowych i udoskonalania istniejących usług i aplikacji pozwalających na sprawny system obsługi obywateli i podmiotów gospodarczych (np. pozwalające na uwzględnienie podpisu elektronicznego, obiegu dokumentów, itp),
- tworzenia nowych i udoskonalania istniejących cyfrowych zasobów informacji oraz systemów elektronicznej archiwizacji baz danych wykorzystywanych przez obywateli oraz podmioty gospodarcze (np. systemy informacji przestrzennej).



**Piotr Guzewicz**

– dyrektor Departamentu Rozwoju  
Telefonii Dialog S.A.

**OPERATOR  
TELEKOMUNIKACYJNY  
I JEGO ROLA  
W ROZWOJU  
GOSPODARCZYM  
REGIONU**



**Mamy wspólny cel:**

**Zapewnienie  
szerokopasmowego dostępu do Internetu  
dla mieszkańców  
Województwa Dolnośląskiego**



**Szanse rozwoju dla Gmin**



Inicjatywa leży po stronie Wójtów, Burmistrzów  
i Prezydentów Miast

- FUNDUSZE UNIJNE - dają liczne możliwości pozyskiwania środków na rozwój SZEROKO ROZUMIANEJ infrastruktury teleinformatycznej
- budowa sieci szerokopasmowej to nowe możliwości dla Jednostek Samorządu Terytorialnego
- to możliwość realizacji nowych projektów dedykowanych dla potrzeb poszczególnych Gmin



**Jak budować regionalne sieci szerokopasmowe ?**

**Propozycja DIALOG**

- 1. Jednolita, niezależna infrastruktura**  
Zaprojektowanie i budowa jednolitej i niezależnej od operatorów telekomunikacyjnych infrastruktury publicznej z dostępem na poziomie miasta wojewódzkiego pozwoli na zachowanie zasady otwartego dostępu i zwiększy zasadność inwestycji na obszarach o małej penetracji siecią szerokopasmową przez operatorów.
- 2. Konkurencja**  
Alternatywnie, założenie budowy przyłącza do przynajmniej dwóch operatorów telekomunikacyjnych posiadających infrastrukturę najbliższej danego obszaru. Dołączenie planowanej infrastruktury wyłącznie do sieci JEDNEGO operatora (np. dominującego) w danej miejscowości uzależnia od niego wszystkich operatorów alternatywnych, posiadających „szkielet” na poziomie miasta wojewódzkiego.
- 3. Wysoka penetracja**  
Uwzględnienie dynamicznie rosnącego rynku szerokopasmowego (oczekiwane 60% do 80%) i w efekcie rosnących potrzeb transmisyjnych. W przypadku oparcia projektu na infrastrukturze wyłącznie JEDNEGO operatora wystąpić może przeciążenie infrastruktury oraz dalsze uzależnianie rozwoju usług szerokopasmowych w Polsce względem jednego operatora.



## Przykładowy projekt regionalnej sieci szerokopasmowej

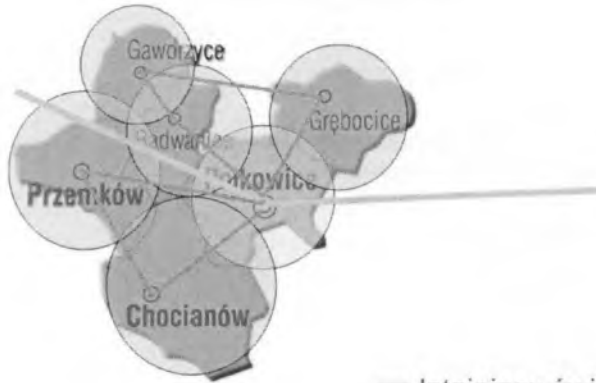

— Istniejący światłowód

## Przykładowe możliwości rozwiązań



## Przykład lokalnej sieci szkieletowej



**Piotr Guzewicz**  
– dyrektor Departamentu Rozwoju  
Telefonii Dialog S.A.

**OPERATOR  
TELEKOMUNIKACYJNY  
I JEGO ROLA  
W ROZWOJU  
GOSPODARCZYM  
REGIONU**

**Konwergencja**

Trudne i modne słowo: **Konwergencja**

to wiele procesów obejmujących kojarzenie zjawisk  
znajdujących się na pograniczu:

- telekomunikacji
- Informatyki
- multimediiów

**Przykład konwergencji**

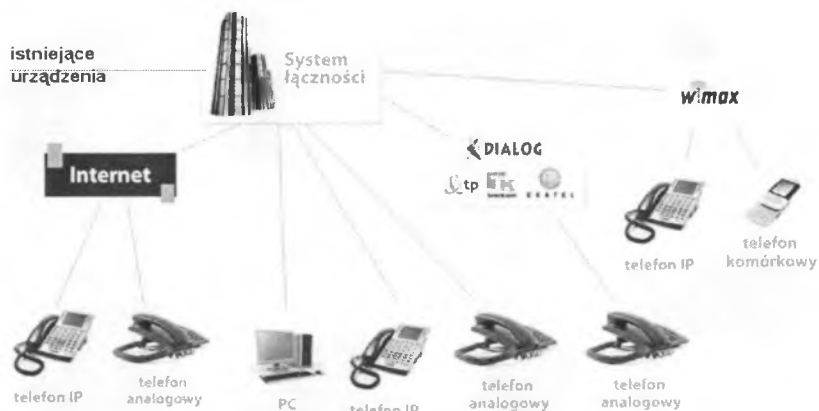

### Niektóre korzyści konwergencji:

- JEDEN rachunek zamiast kilkudziesięciu
- najnowocześniejszy pakiet multimedialny:
  - zryczałtowana opłata za połączenia wewnętrzne (niezależnie od odległości i budynku)
  - pełna oferta rozwiązań opartych na szerokopasmowym Internecie:
    - video-konferencje, TV, tańsze połączenia głosowe na zewnątrz, bardzo szybki internet
  - możliwość korzystania z telefonów komórkowych stanowiących integralną część systemu telekomunikacyjnego Gminy lub Powiatu (bezpłatne połączenia wewnętrzne itd.)

**Piotr Guzewicz**  
– dyrektor Departamentu Rozwoju  
Telefonii Dialog S.A.

## OPERATOR TELEKOMUNIKACYJNY I JEGO ROLA W ROZWOJU GOSPODARCZYM REGIONU

### Współpraca pomiędzy DIALOGiem i JST

Korzyści partnera publicznego

społeczne:

zmniejszenie wykluczenia społecznego, wyższy poziom wykształcenia i zatrudnienie mieszkańców Gmin, lepsza jakość usług

ekonomiczne:

zwiększenie ilości inwestorów i przedsiębiorstw w Regionie

polityczne:

poprawa warunków jakości życia, rozwój gospodarki i zwiększenie ilości miejsc pracy

finansowe:

zwiększenie przychodów budżetowych, tańsza administracja

**Piotr Guzewicz**

– dyrektor Departamentu Rozwoju  
Telefonii Dialog S.A.

**OPERATOR  
TELEKOMUNIKACYJNY  
I JEGO ROLA  
W ROZWOJU  
GOSPODARCZYM  
REGIONU**



**Zagrożenia w osiągnięciu tych celów**

- Niewystarczająca polityka informacyjna,
- JST nie posiadają pełnej informacji o możliwych rozwiązaniach,
- Kadra (informatycy, technicy),
- Skomplikowane wnioski,
- Brak współdziałania międzygminnego.



**Szanse**



- **FUNDUSZE UNIJNE** - dają liczne możliwości pozyskiwania środków na rozwój infrastruktury teleinformatycznej
- **DIALOG** proponuje JST wdrażanie konwergencji i efektywnego zarządzania komunikacją
- jesteśmy **OTWARCI** na propozycje, uwagi i koncepcje. Możemy wspólnie stworzyć ostateczny kształt oferty
- możemy **WSPÓLRACOWAĆ** w celu poszukiwania pieniędzy









### **WYDAWCA**

Stowarzyszenie na Rzecz Promocji Dolnego Śląska  
ul. Krzemieniecka 60a; 54-613 Wrocław  
tel./fax (071) 354-57-00; 357-47-16 wew. 115  
[www.dolnyslask.wroc.pl](http://www.dolnyslask.wroc.pl)  
[spds@dolnyslask.wroc.pl](mailto:spds@dolnyslask.wroc.pl)

## Organizator



Stowarzyszenie na Rzecz Promocji Dolnego Śląska

54-613 Wrocław, ul. Krzemieniecka 60a

Tel./fax 071 354 57 00, e-mail: spds@dolnyslask.wroc.pl, www.dolnyslask.wroc.pl

## Współpraca i partnerzy



BANK  
GOSPODARSTWA  
KRAJOWEGO



MIĘDZYNARODOWA WYŻSZA  
SZKOŁA LOGISTYKI I TRANSPORTU  
WE WROCLAWIU

## Patronat medialny



**DAPOS** Dolnośląska Agencja  
Promocji i Obsługi **Samorządów**

**GRUPA** *expressy*  
**dolnośląskie**  
łącznie nakład 295 000 egz.

## Patron internetowy



**Komunikaty.pl**  
BEZPŁATNY SERWIS PRZETARGOWY