ŚRODA
8 lutego 1950 roku

CZYTELNIK

ROK V. Nr 39 (1167)

SŁOWO POLSKIE

DZIS 4 STRONY

CENA 5 zł

WYDANIE A

W ŚWIETLE DNIA

Wymowa procesu szpiega Robineau

POWIEDZMY szczerze: jeszcze ciągle nie wszyscy w Polsce umiemy pod słowa „czujność", brak czujności" podkładać konkretne pojęcia. Ciągle jeszcze nie wszyscy dobrze zdają sobie sprawę z tego, jaki jest zakres spraw, interesujących obecne agentury wywiadowcze; i nie wszyscy rozumieją dokładnie, jak niezmiernie doniosłą rzeczą jest ochrona tajemnicy służbowej i państwowej.

Proces przeciw Andre Robineau i współoskarżonym już pierwszego dnia rzucił jasny snop światła na zagadnienie szpiegostwa.

Jakie informacje zbierała szajka Robineau?

Długie chwile ciągnęły się zeznania głównego oskarżonego, kiedy na pytanie sądu wyliczał szczegółowo zakres „zainteresowań" swoich i jego przełożonych organizujących pod maską działalności „dyplomatycznej" sieć szpiegowską. Były to informacje o dyslokacji jednostek wojskowych, o położeniu lotnisk i obiektów wojskowych — a więc informacje o charakterze ściśle militarnym.

Były i dane o położeniu obiektów przemysłowych, plany dworców kolejowych, listy przebiegu pociągów przez te dworce, plany portu, — a więc ważne dla obronności kraju informacje o charakterze gospodarczym.

Każdy rozumie doniosłość tego rodzaju wiadomości i to, że objęte są one tajemnicą wojskową. Ale Robineau i inni agenci na plany miast północno-zachodniej Polski nanosili i takie szczegóły, jak rozłożenie urzędów, placówek „Służby Polsce", szpitali, instytucji i urządzeń użyteczności publicznej, straży ogniowej, wodociągów, filtrów.

— Dlaczego na następcę Robineau na stanowisko szefa siatki wywiadu francuskiego na północno-zachodnią Polskę poszukiwano kierownictwo tego wywiadu Polaka, w starszym wieku „niezdolnego do służby wojskowej, umiejącego się posługiwać aparatem radiodawczym?" — pytał prokurator.

— Aby w wypadku konfliktu mógł prowadzić swą działalność — zamiast Francuza... Znaczy to, że na ten konflikt dyplomatyczny Francuzi przygotowywali się od dawna, że ten konflikt sami przygotowywali.

Ale „konflikt" to może znaczyć także — trzecią wojnę, przygotowywaną przez imperializm amerykański, dla którego pracują i rząd francuski.

Niedoszły następca Robineau miał się odznaczać jeszcze jedną kwalifikacją

— Musiał by być człowiek bezwzględnie uczciwy — powiedział Robineau — przez całe przeszedł w tym momencie szmer oburzenia. — Oczywiście w stosunku do nas — wyjaśniał cynicznie oskarżony.

Wiemy, co to znaczy: to znaczy — **bezwzględnie zaprzedany, bezwzględnie zbrodniczy, bezwzględny wróg Polski**, bezwzględni ludzi werbował wywiad francuski do swej sieci szpiegowskiej, ludzi niewdzięczych Polski Ludowej tak dalece, że gotowi byli za pieniądze dostarczać informacji, które by mogły posłużyć: a) do obrony siły gospodarczej Państwa już teraz i b) do masowego mordowania Polaków, w razie próby agresorom udało się rozpętać wojnę przeciw narodowi polskiemu.

Nie traćmy tego ani na chwilę z oczu — a wtedy proces szczeciński ukaże się we właściwym świetle. Przestanie być tylko procesem „niedowarzonego mikosa o twarzy typowego paryskiego łobuza" (jak scharakteryzował Robineau w znanym liście, były konsul francuski w Szczecinie Rivoir) i bandy typów spod ciemnej gwiazdy gotowych za pieniądze do każdej zbrodni. Stanie się odsłonięciem części składowej wielkiego, imperialistycznego spisku przeciw pokojowi świata, przeciw krajom miłujących pokój, przeciw Polsce Ludowej, przeciw nam wszystkim. I stanie się bodźcem do zaostrzenia czujności nas wszystkich na wszystko co mogło by zbrodniarzom ułatwić ich potworne zamiary.

Proces szczeciński zgromadził — prócz wielu setek osób, zapełniających ogromną salę Wojewódzkiej Rady Narodowej — licznych dziennikarzy polskich i kilkudziesięciu dziennikarzy zagranicznych. Są tu przedstawiciele prasy ZSRR i krajów demokracji ludowej, są liczni Francuzi, Anglicy, Amerykanie, nawet Argentyńczycy, są przedstawiciele zagranicznej prasy postępowej — i reakcyjnej. Dano im pełną możność zobaczenia, jak przed sądem Polski Ludowej zostaje zdemaskowany haniebny proceder pewnych francuskich „dyplomatów".

Widzą więc dziennikarze zawodowego szpiega, który z cynizmem („podobała mi się ta praca") i bezczelnością twierdzi, że angażując się, jako agent wywiadu uważał, że spełnia swój „honierski obowiązek". Widzą, co należy do obowiązków przedstawicieli dyplomatycznych i konsularnych w czasie obecnego reakcyjnego rządu francuskiego.

Zdemaskowanie haniebnej roboty francuskich szpiegów-dyplomatów, zdemaskowanie fragmentu zbrodniczego systemu działania rządów obozu imperialistycznego odbywa się publicznie w oczach całego świata, jest wkładem w walkę obozu pokoju przeciw imperializmowi i przeciw tym, którzy przez działalność szpiegowską i dywersyjną przygotowują nową wojnę.

Andrzej Kleminek.

Drugi dzień procesu Robineau

Materiały szpiegowskie w walizach dyplomatycznych

„Kapturowy system" oskarżonego Klimczaka

SZCZECIN (PAP). — W drugim dniu rozprawy przeciwko szpiegowi francuskim w Szczecinie, oskarżony Robineau, odpowiadając na pytania obrońców, wyraźnie stwierdził, że wywiad, który uprawiał, miał charakter agresywny.

Inny oskarżony Gaston Drouet, obywatel francuski, przyznał się całkowicie do winy, opisał szczegółowo przebieg swej przestępczej działalności i wymienił szereg naziwisk szpiegów francuskich, którzy oficjalnie sprawowali funkcje dyplomatów.

Przedwojenny „dwójkarz" Klimczak również przyznał się do winy, zeznając jak na polecenie wicekonsula Bardet prowadził działalność szpiegowską w dziedzinie wojskowej, politycznej i gospodarczej.

Osk. Robineau odpowiada na pytania swego obrońcy:

Adw. Maślanko: Czy za czasów pana Rivoire osk. pracował również w konsulacie?

Osk. Robineau: Tak.

Adw. Maślanko: Czy za czasów pana Riviore też nie pobierał poborów?

Osk. Robineau: Nie.

Z dalszych odpowiedzi oskarżonego wynika, że między nim a konsulem Rivoire doszło do konfliktów i sesyji, na tym tle, że oskarżony nie chciał informować go o swojej pracy.

W dalszym ciągu adw. Maślanko pyta:

Jakiego oskarżony jest zdania, czy wywiad, który uprawiał, miał charakte, agresywny czy defensywny?

Osk. Robineau: Agresywny.

I kolei staje przed sądem drugi oskarżony Gaston Drouet.

Jest to wysoki, 46-letni mężczyzna, łysawy, o szarej twarzy bez uśmiechu.

Francuz ten dostał się w czasie drugiej wojny światowej w 1940 r. do niewoli niemieckiej i został osadzony w niemieckim obozie dla jeńców w okolicy Słupska.

Tu nawiązał znajomość z Niemką Vilbrandt Valece. Po wojnie wyjechał do Francji, aby się zdemobilizować. Następnie wrócił do Słupska, osiadł tu i założył warsztat na prawy odbiorników radiowych.

„Uważam się za winnego — oświadcza Drouet — obiecuję, że będę szczerze odpowiadał panu przewodniczącemu i sądowi na wszystkie pytania i wyrażam żal, że działałem przeciwko Polsce".

Zgodnie z otrzymanymi we Francji wskazówkami, udał się w kwietniu 1947 r. do konsulatu francuskiego w Szczecinie — zeznaje Drouet — celem uzyskania dla swej przyjaciółki — Niemki wizy do Francji. Poznał tam wicekonsula Bardet. W trakcie rozmowy Bardet zapytał go czy orientuje się w kwestii

(Dokończenie na str. 2-ej)

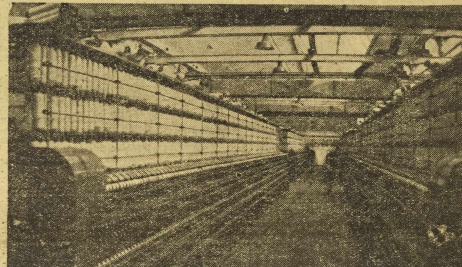

Piękna sala maszyn obręczkowych (służących produkcji przędzy z niedoprzędu) w Państwowych Zakładach Przemysłu Bawełnianego w Pabianicach. Foto: „Film Polski"

Transporty pszenicy z ZSRR

WARSZAWA (PAP) Bez przerwy nadchodzą do stacji granicznych transporty zboża ze Związku Radzieckiego. Do 7 bm. nadeszły 3 tys. ton przez Terespol i 4.785 ton przez Zurawicę.

Pierwsze transporty zawierają wyłącznie pszenicę, którą — w myśl umowy — otrzymamy najwięcej. W dalszych transportach przewidziane są również znaczne dostawy jęczmienia i kasz.

Nadchodząca ze Związku Radzieckiego pszenica kierowana jest do magazynów i młynów, gdzie uzupełnia rezerwy, znajdujące się w dyspozycji państwa.

Amb. Kozovsky opuszcza Polskę

WARSZAWA. (PAP) 7 bm. ambasador Republiki Ludowej Bułgarii w Warszawie, Ferdinand Todorow Kozovsky złożył wizytę sekretarzowi generalnemu MSZ, amb. Wierbłowskiemu, zawiadamiając o swym powrocie na stanowisko przewodniczącego Biura Zgromadzenia Narodowego w Bułgarii.

W związku z objęciem nowego stanowiska Kozovsky opuścił Polskę na stałe.

List górnika francuskiego

„Robotnicy polscy — to nasi przyjaciele"

Dalsze protesty przeciwko antypolskiej akcji rządu

GENEWA. (PAP) Z Paryża donoszą, że oddział Rady Narodowej Polaków we Francji w Noeux-Les-Mines i oddział organizacji „Grunwald" w Conde uchwaliły rezolucje, protestujące przeciw wysiedleniom Polaków z Francji i rozwiązaniu polskich organizacji demokratycznych.

Francuski górnik z Billy-Montigny, Pierre Jousens nadesłał do „Gazety Polskiej" list, w którym protestuje przeciwko bezpodstawnym decyzjom rządu francuskiego.

Inny górnik francuski, Fran cois Rainguez pisze:

„Protestujemy przeciw wysiedlaniom i aresztowaniom naszych przyjaciół Polaków, zrzeszonych w demokratycznych organizacjach. Wystosowaliśmy list protestacyjny do ministra praw wewn. Domagamy się uwolnienia wice-konsula Szczerbińskiego. Nie możemy się zgodzić na to, aby nasi przyjaciele demokraci byli prześladowani, podczas gdy klika andersowska i mikołajczykowska ma we Francji wolne pole do działania.

Całym sercem jesteśmy z naszymi przyjaciółmi Polakami i będziemy pracowali nad pogłębieniem przyjaźni między naszym narodem a narodem polskim."

Część hierarchii kościelnej *jest niezadowolona* z uzdrowienia stosunków w »Caritas'e«

PAP donosi:

Z kół miarodajnych komunikują:

Likwidacja nadużyć w zrzeszeniu katolickim „Caritas", uzdrowienie stosunków w tym zrzeszeniu i usprawnienie jego działalności dla dobra korzystających ze świadczeń charytatywnych, wywołały ze strony części hierarchii kościelnej, której dotychczasowy brak kontroli był widocznie na ręku, próby wymuszania na duchownych, aby odmówili udziału w pracy zrzeszenia „Caritas".

Równocześnie ze strony tych kół czynione są próby samowolnej likwidacji lub roztrwonienia mienia „Caritas".

Wobec powyższego stwierdzić należy, że osoby winne niepoczynania zarządzeń władz państwowych, zmierzających do sprawniejszego funkcjonowania „Caritas" w interesie podopiecznych, będą pociągnięte do odpowiedzialności za zakłócenie obowiązującego porządku prawnego i ponoszą konsekwencje przewidziane prawem.

Profesorowie krakowscy udzielają porad racjonalizatorom

KRAKÓW (PAP) Otwarto tu poradnię dla robotników-metalowców przy ośrodku metodycznym współzawodnictwa i racjonalizatorstwa pracy.

W pierwszym dniu 8 profesorów Akademii Górniczo-Hutniczej i Politechniki Krakowskiej z prorektorem AGH prof. Biernawskim na czele, udzieliło ponad 60 porad i wyjaśnień racjonalizatorom i przodownikom pracy. Wielu robotników interesuje się przede wszystkim zagadnieniami, związanymi z szybkim skrawaniem metali.

W ciągu bieżącego tygodnia uruchomione będą dalsze porad nie z dziedziny spawalnictwa, chemii nieorganicznej, budowy i obsługi maszyn, elektrotechniki i pomiarów elektrycznych oraz kolejnictwa.

Delegacja Zw. Zaw. powróciła z Moskwy

WARSZAWA 7 bm. powrócili do Warszawy z Moskwy — dokąd wyjechali na zaproszenie Centralnej Rady Związków Zawodowych ZSRR (WCSPS) — przewodniczący Centralnej Rady Związków Zawodowych w Polsce Aleksander Zawadzki i wiceprzewodniczący Tadeusz Ćwik.

Nowa powieść w odcinku „Słowa"

W dzisiejszym numerze „Słowa Polskiego" Czytelnicy znajdą pierwszy odcinek pięknej powieści nie zrównanego mistrza prozy francuskiej, jednego z najznakomitszych pisarzy Francji — Guy de Maupassanta pt.

„DZIEŃ JEDNEGO ŻYCIA"

Poczynając od dnia dzisiejszego niezwykły utwór Maupassant'a będzie się ukazywał ponumerowanymi odcinkami w każdym numerze „Słowa".

DZIEŃ na ZIEMIACH ZACHODNICH

Przeszło milion zł nagród dla przodujących „Pafawagowców"

● WROCŁAW. — W Państwowej Fabryce Wagonów nagrodzono premiami pieniężnymi łącznej wysokości 1.097 tys. zł 215 pracowników, którzy zajęli przodujące miejsca we współzawodnictwie pracy w IV kwartale ub. roku.

Wśród nagrodzonych znaleźli się wielokrotni przodownicy, m. in. ob. Walasik, zwycięzca wszystkich poprzednich etapów współzawodnictwa w 1949 r.

Wśród premiowanych racjonalizatorów czołowe miejsce zajął ob. Wiadomi. Otrzymał on ponad 70 tys. zł za swe usprawnienie.

Krystyna Szeliźczak podejmuje wezwanie Naroźnej

● WROCŁAW. — Wezwanie pracownicy WZPO Pelagii Naroźnej zostało podjęte przez jej koleżankę z Oddziału B Zakładów Odzieżowych, ob. Krystynę Szeliźczak. Ob. Szeliźczak, w odpowiedzi na apel Naroźnej i pierwszego górnika w Polsce, Markiewki, zobowiązała się w najbliższym kwartale wykonywać 240 proc. normy.

Ob. Szeliźczak pracuje przy wszywaniu rękawów do ochronnych ubrań roboczych. (Wsc)

Brygada Siernego najlepsza na „Victorii"

● WAŁBRZYCH. — Wydobycie węgla w kopalni „Victoria" wyraźnie wzrosło. We współzawodnictwie pracy na cześć zaloty wybił się Paweł Sierny. Brygada jego osiągnęła 219 proc. normy.

Drugie miejsce we współzawodnictwie zespołowym zajęła bryga da Stanisława Ordaka (172 procent normy), dalej brygada Radkowskiego (132 proc.) i brygada Kwiatkowskiego (136 proc.). Spośród współzawodniczących indywidualnie, w wydobyciu zjnaery Kięk i Władysław Dziegielewski, wykonu je 147 do 179 proc. normy.

We współzawodnictwie na kop. „Victoria" bierze udział 485 osób. (Kij)

Wieś odpowiada na apel Markiewki

● ŚRODA ŚLĄSKA. — Na zebraniu sołtysów, wójtów, referentów podatkowych i przewodniczących Gminnych Rad Narodowych, sołtysi i wójtowie pow. średzkiego, w ślad za przykładem górnika Markiewki powzięli zobowiązania długofalowe w zakresie realizacji podatku gruntowego i SPOR.

Gminy i gromady przystąpiły do współzawodnictwa na polu wykonania przyjętych zobowiązań.

Wielki zjazd aktywu PGR odbędzie się we Wrocławiu

● WROCŁAW — Z końcem lutego odbędzie się we Wrocławiu zjazd aktywu pracowników PGR z całego województwa. W obradach wezmą udział naukowcy wrocławscy, którzy wskażą drogi racjonalizatorstwa w rolnictwie. Przewiduje się wygłoszenie referatów m. in. na temat racjonalnej hodowli bydła i trzody chlewnej oraz ptactwa domowego, znaczeniu nawozów sztucznych i ich zastosowaniu oraz znaczeniu rozwoju gospodarki rolnej w epoce socjalizmu i roli P. G. R-ów na tym odcinku.

Będą również omawiane doświadczenia Związku Radzieckiego w zakresie rolnictwa z zastosowaniem teorii Miczurina. (Wsc)

Prace Sejmu nad preliminarzem budżetowym

Pos. Kołodziejczyk mówi o bolączkach Wrocławia

na Komisji Planu Gospodarczego i Budżetu

WARSZAWA (PAP) Prace Sejmu nad preliminarzem budżetowym na 1950 rok weszły w nową fazę. Komisja Planu Gospodarczego i Budżetu, rozpatruje grupami poszczególne części budżetu oraz ustosunkowuje się do stanowisk, zajętego przez komisje fachowe.

Na pierwszym posiedzeniu Komisji Planu Gospodarczego i Budżetu rozpatrzono zagadnienia budżetowe administracji publicznej, samorządu i budownictwa.

Referent pos. *Kłosiewicz* (PZPR) omawiając prace Min. Adm. Publicznej podkreślił osiągnięcia w zakresie scalenia administracji obszarów zachodnich i reszty kraju, przeprowadzenie poważnych oszczędności, opracowanie szeregu aktów prawnych.

Pos. *Kowierczak* domagał się rozbudowy w osiedlach ZOR lokali usługowych (sklepów, zakładów żywienia zbiorowego, żłóbków, przedszkoli itp).

Poseł Strzałkowski zaproponował zobowiązać bogaczy wiejskich, posiadających dużą ilość niewykorzystanych pomieszczeń — do udzielania ich na mieszkania nauczycielom.

Pos. *Kołodziejczyk* mówił o bolączkach Wrocławia (potrzebie remontu przewodów kanalizacyjnych, oraz zwalczaniu złośliwego grzyba, niszczącego drewniane elementy budynku).

Pos. *Grosz* mówił o „dzikiej" akcji zabudowy peryferii miast i ośrodków podmiejskich.

Takie budownictwo nie tylko szkodzi wyglądowi estetycznemu miast, ale powoduje powstawanie zabudowań zacofanych pod względem urządzeń pomocniczych (woda, gaz itd.).

Komisja zatwierdziła preliminarz budżetowy MAP, samorządu terytorialnego i funduszu gospodarki mieszkaniowej.

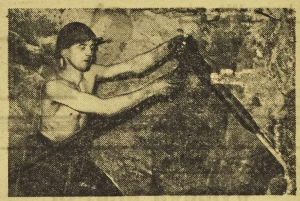

Przodownik pracy, górnik brygadzista Fr. Stachowiak podczas pracy w kopalni „Sośnica". Stachowiak ma 58 lat. Od 19 lat pracuje w kopalni. Jest repatriantem z Francji.

Uregulowanie stosunków między Państwem a Kościołem

— dążeniem mas katolickich

WARSZAWA (PAP). — Masy wierzących katolików oraz niższe duchowieństwo dążą od dawna do uregulowania stosunków między Państwem a Kościołem. Dążenia te spotykają się z coraz żywszym oddźwiękiem wśród ogółu duchowieństwa i działaczy katolickich. Wielu z nich, bolejąc nad spowodowanym przez ciąskoąat dotychczasowym stanem rzeczy, wyraża swoje uczucia w publicznych oświadczeniach, listach do prasy itp.

M. in. b. więzień obozu koncentracyjnego w Dachau, pro boszcz parafii Czeszewo w pow. wągrowieckim, ks. Leitgeber oświadczył:

„Na zjeździe warszawskim przekonaliśmy się, że Rząd nasz pragnie unormowania stosunków z Kościołem. My, niższe duchowieństwo, również pragniemy współpracy, bowiem łączy nas wspólna troska o dobro naszej ojczyzny".

Szambelan papieski ob. Bolesław Stanasewicz z Piotrkowa Trybunalskiego, stwierdził w rozmowie z przedstawiciela mi prasy:

„My, działacze katoliccy, z całego serca pragniemy zlikwidowania istniejących różnic między wyższą hierarchią kościelną a państwem. W pełni oceniamy jasność i szczerość intencji Rządu, który kieruje się troską o dobro i coraz lepsze warunki życia ogółu ludzi pracy w naszym kraju".

Krzyże zasługi

dla matek licznego potomstwa

RZESZÓW. (PAP) W obecności licznie zebranych przedstawicieli społeczeństwa woj. rzeszowskiego, przewodniczący Wojewódzkiej Rady Narodowej ob. Rogalski wręczył Złote i Srebrne Krzyże Zasługi matkom, które wychowały liczne potomstwo.

Złotymi Krzyżami Zasługi odznaczono 35 kobiet, które urodziły i wychowały po 13 i 15 dzieci. Srebrnymi Krzyżami Zasługi udekorowano 91 matek 10-ga i 12-ga dzieci.

Równocześnie Złote Krzyże Zasługi otrzymało 9 małżeństw za 50-letnie, wzorowe pożycie małżeńskie.

Polacy ze Stambułu

odbudowują Warszawę

WARSZAWA. — Na ręce N. R.O.W. nadeszło 390.000 zł przesłanych na odbudowę Warszawy przez kolonię polską w Stambule. Polacy w Stambule tworzą jeden z najżywotniejszych ośrodków za granicą, uczestniczących w akcji na rzecz Warszawy i już od 2-ch lat biorących udział w świadczeniach na SPOS.

Polacy stambulscy przekazali już Warszawie ok. 1,5 mil. zł. Obecna suma jest jedną z kolejnych rat zadeklarowanej kwoty.

Na życzenie ofiarodawców, do odbudowy przydzielony został jeden z zabytków na Starym Rynku.

Ponad 31 milionów złotych

dla przodowników pracy

GDYNIA (PAP). W Gdyni odbyła się uroczystość zakończenia I etapu współzawodnictwa pracy we wszystkich zakładach resortu morskiego.

Współzawodnictwo w portach wpłynęło decydująco na zwiększenie się produkcji.

Zwiększały się stale szeregi przodowników pracy, z których 342 — za wybitne osiągnięcia produkcyjne — awansowano na wyższe stanowiska. Wartość wręczonych nagród przodownikom pracy z zakładów resortu morskiego wyniosła w ub. roku 31.827.000 zł.

POLSKA w PRACY NAD ODBUDOWĄ

● WARSZAWA. Zw. Sam. Chłopskiej rozszerzy w br. zakładanie grup plantatorów i hodowców jako najważniejszej formy zapewniającej zwiększenie plonów i pogłowia. Do końca br. powstanie 88.300 grup, co łącznie z dotąd istniejącymi, stanowić będzie cyfrę 160.000 różnych grup. Główny nacisk położony będzie na hodowlę zwierząt oraz uprawę roślin przemysłowych.

● BIELAWA. Pracownicy PZPB nr 1, ob. ob. Matyjek i Wiśniewski zastąpili sprowadzany zza granicy i bardzo kosztowny kamień do tolerowania drukarskich wałków metalem (t. zw. gładzik) — łupkiem krajowym. Racjonalizatorzy otrzyma li wysokie premie pieniężne, po myśl ich bowiem przyniesie przemysłowi milionowe oszczędności.

● WARSZAWA. Państw. Gosp. Rolne przystąpią w roku bieżącym do udoju owiec nizinnych rasy merinosów, dzięki czemu zwiększy się produkcja serów owczych i brynzy. Dotychczas udoju żyje owce górskie.

● WROCŁAW. — Załogi mechaniczne DKP Szczecin zawarły umowę o współzawodnictwo z załogą dyrekcji wrocławskiej na okres jednego roku. Rywalizacja obejmuje: obniżenie kosztów naprawy taboru kolejowego, zwiększenie przeciętnego przebiegu parowozów i wagonów osobowych i zmniejszenie zużycia paliwa.

● ŻARY. — Powiatowy Zarząd Związku Samopomocy Chłopskiej zorganizował kurs społeczno - gospodarczy dla mało i średniorolnych chłopów, z udziałem 49 mężczyzn i 6 kobiet. Oprócz przedmiotów rolniczych wykłady obejmowały m. in. lekcje z zakresu weterynarii, polityki agrarnej, form pracy kobiet wiejskich i zagadnienia spółdzielczości produkcyjnej.

● GENEWA. — „Ce Soir" donosi z Singapuru, że dostarczono z Vietnamu zapasy złota o wa dze 37 ton. Przewozi się je do Francji.

● GENEWA. — W ciągu roku 1949 liczba zatrudnionych bezrobotnych we Francji wzrosła o 68 proc.

Materiały szpiegowskie

w walizach dyplomatycznych

(Dokończenie ze str. 1-ej)

rozmieszczenia wojsk radzieckich w okolicach Słupska.

„Pan Bardet interesował się moją służbą w czasie wojny, stosunkami i przyjaciółmi jakich posiadałem w Słupsku. Po dłuższej rozmowie powiedział mi: „Wiem, że pan pragnie wrócić do Francji, że pan pragnie również uzyskać wizę dla swej przyjaciółki. Poza tym wiem, że jest pan dobrym patriotą, że pełnił pan swój obowiązek w czasie wojny, kiedy był pan ranny dwukrotnie. Potrzebne mi są od pana, panie Drouet, niektóre informacje.

Byłem prawie że zmuszony do wyrażenia zgody.

Po rozmowie z panem Bardet zgodziłem się więc na dawanie tych informacji. Pan Bardet dał mi wówczas instrukcje na temat jednostek wojsk radzieckich, znajdujących się w Słupsku.

Pan Bardet otrzymał ode mnie te informacje w formie pisemnej i zażądał abym papier ten podpisał.

W czasie następnej wizyty u Bardet'a otrzymałem dodatkowe instrukcje, dotyczące znowu jednostek radzieckich.

Podczas trzeciej wizyty p. Bardet oświadczył mi, że informacje jakie zostały mu dostarczone są niewystarczające.

Powiedziałem p. Bardet, że mam kogoś takiego, kto może mu udzielić informacji. Myślałem wtedy o Bronisławie Klimczaku. W czasie tej wizyty przedstawiłem p. Bardet Klimczaka, który powiedział, że może udzielać informacji.

Oskarżony naświetlił wyrafinowane metody szantażu stosowane przez konsula Bardet wobec osób pragnących uzyskać z konsulatu francuskiego jakieś świadczenia.

W lecie 1948 r. Bardet przedstawił oskarżonemu Andre Robineau jako szefa wywiadu na woj. szczecińskie oraz polecił przekazanie Robineau niektórych z agentów.

Poszukując informacji o armii radzieckiej, Bardet kazał Droutowi poysłać dla pracy w wywiadzie francuskim Niemca Kurt Baumgartena.

Niejakim braciom Duchowskim, którzy starali się o uzyskanie wizy dla ich trzeciego brata na wyjazd do Francji, Bardet uzależnił wydanie tego dokumentu od dostarczenia mu informacji wywiadowczych. Wyjeżdżając, Bardet przedstawił oskarżonemu Drouet swego następcę, p. Abover jako oficjalnego wicekonsula i nieoficjalnego szefa wywiadu na woj. gdańskie.

Pieniądze, przeznaczone na wynagrodzenie dla agentów, przekazywał oskarżonemu Bardet. Z funduszów tych Drouet płacił każdorazowo za dostarczane informacje szpiegowskie agentom swym Klimczakowi, Maciągowi, Matuszkowi, Żukowskiemu, Wojtasowi i Baum gartenowi.

Bardet żądał aby Drouet, werbując nowych agentów, szukał ich w środowisku ludzi wrogo ustosunkowanych do ustroju Polski Ludowej.

Prok. Jakiego rodzaju informacje zbierał oskarżony?

Osk. Drouet: Klimczak miał dla mnie zebrać informacje o majątkach rolnych, o stacjach radiowych, radarowych, lotniskach, obiektach wojskowych, jednostkach wojskowych itp. Ponadto Klimczak i Wojtas zbierali wiadomości o fabrykach, urządzeń państwowych, a w szczególności o partiach politycznych.

Prok.: Kogo znał oskarżony spośród wywiadowców francuskich, działających na terenie Polski?

Osk.: Znałem Trufanowa, mjr Humma, wicekonsula Boitte, gen. Teyssier i jego zastępcę ppor. Renaux, de Mere i konsula z Gdańska Peretti. Zetknąłem się również, jakkolwiek tylko na gruncie oficjalnym, z wicekonsulem Delleur.

Prok. Jaką drogą wysyłano raporty szpiegowskie do centrali?

Osk.: Wysyłano je walizą dyplomatyczną.

Z kolei przed sądem stoi oskarżony Bronisław Klimczak.

Przew.: Czy oskarżony Klimczak przyznaje się do winy?

Klimczak: Tak jest, przyznaję się do winy i przyrzekam, że będę mówić całą prawdę.

Oskarżony składa wyjaśnienia. W drugiej połowie 1946 r. nawiązał kontakt z Drouet przy czym pierwsze rozmowy, według określenia oskarżonego, miały charakter „towarzyski". Jesienią tego roku Drouet wyjechał do Francji, a wrócił wiosną 1947 r. W czasie jednego ze spotkań w 1947 r. Klimczak zobowiązał się do systematycznego dostarczania informacji.

Co się tyczy wojska — wyjaśnia oskarżony, — polecono mu zbierać na terenie województwa informacje o jednostkach wojskowych, o miejscach ich postoju, numerach jednostek i numerach poczty polowej.

W połowie grudnia 1947 r. Robineau polecił mu pewne szczególne zadania szpiegowskie.

Przewodniczący powraca do kwestii instrukcji, udzielonej przez wicekonsula Bardet. Klimczakowi co do pracy szpiegowskiej, pytając o szczegóły tej instrukcji.

Z odpowiedzi Klimczaka wynika, że do zadań jego należała lo ustalenie jakie transporty kolejowe o charakterze wojskowym, osobowe i towarowe przechodzą ze wschodu na zachód, czy zatrzymują się na stacjach, czy też przebiegają bezpośrednio.

Co się tyczy wojsk polskich, to instrukcja domagała się ustalenia ilości jednostek, numerów pocztowych, miejsca postoju, stanu ich uzbrojenia.

W sprawie lotnictwa instrukcja żądała ustalenia miejsc pasoją, hangarów, pól startowych, ogólnej charakterystyki samolotów, ugrupowań, systemu szkolenia, rodzaju aparatów zabaowlanych, nosicieli i wymienności płatów, zbiorników, pojemności baków i wiadomości o pilotach. W zakresie marynarki oskarżony miał dostarczyć danych odnośnie numerów, miejsca postoju składu jednostek wojskowych, wyszkolenia kadr i opisu baz.

Oskarżony miał również dostarczyć dane dotyczące przemysłu zbrojeniowego.

Później, na żądanie Robineau, dostarczył również planu dworca głównego w Szczecinie.

Przewodniczący: A co się tyczy danych politycznych?

Oskarżony: Otrzymałem dyrektywy, aby wstąpić do partii.

Przewodniczący: Do jakiej?

Klimczak: „Do ówczesnej PPR aby zdobyć tam dobrą pozycję i zaufanie celem wprowadzenia ludzi na stanowiska do partii, celem wejścia do Urzędu Bezpieczeństwa i wprowadzenia tam swoich ludzi, jak również do Milicji Obywatelskiej i informacji wojskowej".

Klimczakowi się tego wg. jego oświadczenia nie udało dopiąć.

W zbieraniu informacji Klimczak posługiwał się tak zw. „kapturowym systemem", który określa jak następuje:

Jest to stary znany, system, gdy otrzymałem zadanie, udawałem się w pewne miejsce, celem otrzymania danych wiadomości. Nigdy nie zgłosiło się do pracy 372.000 górników.

W odpowiedzi na masowe porzucenie pracy przez górników przez Truman powołał 3-osobową „komisję śledczą", która ma mu przedłożyć sprawozdanie i zalecenia dla załatwienia konfliktu w przemyśle węglowym. Mianowanie tej komisji przez Trumana jest pierwszym krokiem na drodze zastosowania antyrobotniczej ustawy Taft-Hartley, tzn. ogłoszenia zakazu strajku na przeciąg 80 dni.

15 milionów ludzi bez pracy

bezrobocie w USA stale rośnie

WASZYNGTON (PAP) Oficjalnie podano do wiadomości, że ilość bezrobotnych w Stanach Zjednoczonych wzrosła w styczniu br. o 991 tysięcy osób. W ten sposób ogólna ilość robotników pozostających bez pracy sięga 4.500 tysięcy.

Przedstawiciele amerykańskich związków zawodowych podkreślają, że oficjalne cyfry nie odzwierciedlają istotnego stanu rzeczy, ponieważ nie obejmują niektórych kategorii bezrobotnych. Na podstawie danych statystycznych, zebranych przez związki zawodowe, ocenia się faktyczną liczbę bezrobotnych i częściowo bezrobotnych w Stanach Zjednoczonych na 15 milionów osób.

Stałemu wzrostowi bezrobocia w USA towarzyszy nieustanny wzrost zysków wielkich trustów kapitalistycznych. Oficjalne cyfry o dalszym spadku zatrudnienia zostały opublikowane w kilka dni po ogłoszeniu szeregu sprawozdań, wykazujących rekordowy wzrost zysków monopoli w IV kwartale 1949 r.

NOWY JORK. Górnicy amerykańscy przystąpili do strajku. Na ogólną ilość 400 tysięcy zatrudnionych w kopalniach węgla, nie zgłosiło się do pracy 372.000 górników.

700 mil. zł.

na mieszkania dla robotników

WARSZAWA (PAP) Ogólna suma kredytów przeznaczonych w r. b. na budownictwo mieszkaniowe dla pracowników przemysłu maszynowego wyniesie ok. 700 mil. zł.

Pewna część tej sumy przeznaczona będzie na budowę indywidualnych domków dla najbardziej wyróżniających się w pracy robotników.

Lekkie wełniane
SUKNIE
»Moda i Życie« nr 5
W-41

SPÓŁDZIELNIA WYDAWNICZO-OŚWIATOWA
Wiersze o Stalinie
73 str. 100 zł
Wybór wierszy poetów radzieckich
Zbiór utworów poetyckich najwybitniejszych poetów radzieckich w przekładzie znanych polskich poetów współczesnych.
K-437

WROCŁAWSKIE ZAKŁADY CERAMIKI CZERWONEJ
WE WROCŁAWIU, UL. KOŁŁĄTAJA 15
Zatrudnią natychmiast:
1. Głównego księgowego
5. Starszych księgowych
Oferty z życiorysem i odpisami świadectw przyjmuje Dział Personalny.
K 486

Państw. Zakłady Przemysłu Lniarskiego
„ORZEŁ"
w Myślakowicach
zatrudnią natychmiast:
Kreślarza do Działu Remontowego
Kreślarza do Działu Inwestycji
4-ech tokarzy
6-ciu ślusarzy
Prządki
Tkaczy
Pielęgniarkę specjalistkę do dzieci
2 kontystki do Działu Finansowego
20 mężczyzn do Straży Przeciwpożarowej,
pożądani kandydaci z ukończonym kursem zawodowym lub ochotniczym.
Wynagrodzenie w/g Umowy Zbiorowej.
Zgłoszenia przyjmuje Wydział Personalny.
K-545

SŁOWO SPORTOWE

Wielki powód do dumy
O sportowcu Wiktorze Markiewcze mówi cała Polska

Nie mały to dla nas powód do dumy! Wielka to radość wśród naszej ambitnej i wychowanej ideologicznie młodzieży sportowej!

25 stycznia czołowy przodownik pracy, rębacz kopalni w Świętochłowicach, mający rekord pracy 702 procent — kopalnia kolęga — sportowiec, Wiktor Markiewka, zapoczątkował drużyny „Śląsk" Świętochłowice, a dziś kierownik piłkarzy „Ruchu", uważa sport za nieodzowny czynnik wychowania przodowników pracy.

Sylwetka znakomitego górnika, doskonałego kierownika i nauczyciela młodych pokoleń na będziesy polskiej powinna być znana każdemu z nas.

Winna zachęcić wszystkie Zrzeszenia i kluby do szukania działaczy sportowych właśnie wśród przodujących warstw robotniczych w przemyśle i górnictwie.

Cieszymy się i dumni jesteśmy z tego, że możemy dziś pisać o pierwszym przodowniku pracy w kraju jako o koledze — przodowniku w wychowaniu Polski sportowej.

W. MARKIEWKA

okres długofalowego współzawodnictwa pracy. Inicjatywa Markiewki podchwycił cały przemysł. Polsce przybędzie wiele, wiele milionów oszczędności.

„Przegląd Sportowy" wydrukował w numerze 11 reportaż red. Badnera, w którym Markiewka — stwierdza, że „gdyby nie sport, nie miał bym takich sukcesów w górnictwie".

Markiewka jest dziś czynnym działaczem sportowym.

Przed wojną piłkarz ligowej

Nauoniukowski

będzie reprezentował narciarstwo dolnośląskie w „Pucharze Tatr".

Gratulujemy ambitnemu zawodnikowi AZS tego wyróżnienia tym bardziej, że Zbyszek Nauoniukowski współpracował z redakcją sportową „Słowa Polskiego" i jest wysoko notowany w naszym kontrolne na najlepszych sportowców.

Sekcja tenisu stołowego przy KS AZS zawiadamia, że wpisy nowych członków przyjmuje się w poniedziałek, czwartki od 18 — 19 w Świetlicy AZS przy ul. Norwida 9.

Budowlani i Kolejarz Wr. kandydatami do tytułu mistrza

Po ukończeniu rozgrywek eliminacyjnych, w dwóch grupach, wyłoniono finalistów. Do finału zakwalifikowali się z grupy I-ej: Ogniwo Wrocław i Gwardia Wrocław. (Związkowiec nie dopełnił formalności zgłoszeń zawodników). Z grupy II-ej: Budowlani Opole i Kolejarz Wrocław. Rozgrywki finałowe zostaną przeprowadzone w ten sposób, że mistrz grupy I (Ogniwo) gra z wicemistrzem grupy II (Kolejarz), zaś wicemistrz grupy I-ej (Gwardia) gra z mistrzem grupy II (Budowlani).

Wten sposób rozegrane zostaną po dwa spotkania (mecz i rewanż), a zwycięzcy rozegrają mecz o 1 i 2 miejsce, zaś pokonani o 3 i 4 miejsce.

Faworytem mistrzostw jest bezsprzecznie drużyna Budowlanych z Opola, która kroczy do tytułu mistrza bez porażki, wygrywając wszystkie spotkania w wysokim stosunku. Do tytułu wicemistrza pretenduje zespół wrocławskiego Kolejarz, który naszym zdaniem jest najrówniejszym zespołem mistrzostw.

W hali sypią się rekordy

Nie tylko wrocławski Ośrodek KF służy lekkoatletom. Otworzyły się w całej Polsce sale dla uzdolnionej młodzieży. W niedzielę padło kilka rekordów Polski i okręgowych w Poznaniu, Gdańsku i Toruniu. Na starcie stanęła liczna młodzież zmuszając seniorów do największego wysiłku.

Najlepsze wyniki: Poznań Stafczyk 9 sek. na 80 m. Bartecki 2,07,1 nowy rekord Polski na 800 m. Szlafeta **nadłowa 4 x 50 Warta 26,2, re kord Polski. Kula Adamczyk 13,86 m.**

Gdańsk: **trójskok z miejsca juniorów, Kozerski 8,95, rekord Polski. Konk. kobiet: 50 mtr. Moderówna 7,2 i w dal 4,84. W Toruniu trójskok, Weinberg 13,84 i sztafeta 4x30 Spójnia Grudziądz 17,5. Są to rekordy okręgowe.**

Dobrze się dzieje w lekkoatletyce.

Szermierze zapraszają młodzież na mecz o ligę

W czwartek w sali „Czytelnika" przy ul. Olawskiej 10, odbędzie się pierwszy mecz wejście do ligi między Budowlanymi a Związkowcem.

Mecz napowiada się ciekawie ze względu na skład najzdolniejszych juniorów dolnośląskich, którzy zmierzą się z zespołem oparłym również o juniorów i starych zawodników i klasy. Początek o godz. 19-tej.

Komunikaty

Wrocławski Okręgowy Związek Lekkoatletyczny prosi wszystkich sędziów lekkoatl. Wrocławia o zgłaszanie się w sekretariacie WROZLA legitymacji sędziów skich do prolongaty na r. 1950. Termin nadsyłania legitymacji do dnia 15 lutego 1950 pod adresem WROZLA: Wrocław 9, ul. Fr. Nulla 9, przez Strzelecki,

Poszukuje się 2 wychowawców i wychowawczynię

z kwalifikacjami do nauczania przedmiotów matematyczno - przyrodn. w początkowych klasach Liceum Ch.

Warunki: VIII gr. uposażeń, mieszkanie z utrzymaniem za odpłatą 950 zł miesięcznie.

Zgłaszać się: Dom Dziecka, Wrocław - Złotniki. 789

OGŁOSZENIA DROBNE

HANDLOWE

KUPIĘ frotercke ciek tryczną w dobrym stanie. Zgłoszenia: Grabiszynek, Odkrywcowa 12. 690

MEBLE komplety, poledyńce, planina, tapczany kupno-sprzedaż. Stalina 181. K 810

KUPIĘ obligacje pożyczki odbudowy 1946, Wrocław, Niemcewicza 20-24. 750

MOTOCYKL DKW do sprzedania, Wrocław, Worcella 31/36. 745

ZGUBY

UNIEWAŻNIAM zgubioną tymczasową legitymację PZPR Nr. 385976, na nazwisko Stryczek Józef wydaną przez III Dzielnicowy Komitet PZPR Wrocław. 720

ZGUBIONO pieniądze dziecka z rowerem, lipiec, okolice PDT na ulicy Drugiej. Znalazca otrzyma równowartość zgubionych 10.000 złotych nagrody. Odnieść pod adresem: Jelenia Góra, Kopernika 1, sklep Wędliny. K 522

UNIEWAŻNIAM zagubioną odcinek zameldowania Wrocław, Ul. Ciepła 3, na nazwisko Stryczek Józef. 729

UNIEWAŻNIAM zgubioną legitymację wojskową wanta — Stanek Zdzisław. 741

UNIEWAŻNIAM zgubioną legitymację PZPR Nr. 1.000.000 na nazwisko Hlebski Bronisław. 747

UNIEWAŻNIAM skradzioną legi. Zw. Zaw., wydaną metryk. urodzenia dowód zameldowania na nazwisko Dwyskiewicz Kazimierz. 749

UNIEWAŻNIAM zgubioną legitymację na nazwisko Wincenty Raczko, Wrocław, Conrada 1. 751

UNIEWAŻNIAM skradzione dokumenty, legitymacja Zw. Zawodowego Nr. 8787, Zaw. Nr. 48467, odcinek zameldowania na nazwisko Fleszer Stanisław Wrocław, Ul. Uniwersytecka Szwedzkich 12/11. 753

UNIEWAŻNIAM zgubioną legitymację Nr. 13961 Związku Zawodowego Pracowników Spółdzielczych, wydaną w Brzegu na nazwisko Gawłowska Ewa, Brzeg. K 543

UNIEWAŻNIAM skradziony odcinek zameldowania na nazwisko Pieśka Zofia, Legnica. K 542

UNIEWAŻNIAM legitymację Uczestniczącego Społecznego na nazwisko Fieprzyk Golda, Legnica. K 541

UNIEWAŻNIAM zgubiony odcinek zameldowania — Bełczacki Stanisław, Świdnica, Oświęcimska 15 K 540

UNIEWAŻNIAM odcinek zameldowania, kartę RKU — Świdnica, Kopernika 1, dystaw, Świdnica. K 538

UNIEWAŻNIAM odcinek zameldowania wydany — Lutomia Gawlik Katarzyna, Bojanice 17. K 537

UNIEWAŻNIAM odcinek zameldowania wydany — Świdnica — Bill Bronisław, Świdnica, Sprzątnia. K 536

UNIEWAŻNIAM skradzioną legitymację Zw. Zaw. Pracz. Spółdzielczych, legitymację PZPR, kartę kolejową RKU Jelenia Góra, świadectwo ukończenia 2 kl. Liceum humanistycznego Państw. Gimn. i Liceum kredukacyjnego w Zawierciu na nazwisko Madejski Witold zam. w Siedlęcinie — Szkoła. K 534

ZGUBIONO legitymację Szkoła Nr. 78 na nazwisko Michalczyk Janusz. 726

ZGUBIONO tymczasowy dowód osobisty, odcinek zameldowania — Kubik Zofia — Mańków gm. Domaniice. K 539

UNIEWAŻNIAM odcinek zameldowania na nazwisko Wilszczuk Katarzyna 761

UNIEWAŻNIAM zagubiony kalendarz wojskowy, odcinek zameldowania, legitymacja Uczestniczącego, metrykę urodzenia na nazwisko Bielawski Kazimierz Tadeusz. 738

ZGUBIONO akt kupna nieruchomości i wyrejestrację małżeństwa na nazwisko Klara Pańkiewicz, Znalazca proszony o zwrot za wynagrodzeniem ul. Bolesława Krzywoustego 69/4. 752

ZGUBIONO legitymację służbową i leg. PZPR nr 1538239 na nazwisko Marcha Józef. 746

ZGUBIONO legitymację służbową nr 06179 Tydzień Poczt i Telegraf. — Maca Michał. 757

ZAGUBIONO odcinek zameldowania na nazwisko Jurkiewicz Marta. 744

ZGUBIONO odcinek zameldowania, dowód osobisty gm. Michałowice na nazwisko Kowacka Antonina, Milków. K 532

POSAD POSZUKUJĄ

STANSKY majster odlewnia na żelazo i kolorowe metale poszukuje posady od zaraz. Wrocław, Stalina, Bydgoszcz, Podgórna 17. K 531

KULTURALNA inteligent poszukuje posady u rolnika, ewentualnie prowadzi dom kulturalnej osobie. Zgł. „Słowo Polskie" pod „Kulturalna" 764

KRAWCOWA poszukuje pracy. Zgłoszenia „Słowo" Wrocław pod „Krawcowa" 743

WOLNE POSADY

PRZEDSIĘBIORSTWO Urządzeń Klimatyzacyjnych Zakład Wytórczy Nr. 3 w Jeleniej Górze, Al. 15 Grudnia Nr. 45 przyjmie natychmiast na stałe: 1 kontyste, materiałowego 1 maszynistkę wykfitkowana oraz na okres 3 miesięcy: 4 pracowników księgowości do prac biurowych. K 535

SZPITAL Elbietanek Wrocław — Grabiszyńska 105 zatrudni natychmiast lekarza asystenta na oddział położniczo - ginekologiczny, pediatra konsultanta na oddział noworodków, 2 pielęgniarek samodzielnych księgowego. 757

POSZUKUJĘ pomocy do domu. Proszę zgłaszać Kolzer, Wrocław Stalina 26 756

POTRZEBNA od zaraz dobra gosposia, ewentualnie czeladnica „Jolanta", Swarzewskiego 32. 762

POSZUKUJĘ pomocy z referencjami, ul. Stalina 181/2 759

LOKALE

POSZUKUJĘ 3 lub 4 pokoje z kuchnią i wygodami. Zwrócę koszty remontu. Zgłoszenia pod „Remont" 754

KAWALER, kulturalny, solidny, na stanowisku, poszukuje pokoju. Zgłoszenia „Słowo" pod „Ulica" 766

POSZUKUJĘ pokoju umeblowanego, okolice Wyspi. Cena obojętna. Zgłoszenia, Kiełbaśnicza 23, Bydgoszcz. 765

SAMOTNY, solidny poszukuje skromny pokój przy rodzinie. Zgłoszenia „Słowo" pod „Lwowianin" 751

LEKARSKIE

PRZYCHODNIA PSÓW i kotów, zwierząt. Wieczorka 115 czynna cały dzień. K 529

NAUKA

STUDIO TEATRALNO-BALETOWE we Wrocławiu przy ul. Lelewela 11-b, p. Bocznia, przyjmuje dzieci w wieku od lat 7—9 do bezpłatnej nauki w zespole „Dzieci Wrocławia" 752

POSZUKIWANIA RODZIN

ROZALIA z ŁUKASZEWICZÓW Jadwiła urodz. 1911 we Wilnie poszukuje Leopold Jasiuła, Wrocław, ul. Salina 95/1. 758

RÓŻNE

ZAGINĄŁ pies brązowy młody w parku na Krzykach. Proszę o dostarczenie wadzić, Kampinowska 7. 768

PRZYBŁĄKAŁ się młody brązowy wilk. Po 4-ma dniach uważam za własciciela Sessrow, Grabiszynek, Chabrowa. 760

PIES (młody Buldog, brązowy) zaginął. Wyslanie proszony zgłosić, Olawska 62/3. 736

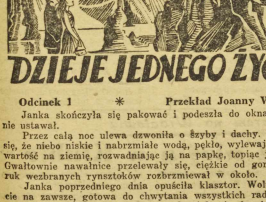

Odcinek 1 ✻ **Przekład Joanny Wilińskiej**

Janka skończyła się pakować i podeszła do okna. Deszcz nie ustawał.

Przez całą noc ulewa dzwoniła o szyby i dachy. Wydawało się, że niebo niskie i nabrzmiałe wodą, pęknie, wylewając swą zawartość na ziemię, rozwadniając ją na papkę, topiąc jak cukier. Gwałtownie nawalnice przelewały się, ciężkie od gorąca. Pomruk wezbranych rynsztoków rozbrzmiewał w około.

Janka poprzedniego dnia opuściła klasztor. Wolna nareszcie na zawsze, gotowa do chwytania wszystkich radości życia, o których marzyła od tak dawna, obawiała się, że ojciec nie zechce wytechać w taką pogodę, i po raz setny tego ranka badała horyzont.

Nagle zauważyła, że zapomniała włożyć kalendarzyk do torby podróżnej. Zdjęła więc ze ściany kawałek kartonu, podzielony na miesiące z wypisaną pośrodku, złotymi cyframi datą bieżącego roku 1819. Następnie przekreśliła ołówkiem cztery pierwsze kolumny i wszystkie imiona świętych aż do 2 maja — dnia swego wyjścia z klasztoru.

Jakiś głos za drzwiami zawołał

— Janko!

Odpowiedziała:

— Wejdź tatusiu!

Ojciec stanął w drzwiach.

Baron Szymon Jakub le Perthuis des Vauds był typem szlachcica z ubiegłego stulecia, dziwaków o dobrym sercu. Zagorzały zwolennik J. J. Rousseau[1]), miał czułość kochanka dla natury, pól, łąsów i zwierząt.

Jako arystokrata z urodzenia, instynktownie nie znosił dziewiętnastowiecznego trzeciego roku[2]); jako filozof z usposobienia i liberał z wychowania, nienawidził tyranii, nienawiścią bierną i deklamatorską.

Wielką jego siłą i równocześnie wielką słabością była dobroć; dobroć twórcza, rozrzutna, nie znająca granic, niemal chorobliwa. Teoretyk z zamiłowania, przemyślał cały plan wychowania córki, pragnąc uczynić ją szczęśliwą, dobrą, prawą i mądrą.

Janka do dwunastu lat pozostawała w domu, potem pomimo płaczu matki, oddano ją do Sacre - Coeur.

Pozostawała tam w surowym zamknięciu, nieznana przez nikogo i nie wiedząca nic o życiu. Chciał ją dodrewać w spokojnym nastroju roku życia i czytała i nadsowyrdła, dla jej potem przenieść w atmosferę rozumnej poezji — i pośród pól i żywych ziem otworzyć jej dusze, obudzić z niewiadomości widokiem naiwnej miłości zwierząt, ptaków i kwiatów.

Wychodziła teraz z klasztoru promienna, tryskająca energią, zgłodniała szczęścia, gotowa na wszystkie radości, na wszystkie cudowne przypadki, które przebiegają myślą w samotnych marzeniach podczas bezczynnych dni i nie kończących się nocy.

Podobna była do portretów Veronesa. Włosy miała tak jasne, że wydawały się jaśniejsze od skóry — skóry arystokratki o odcieniu zaledwie różanym, ocienionej leciutkim puszkiem — rodzajem bladego aksamitu, który uwidoczniał się tylko w pieszczocie nasłonecznej, oczy ciemnobłękitne — ta najcieplejsza z wszystkich barwa, jaką dostrzegamy w oczach holenderskich figurek z fajansu.

Na lewych nozdrzach miała pieprzyk i drugi taki sam na prawej stronie podbródka, pokryty kilkoma kręcącymi się włoskami — i to podobnymi w kolorycie do jej skóry, że zaledwie się je dostrzegało.

Była wysoka, o pełnej piersi i giblej talii. Dźwięczny jej głos wydawał się chwilami zbyt ostry, ale szczery uśmiech budził radość dokoła.

Często, właściwym sobie ruchem, podnosiła obie ręce do skroni, jakby chciała przygładzić włosy.

Podbiegła do ojca, objęła go i ucałowała:

— A więc, jedziemy? — zapytała.

Baron uśmiechnął się, zgrzebnął długimi, siwymi już włosami i wskazując ręką okno, rzekł:

— Jakże chcesz pojechać w taką pogodę?

Ale ona prosiła pieszczotliwie:

— Ach, tatusiu, jedźmy, błagam cię! Po południu będzie ładnie.

— Ależ twoja matka nigdy się nie zgodzi.

— A jeśli podejmę się ją o wyjeździe przekonać?

— Jeśli uda ci się przekonać matkę, ja osobiście nie mam nic przeciwko temu.

Pobiegła poleon do pokoju baronowej. Z taką niecierpliwością oczekiwała przecież dnia wyjazdu!

Od przybycia do Sacre - Coeur nie opuszczała Rouen. Ojciec nie pozwalał jej na żadną rozrywkę przed wyznaczonym przez siebie terminem. Dwa razy tylko zabierano ją na dwa tygodnie do Paryża; ale było to znowu miasto, a ona marzyła tylko o wsi.

Miała teraz spędzić lato w des Peuples — starym zamku rodzinnym, położonym na skalistym wybrzeżu Normandii.

Jakże cieszyła się na to swobodne życie nad brzegiem morza!

Postanowiono, że dostanie tę posiadłość w podarunku i, że zamieszka tam na zawsze po ślubie z mąż.

Tokez deszcz, padający bezustannie od poprzedniego wieczora, był pierwszym, ciężkim zmartwieniem jej życia.

Ale po kilku chwilach wybiegła z pokoju matki, wołając na cały dom:

— Tatusiu, tatusiu! Mama się zgadza, każ zaprzęgać!

Ulewa nie ustawała. Raczej wzmogła się jeszcze, gdy karetą podjechała przed bramę.

Gdy baronowa zeszła ze schodów, podtrzymywana z jednej strony przez swego męża, a z drugiej przez wysoką pokojówkę — silna i zbudowaną jak chłopak, Janka była gotowa do odjazdu.

Pokojówka — Normandka z Caux, wyglądała co najmniej na lat dwadzieścia, chociaż miała mieć najwyżej osiemnaście. Traktowano ją w rodzinie trochę jak drugą córkę, gdyż była mleczną siostrą Janki. Nazywała się Rosalia.

Główne jej zajęcie polegało na oprowadzaniu swej pani, która od kilku lat nabrała potwornej tuszy, spowodowanej hipertrofią serca, na którą bezustannie narzekała.

Baronowa dotarła wreszcie, ciężko dysząc, do podcieni starego hotelu, obrzuciła wzrokiem zalany wodą dziedziniec — i mruknęła:

— To naprawdę nierozsądne...

Mąż odpowiedział z uśmiechem:

— Sama pani tego chciała, pani Adelajdo.

Ponieważ nosiła to pompatyczne imię: Adelajda, mąż poczuł się przez to zwrot słowem „pani" z miną pełną szacunku, z odcieniem drwiny.

Wreszcie baronowa ruszyła dalej i z trudem wcisnęła się do powozu, którego resory ugięły się pod jej ciężarem. Baron siadł obok; Janka i Rozalia zajęły miejsca na ławeczce.

Kucharka Ludmiła przyniosła stosy dzbek do przykrycia kolan oraz dwa koszyki. Po wzajemnych ich mości Ludmiła wlazła na kozioł obok stargo Szymona i okryła się cała olbrzymim pledem.

Dozorca z żoną przyszli się pożegnać, zamknęli drzwiczki powozu, przyjęli jeszcze ostatnie polecenia, dotyczące kufrów, które miały być odesłane wozem — i ruszono w drogę.

Stary woźnica, Szymon, z opuszczoną głową i skulonymi pod deszczem plecami zmknął w swym płaszczu z pelerynką.

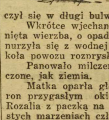

Jeczący wicher bił o szyby. Szosa zalana była wodą. Konie „bledły Blues". Powóz zatoczył półkole na wybrzeżu, minął linie okrętów, których masztry, reje i liny rysowały się smutno, jak drzewa dzimy z lasu, na tle ciekawiącego nieba, następnie wtoczył się w długi bulwar gróry Ribondet.

Wkrótce wjechano na taki. Od czasu do czasu jakaś zmarznięta wierzba, o opadających z trupim bezwładem gałęziach, wyrurzyła się z wodnej mgły. Pluskały podkowy końskie, a cztery koła powozu rozpryskiwały gwiaździste błoto.

Pałowanie nabrzeżne. Umysły wydawały się różnie przemoczone, jak ziemia.

Matka oparła głowę o poduszki i przymknęła powieki. Baron przyzasłonił okiem śledził szarą, tonące w deszczu wioski. Rozalia z paczką na kolanach, pogrążyła się w marzeniach, prostych marzeniach człowieka z ludu.

Janka czuła się pod tymi lezmimi strumieniami jak roślina, która z zachwytem wyciągnęła na powietrze. Choć nic nie mówiła, miała chęć śpiewać, wyciągać ręke na zewnątrz i napełnić ją wodą... i patrząc na smutek krajobrazu, cieszyła się, że ją tak powóz szybko unosi i, że jest bezpieczna pośród tej powodzi.

Baronowa powoli zasypiała. Twarz jej, obramowana sześciorna długimi lokami, osunęła się na trzy miękkie walki szyi, przez które ostatnie sfałdowania zmęczy na pierwszy morze piersi. Głowa unosiła się przy każdym oddechu i znowu opadała, a z półprzymkniętych wargi dobiegało wdzięczne chrapanie. Mąż pochylił się nad nią i delikatnie wsłuchiwał się w dźwięczyzowane na wypukłości brzucha ręce mały, skórzany portfelik.

To dołnięcie obudziło ją. Popatrzyła na przedmiot zamglonym wzrokiem, z otępieniem, które daje przerwany sen. Portfel wsunął, posypały się z niego banknoty i złoto. Obudziła się teraz całkowicie.

Baron zebrał pieniądze i kładąc żonie na kolanach rzekł:

— Oto, moja droga, wszystko co pozostało z naszego folwarku Eletot. Sprzedałem go, aby wyremontować Peuples, gdyż odtąd będziemy tam często przebywali.

Naliczyła sześć tysięcy czterysta franków i włożyła je spokojnie do kieszeni.

Był to dziewiąty folwark sprzedany w ten sposób z trzydziestu jednego, zostawionych im przez rodzinę. Posiadali jeszcze około dwudziestu tysięcy franków renty z nadziei, które dobrze administrowane mogłyby dać trzydzieści.

Ponieważ żyli skromnie, ten dochód mógłby im wystarczyć, gdyby nie było w domu dziury bez dna — zawsze otwartej dobroci. Ona to topiła pieniądze w ich rękach, jak słońce topi śnieg na wiosnę. Pieniądze płynęły, uciekały, znikały. Dlaczego? Nikt nie wiedział. Ciągle kłoś z nich mówił:

— Nie wiem jak to się stało; wydałem dziś sto franków i nic właściwie nie kupiłem.

Ta łatwość dawania była zresztą wielką radością ich życia. Zgadzali się na tym punkcie w sposób zupełnie wzruszający.

— Czy piękny jest teraz mój pałac? — zapytała Janka.

(d. c. n.)

[1]) Jan Jakub Rousseau myśliciel i pisarz (1712 — 1778), zwolennik powrotu do natury (antycywilizacyjnej), domagał się równych praw dla wszystkich obywateli.

[2]) 1793 — okres terroru podczas rewolucji francuskiej.

Szczerze

Więcej inicjatywy

Kilkanaście punktów Opieki nad Matką i Dzieckiem przy miejskich Ośrodkach Zdrowia i kilkadziesiąt takich punktów przy większych zakładach pracy powinno dawać gwarancję, że opieka jest należycie wykonywana.

W praktyce wygląda to trochę inaczej. Punktom przy zakładach pracy nie można nic zarzucić. Natomiast gorzej przedstawia się sprawa na punktach miejskich, które do chorych przychodzą matki z rozmaitych zakładów pracy. Samo czekanie na przyjęcie przez lekarza zabiera czasem od 3 do 4 godzin czasu.

Jasnak tak się składa, że niektóre zakłady pracy nie starają się, by takie punkty otworzyć u siebie, choćby wspólnie z kilkoma sąsiednimi zakładami.

Na, tak sąsiadujące ze sobą zakłady jak Browar Piastowski, Fabryka Kawy, Fabryka Fajersu i Centrala Zelaza i Stali, mogłyby ku wyzodzie swoich zakład uruchomić wspólny punkt opieki nad Matką i Dzieckiem, ale dotychczas nie wpadły na ten pomysł i matki zmuszone są korzystać z ośrodków miejskich. Przykładów takich można by znaleźć więcej. TUWICZ

NOTATNIK WROCŁAWSKI

W Browarze Piastowskim od 12 lutego do 28-go otwarta będzie Wystawa Puszkinowska.

Muzeum Państwowe, w związku z likwidacją Wystawy Mickiewicza — Puszkin będzie zamknięte 11 lutego.

Tow. Przyjaciół Dzieci urządza 12 lutego I-szy Walny Zjazd swej organizacji, powstałej z połączenia Robotn. Tow. Przyjaciół Dzieci i Chłopskiego Tow. Przyjaciół Dzieci. Zjazd ma się obradować w sali Wojewódzkiej Rady Narodowej od godz. 10-tej rano.

Górskie przejście w dni targowe można obserwować przy ul. Wita Stwosza. Tworzy je ba rykady gruzu zamykające dostęp z placu targowego przez ul. Pokutnicza. Po gruzach wspinają się liczni przechodnie, aby szybciej wydostać się z zatłoczonego targowiska. Warto, aby to „górskie przejście" zamieniło się w normalne, niżinne.

Zmianie adres Miejskie Przedsiębiorstwo Budowlano-Remontowe, przenosząc siedzibę z gmachu przy Placu Solnym na ul. Hubską 27.

Kobiety, które ukończyły lat 17 mogą się zapisać na miesięczny przedpołudniowy kurs kreślarski, organizowany przez Polski Związek Inżynierów i Techników Budowlanych, przygotowujący zasilenie pracowni architektonicznych i inżynieryjno - budowlanych. Informacje — w Domu Technika (Świerzewskiego 74) od godz. 11—13-tej.

Plenarne posiedzenie I-szej Komisji Dzielnicowej odbędzie się 9 lutego o godz. 18 w świetlicy Zarządu Miejskiego (Zapolskiej 4).

Kierownictwo akcji walki z kryzycą przynależnością przeszkim matkom, aby raz na zawsze zapamiętały sobie hasło: „Powietrze, słońce i tran chronią dziecko przed kryzycą".

Pisza nam list studenci z zapytaniem, gdzie mają prać brudną bieliznę. „Wdzięczni jesteśmy „Słowu" za upomnienie się o prania i czyszcz., nie ustawiając w tej akcji, bo sytuacja we Wrocławiu — kawalerów zwłaszcza — jest kłopotliwa".

Budownictwo i Architektura w planie 6-letnim na tle 6-go Zjazdu Naukowego w Gdańsku, — taki jest tytuł pogawędki, którą dla szerszego audytorium wygłosi inż. arch. Z. Olej w dn. 10 lutego o godz. 18 w lokalu Stow. Architektów (ul. Ofiar Oświęcimskich 40, I p.). Po referacie — dyskusja.

Wystawę robót kobiecych wykonanych na kursach zabaw karnych, trykotarskich, oraz na podarach krawieckich organizuje sekcja kobieca przy PSS. Piękne eksponaty zobaczymy w jednym z okien wystawowych gmachu Domu Towarowego od strony Rynku.

W sali hotelu „Polonia" odbędzie się 12 bm. wojewódzka narada aktywu Spółdzielni Spożywców. Celem odprawy jest zapoznanie delegatów z uchwałami zjazdu I. CSS „Społem". Omówione będą również zagadnienia społeczno - polityczne i organizacyjno - gospodarcze.

Wydzia rozpowszechniania filmów oświatowych we Wrocławiu przy ul. Pomorskiej 15 rozpoczyna 10 lutego eksperymentalnie na kurs kinomechaników kin wiejskich. Kurs rozpoczyna się 14-go.

Mamy odwilż. Powłoka lodowa na wrocławskiej Odrze kruszeje, bo słabo wzmacniają lód nocne przymrozki. Operacja słoneczna robi swoje. Zbliżamy się do 21 lutego, który dla Wrocławia jest — średnio biorąc — ostatnim dniem zimy. Po 21-ym rozczynia się już średnie tempe ratury doby przekraczające 0 stopni.

Otwiera się nowe gospody

PSS obiecuje studentom pożywne i smaczne obiady

Wrocławska PSS systematycznie rozbudowuje sieć gospod ludowych na terenie miasta. Nie tak dawno pisaliśmy o planach kierownictwa masowego wyżywienia przy PSS-ie, które zobowiązało się uruchomić 5 nowych placówek. Termin przyspieszono i już w ubiegłą niedzielę, tj. 5. II. bz. oddano do użytku mieszkańcom jedną z 5 gospod, a mianowicie gospodę nr 13, mieszczą ca się w lokalu dawnego „Goralla" przy ul. Curie - Skłodowskiej.

Kierownictwo twierdzi, że wszystko będzie wzorowe, lokal po remoncie nabrał miłego wygląda i może jednorazowo pomieścić około 100 osób. Kuchnia obliczona jest na wydanie 500—600 obiadów dziennie. Z uwagi na bliskość klinik uniwersyteckich spodziewamy jest napływ studentów. Już stołuje się w gospodzie 40 kursantów Wojewódzkiego Urzędu Zdrowia.

Od godz. 13—17-tej wydaje się obiady popularne i klubowe.

Drugą gospodę nr 15, przy ul. Traugutta 104 (dawna Europejska) otworzy PSS w nadchodzącą niedzielę. Pozostałe trzy gospody będą czynne, gdy nadejdzie transport mebli i urządzenia kuchni.

Od tygodnia PSS przejęła we Wrocławiu wszystkie stołówki akademickie.

Kierownictwo masowego żywienia zapowiada radykalne poleszenie jakości potraw i urozmaicenie jadłospisu. (cen)

WROCŁAW

Zasłużona W.D.O. przestaje istnieć

Powstał Inspektorat Nadzoru Budowlanego

Jego rola w Planie Sześcioletnim

Zasłużona dla Wrocławia instytucja, prowadzona od lat kilku przez dyr. Rybickiego przestaje istnieć. Na gmachu przy ul. Ofiar Oświęcimskich, gdzie jest jej siedziba, w tych dniach zniknie szyld „Wrocławska Dyrekcja Odbudowy" a zjawi się drugi — „Inspektorat Nadzoru Budowlanego we Wrocławiu".

Kończą żywot wszystkie Dy rekcje Odbudowy, nie tylko wrocławska, ale i warszawska, poznańska, szczecińska oraz gdańska. Realizację 6-letniego Planu Inwestycyjnego Ministerstwo Budownictwa opierać będzie na innych zasadach niż te, którymi kierowały się Dyrekcje. Na to muszą zwrócić uwagę wszyscy, którzy z budową mają jakąkolwiek styczność.

WDO była urzędem państwowym, a Inspektorat Nadzoru ma tylko uprawnienia przedsiębiorstwa państwowego. WDO obejmowała zasięgiem tylko miasto, a Inspektorat — całe województwo. WDO ogniskowała w sobie całość funkcji związanych z odbudową i zlecała roboty firmom, dozorowała później roboty, odbierała ukończone, dokonywała rozliczeń rachunkowych i przeprowadzała wypłaty.

Inspektorat ma węższe zadania: sprawuje tylko nadzór techniczny nad budową. Odbiera obiekt ukończony i przeprowadza rozliczenia z wykonanych robót.

Co się stało z innymi funkcjami Dyrekcji — ktoś zapyta.

Teraz użytkownik obiektu sam jest „inwestorem", a może nim być tylko wtedy, jeśli robotę, którą projektuje, uwzględnione w Planie Inwestycyjnym. Użytkownik musi sam zamówić w Państwowym Biurze Projektów tzw. „dokumentację techniczną", to znaczy projekt techniczny roboty i kosztorysy i sam musi zawrzeć umowę z firmą budowlaną na wykonanie pracy oraz wydać zlecenie na wypłaty z Banku Inwestycyjnego.

A jak się użytkownicy nie orientują w tych doniosłych zmianach! Jeszcze niedawno pokazywały się ogłoszenia, w których ogłaszano przetarg na odbudowę czy remont. Trzeba mieć zapóźniona orientację, aby przypuszczać, że do takiego „przetargu" staną firmy państwowe!

Jeśli użytkownik nie posiada swego aparatu technicznego, czyli biura technicznego, ma go na przykład — Dyrekcja Kolei, to zwraca się o nadzór techniczny do Inspektoratu Nadzoru. Jeśli ma swój aparat techniczny — będzie sam nadzorował roboty. Z tego wynika, że inspektorat bierze w opiekę średnich „inwestorów" i to wtedy, jeśli kosztorys robót opiewa przynajmniej na 2 miliony zł.

Jednym z kardynalnych zadań Inspektoratu jest przypilnowanie jakości robót. Muszą one stać na dobrym poziomie i dlatego to nowe przedsiębiorstwo zatrudnia wybitnych fachowców.

Rozporządzenie Ministerstwa Budownictwa robi wrażenie liberalnego, bo zrywa z dotychczasową drobiazgową i wieloraką kontrolą. Można sobie dziś na to pozwolić, skoro niemal wszystkie ważniejsze roboty przechodzą przez ręce dobrze kontrolowanych państwowych przedsiębiorstw, dających gwarancję rzetelnej pracy. (w. d.)

Specjalne Domu Wczasów

Dla przodowników pracy i mistrzów oszczędności Miejsca dla zagrożonych pylicą i otlewicą

Naczelna Dyrekcja Funduszu Wczasów Pracowniczych CRZZ przesłała w tych dniach do ORZZ we Wrocławiu komunikat informujący o tym, że najpiękniejsze i najlepiej wyposażone domy wypoczynkowe w miejscowościach wczasowych będą obecnie przeznaczone dla przodowników pracy, nowatorów i mistrzów oszczędzania. Uzyskanie pobytu w takim domu wczasowym będzie równocześnie zaszczytnym wyróżnieniem dla robotników i pracowników umysłowych.

Ośrodki powstaną głównie w miejscowościach Dolnego Śląska a więc Duszników, Karpaczu, Szklarskiej Porębie, Polanicy, Świeradowi i Lądku oraz w Zakopanem, Krynicy, Wiśle, Ciechocinku, Międzyzdrojach i Mielnie.

ORZZ stwierdza, że w dalszym ciągu z wczasów korzystają przeważnie pracownicy umysłowi. W styczniu br. na pięćdziesiąt kilka miejsc przysługujących Ubropiecz. Wrocławskiej, obejmującej swoim zasięgiem 10 powiatów nie wyzyskano 4 miejsc. Ani jeden wrocławski zakład pracy nie skierował swojego pracownika fizycznego na leczenie w ramach wczasów.

W Domu Wrocław dysponuje 40 miejscami we wszystkich niemal polskich uzdrowiskach. O skierowania na wczasy lecznicze powinni się obecnie starać przede wszystkim ludzie zagrożeni pylicą (pracownicy Fabryki Sztucznego Jedwabiu), otowicą (prac. Fabryki Superfosfatów), reumatycy, robotnicy chorzy na serce, drogi oddechowe i anemię.

Przypominamy, że pracowni cy fizyczni, którzym przysługuje jedynie miesiąc urlopu w ciągu roku, po uzyskaniu skierowania na wczasy lecznicze otrzymują automatycznie zwolnienie z pracy na przeciętnych tygodni (poza normalnym urlopem) i w tym czasie otrzymują zasiłek chorobowy z Ubezpieczalni Społecznej. (Wac)

Są tańsze chusteczki oświadcza nam PSS

W odpowiedzi na naszą wzmiankę w notatniku wrocławskim, że chusteczka do nosa w PSS kosztuje 500 zł, a w PDT 400 zł i czy wobec tego nie należało by postarać się o chusteczki tańsze — kierownictwo PSS wyjaśnia nam:

Z Centrali Tekstylnej otrzymaliśmy następujący asortyment chusteczek: 150 tuzinów męskich po 400 zł, 200 tuzinów po 500 zł za sztukę, 100 tuzinów damskich po 300 zł i 300 tuzinów po 400 zł za sztukę. Są też damskie chusteczki po 250 zł i 150 zł Chusteczki męskie po 400 zł, wyszły szybciej, gdyż było ich mniej i były tańsze, a pozostały droższe po 500 zł.

Kierownictwo PSS stwierdza, że ma na składzie również chusteczki tańsze po 170, 80, 74, 58 i 38 zł za sztukę. Można je nabyć bez ograniczeń przy stoisku w Domu Towarowym w Rynku.

Dodajemy od siebie: szkoda że tańsze chusteczki w dniu przez nas podanym nie były sprzedawane. (Cen)

śp

Tadeusz Strach

Student Wydz. Stomatologicznego we Wrocławiu opatrzony świętymi sakram entami po długich i ciężkich cierpieniach zmarł dn. 5. II. 1950 r. w szpitalu Klinik Uniwersyteckich, przeżywszy lat 25.

Wyprowadzenie zwłok z kaplicy Klinik Uniwersyteckich odbędzie się dnia 8. II. 1950 r. o godz. 15 p.p. na cmentarz św. Wawrzyńca przy ul. Bu jwida, z czym zawiadamiają krewnych, kolegów i znajomych, pogrążeni w głębokim smutku

778 RODZICE, SIOSTRA, BRAT i RODZINA

Spacerem po Wrocławiu

Z wizytą w Klubie

Zbliża się godzina czwarta po południu. W estetycznie urządzonych pokojach Klubu TPPR przy Rynku, zapalają się światła. Coraz częściej słychać dzwonki. To schodzą się „klubowcy". Przeważnie urzędnicy, sporo robotników, a najwięcej młodzieży. W Klubie jest bowiem czytelnia, bogata zaopatrzona we wszystkie bodaj czasopisma polskie i radzieckie. Zapytujemy miłej, młodej „dyżurnej" Klubu, jakie pisma cieszą się największym powodzeniem?

— Pisma sportowe (najmłodsi czytelnicy), radzieckie humorystyczne, oraz czasopisma fachowe i literackie polskie i radzieckie.

W Klubie jest też biblioteka licząca aż 3.500 tomów, przeważnie pięknie wydanej literatury radzieckiej.

Wstęp do Klubu mają wszyscy bezpłatnie.

Sale zapełniają się powoli. Przy każdym omal stole, na wygodnych fotelach, widać skupione twarze. To szachiści.

Wlepiam oczy w szachistów. Prosze pani, czy będzie dziś „kino"?

— Nie, niestety, mimo, że dziś poniedziałek, kina wyjątkowo nie będzie.

Na twarzach chłopców — rozczarowanie. Na schodach znów rywe kroki. — Filmu nie będzie!". I tak już bez przerwy do godz. 18. Bowiem w każdy poniedziałek o tej godzinie Klub wyświetla bezpłatnie długometrażowe filmy zgazetek ścienych „wydanych" na dzień urodzin Generalissimusa Stalina. (wj)

Widowiska i IMPREZY

Teatry

TEATR WIELKI, ul. Stalingradska 23, godz. 19 „Puszkin".
SCENA KAMERALNA (D. T. Z.), ul. Stalingradska 31, godz. 19.18 „Niemcy".
TEATR MŁODEGO WIDZA, ulica Rzeźnicza 12, godz. 17.15 „Pan Damazy".

Muzea

MUZEUM HISTORYCZNE — Stary Ratusz.
MUZEUM PAŃSTWOWE — Pl. Wojewódzki.

Repertuar kin

„ŚLĄSK" — ul. Gen. Świerczewskiego 81, „Czarci żleb" (polsk.), godz. 16, 18.15 i 20.30.
„SCALA" — ul. Mikołaja 37 „Czarci żleb" (polsk.), godz. 16, 18.15 i 20.30.
„WARSZAWA" — ul. Fredry 16 — „Dwaj panowie S" (radz.), godz. 16, 18 i 20.
„ODRA" — ul. Żeromskiego 83, „Nieczerpliwość serca" (ang.), godz. 16, 18.15 i 20.30.
„PIONIER" — ul. Świdnicka 91, „Alszer Nawoi" (radz.), godz. 15 i 17. Aktualności codz. godz. 19, 20.30.
„TRĘZA" — ul. Kościuszki 177, „Bogata narzeczona" (radz.), godz. 16 i 20.
„FAMA" — Pole Pole, nieczynne.
FOTOPLASTIKON, ul. Świdnicka nr 27 — wyprzedaż codz. od godziny 9—21 „Budapeszt".

Nocne dyżury aptek

„Piastowska", Nowowiejska 25
„Stara Apteka", Kurzy targ 4
„Pod Łabędziem", Pułaskiego 16
DYŻURY POGOTOWIA CHIRURGICZNEGO — dziś w szpit. OD. Bonifratrów, ul. Traugutta 57 — (tel. 37.50).

»Sprzedana narzeczona« odechała do Bielawy

Dziś o godz. 19-tej wystąpi w Bielawie zespół Opery Wrocławskiej z montażem operowym na tle „Sprzedanej narzeczonej" Sminy. Spektakl odbędzie się w sali świetlicy fabrycz nej bielawskich PZPD.

Oprawę muzyczną daje prof. Z. Lazarewicz. Wyjazd organizuje wrocławska delegatura „Artosu".

Pod samochodem

Pod koła samochodu ciężarowego, należącego do P.Z. P.D. Gotwin w dniu 5 bm. wszedł Kazimierz Ro do II Kliniki Chirurgicznej, gdzie stwierdzono obrażenia wewnętrzne.

Nadmienić należy, że winę wypadku ponosi sam przejechany, który nieostrożnie przechodził przez jezdnię i w sposób dotychczas niewytłumaczony dostał się pod tylne koła samochodu i szczęście czyt się tragicznie

Trzeba podkreślić z uznaniem, że w 5 minut po wypadku najechały na miejsce zdarzenia Pogotowia, alarmowane z 2 telefonów. (—)

Czarnym król Harlemu (18)

NAPISAŁ JINOSZA GZOWSKI

Joe Howard przebie kolegów. Mogli uciekać przybyłym i przybyłym. — Joe jest chudy jak szkielet i nie ma już sił.

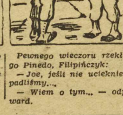

Pewnego wieczoru rzekł do niego Pinado, Filipińczyk:
— Joe, jeśli nie uciekniemy, prze padliśmy...
— Wiem o tym... — odparł Howard.

Filipińczycy i Murzyni knują spisek, Gromadzą się, naradzają
— Lepsza jest śmierć, niż to znieść za drutami...

Bunt wybuchł nagle. Jedni rzucili się na japońską straż.
W wirze walki polepio moc bezbronnych kolorowych więźniów

Redaktor Naczelny: STANISŁAW ZIEMAK Adres Redakcji i Wydawnictwa Wrocław, Oławska 10/11. Telefony: 27-54, 27-55, 14-96. Oddział redakcji „Słowa Polskiego" w Opolu Rynek 10, tel. - 222

W Redakcji przyjmują: Sekretarz redakcji w godz. 11—12 Redaktor Działu w poniedziałki, środy i piątki 13—15. Redakcja rezerwiów nie zwraca i ta ogłoszenia nie odpowiada.

Wydawca i druk Spółdz. Wydawn. Ośw. „CZYTELNIK" Wrocław Oławska 10/11. PRENUMERATA: w odbiorze na miejscu 120 zł miesięcznie; zamiejscowa z przesyłką pocztową 135 zł miesięcznie

F-1-10818