NIEDZIELA
29 stycznia 1950 roku

CZYTELNIK

ROK V. Nr 29 (1157)

SŁOWO POLSKIE

DZIŚ 10 STRON

CENA 10 zł

WYDANIE A

Ziściły się prorocze słowa Wielkiego Poety

Walka ludu pracującego o wolność wzmaga się we wszystkich krajach

Przemówienie Prezydenta B. Bieruta przed pomnikiem Adama Mickiewicza

WARSZAWA (PAP). — W sobotę 28 stycznia br. na uroczystości odsłonięcia pomnika Adama Mickiewicza w Warszawie Prezydent Rzeczypospolitej Bolesław Bierut wygłosił następujące przemówienie:

Rodacy!

Z najgłębszym wzruszeniem składa dziś stolica Polski Ludowej hołd największemu z twórców naszej kultury narodowej. Zebrani u stóp odbudowanego pomnika Wieszcza — tym silniej odczuwamy więź z jego potężnym i nieprzemijającym geniuszem twórczym, z płomienną siłą tych niezrównanych, wielkich i rewolucyjnych uczuć, które budził w narodzie genialny poeta w chwilach najpiękniejszych natchnień i rewolucyjnych wzniesień jego myśli.

Daremną okazała się bezgranicznie podła zemsta barbarzyńców faszystowskich, którzy burząc pomnik Adama Mickiewicza mniemali w głupocie swej, że zburzą w ten sposób rewolucyjny wpływ na masy ludzkie twórczego dzieła poety. Stało się wprost przeciwnie. Nigdy bardziej nie były bliskie masom ludowym, jak właśnie dziś, wspaniałe i przepiękne utwory Adama Mickiewicza, podnoszące mowę ojczystą na wyżyny niezrównanego piękna. Nigdy silniej — jak dziś — nie przemawiały do serc jego przepojone niezrównanym żarem uczucia patriotyczne, w których sprawy narodowe zawsze wiązały się nierozerwalnie z ogólnoludzkimi.

Nigdy pełniej — niż dziś — nie były odczuwane i rozumiane przez masy ludowe te najgorętsze idee rewolucyjne, które płonęły w wielkim sercu poety — rewolucjonisty i które szukały wyrazu w najlepszych jego utworach, w wybuchowych często wzlotach jego artyzmu poetyckiego, rozwijającego się na podłożu głębokich konfliktów społecznych.

Zarówno wczorajsi hitlerowcy, jak i dzisiejsi, nie mniej od tamtych tępi i opętani głupotą faszyści, nie są w stanie zrozumieć, że tyranią, dławiąc niem wolnej myśli, zniszczeniem nie można zabić twórczych zdobyczy geniuszu ludzkiego, jak nie można zahamować wzbierających fal wolnościowych i wyzwoleńczych idei, skoro przemilczą one do milionowych mas ludzkich. Wiatr podsyca żar płomienia. Gwałt, ucisk sił postępu — wzmagają tylko siłę tęsknoty ludów ku wolności i podsycają żar walki rewolucyjnej w masach uciskanych — takie jest nieodparte prawo rozwoju społecznego.

Twórczość poetycka Adama Mickiewicza dawała temu wyraz w uczuciach, w porywach serca, wybuchach duchowych, a nie w konsekwentnie ujmowanej analizie społecznej, bowiem jego geniusz odzwierciedlał żywiołowo w formie arty stycznej podłoże przeciwieństw i walk społecznych. Gwałt tyranów i słabość oporu uciskanych pragnął przezwyciężyć poeta, apelując do uczuć młodzieńczych, których orlą potęgą pragnął uskrzydlić naród.

Wielki romantyzm rewolucyjny Mickiewicza wybuchał protestem przeciwko zaśnieniu działemu i samolubnemu oportunizmowi ówczesnych uprzywilejowanych warstw społecznych. Poeta widział cel życia w walce o wolność i niepodległość swego narodu. Pragnął w tej walce wzbudzać uczucia bezgranicznego poświęcenia i oddania sprawie, wolę bohaterstwa i niezłomnego hartu, przeniknięte najwyższym uspołecznieniem, które spaja w jedno całe życie człowieka z ideą narodową i społeczną. Dążenia te szukają często ujścia w symbolice mistycznej, podobnie jak to się działo wprost ze społecznymi tęsknotami uciskanych mas ludowych. Poeta sięgał do źródeł i motywów ludowych, rewolucjonizując istniejące formy twórczości poetyckiej i literackiej. Twórczość Adama Mickiewicza owiana jest do głębi ludowością i tym bardziej bliska staje się dzisiaj masom ludowym.

Dzieła poety budziły we współczesnych mu reakcyjnych kołach szlacheckich gniew i oburzenie, którym towarzyszyły prześladowania ze strony despotycznych rządów. Tyranię tego despotyzmu poeta piętnował bezwzględnie w swych utworach, przeniknięty nienawiścią do ciemiężców. Budził przeciwko nim nie złomne uczucia buntu i walki, znajdując uznanie i poparcie w najbardziej postępowym choć szczupłym jeszcze wówczas liczebnie, środowisku patriotycznej inteligencji i młodzieży. Nie jest również przypadkiem, że już wówczas — przed stu trzydziestu i stu dwudziestu laty — twórczość Adama Mickiewicza spotkała się z gorącym oddźwiękiem wśród przodujących kół inteligencji innych narodów słowiańskich, stała się zarzewiem

(Dokończenie na str. 2-ej)

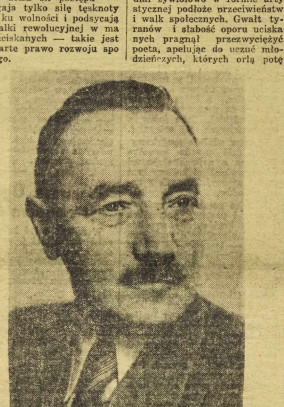

Fragment ogrodzenia placu, na którym 28 stycznia stanąć spowrotem posąg Twórcy „Pana Tadeusza"

Cały naród Polski składa hołd swemu Wieszczowi

Odsłonięcie pomnika Mickiewicza w Warszawie

W dniu 28 bm., kończącym ju bileuszowy Rok Mickiewiczowski — odbyło się w Warszawie odsłonięcie pomnika Adama Mickiewicza.

Na uroczystość przybył przy dźwiękach Hymnu Narodowego wysoki protektor Roku Mickiewiczowskiego, Prezydent R. P. Bolesław Bierut.

Obecni byli również marszałek Sejmu Władysław Kowalski, członkowie Rady Państwa, członkowie Rządu z premierem Józefem Cyrankiewiczem, wicepremierem Antonim Korzyckim i marszałkiem Konstantym Rokossowskim, członkowie Komitetu Centralnego Polskiej Zjednoczonej Partii Robotniczej, przedstawiciele stronnictw politycznych, Wojska Polskiego, organizacji zawodowych i społecznych oraz liczni przedstawiciele polskiego świata kulturalnego.

W uroczystości wzięli udział członkowie korpusu dyplomatycznego akredytowanego w Warszawie z dziekanem korpusu ambasadorem ZSRR Wiktorem Lebiediewem na czele.

Liczną grupę stanowili postępowi pisarze, poeci i intelektualiści przybyli na uroczystość zza granicy: ze Związku Radzieckiego, Czechosłowacji, Węgier, Bułgarii, Rumunii, Albanii, Niemieckiej Republiki Demokratycznej, Francji, Włoch, Belgii, W. Brytanii, Szwajcarii i Austrii.

Wokół pomnika — las sztandarów. Plac i przyległe ulice — to jedno morze głów ludzkich. Są delegacje fabryk, instytucji państwowych i samorządowych — wszystkich stołecznych zakładów pracy. Licznie przybyła młodzież, czcząc w ten sposób twórcę płomiennej i rewolucyjnej „Ody do młodości". Mury, rusztowania, balkony, okna, a nawet dachy okolicznych domów stały się naturalnymi trybunami dla tych, dla których nie starczyło miejsce w pobliżu pomnika.

Uroczystość otwiera w imieniu pisarzy polskich i Stołecznej Rady Narodowej czołowy polski poeta rewolucyjny — Władysław Broniewski.

„Przypadł mi w udziale trudny i zaszczytny obowiązek — mówi Broniewski — przemawiania u stóp pomnika naszego największego narodowego poety.

Za chwilę ujrzymy tę ukochaną postać... Warszawo! Polsko cała! Wielka to i piękna chwila.

Jakże ogromna jest potęga poezji Tego, który urodzony w niewoli, okuty w powiciu, słowem swoim bezdęgym znaczył drogi swej Ojczyzny. „Nazywam się milion, bo za miliony kocham i cierpię katusze". On kochał swój naród, kochał lud i księgi jego dziś naprawdę" zbładziły pod strzechy".

Wielki Adamie! Oto miasto nasze przed Tobą, zdruzgotane okrutnie. Oto kraj cały wita posąg Twój, pielgrzymując ku lepszemu jutru.

Z piedestału zwalila Cię ręka barbarzyńców i ucięliśmy tę rękę. Ucięliśmy ją w bratnim sojuszu z wyzwoleńczą armią kraju socjalizmu. Domy, posąg Twój otaczające w gruzach leżały i wznieliśmy na nowo te domy. Wznosimy miasto, fabryki, porty, orzemy pola traktorami, pracujemy rzetelnie, lepiej i sprawniej, niż dawniej...

Słowo Twoje kieruje kilofem górnika, pługiem orzecza, piórem poety. Słów Twoich testament spełnia nasz naród i rząd Polski Ludowej.

Kochać i czcić Ciebie będziemy wiecznie".

*

Wśród głębokiej ciszy głos zabiera Prezydent RP — Bolesław Bierut.

(Tekst przemówienia podajemy oddzielnie)

Po przemówieniu Prezydent Bierut w towarzystwie wiceprezydenta m. st. Warszawy Strzelecką dokonuje symbolicznego odsłonięcia pomnika.

Rozlegają się dźwięki Hymnu Narodowego. Oczom zebranych ukazuje się dzieło serca każdego Polaka postać Wieszcza.

Nierozerwalnie związany z historią Warszawy pomnik Adama Mickiewicza, zniszczony przez hitlerowców, a odbudowany ręką polskiego robotnika i artysty, wraca na swe miejsce. Premierem, patronując odbudowującej się nowej Warszawie — Stolicy Polski Ludowej.

Odbudowana w stolicy Kolumna Zygmunta

Przeor zakładu O.O. Bonifratrów w Namysłowie skazany na 7 lat więzienia

Treść wyroku z komentarzem na stronie 2-ej

Nota Polski do Francji

WARSZAWA (PAP). Kierownik Ministerstwa Spraw Zagranicznych ambasador St. Wierbłowski przyjął w dniu 28 bm. ambasadora Francji w Warszawie p. Jean Baelen, któremu wręczył notę następującej treści:

Notą z 7 stycznia 1950 r. rząd francuski odroczył rokowania, które miały na celu odnowienie umowy o wymianie towarowej (umowy clearingowej) na rok 1950. Co więcej, rząd francuski odrzucił nawet polską propozycję ustanowienia prowizorium na czas od dnia wygaśnięcia umowy i podpisania nowej umowy, co jest normalnie stosowane w tego rodzaju wypadkach w stosunkach gospodarczych między państwami.

Tymczasem wykonanie pewnych zobowiązań przyjętych przez rząd francuski w stosunku do rządu polskiego w protokole z dnia 19 marca 1948 r. ust. 4, który m. in., obejmuje układ o dostawie dla Polski francuskich dóbr inwestycyjnych — jest w założeniu swym ściśle związane z istnieniem układów o wymianie towarów w ramach clearingu.

Rząd polski stojąc stale na stanowisku, że zawarte między nim a rządem francuskim umowy pozostają nadal w mocy, zmuszony jest jednak stwierdzić, że zaszła w układach clearingowych zmiana na nieuchronnie wpływ na możliwość pełnego wykonania będących w mocy układów. I tak np. Polska aż do chwili obecnej zakupywała we Francji samochody osobowe, ciężarowe i autobusy w ramach układu o dostawie dóbr inwestycyjnych. Z drugiej strony Polska zakupywała części zapasowe, opony i dętki do samochodów w ramach umowy clearingowej. Jest rzeczą oczywistą, że nie może być mowy o zakupywaniu poważnej ilości samochodów bez zapewnienia sobie stałej dostawy części zamiennych i akcesoriów niezbędnych do utrzymania taboru samochodowego.

Rząd francuski notą swą z dnia 7 stycznia 1950 r. wytworzył jednostronnie sytuację, która uniemożliwiła mu wykonanie własnych zobowiązań i tym samym wykazał swą wolę niewykonywania przyjętych na siebie zobowiązań. Rząd polski natomiast ze swej strony wykonywał do ostatniej chwili obsiano już ponad 3.000 ha.

swoje zobowiązania w całej rozciągłości.

W tym stanie rzeczy rząd polski widzi się zmuszony do oświadczenia, że dopóki istnieć będzie obecna, nienormalna sytuacja, wytworzona przez naruszenie układów przez stronę francuską, rząd polski nie będzie miał możności lokowania zamówień dotyczących dostawy francuskich dóbr inwestycyjnych w ramach układu z dnia 19 marca 1948 r. w szczególności rząd polski nie będzie w stanie lokować zamówień na sprzęt samochodowy jak również na instalacje i urządzenia inwestycyjne, przewidziane układem z 19 marca 1948 r. i układem z 27 maja 1948 r., a które do chwili obecnej nie zostały jeszcze ulokowane.

Tym niemniej rząd polski będzie honorować zamówienia ulokowane do dnia 20 stycznia 1950 r. i wypływające z nich zobowiązania. Za zamówienia ulokowane uważane będą jedynie te, które do dnia 20 stycznia 1950 r. zostały zaakceptowane przez zarząd przemysłu mechanicznego.

W związku z powyższym, rząd polski prosi rząd francuski o polecenie Zrzeszeniu Technicznemu Importu Węgla w Paryżu przeprowadzenia rozleczeń z Centralą Zbytu węgla w Katowicach, co nieodzowne jest dla dostosowania zarachunku między obu tymi instytucjami układu do nowego stanu zamówień i dostaw. Rząd polski wydał już ze swej strony Centrali Zbytu Węgla w Katowicach konieczne polecenia.

Jak to już zostało podane do wiadomości rządu francuskiego nota ambasady polskiej w Paryżu z dnia 10 stycznia 1950 roku, rząd polski uważa, że rząd francuski jest odpowiedzialny za powstałą sytuację. Tym niemniej rząd polski wyraża swoją zgodę na współpracę przy normalizacji polsko-francuskich stosunków handlowych, skoro tylko rząd francuski zmieni swe postępowanie, które zmusiło rząd polski do zajęcia obecnego stanowiska.

SIEWY WIOSENNE NA POŁUDNIU ROSJI

● MOSKWA. — Kołchozy Tadżykistanu rozpoczęły siewy wiosenne. W chwili obecnej w dziesięciu rejonach republiki

Skandaliczna gospodarka w »Caritasie« w całym kraju

● BYDGOSZCZ. — Bydgoska Delegatura Najwyższej Izby Kontroli Państwa przeprowadziła kontrole w zarządzie diecezjalnym „Caritas" w Grudziądzu. Jak wykazało badanie ksiąg, zarząd przekazywał subwencje dobrze sytuowanym przedstawicielom hierarchii kościelnej, ludziom bogatym, często — wbrew Polski Ludowej. W lipcu 1948 roku członkowie zarządu „Caritas" rozdzielili między siebie kilkadziesiąt kilogramów kawy. Biskup w Pelplinie ks. Kowalski otrzymał worek tej kawy, oraz 20 kg czekolady. Dla kurii biskupiej w Pelplinie wydano bezpłatnie 14 nowych welnianych płaszczy, 13 ubrań, 200 kompletów bielizny; ks. Liedtke wydano futro ze skunksów i eleganckí płaszcz letni.

● KRAKÓW. — Diecezjalnym kontrolerem krakowskiej „Caritas" był Władysław Osierda, zaufany biskupa Pękali, który w roku 1941 podpisał „volkslistę" w Zawierciu, za co został skazany na dwa lata więzienia.

Wyrocku jednak nie można było wykonać, gdyż skazany był nieuchwytny. Osierda uciekł w głąb Niemiec, gdzie oddał się na usługi Amerykanom. Opatrzony przez Amerykanów referencjami, wrócił do kraju i został przez ks. biskupa Pękale mianowany inspektorem kontroli diecezjalnej „Caritas".

● WARSZAWA. — Mieszkańcy domu starców „Caritas" przy Krakowskim Przedmieściu skarżą się na niedostateczne wyżywienie. Antoni Goszczyński ewidrza, że przyjmował na śniadanie tylko suchy chleb z kawą, 78-letnia Józefa Domańk nie słyszała nigdy o konserwach i czekoladzie dla podopiecznych.

O tym, dla kogo szła pomoc „Caritas" świadczy fakt, że b. obszarniczka Ikewiczówna z Bielskiej przydzieloną paczkę żywnościową ważi 25 kg oraz udzielono zapomogi.

● LUBLIN. — W „Caritas" lubelskiej przydziały i pieniądze były dla protegowanych ks. biskupa, dla b. obszarników oraz dla bandytów. W tym samym czasie pomoc otrzymały b. obszarniczki Jałowicka, Zawiłowa i Bartkiewicz, w imieniu których prosił o tę pomoc ks. biskup lubelski.

● KATOWICE. — Przeprowadzona kontrola diecezjalnego związku „Caritas" wykazała skandaliczne gospodarowanie cennymi preparatami medycznymi. Zastrzyki przeciwko tyfusowe — pomimo określonego terminu ważności — nie zostawiły w magazynach czasu przewodzone i obecnie stanowią produkt bezwartościowy. Zastrzyków przeciwko tyfusowych niemal połowa została zmarnowana. Nie wydano też do dziś otrzymanych w 1947 roku 60.000 tabletek witaminowych.

● WARSZAWA. — O skandalicznych stosunkach, panujących w „Caritas" Academica" świadczy fakt, że w jednej z wilgotnych krypt kościelnych złożono jesienią obiecjęce roku znaczne ilości ciepłej odzieży, która jeszcze przed kilku miesiącami powinna być rozdana najbiedniejszym młodzieży akademickiej. Odzież ta gnije i butwieje. W podręcznym magazynie pomieszczenia się nieporządku puszki z mlekiem, mięsne konserwy, książki, kakao, pieprz i kawa.

Walka ludu pracującego o wolność wzmaga się we wszystkich krajach

(Dokończenie ze str. 1-ej)

głębokiej przyjaźni poety z czołowszymi rewolucjonistami rosyjskimi i z najwiekszym poe ta rosyjskim — Puszkinem. Mickiewicz w pełni zdawał so bie sprawę z tego jak głęboka przepaść spoleczna dzieliła de snotyczne warstwy rządzące od narodu rosyjskiego i rozumiał więź ideologiczną, łączącą przodujące i rewolucyjne grupy społeczne narodu rosyjskiego z ogólnoludzkimi dążeniami wyzwoleńczymi. Na tej wspólnoć podstawie ideologicznej wyrastała przyjaźń i „dekabrystami", twórcami uto pijnego wprawdzie, ale tym niemniej rewolucyjnego w ów czesnych warunkach społecznych spisku przeciwko despotyzmowi carskiemu.

Jednakże społeczno - ideolo giczne podłoże twórczości poe ty należy rozpatrywać w świe tle tych szczególnych warun ków okresu historycznego, wśród których twórczość ta kształtowała się i które tra gicznym splotem wielu różno rodnych przeciwieństw oplata w również indywidualne losy Bielskiej przydzielono paczkę żywnościową wagi 25 kg oraz udzielono zapomogi.

● LUBLIN. — W „Caritas" lubelskiej przydziały i pieniądze były dla protegowanych ks.

Murarze podejmują apel Markiewki

WARSZAWA (PAP). Dnia 27 bm. w Głównym Inspektora cie Ministerstwa Budownictwa trzej wybitni przodownicy pracy i racjonalizatorzy w budownictwie; murarze: Wacław Ostrzecki, Andrzej Religa i Józef Markow złożyli na ręce główne go inspektora uspr. budownictwa ob. Krajewskiego rezolucja zania wykonania w 1950 r., ja ko pierwszym roku Planu 6-let niego, normy dwóch i pół lat, tzn. wynuwowania przez każdego z nich po 1.250 m sześc. muru.

36 zabitych — 1100 rannych

masakra studentów w Sajgonie

GENEWA. (PAP) Z Paryża donoszą: „L'Humanite" podaje wstrząsające wiadomości, dotyczące masakry studentów w Sajgonie, którzy protestowali przeciwko polityce rządu francuskiego w Indochinach.

Francuska agencja oficjalna podała, że podczas manifestacji zabito 2 studentów vietnamskich. Po sprawdzeniu wiadomości, „L' Humanite" stwierdza, że **liczba zabitych wynosi 36 osób. 1100 studentów** zostało ciężko rannych, a około tysiąca odniosło lżejsze obrażenia

W pogrzebie ofiar masakry wzięło udział ponad pół miliona Vietnamczyków.

BRUKSELA. (PAP) Z Paryża donoszą: Sekretarz generalny Francuskiej Partii Komunistycznej, Maurice Thorez wygłosił w Pleyel-Robinson przemówienie, w którym oświadczył:

„Na tragicznym tle haniebnej wojny w Vietnamie — po wiedział Thorez — wysypują jaskrawo machinacje wielu kolaboracjonistów. Tak np. skazany po wojnie przez sądy francuskie kolaboracjonista i spekulant, Peyre, jest zamieszany w aferę generała Reversa i Nasta. Ludzie rodzaju Peyre wzbogacają się na imperialistycznej wojnie kolonialnej, a żołnierze francuscy w Indochinach muszą przelewać krew w obronie interesów najwyższych bankierów i aferzystów.

Rząd i Zgromadzenie Narodowe, z wyjątkiem deputowanych komunistycznych, usiłują ukryć prawdę przed narodem.

Rząd i klika gaulistowska grozą masom walczącym o pokój i wolność. Jednakże żadne prepresje nie zastraszą uczciwych Francuzów, występujących zdecydowanie przeciwko kolonialnej wojnie w Vietnamie. Już najwyższy czas, by Francja powróciła do polityki pokoju, postępu i wolności, a jedynym rzadem, który może dać gwarancje prowadzenia takiej polityki, jest rząd jedności narodowej, cieszący się zaufaniem klasy robotniczej i całego narodu.

SZMERY ODRY

O każdej porze

Przed dwoma tygodniami przed gmach Muzeum Wojska Polskiego we Wrocławiu na Placu Tadeusza zajechało auto ciężarowe, z którego wysiadło 2 mężczyzn i umieściło ciężką skrzynię. Ponieważ było to późna pora wieczorna, wtedy chwiadczyli kustoszowi Przewalskie, że zgłoszą się rano jutrzy, aby omówić sprawę skrzyni.

Nazajutrz nie przybyli. Kustosz czekał, nie otwierając oczywiście skrzyni. Aż po dwu tygodniach nieznani ofiarodawcy zgłosili się powtórnie, w ich obecności otwarto skrzynię, zawierającą cenne kolekcje odznaczeń wojskowych z pierwszej wojny światowej. Okazy te zajmą co najmniej 6 gablotek. Poza tym w zbiorach znajdują się pierścienie wygrabione z ołtarzyków szrapneli przez jeńców w obozach oraz z kości. Zbiór uzupełnia kolekcja pocisków z pierwszej wojny światowej oraz hełmów z XVIII wieku.

Kustosz Przewalski składa do podziękowania ofiarodawcom i zamierza wywiesić na bramie Muzeum napis: „Zmy przyjmuje się o każdej porze dnia i nocy".

Wędrowny balet

Jak już pisaliśmy, balet Opery Podmiejskiej wędruje bezdomny, gdyż sala baletowa w Teatrze Wielkim została zamknięta. Próby baletu odbywały się na ul. Kołłątaja. Obecnie baletu przeniesiono na Grabiszyn.

Ponieważ członkowie baletu powinni uprawiać dalekie spacery dla lepszej gimnastyki nóg — przeto projektuje się kolejne przenoszenie prób — do Leśnicy i na Psie Pole.

Ekipy „Artosu" w uzdrowiskach

Pisaliśmy kilkakrotnie o niedostatecznej pracy rosyjskich kulturalnych w naszych uzdrowiskach. Aby temu zaradzić, „Artos" wysłał sześć ekipy artystycznych do uzdrowisk w rejonie Jeleniej Góry z karnawałowym, rozrywkowym programem. Artyści uroczaszczą śpiewem, tańcami i wesołymi monologami umilają pobyt na wczasach zimowych.

Walbrzych zaprosił satyryków

Mieszkańcy Wałbrzycha skarżyli się, że w czasie ostatnich odwiedzin Dolnego Śląska, czcadka satyryków ze swym programem „Nie lat satyry pod szkłem" omineła Wałbrzych, aczkolwiek zatrzymała się w pobliskiej Mieroszy i Jeleniej Górze. Satyrycy wzięli to do serca i swoje fournee w roku 1950 zaczną zapewne do Wrocławia.

Tak więc Wałbrzych zdołał robią „pracę do śmiechu".

Z jakiego tytułu?

Podobno przed kilku tygodniami w jednym z biur „Caritasu" na Dolnym Śląsku rozegrała się taka scenka: zapukał do pokoju dostatnio ubrany mężczyzna i mówi:

— Proszę o wspomnienie mi zapomogi!

— Zapomogi, z jakiego tytułu?

— Z mego tytułu hrabiowskiego — odpowiedział dumnie petent.

Ogłoszenie wyroku w procesie namysłowskim

WROCŁAW. (PAP) — Sąd Apelacyjny ogłosił wyrok w procesie zakonników i wychowawców ze specjalnego zakładu dla nieletnich przestępców w Namysłowie. Wszyscy oskarżeni uznani zostali winnymi zarzucanych im w akcie oskarżenia szczególnie z okrucieństwem. Wincenty Florczak na 7 lat więzienia, Ignacy Michałowski na 4 lata więzienia, Zofia Derez, Mieczysław Redel i Jadwiga Śmieja po 2 lata więzienia.

*

Przez 5 dni obserwowaliśmy ludzi w sali rozpraw sądu. Przebiegu procesu Florczaka i jego wspólników słuchali studenci i studentki, robotnicy i chłopi, prawnicy i lekarze, dziennikarze i pisarze. Było pośród nich wiele robiet.

Wszyscy ze zgrozą dowiadywali się o tym, co działo się za murami zakładu namysłowskiego.

Widzieliśmy w ich oczach błysk oburzenia, gdy słyszeli jak trwionino w Namysłowie miliony pieniędzy państwowych, jak głodzono i torturowano niesczęśliwe sieroty. Słyszeliśmy głosy wzruszenia matek, którym żal było sierot, zamykanych do celi.

Sala żyła procesem; przeżywała zeznania każdego ze świadków. Nie szukano w niej senacji — jej brak. Prawdy w tym świecie, który został zdemaskowany i ukazany w całej swej ohydzie.

Oskarżonych sądził nie tylko trybunał. Każdy ze słuchaczy procesu rozważał w duszy winę oskarżonych — i wydawał swój sąd.

Minister Handlu Zagranicznego o polsko-radzieckiej wymianie handlowej

WARSZAWA (PAP). Po powrocie z rokowań handlowych w Moskwie, minister Handlu Zagranicznego, inż. Tadeusz Gede oświadczył redaktorowi gospodarczemu PAP

Podpisany w dniu 25. I. 50 roku protokół o wymianie towarowej na rok 1950 jest dalszym krokiem na drodze rozwoju wzajemnych stosunków handlowych i pogłębienia gospodarczej współpracy między Związkiem Radzieckim i Polską Ludową.

Tak samo, jak w latach poprzednich Związek Radziecki wykazał pełne zrozumienie dla naszych potrzeb i dał wyraz przyjacielskiej pomocy przez zapewnienie Polsce na rok 1950 dostaw podstawowych surowców, maszyn i sprzętu dla przemysłu rolnictwa oraz szeroko rozbudowanej współpracy handlowych, których produkcja krajowa w bież. roku nie pokrywa zapotrzebowania na rynku: pszenicy, jęczmienia, kaszy, masła i różnych nasion a także nieprodukowanych w kraju, jak np. ryż.

Dostawy polskie do Związku Radzieckiego obejmują: węgiel, koks, wyroby walcowane, tubingi dla budownictwa, metale kolorowe, tkaniny: bawełniane, wełniane i lniane, tabor kolejowy: parowozy, wagony towarowe, szkło, papier, cukier i inne towary.

Szósty rząd de Gasperi'ego

RZYM (PAP). Nowy rząd de Gasperi'ego złożył w sobotę w przyległej prezydentowi republiki Einaudi. W ten sposób objął władzę szósty powojenny gabinet, na którego czele stoi de Gasperi.

Dzienniki prawicowe nie taią swego zdenerwowania i wyrażają wątpliwość czy rząd ten podoła zadaniom.

Pierwsza Ogólnopolska Konferencja Pracowników „Służby Polsce"

W dniach 3 i 4 lutego 1950 roku w Jeleniej Górze odbędzie się Ogólnopolska Odprawa Pracowników Powszechnej Konferencji Ministerstwa Przemysłu Lekkiego.

Na konferencji obradować będą kierownictwa i komendanci fabrycznych bufetów „Służba Polsce" celem usprawnienia dotychczasowej pracy i podniesienia poziomu wyszkolenia w bufetach.

W odprawie wezmą udział przedstawiciele Polskiej Zjednoczonej Partii Robotniczej, przedstawiciele Wojewódzkich Zarządów ZMP, przedstawiciele Komendy Głównej ZSP, przedstawiciele Ministerstwa Przemysłu Lekkiego oraz przedstawiciele Wojewódzkich Komend ZSP.

Konferencję otworzy Naczelnik Wydziału „Służba Polsce" Ministerstwa Przemysłu Lekkiego, ob. J. Iglikowski. Referat ideologiczny wygłosi przedstawiciel Zarządu Wojewódzkiego Związku Młodzieży Polskiej.

W ŚWIETLE DNIA

Wymowa noty do Francji

Nota Rządu Polskiego do Francji, stwierdzająca, że z winy naszego francuskiego kontra henta zmuszeni jesteśmy wstrzymać się z dalszym lokowaniem zamówień na dobra inwestycyjne na rynku francuskim, tłumaczy się właściwie sam przed siebie. Niemniej jednak, ponieważ sfera zagadnień gospodarczych stanowi wciąż jeszcze dla niektórych ludzi dość tajemnicza dziedzinę, dodajemy — do niej kilka słów wyjaśnienia.

Jak wiadomo, jeszcze w 1946 roku, kiedy przemysł francuski był w trudnej sytuacji, zwrócił się do nas rząd francuski o wysłanie polskiego węgla do Francji. Pomimo, że nie istniała między naszymi krajami żadna umowa handlowa, i mimo że nie wszczęto jeszcze na ten temat żadnych rokowań, Rząd Polski nie odmówił się na tej prośby. Po mogliśmy przemysłowi francuskiemu. Przystąpiliśmy do wysyłki węgla dla Francji i tym, że zapłata nastąpi dopiero w przyszłości, w ramach przyszłej umowy handlowej.

Przytaczamy ten fakt jedynie po to, aby podkreślić, że w stosunkach gospodarczych (i nie tylko gospodarczych...) z Francją, kierowała nami zawsze dobra wola.

Nie będziemy szczegółowo streszczać historii polsko - francuskich stosunków gospodarczych. Przypomnijmy tylko, że w marcu 1948 r. zawarliśmy z Francją umowę na dostawę dóbr inwestycyjnych, a równocześnie podpisaliśmy umowę o wzajemnej wymianie towarów (t. zw. umowę clearingową).

Przez lata, obie te umowy były ze sobą ściśle związane. Nota polska, którą w dzisiejszym numerze zamieszczamy, podkreśla to wyraźnie. Nie dla przykładu wspomina, że jeśli w ramach umowy o dobrach inwestycyjnych kupowaliśmy samochody, to w ramach umowy clearingowej sprowadzaliśmy aksesoria do tych samochodów. Każdy pojmuje, że samochody bez części zapasowych — to nie wielki pożytek. Można by przytoczyć i inny przykład. Jeżeli w ramach umowy o dobrach inwestycyjnych zamawialiśmy we Francji na przykład urządzenia elektryczne, to sprawę opakowania tych urządzeń (a jest to materiał wymagający specjalnego opakowania) regulowała umowa clearingowa.

Widać więc wyraźnie, że umowa o dobrach inwestycyjnych bez umowy clearingowej funkcjonowania jest wszelkiego sensu z punktu widzenia gospodarczo - handlowego.

Tymczasem jednak, rząd francuski w swej nocie z 7 stycznia postanowił odroczyć rokowania nad odnowieniem umowy clearingowej, dodając że „obecne warunki zaiłkowitą odpowiedzialność ponosi rząd francuski, tym bardziej więc nie mogą one usprawiedliwiać decyzji odroczenia rokowań. Niemiłych razie, z uwagi na ścisły związek między umową o dobrach inwestycyjnych a umową clearingową — decyzja ta uniemożliwia nam praktycznie dalsze zamawianie dóbr inwestycyjnych na rynku francuskim.

Nie znaczy to przecież, abyśmy mieli umowę zerwać, nie ją już poczynione. Nasze zobowiązania traktujemy poważnie i uczciwie. To, cośmy zaprzyrzekli — wcześniej i zapłacimy. Rząd polski stoi na stanowisku, że umowy podpisane — obowiązują nadal. Rząd polski gotów jest oczywiście podjąć, ku pożytkowi obu stron, normalne stosunki handlowe z Francją, „skoro tylko rząd francuski zmieni swe postępowanie, które zmusiło Rząd Polski do zajęcia obecnego stanowiska".

SŁOWO SPORTOWE

Czekaliśmy na taki film

„Czarci żleb" propaguje sport

Nowy film polski, który wejdzie niebawem na ekran kina „Polonia" p. t. „Czarci żleb" — obok wielu prawdziwych wartości artystycznych służy również i sportowi.

My, sportowcy, nazwiemy go na pewno „filmem polskim z nart". Obserwując żywą i ciekawą akcję „Czarciego żlebu" często zachwycamy się widokiem ośnieżonych gór i podziwiamy ewolucje narciarzy. Nic dziwnego. Współpartnerami bohatera filmu, znanego zresztą naszym sportowcom artysty z teatru państwowego we Wrocławiu, Tadeusza Schmidta, są czołowi sportowcy polscy. Film zachęca do uprawiania tego sportu, który dzięki poparciu władz państwowych, stał się u nas sportem masowym. Na film winna pójść jak najwięcej naszej młodzieży sportowej i to jak najprędzej, ażeby mogła ona skorzystać jeszcze w tym sezonie z okazji zaznajomienia się z górami i z nartami.

* * *

2 lutego odbędzie się w całym kraju próba zdobywania Odznaki Sprawności Fizycznej. Biegi narciarskie są jedną z prób OSF. (Młodzież w wieku od 12—18 lat otrzyma specjalną odznakę młodzieżową. Zachęcamy wszystkich do wzięcia udziału w masowej próbie narciarskiej, jaka odbywać się będzie przez cały miesiąc luty.

ŚWIERK W SKOKU PODCZAS MISTRZOSTW OKR. DOLNOŚL. NA SKOCZNI W SZKLARSKIEJ PORĘBIE (Fot. „Czeiny")

Wrocławianin Naorniakowski w czołówce narciarzy

W trzecim dniu mistrzostw narciarskich Polski odbył się bieg zjazdowy kobiet i mężczyzn.

Długość trasy dla kobiet wynosiła około 2.600 m., przy różnicy wzniesień 720 m. Do biegu zgłoszonych było 21 zawodniczek, startowało 14-cie, bieg ukończyło 13-cie:

1) Bujak A. (SNPTT Zakopane) — 2:57,0, 2) Grochelska (SNPTT Zakopane) — 3:07,5, 3) Kowalska (Gwardia Zakopane), 4) Czarnik (Ogniwo Bielsko), 5) Bujak E. (SNPTT Zakopane).

Trasa dla zawodników prowadziła ze szczytu Kasprowego Wierchu do kotła Goryczkowego, gdzie łączyła się z trasą kobiet. Długość jej wynosiła przeszło 3.000 m, przy różnicy wzniesień 900 m. Zgłoszonych zostało 106 zawodników, startowało 82.

Wyniki: 1) Dziedzic (AZS Kraków) — 2:40,5. 2) Marusarz J (SNPTT) — 2:47,5. 3) Ponieluch (AZS Kraków) — 2:50,5. 4) Gąsienica Samek (Gwardia Zakopane) — 2:51,0. 5) Radkiewicz (SNPTT Zakopane). 6) Schindler (Gwardia Zakopane). 7) Gąsienica Józkowy (SNPTT Zakopane). 8) Płonka (Bielsko). 9) Wawrzko I (Zakopane) — 2:57,0. 10) Naorniakowski (AZS Wrocław) — 2:58,0.

✪ Wrocławski Związkowiec, który otrzymał nowe pomieszczenie przy ul. Na Grobli 28, przeniósł się już całkowicie i jest osiągalny telefonicznie pod numerem 31-45. W nowym pomieszczeniu czyni się już huba i świetlice klubowe. Poza tym remontuje się sale na warsztaty remontowe i doświadczalne dla żywotnej sekcji motocyklowej, która w przyszłym sezonie będzie walczyć o wejście do II ligi żużlowej. (jot)

Niedziela sportowa Wrocławia

Najpoważniejszą imprezą niedzieli jest bezsprzecznie mecz Gwardii z Budowlanymi z Mysłowic. Decyduje on o zdobyciu mistrzostwa grupy i o dalszych szansach w walce o ligę.

Wierzymy w to, że Kasperczak, Karmy, Kaflowski, Sprynowicz, Kupisz, Brzezicha, Urbanowicz i Klimecki pokonają zespół Brzezińskiego, Brekiera, Zadory i Wielki. Mecz zapowiada się o godz. 17-tej w Hali Ludowej.

Dwa mecze A klasowe jakie zobaczymy we Wrocławiu będą też ciekawe.

Ogniwo I-B i Kolejarz Świdnica walczą o definitywne pierwsze miejsce, a Włókniarz N. R. spotka się z rezerwą Pafawagu.

Lekkoatleci zapraszają na poranek (o godz. 10,30 na stadion Olimp. hala Ośr. K.F.). Startują czołowi zawodnicy wrocławscy.

Imponującym wydarzeniem będzie turniej kół sportowych (sala Energetyk, godz. 15). Walczą doprawdy dobre zespoły siatkarskie. Oprócz finałów mistrzostw spotkają się AZS i Stal — Pafawag w meczu to warzyskim.

Hokeiści rozegrają spotkanie o mistrzostwo na boisku Kolejarza. Grać będzie Ogniwo ze Związkowcem.

Kto będzie sędziował?

Dzisiejsze spotkanie o wejście do II Ligi bokserskiej pomiędzy Gwardią Wrocław a Budowlanymi z Mysłowic prowadzić będzie w ringu Twardowski (Łódź), punktowy komplet sędziowski tworzyć będą Bielewicz (Poznań) Sikorski (Łódź) i Misiorny (Poznań). (v)

O mistrzostwa polskich Zw. Zuw.

Włókniarz — Związkowiec

— Czy Związkowiec, Wrocław? Przydzielamy wam organizację meczu między reprezentacjami pionów Związkowca i Włókniarza — mówi delegat zarządu zrzeszenia.

— Na kiedy?

— 5-ty luty — odpowiada słuchawka telefoniczna. — Będą walczyć Maneiski z Warty, Czarnecki (Łódź), Sierazan (Radomiak), Sadowski (Szczecin), Lech (Warta), Paliński i Cebulak (Chełmży) i Kosturkiewicz z Wrocławia.

— Czy znacie skład „Włókniarza"?

— Na razie nie. Ale przypuszczamy, że walczyć będą bokserzy ŁKS i zawodnicy kaliscy.

— Dziękujemy za tak miłą wiadomość, którą przekazujemy czytelnikom. Dodajemy i do myślamy się, że w ringu zobaczymy: Kargiera (Ł), Ścigałę (Kalisz), Marcinkowskiego, Dobiasza (Włókniarz (ŁKS), Grzelaka (Kalisz), Franka (Warta) i Jaskóła (ŁKS).

Kącik szachowy

Ciekawe pozycje

O ile zamatowanie obcego króla dwoma skoczkami jest w praktyce niemożliwe, goniec i skoczek matują z łatwością. Za sada jest zapędzenie obcego króla w róg tego koloru, którego goniec pozostaje nam do dyspozycji.

W poniżej zamieszczonej pozycji Czytelnicy sami zechcą

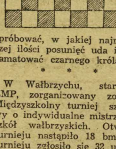

spróbować, w jakiej najmniejszej ilości posunięć uda im się zamatować czarnego króla.

* * *

W Wałbrzychu, staraniem ZMP, zorganizowany został I Międzyszkolny turniej szachowy o indywidualne mistrzostwo szkół wałbrzyskich. Otwarcie turnieju nastąpiło 18 bm. Do turnieju zgłosiło się 32 uczestników. ZP. ZMP przeznaczył jako nagrody sumę 6 tys. zł. (Wójcicki).

* * *

W dniu 29 bm. grają następujące drużyny w ramach turnieju o drużynowe mistrzostwo Doln. Śląska. We Wrocławiu Kolejarz I — Kolejarz II, w Jeleniej Górze „Ogniwo — Górnik" Wałbrzych, w Świdnicy „Samorządowiec" — AZS Wrocław, w Legnicy „Spójnia" — ZEODE Wałbrzych i w Zarach „Górnik" — Polonia Świdnica.

RADIO

30 STYCZNIA (PONIEDZIAŁEK)

Program I

8,40 Muz. 8,55 Szkoln. gazet. 9,15 Wiesch. 9,35 Muz. 10,00 Skrzynka PCK. 10,10 Muz. 10,50 Inform. 10,55 Aud. szkoln. 11,15 Opowieść rad. o A. Mickiewiczu 11,35 Muz. 11,57 Sygnał 12,04 Dzien. 12,25 Muz. 12,30 Aud. dla wsi 12,55 Na swojską nutę 13 16,00 Dzien. 16,20 Kompozytor 17,0 17,00 Felieton liter. 17,15 Mozart: Kwartet Es-dur 17,45 Z Poronimienie ze zwierzętami 17,55 Muz. 18,20 „Pierwsze dni" 18,40 Muzyka 19,00 Pogad. 19,10 Konc. 20,00 Dzien nik 20,40 Muz. 21,10 Wszechn. 21,30 Konc. 22,00 Wiadom. 22,10 Muz. 24,00 Hymn.

Program II

5,13 Sygnał 5,15 Wiadom. 5,20 Konc. 6,00 Wiadom. 6,05 Gimnast. 6,15 Muz. 6,45 Dzien. 7,10 Gimnast. 7,30 Muz. 8,00 Wiadom. 8,05 Aud. dla wsi. 8,15 Wszechn. 13,30 Konc. 14,00 Aud. Zw. Naucz. 14,15 Wiadomości D/Sl. 14,25 Muz. 14,40 Z dzieci, TPPR 14,45 Muz. 14,55 Konc. 15,30 Aud. dla dzieci 15,50 Muz. 16,00 Dzien. 16,30 Muz. 16,50 Tę książkę warto przeczytać 16,55 Muz. 17,10 Pieśni różnych narodów 17,25 Ze dzierżeń ulb. tyg. 17,45 Sport. 18,30 Z kraju i ze świata 18,15 Muz. 18,40 Wszechn. 19,00 Kabaret 19,16 Fragm. z opery „Carmen" 20,00 Dzien. 20,40 d. c. opery 22,09 Muz. 22,30 Konc. 23,00 Wiadomości 23,15 Muz. 24,00 Hymn.

Buchalter — Bilansista 8295

zestawia bilanse, zaminlięcia, przyjmie prace dorywczą w prywa. przedsiębiorstwach. Zgł.: A. Lipiński, Wrocław, ul. Łuk. Górnicźlego 1, IV p.

Miejskie Przedsiębiorstwo Rozbiórkowe we Wrocławiu

ZATRUDNI NATYCHMIAST

tabor konny i mechaniczny

do przewozu cegły — na dogodnych warunkach.

Zgłoszenia przyjmuje Wydział Ogólny M.P.R. przy ul. Ofiar Oświęcimskich 15. K-416

Obwieszczenie o licytacji

1 Urząd Skarbowy we Wrocławiu podaje do wiadomości, że w dniu 31 stycznia 1950 r. o godz. 9.30 w Garażach Izby Skarbowej we Wrocławiu, ul. Lwowska 9, odbędzie się licytacyjna sprzedaż następujących ruchomości, należących do F-my „Jedność" — S-ka z o. o. — Dom Handlowy w likwidacji we Wrocławiu, Kotlarska 30:

1) SAMOCHÓD CIĘŻAROWY MARKI „FORD" 3 tonowy — na chodzie. — Cena szacunkowa 408.527 — zł

2) SAMOCHÓD CIĘŻAROWY MARKI „FORD" 1½ tonowy. — Cena szacunkowa 100.000.— zł

Zaznacza się, że sprzedaż samochodu pod poz. 1) w pierwszym terminie nie doszła do skutku, wobec czego może być dokonana za cenę niższą od połowy sumy oszacowania.

Powyższe ruchomości oglądać można w dniu i miejscu licytacji od godz. 9-tej.

K-453 Naczelnik Urzędu

Centrala Mięsna Ekspozytura Okręgowa we Wrocławiu

ZATRUDNI NATYCHMIAST:

STARSZYCH KSIĘGOWYCH
KSIĘGOWYCH
TECHNIKÓW BUDOWLANYCH
KIEROWNIKA ODDZIAŁU INWESTYCJI
REFERENTÓW ZAOPATRZENIA (transp. budowl.)

Zgłoszenia kierować do Wydziału Personalnego, ul. Krasińskiego 58. K-440

Państwowe Przedsiębiorstwa Budowlane

ZJEDNOCZENIE DOLNOŚLĄSKIE
Wrocław, Łowiecka 13/17

Poszukuje do pracy we WROCŁAWIU DZIERŻONIOWIE i KOWARACH — SAMODZIELNYCH KSIĘGOWYCH oraz KWALIFIKOWANYCH KONTYSTÓW.

Zgłoszenia osobiste lub listowne — Wydział Personalny, pokój Nr 6. K-466

OGŁOSZENIA DROBNE

HANDLOWE

PENICYLINĘ kryształiczną sprzedam. Bliczka 9—7 Wrocław. 619

ZGUBY

UCZCIWEGO znalazcę proszę o zwrot dokumentów za wynagrodzeniem. Karpiński, Wrocław, ul. Łompy 21. 622

POSAD POSZUKUJĄ

KSIĘGOWA samodzielna przyjmie pracę dorywczą księgowość handlowa, przemysłowa — przebitka. Zgłoszenia „Słowo Polskie" „Bilansistka". 611

CZAPNIK dyplomowany z mestrymi poszukuje pracy od zaraz. Wrocław, Św. Antoniego 25 m. 11. 627

WOLNE POSADY

POTRZEBNA natychmiast samodzielna pomocnica na dobrych warunkach. Zgłoszenia: ul. Sienkiewicza 128 m. 3. 597

LOKALE

KRAKOWA, mieszkanie samotna poszukuje mieszkania. Wrocław, Ofiary 9 m. 6. 598

ZAMIENIĘ 3 pokoje kuchnia na 2 pokoje z kuchnią. Wiadomość ul. Krzywoustego 18 m. 16. 604

DWÓCH panów na stanowiskach poszukują umeblowanego pokoju. Zgłoszenia „Słowo" Wrocław, „60". 616

MGR. CHEMII (asystent) kawaler poszukuje pokoju przy kulturalnej rodzinie okolica plac Grunwaldzki. Ofiary „Słowo Polskie" „613". 613

POKÓJ umeblowany sub lokatorski odstąpię urzędnikowi lub rzemieślnikowi. Wiadomość: K. Jagiellończyka 11/8. 602

147)

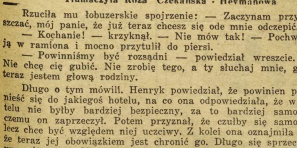

BANDA TUCKERA

POWIEŚĆ IRY WOLFERTA

Tłumaczyła Róża Czekańska - Heymanowa

— Rzuciła mu łobuzerskie spojrzenie: — Zaczynam przypuszczać, mój panie, że już teraz chcesz się ode mnie odczepić.

— Kochanie! — krzyknął. — Nie mów tak! — Pochwycił ją w ramiona i mocno przytulił do piersi.

— Powinniśmy być rozsądni — powiedział wreszcie. — Nie chcę się gubić. Nie zrobię tego, a ty słuchaj mnie, gdyż teraz jestem głową rodziny.

Długo o tym mówili. Henryk powiedział, że powinien przenieść się do jakiegoś hotelu, na co ona odpowiedziała, że w hotelu nie byłby bardziej bezpieczny, za to bardziej samotny, czemu on zaprzeczył. Potem przyznał, że czułby się samotny, lecz chce być względem niej uczciwy. Z kolei ona oznajmiła mu, że teraz jej obowiązkiem jest chronić go. Długo się sprzeczali, wreszcie przyrzekła mu, że się zatroszczy o siebie. Gdyby przyszło nieszczęście, ona ucieknie, gdy tylko się przekona, że to sprawa poważna.

— A zatem będę twoją towarzyszką tylko podczas pogody — powiedziała. — Obiecuję ci to. Nie usłyszysz już o mnie, zanim to zmartwienie nie minie. Za to potem będziesz o mnie słyszał przez całe życie.

Pomyślał, że przywiąże Doris jeszcze bardziej do siebie, jeśli będzie względem niej uczciwy. Przeniesie się do hotelu i tam się ukryje. A potem, kiedy cała ta historia minie — jeśli w ogóle kiedyś minie — kiedy Joe ustatkuje się, Fiona zostanie schwytany, a oni będą mogli znów powrócić do interesu, wtedy się z nią ożeni. Tak, zrobi to! To postanowione. Jeśli ona pragnie go mieć, to się z nią ożeni.

* * *

Stukanie do drzwi rozległo się w kilka minut po dziesiątej. Naczyńia zostały już pozmywane i sprzątnięte. Wheelock znów rozprawiał o tym, że musi być względem Doris uczciwy i że jeszcze raz zapewniała go, że w razie nieszczęścia, ona ucieknie i będzie czekała, aż wszystko przejdzie.

Gdy rozległo się stukanie, Henryk stał pośrodku saloniku. Zdjął już ze siebie marynarkę. Spojrzał na Doris, potem na drzwi i czuł, że podłoga ugina mu się pod stopami. Był tylko w skarpetkach. Gdyby trzeba było uciekać, musiałby przedtem włożyć buty.

— Kto tam? — zapytała Doris.

— Kontrola. — Nie był to głos Joego, ani w ogóle ludzki głos. Normalnie żaden człowiek nie mówi takim tonem. Henryk i Doris w milczeniu spojrzeli na siebie.

— Uciekać! — pomyślał Henryk. — Schować się w łazience, w szafie, pod łóżkiem, wyskoczyć przez okno i zbiec po przeciwpożarowych schodach, zabrać ze sobą buty, palto, kapelusz, pieniądze! Ale co z Doris? Co z Joem?

— Proszę cię, otwórz — powiedział do Doris. Był zdziwiony, że głos jego zabrzmiał tak cicho i spokojnie.

Doris podeszła do drzwi, które teraz zawsze zamykała. Otworzyła je. Zakładane zdążyła przekręcić klucz, wpadł Joe otwierając drzwi na oścież. Doris odskoczyła w bok, a Joe wysunąwszy ramię naprzód, wdarł się do pokoju. Najpierw rzuciła mu się w oczy Doris, wiec odepchnął ją lewą ręką, prawie ją uderzył. Potem stanął przed Wheelockiem. W ręku trzymał rewolwer wycelowany wprost na niego.

— Nareszcie mam cię, draniu! — krzyknął. — Nareszcie! — wołał dysząc ciężko.

Henryk patrzył na rewolwer. Nie widział nic, prócz rewolweru. Myślał o tym, że powinien natychmiast coś powiedzieć, coś nieoczekiwanego, coś, co by Joego zaskoczyło i uspokoiło.

— Co to znaczy? — Henryk starał się mówić tonem spokojnym i pytającym, ale głos trochę mu drżał. — O co ci chodzi, Joe?

Wzrok Joego przemknął po Doris, a potem wpił się znowu w Wheelocka. — Zaraz sobie pomyślałem — powiedział — że taki pai syn jak ty będzie szukał schronienia pod babską spódnicą. To cię zdradziło.

— Milcz! — zawołał Henryk z gniewem.

— Mam milczeć? — Joe przysunął się o krok bliżej. — Ja ci wydrę serce, ty szczurzy pomiocie. Ty podły, skradający się ścierwo szczurze, ty psie parszywy! Ja ci poderżnę gardło! — Głos jego przeszedł w krzyk. — Gdzie jest mój brat? Gdzie jest Tucker? Co ten drań zrobił z moim bratem? Jego także zabiję, słyszysz?

— Śladaj — podsunął mu krzesło Wheelock. — Zdejm płaszcz i kapelusz. Muszę ci wiele rzeczy opowiedzieć.

— A pewnie, że musisz, draniu jeden!

— A to, co masz w ręku, możesz odłożyć, to niepotrzebne.

— Ja sam wiem, potrzebne czy niepotrzebne. — Joe postąpił znów o krok bliżej. — Nie będziesz mi tu rozkazał. Rozmowa nasza będzie krótka. Skończę z tobą tak prędko, jakbym wypluł muchę z gęby.

Palce lewej ręki, w której nie trzymał rewolweru, kurczowo otwierały mu się i zamykały. Podniósł dłoń gwałtownie i potarł się w podbródek.

Doris nie poruszyła się od chwili, kiedy Joe odepchnął ją na ścianę. Drzwi ciągle jeszcze były otwarte na oścież. Odbiwszy się od drzwi Doris upadła na krzesło i siedziała tam nieruchomo, blada, z otwartymi ustami. Bała się poruszyć. Zdawało jej się, że wystarczy zrobić krok lub głośniej westchnąć, aby rewolwer wystrzelił.

Czegoś innego mogła spodziewać się po takim draniu jak ty? — powiedział Joe. — Radzisz mi wykąpać się, podczas gdy mój brat już trzeci dzień gdzieś umiera. Chcesz, żebym brał prysznic i siedział tu z tobą i z tą dziwką, którą znalazłeś nie wiadomo gdzie, podczas gdy mój brat umiera! — Głos mu się załamywał, więc walczył, żeby zapanować nad drżeniem głosu i nad samym sobą. — Nie chciałeś go przyjąć! — krzyknął. — Tak, ani Ben, ani ty nie chcieliście go przyjąć. Nie był dla was dość dobry i od początku nie chcieliście go mieć w businessie, draniu, łajdaku! Nikt go nie chciał, a najlepiej ty! Tak, ty!

(Ciąg dalszy nastąpi)

Szczerze

Miasto ogrodników

Wielu mieszkańców Wrocławia — to ogrodnicy. Nie z fachu, ale z zamiłowania. Mają ogródki przydomowe, czy działkowe, w którym hodują jarzyny, pomidory itp. Choć do wiosny jest jeszcze daleko, to jednak niejeden z tych ogrodników już dziś się martwi. Zmartwienie polega na tym, że ziemie trzeba upra wić, a tymczasem nie można dostać nawozów.

Do rzeźni miejskiej daleko, pola irygacyjne również są niedostępne, a nawozy sztuczne Samopomoc sprzedaje wyłącznie rolnikom. Nie łatwo też o wapno, choćby do pobielenia drzew i zabezpieczenia ich przed pękaniem kory.

Problem nie jest prosty, a ogródki nie zasilane jałowieją.

Dlatego wiec już obecnie zwracamy uwagę na troski dzierżawców ogródków i sądzimy, że zajmie się nimi zarząd Tow. Ogrodników, czy Samopomoc Chłopska, czy wreszcie jakaś inna organizacja i dopomoże w uzyskaniu potrzebnych ogrodnikom materiałów. Nie można przy tym zapomnieć, że zima na Śląsku kończy się przeciętnie około 21 lutego, a więc po tym terminie ogród już wymaga pracowitej ręki. Tuwicz

WROCŁAW

Od abecadła do egzaminu

Pierwsze listy do rodziny

piszą byli analfabeci wrocławscy

W Mafilcach Wielkich odbył się egzamin dla b. analfabetów, którzy po 5 miesięcznej nauce na kursie posiedli umiejętność czytania i pisania. W jasnej sali mafilckiej szkoły zasiadło 10 kursantów — dopuszczonych do egzaminów. We wrześniu było ich 24. Jednak część zachorowała a a część przeniesiono do innych miejsc pracy. — Zostało tylko 10. Wśród nich najstarsza wiekiem 52-letnia Anna Ratyńska. Przed wojną pracowała na roli i nikt się nie zatroszczył, by posłać ją do szkoły. Nie umiała ani czytać, ani pisać. — „Byłam jak ślepa — opowiada — a dziś widzę".

Maria Woźniak, lat 49, żona dozorcy szkolnego, powiada:

— Jestem Bordech, uliczna tym, którzy zorganizowali kursy, gdyż dziś mogę już sama napisać list do syna. Chcę jednak dalej się uczyć, by jeszcze lepiej czytać i pisać".

OB. ŚWIĄTALSKA PRZY NAUCE

Maria Bielawska — 17-letnia sierotka — ukończyła wzorowo kurs. Chce zostać krawcową i dalej się kształcić — by nadro bić stracony okres nauki w dzieciństwie. Naczelnik VIII obwodu ob. Witkowski obiecuje oso biście dopomóc jej.

Ob. Nowak Józef, 23-letni robotnik Centrali Rybnej we Wrocławiu, kiedyś umiał pisać i czytać. Przez wojnę zapomniał. Dziś czyta i pisze bardzo pewnie.

Ob. Kowalik Stefania — żona robotnika budowlanego z PPB — będzie w ciąży nie przerwała nauki. Zaraz po porodzie wróciła na kurs.

Kierownicka kursu, ob. Maria Oczkowicz, Feliks Dołcert, robotnik z Pafawagu, pełniący funkcję opiekuna kursu i przewodniczącego dzielnicowej komisji do walki z analfabetyzmem, naczelnik VIII obwodu ob. Witkowski — wchodzą w skład komisji egzaminacyjnej. Egzamin obejmuje napisanie listu do rodziny, życiorysu i przeczytanie rozdziału z elementarza. Wszyscy zdali egzamin i przejdą na wyższy kurs dobre go czytania.

Ob. Witkowski zapewnia, że VIII dzielnica pierwsza we Wrocławiu zlikwiduje analfabetyzm.

Podobny egzamin odbył się wczoraj w Brodzie. Jednakże ilość dopuszczonych kursantów była tu znacznie mniejsza. W Mafilcach wszyscy uczestnicy kursu zdawali egzaminy. — W Brodzi na 15 uczniów dopuszczono do egzaminu tylko 6. Jest to wynik słabej frekwencji i mniejszego zapału do nauki robotników zakładów przemysłu bawełnianego i wełnianego, którzy mieli czas mogli poświęcić nauce. Odbiło się to na postępach. Mimo tego ob. Świętalska, Woźniakowa i Cieliński (rolnik na 4 ha ziemi) wyróżnili się po stępami. (cen).

Więcznie nagród

za pamiętnik robotnika

Na dzisiejszym uroczystym publicznym posiedzeniu Wrocławskiego Tow. Miłośników Historii w lokalu Instytutu Historii przy ul. Szewskiej 49, pokój 134, odbędzie się wręczenie nagród laureatom konkursu na pamiętnik robotnika wrocławskiego z lat 1945—1949 oraz odczyt dr. L. Baczyłowa „Rosyjski ruch rewolucyjny a powstanie styczniowe".

Początek zebrania o godz. 12. Wstęp dla szerokiej publiczności.

NOTATNIK WROCŁAWSKI

Od 31 bm. wchodzi w życie zarządzenie prezydenta miasta w sprawie ograniczenia sprzedaży napojów alkoholowych. We wszystkie soboty i w ostatni dzień miesiąca obowiązuje zakaz sprzedaży od godz. 14 do 22-giej. W niedziele i święta sprzedaż wódki i wina zaczyna się dopiero od godz. 14-tej.

Na lodowisku przy Stadionie Olimpijskim czynne są głośniki. Nastawiono je tak, że dudnią w uszach nie tylko łyżwiarzom, ale nawet mieszkającym na Zalesiu studentom którzy przygotowują się do egzaminów.

Wojewódzka narada aktywu Związku Zaw. Prac. Instytucji Wojskowych odbędzie się dziś o godz. 9 w sali reprezentacyjnej Klubu Garnizonowego.

Prezydent m. Wrocławia ogłosił następujący komunikat: W związku z koniecznością przepracowania nowych norm zagęszczenia dla terenu miasta Wrocławia wstrzymuje się na czas od 30 stycznia do 5 lutego przyjmowanie wniosków i stron w sprawach mieszkaniowych".

Przyszła w spodniach do redakcji p. J. D. i przyniosła w walizce sukienkę, z której ktoś wyciął wielki kawał materiału. Była to jedyna sukienka pracującej kobiety, a przyczyna spotkała ją 24 bm. o godz. 22 w tramwaju linii „9" między ul. Fredry a Traugutta. Zwierzenia sukni musiał dokonać nożyczami jakiś złoczeniec. Poszkodowana opowiada nam o przygodzie, abyśmy przyczynili się do ujawnienia nienormalnym osobnikiem inne kobiety. Nie wiadomo zresztą, czy p. J. D. pierwsza padła ofiarą wybryku szaleńca.

Po dłuższej przerwie ruszył wreszcie autobus linii K, obsługujący Karłowice. Jak wia domo stary wehikuł zaniemógł przy pierwszej fali większych mrozów.

600 obiadów popularnych i klubowych wydaje dziennie Probiernia Rybna przy Rynku.

Niczym zdradzieckie lasso leży na chodniku ul. Kościuszki, zwisający z muru drut i łapie w rozmościach przechodniów za nogi. Pułapka znajduje się za rogiem po stronie PDPT.

Serdaki huculskie będzie produkował warsztat Doln. Przemysłu Miejscowego przy ul. Ruskiej 51. Pomysł produkcji dał kierownik techniczny ob. Torbiler. Na czele nowego działu stanęła robotnica, prowdowniczka pracy — Markowska.

Dziś do otwieranej **od** ania Szkoły Inżynierskiej Nauczycielskiej Organizacji Technicznej we Wrocławiu egzaminy wstępne rozpoczną się 21 lutego. Wpisy — od jutra do 9 lutego w sekretariacie NOT. (ul. Świerczewskiego 74) od 15 do 19.

W Teatrze Popularnym ze spół Studium Dziecięcego ZMP pod kierunkiem Ireny Sobiej wystawia dziś o godz. 15 bajkę „O Czerwonym Brudasie". Po przedstawieniu — gry i zabawy. Bilety w kasie teatru sprzedaje się od 13 do 15.

Aeroklub Wrocławski zawiadamia wszystkich pilotów szlinkowych i szybowcowych, że w dniu 27 stycznia odbędzie się dziś w niedzielę o godz. 10 w gmachu głównym Politechniki.

Sklepy w osiedlach robotniczych nawiązują żywy kontakt z klientami

22 nowe sklepy otworzy w tym miesiącu MHD w osiedlach robotniczych Wrocławia. Dotychczas uruchomione już placówki na Krzykach, Karłowicach, Grabiszynku, Biskupinie i Sępolnie. W tych dniach nastąpi otwarcie sklepów na Psim Polu, Osobowicach i w Ciszynie.

Sklepy MHD cieszą się ogromnym powodzeniem. Przez sklep włókienniczy na Krzykach w ciągu pierwszych 5 dni jego istnienia przewinęło się 1.000 kupujących.

Kierownictwo Miejskiego Handlu Detalicznego kładzie nacisk na nawiązanie żywego kontaktu pomiędzy klientami, a sprzedawcami. Każdy miesiąc dzielnicy może to powinien informować ekspedienta sklepu MHD o swoich życzeniach co do asortymentu towarów. Wnioski przekazuje się codziennie działowi zaopatrzenia MHD, który stara się dostarczyć żądanych artykułów.

Przyjemne stosunki ze sprzedawcami placówki MHD na Kozwalach nawiązała Fabryka Sztucznego Jedwabiu, otwierając dla nich swoją stołówkę.

MHD stara się ustrzec przed wykupywaniem towaru do handlu łańcuszkowego, to też w sklepie mogą kupować tylko te osoby, które wykażą się dowodem zamieszkania w danej dzielnicy. Warto byłoby również, by mieszkańcy Kowalij, Grabiszynka, czy Sępolna też zwrócili uwagę na tę sprawę.

MHD zajmuje się również szkoleniem sprzedawców sklepowych. Kandydatów kieruje się do ośrodka szkolenia zawodowego, lub odbywają oni prak tykę w bratnich placówkach PSS czy PDT.

W tym roku przejdzie przez takie przeszkolenie 250 osób. (Wac)

Wielka Akademia Mickiewiczowska w auli Politechniki

W obecności przedstawicieli władz państwowych, partyjnych, samorządowych, wojska, społeczeństwa wrocławskiego i młodzieży szkolnej odbyła się w auli Politechniki Wielka Akademia, poświęcona życiu i twórczości Adama Mickiewicza.

Przewodniczący Wojewódzkiego Komitetu Obchodu Roku Mickiewiczowskiego — Jan Halpon podkreślił, że pomnik Adama Mickiewicza, który wzniesiony został z gruzów przez polskiego robotnika, chłopa i inteligenta pracującego, jest tylko symbolem głęboko zakorzenionego w sercach wszystkich ludzi żywego pomnika, na który składają się myśli poetyczne w pięknych strofach wierszy.

Mickiewicz widział swoimi oczyma nową erę ludzkości — wolność. Dążył do niej i walczył o nią. Był bliski działalności Dekabrystów, łączyły go więzy przyjaźni z wielkim rewolucjonistą poezji rosyjskiej — Aleksandrem Puszkinem. Bojownik o wolność, rewolucjonista, zesłaniec, publicysta i nauczyciel dążył do przemian społecznych, które miały przynieść i przynieśli — przyjaźń narodów dążących do lepszego i jas nego jutra.

W części artystycznej akademii wystąpiły zjednoczone chóry dolnośląskie: Państwowej Wyższej Szkoły Muzycznej, Państwowej Średniej Szkoły Muzycznej, chór „Echo" i chór Dol nośląskiego Towarzystwa Muzycznego. Orkiestra Dolnośląskiego Towarzystwa Muzycznego odegrała kantatę o Mickiewiczu układu Walek — Walewskiego, a pieśni „Czaty" i „Polały się łzy" — odśpiewał przy akompaniamencie prof. Łoboza artysta Opery Dolnośląskiej A. Walak.

Recytacje w wykonaniu artystki Państwowego Teatru Dramatycznego Drobnickiej i studentów Uniwersytetu Wrocławskiego Danuty Skalak, Jerzego Skrobacza i Jadwigi Jedynak — dopełniły programy akademii. (rs)

Z ZSRR, Francji i Niemiec

wycieczka na wystawę we Wrocławiu

W poniedziałek, 30 bm. o godz. 5 min. 45 rano pociągiem z Warszawy przyjeżdża do Wrocławia, aby zwiedzać wystawę Mickiewiczowsko-Puszkinowską 40-osobowa wycieczka wybitnych pisarzy, literatów, artystów radzieckich, francuskich i niemieckich.

Powitanie przybywających gości odbędzie się na peronie Dworca Głównego przy pociągu o godz. 7.30.

Program pobytu wycieczki: godz. 10 — zwiedzanie Wystawy Mickiewiczowsko-Puszkinowskiej w gmachu Muzeum Państwowego, godz. 12 — zwiedzanie Pafawagu, godz. 14 — obiad w hotelu Monopol, godz. 16—19 — zwiedzanie miasta, godz. 19 — przedstawienie w Teatrze Wielkim.

Po przedstawieniu teatralnym — wycieczka odjedzie do Warszawy.

Wrocław czy Warszawa

Wczoraj miało nastąpić we Wrocławiu rozstrzygnięcie, która załoga dwóch gazowni — wrocławskiej czy warszawskiej — odniosła zwycięstwo we współzawodnictwie.

Specjalna komisja porównywała osiągnięcia i omawiała wyniki przez 22 godziny.

Ponieważ nie udało się przezwyciężyć trudności w ocenie osiągnięć obu załóg, przekazano materiały do Zarządu Głównego Tow. Zaw. Pracowników Samorządu Terytorialnego i Instytucji Użyteczności Publicznej w Warszawie. Stamtąd oczekiwać trzeba ostatecznej decyzji.

Widowiska i imprezy

Teatry

PAŃSTWOWA OPERA, ul. Świdnicka 23, godz. 15 „Sprzedana Narzeczona".

TEATR WIELKI, ul. Świdnicka 22, godz. 19 „Puszkin" (Borys Godunow, Mozart i Salieri, „Skąpiec pada...).

SCENA KAMERALNA PTD (w sali Teatru Zyd.), ul. Świdnicka 31, godz. 19,15 „Niemcy".

TEATR MŁODEGO WIDZA, ul. Rzeźnicza 12, godz. 19 „Pan Damazy".

Wystawy

„WYSTAWA GRAFIKI I RYSUNKÓW Wacława Breitera", ul. Świdnicka 26, otwarta codz. od 10—18

„POLSKA KSIĄŻKA DZIECIĘCA" — Ossolineum, ul. Szewska 21, otwarta codz. godz. 9—16.

Repertuar kin

„SLĄSK", ul. Gen. Świerczewskiego 60 II. — „Pustelnia Parmeńska" franc.), II seria, godz. 14, 16, 18 i 20. Godz. 10,30 „Urwis Czerwoche".

„SCALA", ul. Mikołaja 57 — „Pustelnia Parmeńska" (franc.), II serii, godz. 14, 16, 18 i 20. Godz. 10,30 „Daleka droga".

„WARSZAWA", ul. Fredry 16 — „Aleksander Puszkin" (radz.), godz. 14, 16, 18 i 20. Godz. 10,30 „Gość".

„POLONIA", ul. Żeromskiego 53 — „Spotkanie nad Łabą" (radz.), godz. 12,45, 15, 18,15 i 20,30.

„PIONIER", ul. Stalina 71 — „Wilki morskie" (amer.), godz. 10,30, 13, 15 i 17. Aktualności cedz. godz. 19, 20 i 21.

„TĘCZA" — ul. Kołłątaj 177, „Pojedynek" (radz.) , godz. 14, 16, 18 i 20. Godz. 10,30 „Syn pułku".

„FAMA" — Pole Pole, B. Krzywoustego 286 — nieczynne

„ŚWIETLICA FILMOWOCW" — ul. Olszewskiego 58, godz. 15, 16,30 i 18 „Czy zwierzęta myślą"; „Polowanie słonie", „Bajecka.

FOTOPLASTIKON, ul. Świdnicka 34, wystawiła codz. godz. 9—21 „Miasto Dalekich Indii — Agra".

Nocne dyżury aptek

Pod „Gwiazdą" — Stalina 87

„Słońcem" — Traugutta 121

„Mikołaja" — Mikołaja 45.

DYŻURY POGOTOWIA CHIRURGICZNEGO, dziś w II Klinice Chir. ul. Curie Skłodowskiej 50 (tel. 27-30).

Dzień studenta

Zbiórka na Dworcu Głównym

Wyjazd na wczasy akademickie nastąpi 1-szego lutego. Zbiórka wszystkich studentów posiadających skierowania w dniu jutrzejszym o godz. 8-mej na Dworcu Głównym.

Wybory do Komitetów Stołówkowych

Wybory uzupełniające do Komitetów Stołówkowych odbędą się: w poniedziałek w stołówce Nr. 1 godz. 13.30, w stołówce Nr. 2 godz. 14,30 i we wtorek w stołówce Nr. 3 godz. 14-ta.

Obiady studenckie

FPOS zawiadamia, że obiadowe karty będą sprzedawane do studentów akademickich od 1 lutego w cenie 90 zł za obiad (w abonamencie 85 zł za obiad). Można będzie nabywać także karty tygodniowe (85 zł za obiad).

W Święto Czerwonej Armii

Muzeum Wojska Polskiego otworzy wreszcie swoje sale

Ostatecznym terminem otwarcia Muzeum Wojska Polskiego w odnowionym a częściowo całkowicie odbudowanym gmachu na Placu Bitwy tzw. Na Tamce został ustalony na dzień 23 lutego — w 32 rocznicę utworzenia Armii Radzieckiej. W dniu 10 lutego przybędzie do Wrocławia komisja z Warszawy ze znanym malarzem ept. Wodnickim. Komisja ta zajmie się ostatecznym urządzeniem działu Odrodzonego Wojska Polskiego, mieszczącym się w największej sali Muzeum na pierwszym piętrze. Urządzenie dla tej sali jest już gotowe, projektował je kpt. Wodnicki. Z Warszawy nadejdą również cenne dokumenty i fotografie dla tego działu oraz okazy broni nowoczesnej, które uzupełnią bogatą kolekcję, będącą już w posiadaniu wrocławskiego Muzeum Wojska Polskiego we Wrocławiu.

Dział broni dawniejszej po większy się niebawem o niezwykle cenną kolekcję pistoletów z XVII i XVIII wieku. Około 80 pistoletów, znajdujących się w składnicy muzealnej w Jelenej Górze, będzie przewiezionych do Wrocławia.

Czynnym jest dalej młodociany zbieracz Wacek Zamfyl ski, który przyprowadził do Muzeum kolegę Chłopiec ten znalazł w grzach wrocławskich miecz mająłaki, który powiększył zbiory broni egzotycznej.

Przy porządkowaniu sal muzealnych wiele pomogła personelowi organizacja Służby Polsce z III Gimnazjum.

Muzeum Wojska Polskiego pragnie stworzyć bibliotekę, w której będą zgromadzone dzieła z zakresu wojskowości, znajdujące się w księgozbiorach dolnośląskich. (zg)

Czarny król Harlemu (10)

NAPISAŁ J. JUNOSZA GZOWSKI

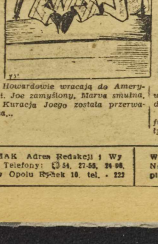

Howardowie wracają do Ameryki. Joe zamyślony, Marya smutna. Kuracja Joego została przerwana.

W Harlemie tłumy witały powrót Howarda. Z duchu zamordowa du Joe przemawiał:

— Idę na front! Murzyni potrafią walczyć nie gorzej od białych!...

Marya Wa:

— Joe, nie odchodź! Co poczniesz bez ciebie!..

— Murzyni nie mogą siedzieć w domu, gdy Ameryka przystąpiła do wojny... — odpowiada mąż.

W biurze werbunkowym ciekawie odgłosy Howarda:

— Joe Howard idzie bronić ojczyzny!!... Pięknie. Jestem przyjęty. Szkoda mogłoby być co prawda zdrowszą...

Redaktor Naczelny: STANISŁAW ZIEMAK Adres Redakcji i Wydawnictwa: Wrocław, Oławska 10/11. Telefony: 12-34, 22-68, 26-98. Oddział redakcji „Słowa Polskiego" w Opolu Ryczek 10, tel. - 222

W redakcji przyjmują: Sekretarz redakcji w godz. 11—13 Redaktor Naczelny w poniedziałek, środę i piątek 11—13. — Redakcja rękopisów nie zwraca i za ogłoszenia nie odpowiada. F-1—10812

Wydawca i druk Spółdz. Wydawn.-Gdw „CZYTELNIK" Wrocław Oławska 10/11. — PRENUMERATA: z odbiorem na miejscu 120 zł, miesięcznie zamiejscowa z przesyłką pocztową 135 zł miesięcznie.

Zwierciadło

29. I. 1930 | Dodatek niedzielny „Słowa Polskiego" | Nr 5 (158)

Biblioteka Publiczna im. Tadeusza Mikołajczyka w Wieczorku

Adam Mickiewicz

TADEUSZ BOY-ŻELEŃSKI

WCZORAJ w Warszawie odsłonięty został zniszczony przez oku panta, odbudowany przez Polskę Ludową pomnik Adama Mickiewicza

W związku z tym drukujemy fragmenty artykułu słynnego krytyka, Tadeusza Boya-Żeleńskiego. Artykuł ten został zamieszczony w Nr 1 lwowskich „Nowych Widnokręgów", w styczniu 1941 r.

●

Tuż przed momentem, kiedy wytoczono proces młodym Filomatom wileńskim, Mickiewicz znalazł się duchowo niby w zaułku bez wyjścia. Brzydnie sam sobie, brzydną mu przyjaciele, dawni towarzysze. Pełno tego śladów w jego listach. Proces, więzienie, wyrwały Mickiewicza z tego martwego punktu; przeczuwa, że odwraca się w je go życiu nowa karta.

I dopiero refleks klęski powstania roku 1831 ruszył w trzeciej części „Dziadów" swoje posępne tony na to więzienie z roku 1824. Poezja miewa takie genialne anachronizmy.

Na razie — zesłanie do Rosji. Żandarm wozi Mickiewicza z miejsca na miejsce po obszarach imperium, jak by je chciał sprezentować przyszłemu autorowi „Drogi do Rosji". Z Wilna do Petersburga, stamtąd do Odessy. Wycieczka na Krym wydaje jako plon wspaniałe „Sonety Krymskie". Moskwa i Petersburg dają Mickiewiczowi przyjaciół Puszkina i przyjaźń najszlachetniejszej rewolucyjnej młodzieży rosyjskiej. Tu Mickiewicz zyskuje poczucie swojej siły, samowiedzę geniuszu. W Wilnie kolędny cenzurowali mu wiersze, z Warszawy dochodziły młodego romantyka echa dzwin i krytyki; tu w wysoce podówczas artystycznej atmosferze, najlepsi pisarze przyjmują go jak brata, witają jak mistrza. O carscie myślał Mickiewicz pi sząc „Walenroda", ale o tych rosyjskich czasach myślał, pi sząc jeden z najpiękniejszych wierszy „Do przyjaciół Moskali".

Jakże smutno w porównaniu z tą epoką rozpoczną się lata pa ryskie Mickiewicza. Gnębi go i atmosfera emigracji, i osobisty dramat wewnętrzny, związany z minionym rokiem. A sam Paryż? Ogromne miasto, zajęte swoimi sprawami i interesami, obce myślom i uczuciom tego pielgrzyma. Rośnie w poecie po czucie własnej samotności. Dla kogo pisać? Obcy nie znają jego języka; swoi daleko, i również często obcy...

Przy tym natura Mickiewicza, mimo, iż w pewnych okresach narzucająca sobie pokorę, w istocie namiętna, władcza, łaknąca bezpośredniego działania i wpływu. „Daj mi rząd dusz"! woła do Boga w „Improwizacji" Konrad.

Mickiewicz zaczyna pragnąć czynu. Słowo mu nie wystarcza.

Ale moment nie sprzyja tej gorącej czynu. Lata między rokiem 1834 a 1848 to najniewięszy moment ustabilizowanej reakcji w całej Europie: we Francji to owe „rządy pieniądza frankowki" — jak je nazwał po gardliwie Balzac — raj dla fran cuskich groszorobów, trumna dla nadziei Polaków, w których mieszczaństwo francuskie i działo niewczesnych mąciciel porządku na najlepszym z burżuazyjnych światów.

Ale równocześnie zbliża się Mickiewicz ze wszystkim, co by ło we Francji postępowe, demo kratyczne. Zbliża się z kołami saisimonistów, m. in. z „socjalistą utopijnym" Piotrem Le roux; sam współtracnie w „lik kim socjalizmowi „Pielgrzymie Polskim" — jeszcze wówczas, gdy równocześnie tworzył „Pa na Tadeusza". Sprzeczność — tylko pozorna. Bo „Pan Tadeusz" — to „historia szlachecka" jak mówi podtytuł — to jak go określił Worcell „Kamień grobowy, położony ręką geniusza na starej Polsce nasz". A równocześnie oczy poety widzą już świat inny, nowy.

Uderzające jest, jak myśl Mickiewicza już w owej epoce płynie podwójnym nurtem — narodowym i międzynarodowym. Coraz bardziej umacnia się w Mickiewiczu świadomość, że sprawa wolności narodu, jego prawa do życia, to nie jakieś odosobnione zagadnienie, ani rozgrywka lokalna, ale że przeciwnie, dola wszystkich ludów jest ścisle solidarna i że nie po dobna jest ruszyć jej z miejsca nie podważywszy całego porząd ku społecznego starej Europy zbudowanej na przemocy i krzywdzie. I oto jak sprawa polska zawiedzie Mickiewicza do międzynarodowego socjalizmu i ka że mu szukać zbliżenia z tymi, którzy w Europie reprezentują ideę socjalnego przewrotu. Ale — trzeba czekać chwili; a to czekanie, wlokące się przez całe lata, straszne jest dla tych na miętnych, płomiennych natur, do jakich należał Mickiewicz.

Wystarczyło tego drżenia że mi, jakie się udało uczuć z roku 1848 — w momencie owej

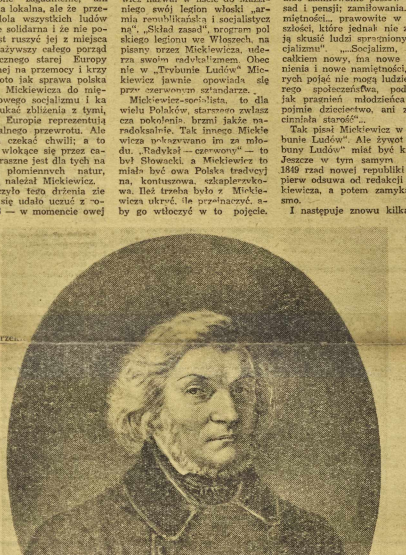

pamiętnej „wiosny ludów", aby Mickiewicz zrzucił z siebie jarz mo, w którym trzymała go jedy nie rozpacz bezczynu i bezna dziei. Teraz Mickiewicz pali się, jak płomień.

Mickiewicz, wciąż wierny swoim pojęciom o solidarności sprawy ludów, tworzy legion polski, który pod polskim sztan darem ma walczyć przeciw Au strii za wolność Włoch. Pragnąc wyzyskać wszelkie szanse agita cji, Mickiewicz stara się o po błogosławieniem sztandaru przez papieża; nie kiedy w czasie audiencji natrafia na trudności i obija się o gładką dyplomację Watykanu, w uniesieniu potrząsa gwałtownie papieża za rękę, krzycząc: „Wiedz, że duch Boży jest dziś w bluzach paryskie go ludu!"

I po nowych rozczarowaniach roku 1848 Mickiewicz już nie wraca do dawnego jarzma. Zakłada w Paryżu w roku 1849 wielki francuski dziennik — pod znamiennym tytułem „Try buna Ludów". Przeobraża się w publicystę, daje codziennie arty kuł, czasem dwa artykuły dzien nie. Dowcip, sarkazm, grom oburzenia, — to znów łzawe-lo gicznie rozumowanie — język treściwy i piętki — wszystko to znajduje do rozporządzenia poeta-publicysta.

Jeszcze w roku 1848 Mickiewicz nazwał w liście do Mazzi niego swój legion włoski „armią republikańską i socjalistyczną", „Skład zasad", program pol skiego legionu we Włoszech, na pisany przez Mickiewicza, uderza swoim radykalizmem. Obec nie w „Trybunie Ludów" Mickiewicz jawnie opowiada się przy otwerwonym sztandarze.

Mickiewicz-socjalista, to dla wielu Polaków, starszego zwłasz cza pokolenia, brzmi jakże na radoksalnie. Tak innego Mickie wicza poważywano im za młodu. „Tadyski — czerwony" — to był Słowacki, a Mickiewicz to miał być owa Polska tradycyj na, konturowa, szlachetczowa. Ileż trzeba było z Mickie wicza ukryć, ile przeinaczyć, aby go wtłoczyć w to pojęcie.

Ale nawet nie wymagało to zbyt wiele trudu. Jakże mały odsetek spośród dawniejszych czytelników „Pana Tadeusza" mógł znać artykuły Mickiewicza z „Trybuny Ludów", dopie ro po wielu, wielu latach zebra ne i wydane po francusku, a jeszcze o wiele później w polskim przekładzie. Każdy od dziecka uimiał na pamięć tak Podkomorzy polonezą wodzi, a mało kto miał możność obcowa nia z myślą socjalną Mickiewicza, wyrażoną w najbardziej bezpośredniej formie.

Mickiewicz pisze:

Socjalizm nowoczesny jest tylko wyrazem poczucia tak sta rego, jak poczucie życia, wyraz em odczucia tego co w naszym życiu jest niezupełne, dzieje nienormalne, a wskutek tego nieszczęśliwe. To poczucie obja wiło się z siłą zupełnie nową, przynajmniej jest to nowy zmysł... nowa namiętność. Dawniejszymi czasy roznamiętniano się miłością ku miastom rodzin nym, ku państwom czysto poli tycznym; tę namiętność bez wątpienia wielkie w porówna niu z namiętnościami ludożercy, który się roznamiętnia jedynie do uczty z ciała swego woga... tę namiętność można obecnie usprawiedliwić jak zamiłowanie dzieci do czaek i cukierków, albo zamiłowanie posłów do po sad i pensji; zamiłowania... na miętności... prawowite w przeszłości, które jednak nie zdołają się skusić ludzi sprzenionych so cjalizmu". ...Socjalizm, jako całkiem nowy, ma nowe pragnienia i nowe namiętności, których pojąć nie mogą ludzie stare go społeczeństwa, podobnie jak pragnień młodzieńca nie pojmie dzieciństwo, ani zdecyd nisła starość".

Tak pisał Mickiewicz w „Try bunie Ludów". Ale żywot „Try buny Ludów" miał być krótki. Jeszcze w tym samym roku 1849 rząd nowej republiki mai pierw odsuwa od redakcji Mickiewicza, a potem zamyka pismo.

I następuje znowu kilka lat, w ciągu których horyzont ostatecznie się zaciemnia.

Kiedy wybucha wojna krymska, zrywa się jeszcze raz Mickiewicz-rewolucjonista, agitator, emisariusz — ale to już nie to samo, co rok 48. I czasy są inne, i Konstantynopol to nie Rzym. Już zbliża się zresztą ko niec jego pielgrzymstwa. Umiera w pełni działania, w roku 1855, 26 listopada.

„Polały się łzy me... na mój wiek męski, wiek klęski", mówi Mickiewicz w swoim wierszu napisanym w Lozannie. W istocie, tych ostatnich dwadzie ścia lat życia, to nie jedna klęska, ale szereg klęsk, pasmo za wodów i rozczarowań. W zamian za to triumfalne życie cze kało poetę po śmierci. Ale i w tym pośmiertnym triumfie ileż bywało bolesnej ironii. Jakże trzeba było nieraz okaleczyć tę namiętną myśl, przeinaczyć to burzliwe życie, aby je nagiąć do banalnych kultów, składanych pomników z brązu. Jakże często imię i słowo Mickiewicza służyło za sztandar na słom i obozom, które byłyby mu obce lub wręcz nienawistne. Jak często wstecznictwo i sobkostwo odbywało swoje zbory pod wezwaniem Mickiewicza, którego myśl była ich zaprzeczeniem. Jakże często czyniono sombol tradycji — i to jak wątpliwych tradycji — z tego, który był wiecznym rewolucjonistą — najtwórcy w poezji, a potem w życiu.

Mickiewicz-Chopin

MIECZYSŁAW JASTRUN

W DNIU 13 czerwca 1849 wpadł do lokalu redakcji „Trybuny" Lechevalier, obładowany odezwami rewolucyjnymi. „Trybuna" przedruko wała je na pierwszej stronicy. Wzywała robotników do broni. O pierwszej w nocy wkroczyło do drukarni wojsko z komisarzem policji i oficerem. Komisarz oświadczył redaktorowi od powiedzialnemu, że ma rozkaz aresztowania go; w tym samym czasie aresztowano dwóch inny ch redaktorów „Tribune des Peuples". Biura redakcji zostały opieczętowane. Lechevalier uciekł do Anglii. Z Londynu na pisał do ministra spraw we wnętrznych list, w którym całą winę za umieszczenie odezw rewolucyjnych brał na siebie.

W czasie tych wydarzeń Mickiewicz pozostawał w domu, był bowiem chory. Ostrzeżony o tym, co zaszło, postanowił u kryć się najśpieszniej. Znalazł schronienie u młodego adwokata, pana Dessus, przyjaciela Mi cheleta i Quineta. Poiechał za kryta dorożka na ulicę d'Ancienne Comedie, gdzie mieściło się ubogie mieszkanie młodego prawnika. Okna tych pokojów wychodziły na podwórze. Dessus posłu polnformował odźwiernego, że przyjezdny jest jego wujem, że jest emerytowanym oficerem inżynierii i że z prowincji dla leczenie się przyjechał do Pa ryża. Sam Dessus przeprowa dził się do hotelu. Mickiewicz dobrze czuł się w tym schro niu. Wychodził mało, wieczorem, przechadzając się po ulicach mniej uczęszczanych, by nie napotkać kogoś ze znajomych. Jedzenie przynoszono mu z restauracji Pinson, która mie ściła się na pierwszym piętrze. Próbował w tym czasie pisać ciąg dalszy swojej Historii Polski. W czasy zupełnej przychodziły mu do głowy pomysły wierszy, ale tak niematerialne, że nie usiłował nawet nadać im kształtu. Kiedy raz odwiedził go Dessus, ujrzał jak poeta pa li w piecu różne papiery. Były to kartki rękopisu Historii Polski.

— „Wierz mi, kochany — po wiedział Mickiewicz do pana Dessus — przyszedł czas kąsz żek". Powiedział to zdanie głosem obojętnym, ale widać było, że całopalenie kosztuje go dro go, milczał bowiem od tej chwi li do końca wizyty.

Parę razy podczas tej przymusowej samotności wydawało mu się, że słyszy kroki ludzi zbrojnych na schodach. Ale nie szukano go. Fala terroru prze szła.

Po kilku tygodniach pobytu w izdebkach pana Dessus Mickiewicz powziął do swego na szkania na Batignolles. Powrót do domu nie uciekał go; był to powrót do trosk dawnych, na które nie było rady. Dołączyły się nowe natury powszechnej.

Dalekie echa rewolucji na Węgrzech teraz nasie zbliżyły się i obudziły nadzieje. Z wła ściwa sobie zdolnością przeno szenia się ze stanu rozpaczy w stan oczekiwania cudu, Mickie wicz zrzucił nagle ze siebie wszystko, co gnębiło go dotąd. Żył dosłownie wiadomościami z Węgier. Kiedy raz opowiadał dzieciom bajkę, przerwał nie cierpliwie w połowie opowia dania: Dokończę, gdy Dembiń ski wejdzie do Wiednia! Towiańskiemu, który w liście do nosił, że wyjeżdża do Szwajcarii i dawał mu polecenie w związku z dalszym prowadze niem Koła, Mickiewicz nie od powiedział. Widok zbrojnych od działów polskich — oto co mo gło go pocieszyć. Kiedy raz od wiedził go Chopin, zapytał: A ty grasz jeszcze? No to graj — Wtedy pani Celina zaczęła prosić Chopina. Wahał się przez chwilę. Nagle zmiótł się kaszlem suchym i ostrym.

Wydawało się, że ruchy jego rąk, uderzenia palców na wszi żadnego związku z melodiami które się spod nich wydobywa ły. Szły po klawiszach, jak gdy by osobno. Można by sądzić, że on tylko jakimś silniejszym u derzeniem otwiera w powietrzu źródło ukrytych tam muzyk, które uwolnione z ciszy opanowują go, biorą we władzę, kie rują jego ruchami, przechylają w dół lub odrzucają w tył tę g stą, wyrazistą głowę o przymk niętych oczach. Głowa ta była podobna do głów czarnych, tyl ko ręce żyły. Cały był w pul sach. Lecz słuchającym zdawa ło się, że ręce muzyka są nie ruchome, że płyną jedynie dźwięki. „Nie oni zbliżali się do brzegu, to brzeg przybliżał się do nich. Tak również jadący niedawno zbudowaną koleją or leańską odnoszą wrażenie, że po rusza się krajobraz, gdy oni sie dzą nieruchomo. I jak często, gdy patrzymy na rzeźbiarza przy pracy, mamy złudzenie, że to nie on wydobywa z gliny kształt, wyrzeźbiony przed na szymi oczami, ale że sam nate riał plastyczny układa się w ca łość zorganizowaną, uzależnia ję od swoich natury rych rąk artysty, tak teraz wydawało się, że melodia rzeźbi palce muryka. Wstawiona nagle zamiast o kien ściana z dźwięków uzi nała się i rozprostowywała. Ściany pokoju rozsuwały się, otwierając przestrzeń dla nawał nicy.

Mickiewicz siedział, palac swój cybuch. Na twarzy jego nie było znać wzruszenia. Od czasu do czasu odgarniał ręką długie, siwe włosy. Gdy Cho pin skończył Mickiewicz wstał i zaczął mówić szybko; w miarę, jak mówił, głos jego stawał się silniejszy, brzmiał opryczli wie. — Jak to? To ty zamiast poruszać dusze, paradujesz na Faubourg Saint - Germain! Ła skoczesz nerwy burżuazji tem nickiej i naszych książąt, za miast porywać tłumy!

Chopin słuchał tych słów z pokorą i zawstydzeniem. Zmal bił się i skulił. Ale gdy Mickie wicz przestał mówić, Chopin za czął grać inne melodie, proste, jak piosenki ludu.

W miarę jak grał, twarz Mickie wicza rozjaśniała się coraz widoczniej. Jak gdyby z twarzy jego spadła larwa odpychająca. Podszedł do Chopina i uścisnął mu rękę.

(Fragment z wydanej przez PIW książki Mieczysława Jastruna p.t. „Mickiewicz")

Ossolineum kończy Rok Mickiewiczowski

Tekst i zdjęcia: BRONISŁAWA WINNICKIEGO

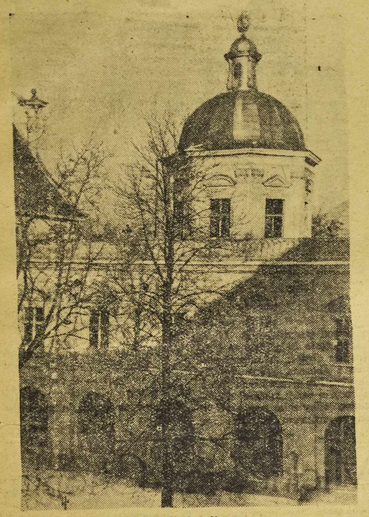

Gmach Ossolineum

WSPANIAŁYMI akordami kończy się Rok Mickiewiczowski. Naród polski przywraca pomnik wieszczą, strącony barbarzyńską ręką hitlerowców, na jego dawne miejsce na Krakowskim Przedmieściu w Warszawie. Lecz „aere perennius" — trwalszym od pomnika spiżowego jest dzieło wielkiego poety. Krzepiło ono naród przez lata niewoli, jest jego chlubą i radością w latach szczęścia i wolności.

MICKIEWICZ IDZIE POD STRZECHY

T. zw. koła narodowe „kochały", „czciły" i „wielbiły" największego poetę polskiego. Ale wszyscy ci panowie profesorowie Chrzanowscy, Potoccy, Tarnowscy nie pomyśleli nigdy o tym, aby udostępnić całą spuściznę poetycką i pisarską Adama Mickiewicza narodowi.

Z lękką w oku cytowano życzenie Mickiewicza, wyrażone w „Epilogu" do „Pana Tadeusza":

O gdybym kiedy doszył tej pociechy
Żeby te księgi zbłądziły pod strzechy,
Żeby wieśniaczki, kręcąc kołowrotki,
Gdy odśpiewają ulubione zwrotki
Gdyby też wzięły wieśniaczki do ręki
Te księgi, proste jako te piosenki!

Nie — znalazł się jednak nikt, by urzeczywistnić marzenie poety. Woleli ci panowie raczej fałszować jego wielką postać i z rewolucjonisty — „robić" poetę „narodowego".

Wydania popularne, wychodzące przed pierwszą i drugą wojną nie obejmowały nigdy pism politycznych. Fałszerze Mickiewicza taili je przed narodem, używając wymówki, że są zbyt trudne i nie zrozumiałe dla szerszego ogółu. Mickiewicz miał im służyć wyłącznie za narzędzie szerzenia niemawiści do narodu rosyjskiego, którego burżuazja niewoliła naród polski na równi z narodem własnym. Nie zawahano się nawet przed szkalowaniem Mickiewicza przez przedstawianie okresu skłaniania się poety do idei socjalistycznych (był to okres socjalizmu utopijnego, bezpośrednio przed wystąpieniem Marksa) — jako osłabienia umysłowego.

Te czasy pozostały dawno poza nami. Dziś marzenie Mickiewicza spełnia się. Wieszcz nie błądzi lecz idzie pod strzechy chłopskie.

Już w roku 1947 przystąpiono do wydania narodowego dzieł wydając go w jednotysięcznym nakładzie, w świetnej szacie graficznej ze znakomitym, źródłowym wstępem pióra prof. Tadeusza Mikulskiego.

HISTORIA JEDNEGO RĘKOPISU

Wstęp ten, napisany z polotem, cechującym pióro prof. Mikulskiego, zaznajamia nas z niezmiernie ciekawymi dziejami rękopisu najpopularniejszego w Polsce utworu poetyckiego. Dowiadujemy się także, w jaki sposób mogło dojść do tak niedorzecznej sytuacji, że rękopis „Pana Tadeusza" nie zawarł nigdy całości i istnieje dziś tylko we fragmentach, rozsypanych w dodatku niemal po całym świecie.

Przyjacielowi Mickiewicza, Ignacemu Domejce, (przypomnijcie sobie powieść o Domeyce i Domeyce z IV. księgi „Pana Tadeusza") zawdzięczamy, że część brulionów poematu (dla badaczy literackich najcenniejsze źródło) — brulionów, niszczonych zazwyczaj natychmiast po przepisaniu na czysto przez poetę, zachowała się wraz z przeważającą częścią czystopisu i jest dziś w posiadaniu Ossolineum. Te bruliony właśnie umożliwiły wydanie drukiem całości osiągalnych dziś autografów „Pana Tadeusza". Trzon ten nazwany został „dzikowskim", gdyż drogą kupna przeszedł w r. 1871 z rąk syna Mickiewicza Władysława w posiadanie Stanisława Tarnowskiego z Dzikowa.

Wrzesień 1939 roku okazał się punktem zwrotnym w dziejach tej części rękopisu. Zakład Narodowy im. Ossolińskich wydawał się najbezpieczniejszym miejscem dla przechowania rękopisu w czasie wojny. Rzeczywiście w roku 1940 ówczesny dyrektor Ossolineum, Jerzy Borejsza, otacza go specjalną opieką. Niemcy rabują w roku 1944 cenny zabytek wraz z wieloma innymi i przewożą go na Dolny Śląsk, skąd — odnaleziony — przechodzi, przez Bibliotekę Narodową w Warszawie (na podstawie decyzji premiera Cyrankiewicza w roku 1947) na stałe — do zbiorów Ossolineum we Wrocławiu.

Rękopis dzikowski nie stanowi, jak już poprzednio powiedziałem, całości „Pana Tadeusza". Istnieją jeszcze luźne fragmenty, które przedostały się w postronne ręce bądź jako darowizna poety, bądź przez kupno lub spadek. W ten sposób z prywatnego zapisu — właścicielką fragmentów rękopisu stała się Kapituła sandomierska; fragmenty są w posiadaniu Biblioteki Narodowej w Krakowie (dawne Muzeum Czapskich) i w rękach p. Haliny Sowińskiej, córki zmarłego w czasie ostatniej wojny redaktora „Muchy" Władysława Buchnera.

Dość pokaźna część, bo 24 karty stanowią własność Biblioteki Polskiej w Paryżu.

BENEDYKTYŃSKI TRUD

Druga wojna poczyniła w stanie rozsianych po świecie części rękopisu jeszcze większe spustoszenia, niż to mogli przed tym uczynić ludzie, niszczący — z wątpliwego „pietyzmu" dla poety — bezcenny rękopis i drobiący go na małe fragmencik.

W Polsce współczesnej nauczyliśmy się wiele od Związku Radzieckiego. Tak więc pietyzm prawdziwy i niekłamany, z jakim rząd radziecki potraktował spuściznę po wielkich twórcach historii kultury (np. dzieło Puszkina) przyjął się u nas.

Endecko - sanacyjna Akademia Umiejętności nie mogła zdecydować się na wydanie drukiem rękopisu „Pana Tadeusza" między dwiema wojnami — a byłaby uratowała dla potomności te wszystkie fragmenty, które były jeszcze w owych czasach dostępne, i uległy zniszczeniu w czasie drugiej wojny.

Decyzję tę podjęła bez wielkich wstępów władza ludowa w Polsce Demokratycznej.

Po uchwale Komitetu Mickiewiczowskiego, powziętej pod przewodnictwem Prezydenta Rzeczypospolitej, Prezydium Rady Ministrów poleciło Zakładowi Narodowemu im. Ossolińskich wydać rękopis „Pana Tadeusza" drukiem i udzieliło na ten cel znacznej subwencji pieniężnej.

I teraz zaczął się trud, wymagający przysłowiowej benedyktyńskiej cierpliwości. Najmniejszą trudność przedstawiało zreprodukowanie fotograficzne rękopisu dzikowskiego, pozostającego w Ossolineum. Dokonał tego członek Polskiego Towarzystwa Fotograficznego we Wrocławiu, Bronisław Kupiec.

Dzięki pomocy Ministerstwa Spraw Zagranicznych nie przedstawiało też większych trudności sporządzenie reprodukcji paryskiej części rękopisu. Z gotowością posłali do dyspozycji wydawnictwa swe fragmenty p. Buchner - Sowińska i Muzeum Narodowe w Krakowie. Najcięższą natomiast przeprawę mieli wydawcy z uzyskaniem zgody na reprodukowanie części rękopisu z Kapituły sandomierskiej, która nie wydała „swego" rękopisu z rąk, lecz zmusiła Ossolineum do kosztownych wyjazdów z całą ekipą do Sandomierza. Widać z tego, że nawet w szaleństwie jest pewna metoda...

Wszystkie te przeszkody i trudności umiano przełamać dzięki uporowi grupy ludzi z Zakładu im. Ossolińskich, którzy podjęli się wykonania cennego dzieła. Im wszystkim, których wymienia ostatnia karta dzieła, należy się szczególna wdzięczność za trud i wysiłek.

DZIWNE SPOTKANIE

Wydane dzieło nie jest pozbawione pewnych momentów sensacji. Oto na jego kartach spotkały się po wielu dziesiątkach lat wprost przedarte niekiedy, lub przecięte nożycami dwie części jednej kartki i stanowią dziś — choć tylko w reprodukcji fotograficznej — znowu całość.

Dzieło zawiera 320 stron druku z 276 planszami fotograficznymi, do których klisze wykonano w Państw. Łódzkich Zakładach Graficznych, tłoczono zaś w Drukarni Uniwersytetu i Politechniki we Wrocławiu, pozostającej pod dyrekcją Jana Kuglina. Wydano je na wspaniałym papierze kredowym, w dużym formacie, oprawne w płótno z tłoczoną podobizną Mickiewicza, według medalionu Dawida d'Angers. Ozdobniki w tekście drukowanym wykonałą Irena Czarnecka.

„Podobizna rękopisów" jest dziełem, które rozejdzie się po wielu bibliotekach przede wszystkim polskich uniwersytetów — i powinnie zasili badania naukowe nad dziełem literackim Mickiewicza.

Oryginał rękopisu może odtąd spoczywać spokojnie w kasie pancernej Ossolineum, w swej pięknej ozdobnej szkatułce. Jest on chroniony jako relikwia narodowa przez uczonych nowej Polski. Znacznie lepiej, niż czynili to uczeni Polski szlacheckiej i mieszczańskiej.

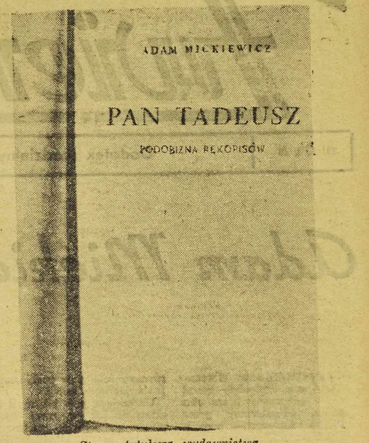

Strona tytułowa wydawnictwa

Pierwsze wydanie „Konrada Wallenroda"

POD POMNIKIEM MICKIEWICZA

JAN ZAGÓRSKI

DO PARKU, w którym stał kamienny pomnik Mickiewicza, najchętniej przychodziliśmy jesienią. Siadaliśmy na ławce, zaszytej w krzewy i patrzyliśmy poprzez opadające liście kasztanów na prostą, ludzką twarz kamiennego poety. Otwieraliśmy tomiki z wierszami „pana Adama" (była to poufałość pełna uwielbienia) — ale książki pozostawały zawsze niedoczytane.

Wiersze znaliśmy na pamięć. Nasze pierwsze, uświadomione wzruszenia czytelnicze chcieliśmy koniecznie uzupełnić romantyką parku („matecznik" nie był przecież zwykłym parkiem!) i nieuchwytnym smutkiem jesieni. Liczyliśmy opadające liście, widzieliśmy w powietrzu wyrysowane złote spirale ich lotu i byliśmy pewni, że liczy je i śledzi również On — mimo, że Jego dojrzała poezja stwarzała nam zawsze nieodparte wizje wiosny albo lata...

Chodziło nam o kontrast, o konflikt, o źródło wiersza, do którego jest tak trudno trafić, jeśli się drogi dobrze nie zapraczaje... A my byliśmy wtedy poważni — i na serio, bez oglądania się na innych, bez liczenia się ze zdaniem tych, którzy czytali książki — i — kopali piłkę.

Ale trzeba coś było zrobić z wierszami. Jurek zanurzał twarz głęboko w kartkach i tłumaczył poważnie, że inaczej nic nie widzi, bo zniszczył już sobie oczy, bo nabawił się krótkowidztwa przy lekturze Wieszcza... — Dzisiaj miałbym ochotę zapożyczyć się u Mickiewicza: „Takie były zabawy..."

Ale już przecież wtedy zapożyczaliśmy się u Niego. Używaliśmy Jego słów; Jego oczyma widzieliśmy kolory i kształty świata. Jego wiersze rozchylały przed nami zarośla szuwarów nad stawem i ukazywały wodę jako uwięziony kawał nieba na ziemi.

Koledzy — ci od siatkówki i palanta, specjaliści od dzwonków elektrycznych i ptasich gniazd — mówili o tym inaczej. Nasza dojrzałość pozwalała nam jednak już wtedy wykreślać dokładne granice między „prostotą a prostactwem" — a cóż dopiero mówić o takich możliwościach, jak bogate pożyczki u Wieszcza: zwyciężaliśmy, moralnie — zwyciężaliśmy zawsze!

Pewnego dnia — „naszego Mickiewicza" zakryły rusztowania. Na trawie, wśród połamanych kwiatów, leżały młotki, szorstkie od wapna obcęgi, druciane szczotki i kawałki desek.

Było południe. Robotnicy usiedli na schodkach pomnika, nogi wyciągnęli do słońca, łamali pomału grube kawałki razowego chleba i pili kawę z blaszanych, pogiętych puszek. Po obiedzie i po wypaleniu papierosów, od których trzeba im się oczy (bo wycierali je rękawami koszul), wspięli się na rusztowania, przymierzali deski, zamykali w drewniany futerał. W ten sposób chroniło się kamiennego Mickiewicza przed słotami i zimą.

Ale jeden z robotników — dzisiaj to przypomnienie wzrusza mnie naprawdę serdecznie — postanowił odmłodzić wieszcza. Zaszgrzytała druciana szczotka na piaskowcu. W złotym powietrzu parku zawisły obłoki kamiennego pyłu. Robotnik — wdzięczny może za „Pana Tadeusza", może za młodość „Ody" — ścierał zieloną pleśń z fałdów płaszcza Pielgrzyma, którego chciał widzieć młodym, radosnym, porządnym...

Tak, trudno pogodzić „rząd dusz" z pielgrzymim kosturem. — Lecz nam — wtedy — pamięć spętana poezją, mówiła zbyt dużo o „zielonej pleśni". Zielona pleśń rozpoczynała poemat.

Jurek przewrócił parę kartek książki i przeczytał ściszonym głosem: „...Duch Boży jest teraz w bluzach robotników..."

Odnaleźliśmy jednak ziemię, na której można stawiać stopy. Odeszliśmy od Jego pojedynczych słów, uwielbianych maniacko i nierozumnie. W Jego życiu — pełnym walki i... „polityki", od której odsuwała nas szkoła — zobaczyliśmy prawdziwą Francję, Francję robotników, w których mieszka „Duch Boży". Zobaczyliśmy Polskę i nade wszystko — ten rok, bardziej urodzajny niż najpiękniejszy rok Soplicowa: Wiosnę Ludów!... Jego życie uczyło nas walki, której trzeba oddać życie.

Walka, której oddaje się życie...

Przypomina mi się jedno styczniowe popołudnie 1940 roku. Szedłem bezmyślnie śladami, wyciśniętymi w śniegu przez sanie. Czerwone, rozprysłe krople krwi zatarły się już na jezdni, nie zwracały tak bacznej uwagi. Za sanisami wlókł się na pewno niedowiązany łańcuch, bo razem z koleiną wygniecioną przez płozy, biegła szczelina wypruta ze śniegu przez żelazo. Przybyło krwi. Początkowe, luźne plamy, czerwieniały coraz jaskrawiej, łączyły się w strumień. Śnieg napęczniał, jak gąbka; krew lepiła się do podeszew: czułem ją pod stopami.

Wszedłem do parku. Na pogniecionym śniegu, wśród połamanych desek, leżał posąg Mickiewicza. Pozostał jeszcze postument, pusty pień kamienny, w który wszczepiały się już kilefy. Jacyś inni robotnicy, ponurzy i zawzięci, obwiązywali posąg łańcuchami. Żelazo dzwoniło przenikliwie, wypadało ze skostniałych rąk. Niemcy dozorowali roboty. W ponury pomruk robotniczych głosów wpadały ich wściekłe rozkazy. Prędzej, prędzej!

No tak. Przyczepili łańcuch do auta, motor zadygotał, przekręciły się koła w śniegu, najpierw na miejscu, śnieg opryskał twarze, wreszcie ruszyli.

— No tak, to był przecież niebezpieczny rewolucjonista — mówi Niemiec, do swego kolegi, jakby tonem usprawiedliwienia. Na pewno ma jeszcze w oczach jakiś obraz z Weimaru i myśli, zgodnie z rozkazem, że obowiązkiem faszysty jest niszczenie wszystkich rewolucjonistów... Przechodzą obok naszych robotników. Słyszę ich proste, ludzkie słowa:

— Szkoda pomnika. Ładny był. Ale postawimy jeszcze ładniejszy. A książek to chyba nie potrafią wszystkich zniszczyć.

Ja sam mam „całego" Mickiewicza w domu. Kupiłem dla dzieci, ale gdzie by tam człowiek wytrzymał, żeby nie zajrzeć do książki.

— Zbudujemy jeszcze ładniejszy pomnik!

•

Taki był „nasz" Mickiewicz. Przylegał doskonale do każdego z nas, był przyjacielem naszego życia. Młodość pogłębiał nam i czynił ją piękniejszą przez „Odę" — „Ballady" — „Sonety"... Później, na czas, który niszczył Jego pomniki i który niszczył żywych — wybraliśmy „Konrada Wallenroda" i mocną prozę „Trybuny Ludów".

Dzisiaj — idziemy z Nim razem, szlakiem Jego marzenia. Dzisiaj mamy Go znowu „całego" i dla wszystkich. Kochamy Go. Stawiamy Mu piękniejsze niż dawniej pomniki. Czytamy Jego „Księgi". Żyjemy Jego myślą, Jego słowem, Jego pięknem, które jest wiecznie młode, wiecznie żywe, takie — jak lud, dla którego — i z którego — tworzył.

Dzisiaj dodajemy do Jego wiecznej młodości — młodość naszej radosnej walki i pracy.

Z MICKIEWICZEM PO DOLNYM ŚLĄSKU

MIECZYSŁAW KLIMOWICZ

Z OKAZJI 150-cioletniej rocznicy urodzin dwóch największych poetów Słowiańszczyzny Związek Historyków Kultury i Sztuki zorganizował akcję popularyzującą i pogłębiającą znajomość życia i twórczości obydwu poetów na niespotykaną dotychczas w Polsce skalę.

Obok odczytów i akademii, urządzanych we wszystkich miastach, pierwszy raz w dziejach naszej oświaty i kultury wyruszyły w teren objazdowe wystawy miekiewiczowsko-puszkinowskie.

Ze względu na jak najbardziej powszechny i ogarniający całość Polski charakter akcji, przygotowano trzy typy wystaw.

Centralna Wystawa Mickiewiczowsko - Puszkinowska w Warszawie gromadzi olbrzymią ilość dokumentów-oryginałów z życia i twórczości Puszkina i Mickiewicza, dokumentów, spoczywających dotychczas po bibliotekach i archiwach, zbiorach prywatnych, mało dostępnych dla szerszych mas. Wystawa ta powinna się po większych miastach uniwersyteckich jak: Warszawa, Kraków, Wrocław, Poznań.

Miniaturami tej olbrzymiej, centralnej wystawy są 4 objazdowe, odwiedzające miasta i miasteczka. Jako bazy wypadno we tych wystaw służą te miasta Polski, do których dociera Centralna Wystawa Warszawska.

Trzeci wreszcie typ, — to duża autobusowa wystawa objeżdżająca wsie: wystawa specjalnie przystosowana dla odbiorcy wiejskiego.

W wyniku tak zorganizowanej akcji, każdy obywatel Polski będzie mógł — z pomocą najbardziej pedagogicznych środków — zapoznając się dokładnie z życiem i twórczością obu wieszczów — zrozumieć idee, którym służyli.

Delegaturę wystawy, mającej objeżdżać miasta i miasteczka, ośrodki fabryczne i szkolne — objął na Dolny Śląsk Zakład Narodowy im. Ossolińskich we Wrocławiu.

W historii Zakł. Nar. im. Ossol. jest to nowy etap pracy dla polskiej nauki i kultury. Pierwszy raz Ossolineum wyrusza w teren, organizuje w ramach planu umasowienia kultury nowe zupełnie formy krzewienia oświaty — wystawy objazdowe.

15 listopada r. ub. ruszyła z gmachu Biblioteki Zakł. Nar. im Ossolińskich Wystawa Objazdowa Mickiewicz - Puszkin w składzie: samochód ciężarowy z eksponatami, szofer, kierownik Wystawy i zastępca.

Eksponaty Wystawy to gotowe ekrany, przedstawiające w układzie chronologicznym, okresami, fotokopie obrazów, dokumentów, rękopisów i pierwodruków. Przy każdym okresie twórczości podane zostały mapki podróży poety, napisy objaśniające na ekranach, przeważnie cytaty z dzieł, dopełniały jasnego obrazu całości. Ze zbiorów Ossolineum dodano kilka gablot z pierwodrukami Mickiewicza, [illegible] „Pana Tadeusza" na języki obce oraz literaturę o Mickiewiczu i Puszkinie.

Wystawa była świetnie przystosowana do przenoszenia. Montaż ekranów na stojakach trwał 5 godzin, demontaż — 4 godziny.

Pierwszym etapem wystawy był Dzierżoniów. Jej otwarcia dokonano 16 listopada. Pierwszy eksperyment tego rodzaju w terenie należy uznać za b. udany. Podczas trzy-dniowego pobytu wystawy w Dzierżoniowie zwiedzali ją: młodzież szkolna, robotnicy i inteligencja pracująca w liczbie ok. 3000 osób. Ich pytania świadczyły o dużym zainteresowaniu i pragnieniu pogłębienia swej wiedzy.

Następnym etapem była Bielawa. Frekwencja tam była jeszcze większa. Przez 3 dni zwiedziło wystawę 4000 osób.

Na zakończenie młodzież szkolna i robotnicza samorzutnie urządziła akademię ku czci Mickiewicza i Puszkina. Nastrój, jaki wytworzył się na niej świadczyło o wysokim wyrobie niu społecznym i poziomie młodzieży Bielawy.

Dalsza trasa obejmowała Wałbrzych — Kamienna Góra — Jelenia Góra — Świdnica. Dała ona niezbite dowody wielkiego głodu wiedzy, podawanej w takiej formie. Rekordowe ilości zwiedzających (w Wałbrzychu ok. 1500 dziennie,) samorzutne urządzanie akademii (w Świdnicy) stały się zachętą do dalszej pracy w tym kierunku.

Niemiłym dysonansem podczas objazdów był brak zainteresowania wystawą przez inspektorat szkolny i związki zawodowe w Jeleniej Górze.

Zwiedzanie było chaotyczne, początkowo nieliczne, w ostatnich dniach — znowu tak masowe, że nie wszyscy pragnący zwiedzić wystawę mogli zadość uczynić swym zamiarom.

Ogółem podczas 5-cio tygodniowego objazdu po terenie zwiedziło ją ok. 33.000 osób.

Dokumentem, który po wyjazdach pozostał, jest „Złota Księga" w trzech grubych tomach. Zawiera ona liczne wypowiedzi i dezyderaty zwiedzających.

Wyrażana jest w nich wdzięczność za umożliwienie zapoznania się z twórczością i życiem obydwu wielkich poetów. Są prośby o więcej podobnych wystaw.

Bronisława Dutkówna z I Gimn. Koeduk. Handl. w Wałbrzychu pisze: „Wystawa dała mi więcej, niż cały rok suchej nauki o Mickiewiczu i Puszkinie w szkole. Zobrazowała dokładnie ich życie i walkę, ich smutki i radości."

S. Zylber, uczeń Szkoły Nr 1 w Dzierżoniowie zaznacza: „Wystawa zrobiona b. estetycznie. Oby jak najwięcej dzieci polskich mogło ją oglądać. Bo wtedy pokochają sprawę, o którą Wieszcze walczyli".

Kl. II b Gimn. Radiotechnicznego w Dzierżoniowie notuje: „Wystawa wywarła na nas bardzo duże wrażenie. Zrozumieliśmy przyjaźń Mickiewicza z Puszkinem i ich geniusz literacki. Zrozumieliśmy ich życie i dzieła, za co jesteśmy wdzięczni Ministerstwu Kultury i Sztuki."

Władysław Busz, uczeń Szkoły Powsz. dla Dorosłych w Wałbrzychu, dowodzi: „Wystawa Mickiewicz - Puszkin dała obraz twórczości obu poetów na tle epoki, wykazując zarazem jak podobne były dążenia uciśnionych przez carat narodów. Oby dwaj poeci wskazywali im drogę ku wolności."

Robotnik PZPB Oddz. I w Dzierżoniowie pisze:

„W imieniu robotników PZPB wyrażam głębokie zadowolenie z obejrzenia wystawy Mickiewicz-Puszkin. My, robotnicy na takich wystawach dochodzimy do wniosku, że już dawniej wielcy ludzie, jak dwaj poeci dążyli do zbratania obu narodów i służyli sprawie wolności ludów."

Ob. Kosiba z Dzierżoniowa stwierdza:

„Objazdowa Wystawa Mickiewicz-Puszkin była ważnym momentem w życiu kulturalnym Dzierżoniowia. Wryje się ona głęboko w pamięć i na długo zostanie w duszach mieszkańców."

Wystawa Mickiewicz-Puszkin była spełnieniem pragnień obu wieszczów: przysłużyła się do podniesienia kultury mas.

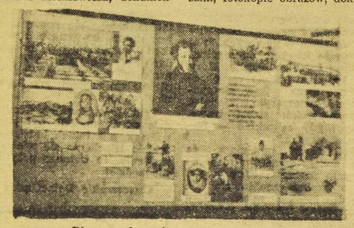

Plansza obrazująca życie Puszkina

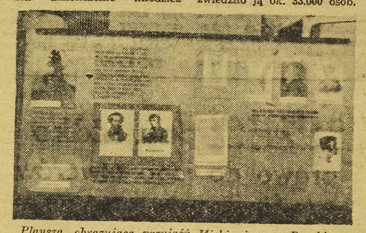

Plansza, obrazująca przyjaźń Mickiewicza z Puszkinem.

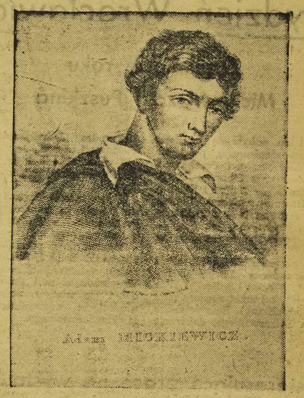

Mickiewicz w młodym wieku

Niewyczerpane źródła energii tkwią w ziemi

ROZKŁAD atomów nie jest rzeczą nową, ani też patentem współczesnych uczonych. W naturze proces ten postępuje samorzutnie: jest źródłem energii i ciepła odległych gwiazd, olbrzymich słońc i skwarnych planet.

Nie zdajemy sobie sprawy z tego, że pod naszymi stopami, — gdzieś w głębi ziemi, — odbywa się powolne wprawdzie, ale stałe zjawisko, którego najbliższą ubogą krewną jest sławna bomba atomowa.

Pod powierzchnią ziemi znajdują się rozpalone warstwy skalne. Gdybyśmy wiercili bardzo głęboki szyb i wybrali się na jego zwiedzenie — zauważylibyśmy w miarę zagłębiania się — wzrastającą temperaturę.

Na głębokości 8000 metrów natrafilibyśmy na temperaturę 200 stopni. W głębokości 50.000 m upał byłby już doprawdy „trudny do zniesienia" bo wynoszący 800 stopni C.

Według opinii Johna d. Hodgsona, w niektórych miejscach kuli ziemskiej natrafilibyśmy na jeszcze wyższe temperatury, gdyż temperatura skał (znajdujących się w niewielkiej rzeczy głębokości pod powierzchnią ziemi) nie pochodzi od rozpalonej masy wnętrza ziemi, do której jest „stamtąd" jeszcze bardzo daleko, lecz jest spowodowana rozkładaniem się znajdujących się w skałach niezliczonych atomów pierwiastków promieniotwórczych.

Ta lekkomyślna utrata ciepła przez ziemię nie jest oznaką powolnego wystygania naszego globu; przeciwnie, wszelkie dane przemawiają za tym, że ziemia z roku na rok będzie się coraz bardziej nagrzewała, jak piecyk z tlejącym się wewnątrz koksem.

Gdyby ochłodzić 1 km tej rozpalonej masy skalnej o 550 stopni C. to ciepłota uzyskana z tej „operacji" równałaby się ciepłu, wydzielanemu przy spaleniu 50 milionów ton najlepszego wałbrzyskiego węgla. Ilość ta wystarczyłaby na poruszanie wszystkich zakładów przemysłowych Europy w przeciągu całego roku.

Lekkomyślnie zamagazynowana na przez nasz glob w jego wnętrzu ciepłota jest 30 milionów razy większa, niż ciepło, jakie moglibyśmy otrzymać ze spalenia wszystkich znanych pokładów węgla na całej kuli ziemskiej.

Pewien wynalazca skonstruował nawet aparat, przy pomocy którego chciał wykorzystać promieniujące od wewnątrz ciepło, — przez powierzchnię ziemi.

Okazało się jednak, że najbardziej skomplikowany i precyzyjny aparat, który „chwytał by" to ciepło i zamieniał je na siłę — z jednego kilometra kwadratowego powierzchni ziemi, „wyprodukowałby" zaledwie 16 KM. Starościwiecki wiatrak na niewielkim pagórku dałby podobne rezultaty.

Ziemia bowiem zbudowana jest jak termos: jej powierzchnia jest złym przewodnikiem ciepła i zazdrośnie kryje w sobie energię, magazynowaną w swym wnętrzu.

Trzeba by więc wwiercić się przez tę powłokę termosu do rozpalonych mas skalnych, aby kraść im ciepło przy pomocy krążącej w rurach wody lub powietrza, podobnie jak to się dzieje w naszym poczciwym centralnym ogrzewaniu. Z takiego monstrualnego kaloryferu, można by otrzymać 5 — 10.000 KM.

Wynalazcy widzieli już w swych marzeniach całą sieć takich „cieplnych szybów", dzięki którym można by przesyłać całe lat korzystać z bezpłatnej energii, ukrytej pod naszymi stopami.

W każdym dowolnym miejscu na ziemi można by otrzymać potężne źródło energii bez kosztownego transportu i przewodników. Wielkie niezdrowe skupiska miejskie, gromadzące się wokół fabryk można by rozproszyć po całej kuli ziemskiej, wśród lasów i gór, nie wyłączając okolic podbiegunowych, które przy pomocy ciepła ziemi zmieniłyby się w kwitnące krainy. Pustynie zostałyby nawodnione, a mokradła wysuszone. Jednym słowem ziemia zamieniłaby się w raj.

Tak sobie marzyli utopiści zza oceanu — gdy naraz badania radzieckich uczonych wyliły im na rozżalone głowy wiadro zimnej wody.

Średnica ziemi, jak wiemy, wynosi ponad 6500 km, a największy szyb, wywiercony dotąd ręką ludzką ma tylko 2834 mtr. Można by go więc porównać do cienkiego nakłucia szpilką wielkiej piłki nożnej.

Dno Oceanu Indyjskiego sięga 4 razy głębiej, niż te „dziurki", wiercone ręką człowieka; mimo to wody w oceanie nie zagotuje się u dna. Są wprawdzie miejsca na kuli ziemskiej, gdzie przy zapuszczaniu się w głąb ziemi o 18 mtr. temperatura podnosi się o ½ stopnia C., ale w innych miejscach nawet po przewierceniu 75 mtr. nie obserwowano wzrostu temperatury.

Miejsca, w których ciepło wnętrza ziemi wydobywa się przez szczeliny, zwane wulkanami na zewnątrz, są tak rzadko rozsiane, że próby wykorzystania ich dla zamienienia całej kuli ziemskiej w raj ogrzewany ciepłem „wewnętrznym" można by porównać do próby ogrzania

(Dokończenie na str. 4)

Tydzień Wrocławia

Zamknięcie roku Mickiewicza i Puszkina

● 28 bm. odbyła się premiera montażu scenicznego, poświęconego Aleksandrowi Puszkinowi w opracowaniu literacko-dramatycznym Ireny Bołtuć i Zbigniewa Krawczykowskiego. Montaż objął zarówno twórczość dramatyczną i poetycką, jak działalność społeczno - rewolucyjną poety.

Na program złożył się skrót dramatugiczny „Borysa Godunowa", „Mozart i Salieri" i „Poeta i tłum" (udramatyzowany monta ż biograficzny). Reżyseria Czesława Staszewskiego, dekoracje Aleksandra Jędrzejewskiego i Wiesława Langego.

W czwartek odbył się w Opera Dolnośląskiej Wieczór Puszkinowski.

W ten sposób Teatr i Opera we Wrocławiu zamknęły Rok Puszkinowski w Polsce wielkimi widowiskami.

Równocześnie staraniem Komitetu Obchodu 150-ciolecia urodzin Adama Mickiewicza we Wrocławiu w auli Politechniki odbył się wieczór, poświęcony zamknięciu uroczystości Roku Mickiewiczowskiego.

Interesujące prace na wystawie tematycznej

● Wrocławska wystawa tematyczna (otwarta w lokalu Z. P. A. P. przy ul. Offa) poświęcona Polskich, będąca wyrazem pierwszego etapu zbliżania współczesnej sztuki do człowieka i jego pracy) jest interesującym wydarzeniem w życiu kulturalnym miasta. Humanistyczna postawa większości wrocławskich plastyków jest wyraźnie widoczna w tematyce ich prac i przetworów, zwłaszcza portretów przodowników pracy.

Warto więc rozbudzić wokół wystawy większe zainteresowania — tym bardziej, że wiele prac, jeszcze nie wyzwolonych z poglądów formalistycznych, domaga się przedyskutowania.

Nowe tendencje we wrocławskiej plastyce stanowią elementy zaczątkowe. Słusznie stwierdza we wstępie do katalogu prezes Związku prof. Pawełko, że na wystawie widzi się wiele wartościowych wartości, zwiastujących nową epokę w naszej sztuce — na drodze do realizmu socjalistycznego. Uwagę zwiedzających przykuwają również pejzaże dolnośląskie i tematyka sportowa.

Wystawa opracowana jest przez prof. E. Krchę. (n)

Film o Puszkinie

Realizatorzy filmu o Puszkinie mieli do pokonania szereg jątkowo duże trudności: musieli zebrać materiał dokumentacyjny i zestawić go w ten sposób, ażeby film dysponujący suchym materiałem faktycznym nie nużył widza. Już sam zamiar stworzenia filmu, który pokazałby widzowi życie i twórczość wielkiego poety rosyjskiego, nasuwał twórcom dwie koncepcje. Jedna z nich — to stworzenie filmu „żywego", granego przez aktorów filmowych. Druga koncepcja polegała na montażu materiału dokumentacyjnego, który pokazałby widzowi postać Puszkina taką, jaka widzieli go współcześni mu twórcy rosyjskiej poezji, prozy i malarstwa.

Film został zrealizowany według koncepcji drugiej, która — mimo, że nasuwała więcej trudności aniżeli pierwsza — dała obraz prawdziwy, pełny rzeczywistości zawartej w dokumentach historycznych.

Metryka urodzenia, portrety dzieciństwa z okresu szkolnictwa, wieku młodzieńczego i dojrzałego, rękopisy, pierwsze wydawnictwa, portrety z lat zesłania i pierwszego, mało dziecięcego buntu — wszystko to pokazuje wielkiego rewolucjonistę poezji rosyjskiej człowiekiem, jakim był dla swoich przyjaciół, idei — i znienawidzonego caratu.

Wśród przyjaciół Puszkina nie brak i Mickiewicza, które go widzimy w domu poety. Poznajemy wielkich pisarzy ówczesnej Rosji, poznajemy przyjaciół — Dekabrystów, którym jak i Puszkinowi bliskie są idee walki przeciwko uciskowi.

Film wyświetlany w Polsce podczas Roku Mickiewiczowskiego i Puszkinowskiego spełnia zadanie popularyzacji postaci poety rosyjskiego. Wszyscy, którzy zachwycają się poezją puszkino wską, znajdą w filmie doskonałe uzupełnienie wiadomości o postaci, która tak wiele zawdzięcza na wzroście prądów wyzwoleńczych, w czasach carskim uciskiem Rosji. Obraz zbliża poetę do współczesnego odbiorcy i rysuje przed nim młodą postać twórczego wolnku, walczącego z uciskiem i tyranią.

Młodzież szkół podstawowych i licealnych, szkół zawodowych i ogólnokształcących powinna zaznajomić się z filmem, którego bohaterem jest znana jej z lekcji literatury pięknej wspaniała postać Aleksandra Puszkina. Dyrekcje szkół w porozumieniu z Kuratorium Szkolnym i Filmem Polskim powinny zakupić przedstawienia szkolnie dla młodzieży, dla której film będzie najlepszą lekcją poświęconą rzeczywistości zawartej w dokumentach historycznych.

Metryka urodzenia, portrety dzieciństwa z okresu szkolnictwa, wieku młodzieńczego i dojrzałego, rękopisy, pierwsze wydawnictwa, portrety z lat zesłania i pierwszego, mało dziecięcego buntu — wszystko to pokazuje wielkiego rewolucjonistę poezji rosyjskiej człowiekiem, jakim był dla swoich przyjaciół, idei — i znienawidzonego caratu.

Wśród przyjaciół Puszkina nie brak i Mickiewicza, które go widzimy w domu poety. Poznajemy wielkich pisarzy ówczesnej Rosji, poznajemy przyjaciół — Dekabrystów, którym jak i Puszkinowi bliskie są idee walki przeciwko uciskowi.

Film wyświetlany w Polsce podczas Roku Mickiewiczowskiego i Puszkinowskiego

Niewyczerpane źródła energii łkwią w ziemi

(Dokończenie ze str. 3-ciej) np. całego Wrocławia przy pomocy 1 pieca kaflowego.

Amerykanie proponują wywiercenie szybów „kaloryferowych" na głębokość 45000 mtr. Nie wskazują tylko, przy pomocy jakiego materiału prasy są bezpieczeń' ciany szybów przed zgnieceniem przez potworną siłę ciśnienia, które będzie panowało w tych głębokościach.

Według obliczeń, ściany szybów w masowym granicie już na głębokości 18.000 m zostaną zgniecione jak kruche ścianki szklanej próbówki. A nawet gdyby się udało wywiercić tak głębokie dwa otwory, (jeden na dopływającą wodę, drugi na powracającą parę) — to w jaki sposób połączono by na takiej głębokości oba otwory ze sobą?

Przy zastosowaniu mniejszych głębokości, jak to proponują inni specjaliści, — np. na 7500 mtr pod powierzchnią ziemi — panowałaby przeciętnie ciepłota 160 stopni C. (biorąc 1 stopień C. na każde 60 mtr. „zagłębienia") +; tym samym wydobywająca się z takiego kaloryferu para nie miałaby większej temperatury, niż para w przeciętnym kociołku parowym.

Nie czekając więc na „genialne" pomysły wynalazców, zajmujmy się bliżej rzeczywiście nie liczą na „kradzież" ciepła energii atomowej, magazynowanej wewnątrz ziemi, ale wykorzystują tę energię, wytworzoną rękładką — na gigantyczne prace, przeobrażające przyrodę, stwarzając nowe miliony km kwadratowych uredzinej ziemi.

Inż. W. Dziedzuszcki

W krzywym zwierciadle

Czworaczki czytają o Barańcu

KIEDY leżałyśmy chore na grypę to czyn „Krzywe Zwierciadło" doniosło w nadzwyczajnym komunikacie, bardzo dokuczałyśmy wszystkim w domu, bo cały dzień wylegiwać się w łóżku — to strasznie nudne zajęcie. Wtedy kochany Tato, na odczepnego dał nam do przeglądania bardzo stare gazety które wyszperał z jeszcze starszej szafy.

Między tym gazetam: był „Dodatek Naukowy" do 40 Nr „Kuryera Polskiego" z r. 1830.

Te wiadomości naukowe były takie śmieszne, że nawet nasza nieznośna siostra przestała mieć gorączkę a starszy braciszek zapomniał o pociąganiu Jej za włosy i czytał nam na głos co następuje:

„W Scytii znajduje się zwierz roślinny, rosnący i wkorzeniony, podług jednych — do barana, podług drugich — do psa podobny. Od podobieństwa do barana zwą go Owcą Scytyjską, albo Barańcem. Niemieckí uczony Skaliger pisał, że ten zwierz osobliwy dochodzi trzech stóp wysokości, a podobny jest całkiem do barana, tylko mu rogów nie dostaje, ale na ich miejsce wyrasta u Barańca znaczny pukiel włosów."

„Cały zwierz ma być pokryty delikatną wełną, którą Scy towie swoje czapki okładają. Rodzi się z nasienia podobnego do ziarn melonowych. Inni piszą, że liście tej szczególnej rośliny kształca barana, którym na łodydze, jak na osi obracać się może. Żyw, się sobem zwierzęcym, zjadając rosnącą wokół siebie trawę, której gdy zabraknie — Baranie usycha."

„Niektórzy mniemają, że ten zwierz szczególny jest owocem pewnej rośliny a pod jego wełną znajdowało się bardzo słodkie mięso które ugotowane ma miał smak do rakowego mięsa podobny. Pismo podróżnika Sloana o Baranieu na posiedzeniu towarzystwa uczonych w Londynie było czytane i wielką tam wywołało ciekawość..."

Pod koniec czytania zrobił się straszny hałas. Jedna siostra krzyczała,że to pewnie były krzaki bawełny, druga, że to niemożliwe, żeby nawet przed 120 laty ludzie pisali i mówili takie rzecz. Wreszcie braciszek nas uspokoił i powiedział, że nie można im się dziwić, bo teraz „Głos Ameryki" i BBC mówią przez radio jeszcze większe głupstwa, a wujcio Hipcio im wierzy, choć udaje mądrego człowieka.

Zadecydowaliśmy więc, że wujcio Hipcio jest „Baraniec" i tak już do niego ta nazwa przylgnęła. A kochany tato, kiedy się czytam, dowiedziałem, to powiedział, że „Baraniec" — to nawet za delikatne dla takich ludzi, ale porównanie jest dobre. bo wujcio Hipcio tkwi korzeniami w przesądach i nie może się ruszyć naprzód, gdyż zaborczyty jest za pleśniałym mchem jak Baraniec wełna.

Tylko że z Barańca, jak ludzie wełnę robili, był jakiś pożytek, a z takich ludzi, jak wujcio Hipcio, to się wie bez myślenia, że żadnego pożytku nie będzie.

Czworaczki Dolnośląskie

Poetyczny pan Lidke

i prawo do jego utworów

Na dworcu kolejowym we Wrocławiu kolporterzy gazet sprzedają również „najnowsze popularne zbiory piosenek". Za dziska kupują je chętnie. Kupiłem i ja. Cały komplet za „jedne 100 zł". Bo przeczuwałem, że podczas czytania tych „arcydzieł":

... Ramiona twe opłoty minie i widzę tylko twoje oczy,
A w oczach twych iskierki dwie, w których się czai słodki [grzech...

... Już wszystko wiesz, już wszystko wiesz,
Niech nas połączy słodki grzech!

Ja wiem tylko jedno, że słodkim grzechem byłoby morderstwo dokonane na autorze i wydawcy tych „poezji" p. Ludwiku Lidke zamieszkałym (jak

... Kochaj, kochaj, gdy miłość w tobie wre,
Chwytaj garściami życia dar,
Gdy ma dla ciebie urok, czar,
Śmiej się, śmiej się, z tych co nie umią żyć,
Bo świat stworzony dla tych jest,
Którzy żyć umią na fest!

P. Lidke należy zapewne do tych co umią żyć na fest i śmieje się z tych, którzy dali się na

Miłość, miłość pier wszy świata cud,
Miłość, miłość słodsza jest jak miód
Tralalala-la-la-la-la-la
Tra la la la la la lal lala lala.

Ple-ple-ple, a nie tra-la-la, i to ple-ple w najgorszym gatunku!

Co godzinę zegar bije nocą i wśród dnia
Dziwne serce w sobie kryje, dziwne serce ma,
I liczy dla mnie najdokładniej chwile, które mkną
Żaden błąd się nie dokradnie, słuchaj serię ma!

Rzeczywiście seria jest niebyle jaka!

Do tej serii należy też tango

... Niech biją w zgodny takt
Naszych serc dwa
Niech stworzą nam serduszka dwa
Życie rozkosznych drżeń.

Dość już z „życiem rozkosznych drżeń!" Mówmy poważnie: Kto pozwolił na druk szmir, godnych najgorszych przedwojennych tradycji? Kto przydzielił na ten cel papier?

Pełne swoistego uroku (zwłaszcza dla ludzi niepunktualnych) jest „Tango Zega":

Dwa serca" o których autor
i wydawca zbiorku mówi z pro
stota:

... Bije w zgodny takt
Nasz zegar dwa
Niech bije nam serduszka dwa
Zegar rozkosznych drżeń.

P. Lidke zastrzega ... że wszelkie prawa do tych tekstów.

My się zastrzegamy przed rozpowszechnianiem tego rodzaju „poezji"!

T. N. Sam.

Sensacje sprzed 120 lat

„Gazeta Polska" z 16—22 stycznia 1830 roku donosi:

● Sądziziejąc samę dochodów skarbu z podatków na całą ludność, wypadłoby po 198 franków na głowę. Robi to ogólną sumę 32 252.000.

Taki byłby dochód, gdyby nie nadużycia. Ale tak już jest na tym świecie: jedni tylko tyle mają aby z głodu nie pomarli, drudzy mają zbyteczne dochody — a największa część dochodu skarbowego idzie na niemajętnej klasie obywateli.

● Na eskadrze naszej, która Algier bloduje, spodziewają się odbrać niebawem rozkaz do bombardowania miasta. Tutejsi spekulanci giełdowi oczekują niecierpliwie wiadomości o wybuchu wojny; mają oni już w pogotowu gońców, dla rozesłania ich do Frankfurtu, Wiednia, Londynu i Berlina.

● Wojska paszy skordyjskiego opuściły leże swoje pod Philippoville, a spustoszone przez nie wsie dopuszczają, oburzają wszędzie wieśniaków i stają się powodem krwawych zajść.

Zbuntowani przeciw paszy Seybekowie wypędzeni zostali z Kallabar.

Możnaby jednym uderzeniem zniszczyć powstańców, ale pasza obawia się niezadowolonego ludu.

● Gazeta „Times" pisze:

„Mamy wprawdzie ubogich pod dostatkiem, ale takie więc, niż w której jinni część świata mamy ludzi wygodnie żyjących. Gdy nadto wielkie nie szczęście, na które się uskarzamy, stąd pochodzi, że podobnymy rak i robotników za wiele — to nie widzimy także, dlaczego by nam było trudniej, niż innym krajom, utrzymać wojsko. Wszakże żadne z nieberpieczeństw nie należy do rzędu tych, które Anglie od wojny wstrzymać mają. Obawiamy się tylko o to, aby się nie zmniejszył zbytek bogaczów.

Są tacy, co uważają wojnę za rozrywkę narodów. Wojna nie jest przyjemnością niepopularną. Od kilku pokoleń nie doświadczaliśmy wielkich wojennych ciężarów, zatem chyba wzgląd na wojenne podatki, kto re tylko ubodzeno teraz dosięgają, a później i bogatszym dałyby się odczuć może rząd od wojny powstrzymać.

● Gra w piłkę nożną należy do publicznych zabaw Luizianczyków i każdy z nich usiłuje utrzymać zwycięstwo. Niedawno odbyła się taka zabawa w bliskości miasta Naczitoches, na wolnym polu, prawie wszyscy mieszkańcy byli jej uczestnikami.

Na tle pięknego łacińskiego słowa...

Miłosierdzie

Piękne łacińskie słowo caritas (miłosierdzie) jest obecnie na ustach całego naszego społeczeństwa. Niestety — nie dla piękna tego słowa, lecz z racji skandalicznych spraw, jakie — przez nadużycie jego treści — długo nim osłaniano.

„Caritas" stał się u nas kotarą, zza której ludzie możni, ustosunkowani — powiedzmy delikatnie: czasem bardzo bezwstydni — przyrządzali do połowy stycznia rb. tak zwaną „akcję filantropijną".

Ochłapami z pańskiego stołu (najzręczniej zręczną — z cudzego stołu) chcieli zmylić czujność społeczeństwa i plasterkiem przylepionym na rany społeczne, zapewnić sobie swobodę działania.

Zawodowi funkcionariusze akcji filantropijnych" potrafili stworzyć sobie w „Caritasie" dobre synekury. Od sum zebranych na cele dobroczynne pobierali zaiste lichwiarskie procent. Kazali suto nagradzać i swe „dobre serca" i „troskę o biednych".

Ezempłum: wrocławskie zrzeszenie „Caritas". Wypłacano tam setki tysięcy złotych ludziom z podziemia, księżgom i hrabiom, agentom Gestapo i defraudantom.

„Podopiecznym" wrocławskie „Caritasu" był nawet wysoki dostojnik hierarchii kościelnej, otrzymujący — kosztem obziech — zapomogi, liczne kilogramy kawy, kalosze. Mimo, że zaprawdę nie był człowiekiem biednym. Dobra kościelne w naszym województwie dają niezłe dochody. Z innych źródeł inne dochody ani na moment nie przestały dopływać.

Co więc skłoniło „Caritas" do wyświadczania usług dyktowanych miłosierdziem, wyżej wymienionym agentom, ludziom z pana, księżgom, hrabiom i defraudantom?

Są te usługi wywołane głębszymi przyczynami. Ludzie z wrocławskiego „Caritasu" tkwią głębokimi korzeniami w czasach (niedawnych zresztą w na szym kraju), kiedy to społeczeństwo dzieliło się na uprzywilejowanych i wyzyskiwanych.

Dlatego właśnie chorą cię rzucko kwitowane jałmużną pięćsetzłotową; natomiast tak zwanych „lepszych" potentów obdarowywano dziesiątkami i setkami tysięcy złotych.

Że do tych „lepszych" należeli gestapowcy, defraudanci, wrzodzie państwa, częstokroć zwykłe niebieskie ptaki — to znowu spłot warunków, w jakich „akcja charytatywna" się odbywała.

Prowadzili ją do niedawna ludzie związani akcją wcale nie charytatywną: akcją wrogów ustroju. Poznikłze do nie ludzi, gromadzili zarówno bankrutów politycznych, jak zdrajców i zbrodniarzy.

Na szczście kotara z napisem „Caritas", dłuo osłaniająca przestępstwa, nadużycia, czasami nawet [illegible] osłabiła, zo stała zdarta. Piękne łacińskie słowo „caritas" zostanie z powrotem przywrócone do czci.

Groty

Zwiedzam pewną szkołę podstawową. Pytam jednego z malców:

— Co Cię teraz się uczycie.

A na to chłopiak:

— Bardzo przepraszam, ale na tematy szkolne mógł mówić tylko podczas wakacji. Teraz nie mam czasu. Uczę się.

*

Spotykamy pewnego pomsanika:

— Co tam słychać w operze poznańskiej? — pytamy.

— Mieliśmy kilka premier — mówi pomaniak.

— Phi — odpowiadam. — We Wrocławiu w przyszłym sezonie będzie więcej premiery operową.

*

Zespół teatralny „Artosu" z bra ku własnej lokomocji, otrzymuje auto od Centrali Rybnej.

Z wściekłości, że dowiedziawa jest wystawienie przez ten zespół „Grubych Ryb" Bałuckiego.

*

Jakiś widz przychodzi do teatru wrocławskiego na przedstawienie „Moskwy Genszaft" Szaniawskiego. W ręku ma numer „Szpilek".

— Panie, pan to tutaj nie zostawi w garderobie — radzi garderobiana. Na sali taki ciśk, że szpilki nie ma gdzie włożyć.

*

„Orbis" organizuje specjalne pociągi na przedstawienia do wrocławskich teatrów dramatycznych. Jest to duży postęp.

Dawniej na prowincji był tylko pociąg do wódki; dziś już są pociągi do teatru.

Błysk światła w mrokach

Odbyła się we Wrocławiu prasowa konferencja.

Tło, jakie rozprawa przeciwko kierownikom zakładu O.O. Bonifratrów w Namysłowie obiadu, można by scharakteryzować określeniem: siedliska średniowiecznego sadyzmu, pasożytniczego wyzyskania, zgnilizny, brutalnej wyrzynności.

Czy można to siedlisko ściśle zlokalizować? Czy można nabrać całkowitej pewności, że nie jest ono zarazem, że nie sięga poza gmach, w którym kroluwał „ojciec przeor" Florczak?

Nie będziemy zapewne dalecy od prawdy zakładając, że są jeszcze w naszym kraju inne Namysłowy. Nadal nie zdemaskowane, choć nie ustępujące swymi upodobaniami naszemu.

Nasz, dobrosąsiski Namysłów jest niewątpliwie zaledwie jednym spośród wielu. Jest jednym z tych, który się „obnażył" — i już ukazał swe wnętrze.

*

Mówi się dziś głośno o procesie wrocławskim, że odsłania ciemności. Nieprawda! Jest on dla dziesiątków milionów Polaków błyskiem światła w mrokach.