

Sprawozdanie  
Zarządu Regionu  
za okres od



# Co Tydzień



NSZZ "Solidarność"

Region Dolny Śląsk

Wrocław 13.02.1992 r.

Nr 9

Kandydaci na Przewodniczącego  
Zarządu Regionu zgłoszeni do Re-  
gionalnej Komisji Wyborczej:

**Tomasz Wójcik**  
**Zbigniew Śliwiński**

Kandydaci na członków Zarządu  
Regionu i Krajowy Zjazd Delegatów:

Andrzej Dorożyński, Piotr Jamroz,  
Irena Józwicka, Bogusław Kacz-  
marski, Janusz Łaznowski, Wie-  
sław Modzelewski, Marian Mora-  
wski, Zofia Nowicka, Włodzimierz  
Wasiński, Mieczysław Zawadzki,  
Janusz Lewicki.

Wrocław dn. 07.02.1992 r.

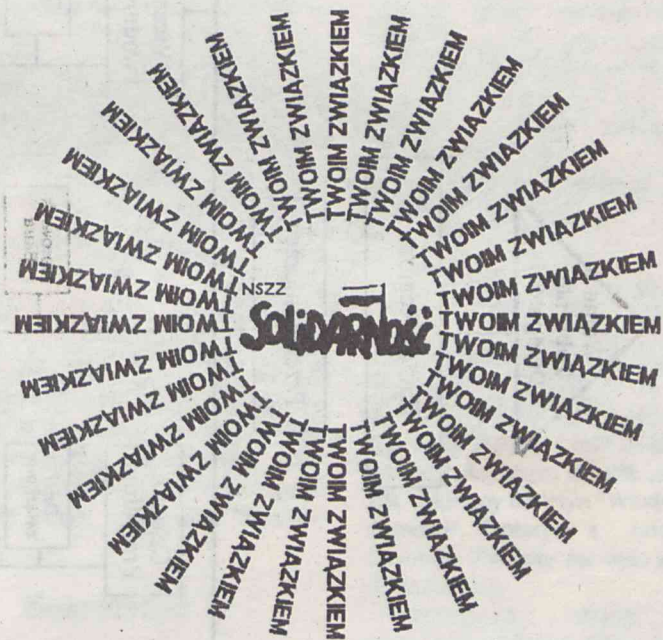

*Delegatom NSZZ "Solidarność"*  
*z Regionu Dolny Śląsk*  
*owocnych obrad i zgodnego z wolą członków "Solidarności"*  
*wyboru nowych władz regionalnych i krajowych Związku*  
*oraz przewodniczącego Zarządu Regionu*

życzy  
Redakcja



# SCHEMAT ORGANIZACYJNY ZR NSZZ "SOLIDARNOŚĆ" DOLNY ŚLĄSK

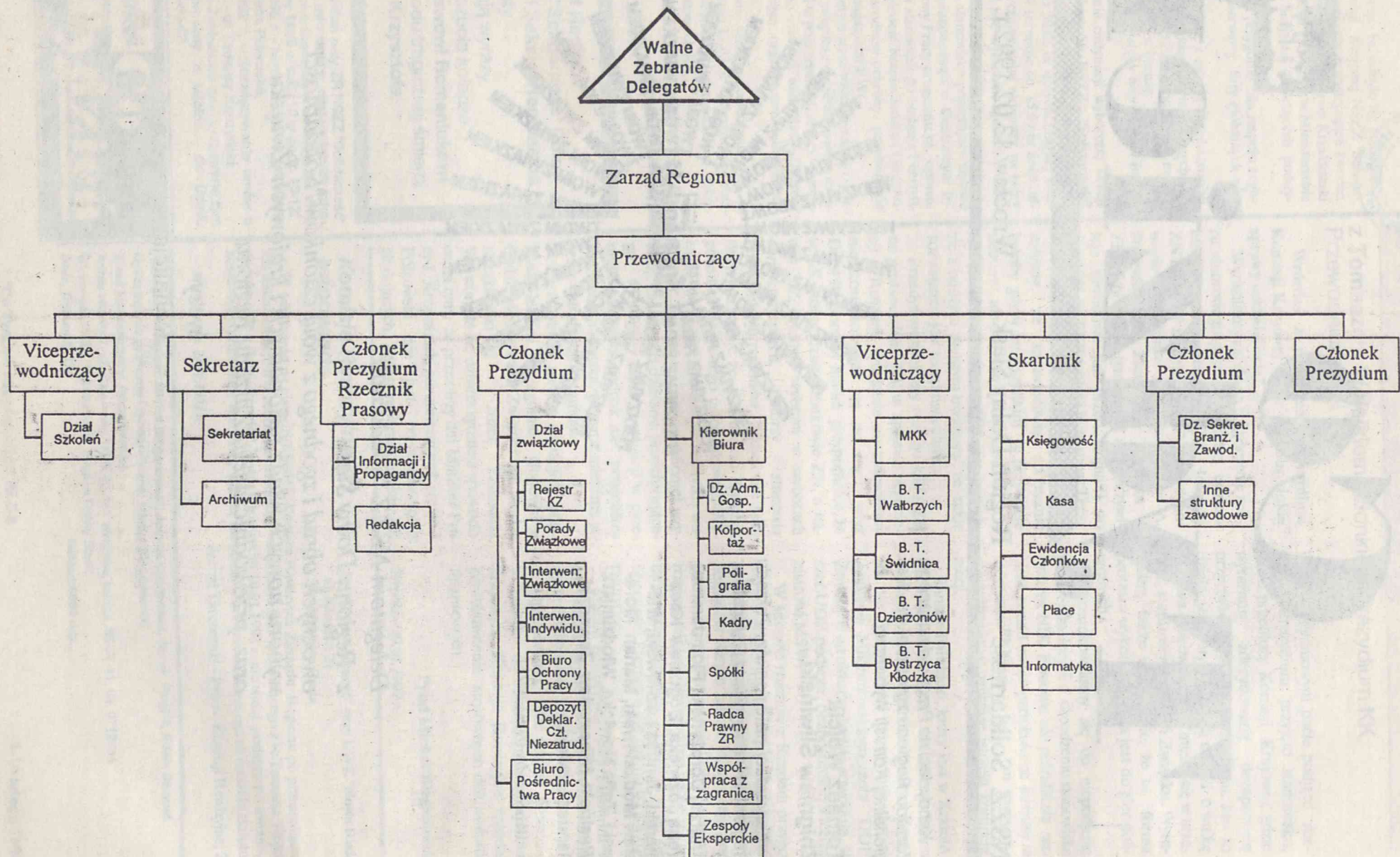



# Sprawozdanie

## Zarządu Regionu Dolny Śląsk NSZZ "Solidarność" za okres od 28.10.1990 do 31.01.1992 roku.

Sprawozdanie niniejsze zawiera zestawienie wykonanych prac i zadań poprzez poszczególne działy Zarządu Regionu oraz aktualny stan tych działów. Dla przypomnienia Zarząd Regionu przedstawia swoją aktualną strukturę. W Zarządzie Regionu działa Prezydium, wybierane dwukrotnie. Pierwszy raz 05.11.1990 r. oraz drugi raz w 1991 roku. Poszczególni członkowie Prezydium odpowiedzialni są za pracę działów Zarządu Regionu. Zarząd Regionu pracował zgodnie ze swoim regulaminem, odbywał posiedzenia przynajmniej raz w miesiącu (szczegółowe zestawienie posiedzeń i uczestnictwa poszczególnych członków dołączone do niniejszego sprawozdania). Również Prezydium Zarządu Regionu pracowało kolektywnie odbywając swoje posiedzenia w miarę możliwości regularnie

**W Zarządzie Regionu funkcjonują następujące działy:**

### Dział Ogólnozwiązkowy

Dział Ogólnozwiązkowy, którym kieruje członek Prezydium **Włodzimierz Wasiński**. Dział ten zajmuje się sprawami konfliktowymi i niekonfliktowymi wewnątrz Związku, począwszy od Komisji Zakładowej poprzez wszystkie możliwe struktury aż do Zarządu Regionu. Oprócz tego dział ten obsługuje od strony prawnej i poradnictwa związkowego, indywidualnych członków "Solidarności" naszego Regionu. Generalnie rzecz biorąc w okresie sprawozdawczym w dziale tym zarejestrowano ponad **1.600** spraw zgłoszonych pisemnie oraz **kilka tysięcy** spraw zgłoszonych ustnie, traktowanych jako porady i załatwianych od ręki. W dziale tym nie były rozpatrywane sprawy Komisji Zakładowych dotyczące sporów zbiorowych, jak również między Komisjami Zakładowymi a pracodawcami, które mogłyby być rozwiązywane na drodze negocjacji. Reprezentowaliśmy w ponad **100** sprawach naszych członków przed Sądem Pracy.

### Dział Szkoleń

Dział Szkoleń - kieruje nim Wiceprzewodniczący Zarządu Regionu **Zbigniew Śliwiński**. Dział ten przygotowywał od strony merytorycznej i technicznej szkolenia dla członków Związku i działaczy naszego Regionu. Zarząd Regionu podjął próbę

stworzenia systemu szkoleń związkowych. Dotychczasowe szkolenia odbywały się na zasadzie "od przypadku do przypadku", od zgłoszonego zapotrzebowania na konkretne tematy szkoleń, które były proponowane przez działaczy Zarządu Regionu.

Podstawą wprowadzenia systemu szkoleń było powołanie rady programowej oraz podjęcie współpracy z związkami zawodowymi z czterech państw Europy Zachodniej. Celem tych działań było m.in. przygotowanie nauczycieli związkowych tak aby stworzyć bazę nauczycieli-działaczy, którzy mogliby w sposób systematyczny kształcić naszych działaczy związkowych. Opracowano program szkoleń podstawowych. Mamy za sobą szkolenia francuskie, duńskie i belgijskie. Przewidziane jest również na koniec lutego szkolenie z Włochami, a także w stadium końcowym są przygotowania do kursu podstawowego ekonomii ufundowanego przez Uniwersytet New Britain ze Stanów Zjednoczonych. Mamy do dyspozycji sześć zestawów video wraz z kompletem taśm oraz sześciu instruktorów. Daje to podstawę przeprowadzenia bardzo szeroko kursu podstaw ekonomii dla działaczy zakładowych. Przeprowadzone szkolenia w naszym Regionie zostały zestawione w aneksie do niniejszego sprawozdania (Załącznik 3). **88** osób brało udział w szkoleniach za granicą, **476** w szkoleniach prowadzonych przez instruktorów zagranicznych oraz **2500** w dwugodzinnych wykładach prowadzonych przez ekspertów "Solidarności".

### Sekretariat

Sekretariat - kieruje nim **Grzegorz Czyż**, a przed nim **Krzysztof Wojtyła**. Sekretariat zajmował się administracją Zarządu Regionu w sensie administrowania sprawami związkowymi. Dbał o skompletowanie i prawidłowość redakcji uchwał Zarządu Regionu, dbał o kompletowanie uchwał Komisji Krajowej, nadzorował łączność z Biurami Terenowymi Zarządu Regionu oraz MKK mając do dyspozycji odpowiednie środki techniczne. Był odpowiedzialny za prowadzoną rewindykację majątku związkowego Zarządu Regionu.

W wyniku działalności rewindykacyjnej Zarząd Regionu otrzymał decyzją Społecznej Komisji Rewindykacyjnej przy Ministrze Pracy i Polityki Socjalnej

przyznającą zwrot od Skarbu Państwa kwotę **3.227 mln zł**, od OPZZ **187 mln zł** (ZR wystąpił do OPZZ o zwrot). W toku są działania dotyczące rewindykacji majątku materialnego oraz złożono **141** wniosków o zwrot mienia Komisji Zakładowych, które obecnie nie istnieją.

W sprawie odzyskania szklarni z tzw. "wpadki Pinióra" podjęto kroki prawne, które rokują pewną nadzieję odzyskania majątku. Poprzedni pełnomocnik Zarządu Regionu do tej sprawy mec. Lech Adamczyk nie wykazał wystarczającej aktywności i został odwołany.

### Skarbnik

Skarbnik - od 15.05.1991 r. funkcję tę pełni **Przemysław Bogusławski**. Do głównej części sprawozdania Działu skarbnika należy zaliczyć przedstawiony bilans Zarządu Regionu oraz protokół biegłego księgowego, który przeprowadził kontrolę księgowości Zarządu Regionu za rok 1990. Sprawozdanie skarbnika stanowi również załącznik do niniejszego sprawozdania (Załącznik 4).

### Dział Informacji

Dział Informacji - w okresie sprawozdawczym był kierowany od listopada 1990 r. do marca 1991 r. przez **Bogdana Karadę**. W tym czasie nadal wydawany był przy aktywnym udziale pracowników ZR cykliczny biuletyn "Wiadomości Solidarności". Dotarcie z informacją do członków Związku nie było jednak najskuteczniejsze.

Od maja 1991 r. szefem Działu Informacji została **Irena Jóźwicka** pełniąca jednocześnie funkcję rzecznika prasowego ZR. W zakresie informowania członków Związku w naszym Regionie oraz kontaktu z Komisjami Zakładowymi uzyskano pewien postęp, niemniej ze względu na bardzo silne ograniczenia finansowe, stanu tych kontaktów i stanu informacji nie można uznać za zadowalające. Również na podkreślenie zasługuje fakt, że w procesie przekazywania informacji stało się zupełnie jasne, że nie może w nim uczestniczyć jedna strona tzn. Zarząd Regionu. Konieczne jest aktywne uczestnictwo Komisji Zakładowych. W pierwszej fazie Zarząd Regionu próbował kontaktować się z Komisjami Zakładowymi przez bezpośrednie wyjazdy członków Prezydium ZR do Ko-



## Zestawienie szkoleń

Lp.	Rodzaj szkoleń			Czas trwania szkolenia	Liczba osób
	miejsowość	osoby szkolące	osoby szkolone		
1	2	3	4	5	6
<b>I. Szkolenia prowadzone za granicą</b>					
1	Belgia - Charleroi	Związek belgijski CSC	sesja szkoleniowa dla działaczy związkowych z ZR	10-14.12.1990 r.	20
2	Włochy-Mediolan	Związek włoski FIM - CISL	szkolenie dla związkowców z branży metalowej	29.04-5.05.1991r.	8
3	Włochy-Mediolan	Związek włoski FIM - CISL	szkolenie dla związkowców z branży metalowej	27.05-3.06.1991r.	2
4	Belgia - Charleroi	Związek belgijski CSC	szkolenie dla Rady Programowej i pracowników Działu Szkoleń ZR	03-07.06.1991 r.	12
5	Dania-Billeshaven	Związek duński LO/FO	szkolenie dla działaczy związkowych ZR	22-28.09.1991 r.	9
6	Belgia - Charleroi	Związek belgijski CSC	sesja szkol. dla Biura Konsultacyjno-Negocjacyjnego	03-08.11.1991 r.	12
7	Belgia - Charleroi	Związek belgijski CSC	szkolenie dla działaczy związkowych ZR	03-08.11.1991 r.	20
8	Norwegia-Oslo	Związek norweski	szkolenie dla działaczy związ. Sekcji Branżowych	12-19.01.1992 r.	6
<b>II. Szkolenia prowadzone przez Związki zagraniczne w Polsce</b>					
9	Wisła	Związek norweski AFiYS	szkolenie dla działaczy związ. z grup branżowych	10-15.02.1991 r.	6
10	Wisła	Związek norweski AFiYS	seminarium ekologiczne dla działaczy związkowych	13-14.02.1991 r.	9
11	Wrocław	Związek belgijski CSC z Charleroi	szkolenie dla przedstawicieli Komisji Zakładowych	21-25.10.1991 r.	28
12	Brzeg	jw.	jw.	jw.	32
13	Ząbkowice Śl.	jw.	jw.	jw.	27
14	Nowa Sól	jw.	jw.	jw.	25
15	Milicz	jw.	jw.	jw.	25
16	Bolesławiec	jw.	jw.	jw.	28
17	Zgorzelec	jw.	jw.	jw.	20
18	Wałbrzych	jw.	jw.	jw.	18
19	Oława	jw.	jw.	jw.	25
20	Świdnica	jw.	jw.	jw.	25
21	Wrocław	wykładowca-negocjator amerykański W. C. Heekin	szkolenie dla przedstawicieli komisji zakładowych	13.11.1991 r.	29
22	Wrocław	Związek francuski CFDT	szkolenie dla przedstawicieli KZ	21-25.10.1991 r.	25
23	Oleśnica	jw.	jw.	jw.	20
24	Wałbrzych	jw.	jw.	jw.	20
25	Bystrzyca Kłodzka	jw.	jw.	jw.	60
26	Wrocław	Związek duński LO/FO	jw.	20-24.01.1991 r.	54
<b>III. Szkolenia prowadzone przez wykładowców polskich we Wrocławiu i Regionie Dolny Śląsk</b>					
27	Wrocław	Dział Szkoleń-wykładowcy-osoby o wykształceniu odpowiednim do prowadzenia wykładów na dany temat, działacze zw.	szkolenie dla przedstawicieli komisji zakładowych	szkolenia 2 godz. styczeń 1991 r. - styczeń 1992 r.	ponad 2500



## Zestawienie osób biorących udział w wyjazdach - szkoleniach zagranicznych

### Belgia - Charleroi 10-14.12.1990

- |                        |                         |
|------------------------|-------------------------|
| 1. KOSIŃSKI Jan        | 11. FRĄSZCZYK Jerzy     |
| 2. OLIWA Zbigniew      | 12. RUSIECKI Krzysztof  |
| 3. MAJCHRZAK Piotr     | 13. GACA Jan            |
| 4. DOMAGAŁA Ludmiła    | 14. LICA Wojciech       |
| 5. WÓJTOWICZ Wiktor    | 15. MARCINIAK Janusz    |
| 6. LEWANDOWSKI Czesław | 16. PRZYBYLSKI Czesław  |
| 7. GREGORASZ Tadeusz   | 17. KAŃSKI Andrzej      |
| 8. MOSPINEK Antoni     | 18. PEŁKA Janina        |
| 9. RYMCARZ Wiesław     | 19. KLIMOWICZ Stanisław |
| 10. KUŹNIAR Zbigniew   | 20. SZEWCZUK Katarzyna  |

### Włochy - Mediolan 29.04-5.05.1991

- |                     |                      |
|---------------------|----------------------|
| 1. ŁOKAS Małgorzata | *5. NOWAK Leszek     |
| 2. CZAJKOWSKI Artur | 6. SOKÓLSKI Sławomir |
| 3. KARBOWSKI Piotr  | 7. osoba z Warszawy  |
| 4. LUBKIEWICZ Jan   | 8. osoba z Warszawy  |

### Włochy - Mediolan 27.05-3.06.1991

- |                 |                      |
|-----------------|----------------------|
| 1. KOSIŃSKI Jan | 2. GREGORASZ Tadeusz |
|-----------------|----------------------|

### Belgia - Charleroi 03-07.06.1991

- |                        |                          |
|------------------------|--------------------------|
| 1. BETKA Krzysztof     | 7. KISIELNICKA Barbara   |
| 2. CALIŃSKA Małgorzata | 8. MAZUR Zbigniew        |
| 3. CZAPIEWSKI Edward   | 9. SADOWSKA Marzena      |
| 4. DYKSY Czesław       | 10. STEFAŃSKI Maciej     |
| 5. JAWORSKA Maria      | 11. SZEWCZUK Katarzyna   |
| 6. KACZMAREK Idzi      | 12. WASIŃSKI Włodzimierz |

### Dania - Billesshaven 22-28.09.1991

- |                    |                         |
|--------------------|-------------------------|
| 1. WÓJCIK Tomasz   | 6. STANISZEWSKI Andrzej |
| 2. CZYŻ Grzegorz   | 7. MACZKOWSKI Zygmunt   |
| 3. LANGER Jerzy    | 8. DYKSY Czesław        |
| 4. BOGACKI Adam    | 9. GARLIKOWSKI Waldemar |
| 5. MORAWSKI Marian |                         |

### Belgia - Charleroi 03-08.11.1991

- |                        |                      |
|------------------------|----------------------|
| 1. FRAN CZAK Jarosław  | 7. PŁAWUCKA Helena   |
| 2. IWANIAK Iwona       | 8. MASTERNAK Zygmunt |
| 3. KOZUŁA Małgorzata   | 9. SADOWSKI Dariusz  |
| 4. KUCZYŃSKI Tadeusz   | 10. SEKUŁA Zofia     |
| 5. ŁOPATO Violetta     | 11. ŚMIEJA Andrzej   |
| 6. MACIUSZEK Stanisław | 12. PROKSA Maria     |

### Belgia - Charleroi 03-08.11.1991

- |                           |                         |
|---------------------------|-------------------------|
| 1. SZEWC Leszek           | 11. SERWOŃSKA Sylwia    |
| 2. BOGUSŁAWSKI Przemysław | 12. TARCZEWSKI Antoni   |
| 3. JÓZWICKA Irena         | 13. KWIATKOWSKI Andrzej |
| 4. KAŃSKI Andrzej         | 14. LIPNICKI Zbigniew   |
| 5. KOCHANOWSKI Mirosław   | 15. KLECHA Barbara      |
| 6. ŁAZNOWSKI Janusz       | 16. WOSKOWICZ Edward    |
| 7. BIAŁOWAŚ Janina        | 17. SOSNOWSKI Ireneusz  |
| 8. RAWSKI Edward          | 18. SWAKOŃ Kazimierz    |
| 9. ZIMNAWODA Bogumił      | 19. SKOWRON Kazimierz   |
| 10. ZASTROCKI Michał      | 20. KASZOWSKI Mirosław  |

### Norwegia - Oslo 12-19.01.1991

- |                         |                          |
|-------------------------|--------------------------|
| 1. WASIŃSKI Włodzimierz | 4. LASKOSZ Ida           |
| 2. LUBKIEWICZ Jan       | 5. SZCZUROWSKA Janina M. |
| 3. DĄBROWSKI Andrzej    | 6. KRAUZE Jarosław       |

### Belgia - Brugia. Obchody 100 - lecia Encykliki "Rerum Novarum" - 13-18 maj 1991 r.

- |                    |                     |
|--------------------|---------------------|
| 1. LUBKIEWICZ Jan  | 6. STASIK Wiktor    |
| 2. JÓZWICKA Irena  | 7. KOTOŃSKA Wanda   |
| 3. KŁOSEK Janina   | 8. DUL Jerzy        |
| 4. BEDNARZ Piotr   | 9. KUBISZ Kazimierz |
| 5. STYRCZ Waldemar | 10. LANGER Jerzy    |

### Belgia - Charleroi. Wizyta w celu odnowienia kontaktów. 24-28 marzec 1991 r.

- |                         |                      |
|-------------------------|----------------------|
| 1. WÓJCIK Tomasz        | 3. SZEWC Leszek      |
| 2. WASIŃSKI Włodzimierz | 4. CZAPIEWSKI Edward |

### Belgia - Charleroi. Gość na zjeździe regionalnym CSC - 23-26.01.1992 r.

1. WÓJCIK Tomasz

### USA, Kanada, Holandia, Szwecja, Austria. Szkolenie BHP - 3-26.03.1991 r.

- |                       |                       |
|-----------------------|-----------------------|
| 1. ŚLIWIŃSKI Zbigniew | 2. MULARCZYK Sławomir |
|-----------------------|-----------------------|



misji Zakładowych. Jednak czasochłonność tych kontaktów oraz bardzo wysokie koszty wyjazdów nakazały wstrzymać tę procedurę. Zarząd Regionu organizował również co miesięczne spotkania z komisjami zakładowymi w różnych częściach naszego Regionu (Wałbrzych, Kłodzko, Świdnica, Bolesławiec, Wrocław), niemniej jednak frekwencja nie była nawet zadowalająca.

Od kwietnia 1991 roku w "Dzienniku Dolnośląskim" co tydzień ukazywała się strona redagowana przez redakcję Zarządu Regionu. Z przyczyn leżących poza Zarząd Regionu niestety nie trafiała ona do Komisji Zakładowych. Jedną z tych przyczyn był brak aktywności komisji zakładowych. Równolegle w celu uzupełnienia informacji ukazywał się "Serwis Informacyjny" (wydano 18 numerów), w którym przedstawiano bieżące informacje o działalności Związku, przedstawiano informacje z zakresu prawa pracy, ubezpieczeń społecznych, negocjacji itd.

Od 01.11.1991 r. "Dziennik Dolnośląski" został zawieszony i wówczas Zarząd Regionu natychmiast wprowadził "Co Tydzień »Solidarność«" ukazującą się co 10 dni. Podjęto również nową formę kolportażu. Wszystkie wskazuje na to, że ta nowa forma kolportażu zaczyna zdawać egzamin. Niemniej trzeba podkreślić, że trudności finansowe są tutaj poważnym ograniczeniem.

Oprócz tego wprowadziliśmy w Regionie nową formę kontaktów z Komisjami Zakładowymi, a mianowicie okresowe spotkania przewodniczących Komisji Zakładowych z przewodniczącym Zarządu Regionu. Spotkania te okazały się niezwykle owocne i oprócz osobistego kontaktu działaczy zakładowych i przekazywania informacji pokazują, że jest to konieczne dla prawidłowego życia związkowego. Należy bezwzględnie spotkania te wykorzystać, jako spotkania szkoleniowe w najbardziej aktualnych sprawach związkowych.

Dział Informacji oprócz wydawania gazety zajmuje się również graficznymi metodami oddziaływania na członków Związku, a więc przygotowaniem plakatów, różnego rodzaju akcesoriów związanych np. z akcjami związkowymi.

## Dział współpracy z pośrednimi strukturami związkowymi (MKK)

Jedną z najważniejszych komórek Zarządu Regionu jest dział współpracy z pośrednimi strukturami związkowymi (MKK), któremu podlegają również Terenowe Biura Zarządu Regionu. Odpowiedzialnym za prawidłowe funkcjonowanie tego działu jest wiceprzewodniczący Zarządu Regionu Leszek Szewc, który

jest jednocześnie szefem Terenowego Biura ZR w Wałbrzychu. W naszym Regionie funkcjonują cztery Terenowe Biura Zarządu Regionu (Wałbrzych, Bystrzyca Kłodzka, Świdnica) oraz kilkanaście MKK (Nowa Sól, Milicz, Oława, Oleśnica, Brzeg n. Odrą, Bolesławiec, Zgorzelec, Świdnica, Strzelin, Świebodzice, Ząbkowice, Kłodzko, Wrocław). Trzeba wyraźnie powiedzieć, że aktualna struktura Związku w terenie nie odpowiada zmieniającym się warunkom politycznym i społeczno-gospodarczym, oraz że nie daje właściwych możliwości działania Związku w terenie. Krytyczna analiza tego stanu rzeczy pozwala Zarządowi Regionu przedstawić Walnemu Zjazdowi Delegatów propozycje zmian tej struktury w postaci projektu uchwały IV Walnego Zjazdu Delegatów w sprawie struktury NSZZ "Solidarność" w Regionie Dolny Śląsk.

## Dział Sekcji Branżowych

Dział Sekcji Branżowych - kieruje nim członek Prezydium ZR Jan Lubkiewicz. Dział ten w zewnętrznym wyglądzie wydawał się drugorzędny. Jednak w rzeczywistości jest to bardzo ważny dział w naszej strukturze związkowej. Praca tego działu wymaga rzetelnych umiejętności, zwłaszcza negocjacyjnych. Szef musi dostrzec problemy sekcji branżowych i zawodowych, sprzeżności ich żądań i posiadać umiejętności negocjowania wewnątrz związkowego. W naszym Regionie działa kilka spośród 39 zarejestrowanych sekcji regionalnych. We Wrocławiu mają siedzibę władze kilku sekcji krajowych m. in. Krajowej Sekcji Budownictwa, Krajowej Sekcji Energetyki i Gazownictwa oraz Krajowej Sekcji ZNTK. Aktualnego stanu obsługi tego działu nie można również uznać za zadowalający, przy czym główne ograniczenie znowu leżało po stronie możliwości finansowych Zarządu Regionu. Jedną z najważniejszych funkcji jaką spełnia Dział Sekcji Branżowych było przejmowanie i rozwiązywanie konfliktów wewnątrz związkowych, które w przeciwnym razie obciążałyby w bardzo poważny sposób Dział Ogólnozwiązkowy.

## Związkowe Biura Pośrednictwa Pracy

Poza tymi działami w Zarządzie Regionu funkcjonują: Związkowe Biura Pośrednictwa Pracy we Wrocławiu i w Wałbrzychu. Odpowiedzialnymi za Biura są: Włodzimierz Wasiński (Wrocław) i Leszek Szewc (Wałbrzych). Istotną rolą tych Biur jest to, że przeznaczone są dla członków "Solidarność", oraz że obsługują one członków Związku, którzy

jeszcze nie mają rozwiązane stosunku o pracę, ale w momencie kiedy otrzymują wypowiedzenie pracy. Daje to możliwości poszukiwania nowego miejsca zatrudnienia w znacznie lepszym komforcie psychicznym. Efekt działalności tych Biur przedstawiamy jako załącznik do sprawozdania. Biuro przedstawiło 10.240 ofert z czego skorzystało 879 członków "S".

Wałbrzyskie Związkowe Biuro Pośrednictwa Pracy działające na nieco innych zasadach znalazło pracę dla 260 bezrobotnych członków "Solidarność" oraz ma zarejestrowanych 400 dalszych bezrobotnych członków Związku.

## Dział Zagraniczny

Dział Zagraniczny - podlegał bezpośrednio przewodniczącemu Zarządu Regionu Tomaszowi Wójcikowi. Polityka zagraniczna naszego regionu prowadzona była zgodnie z zasadami przyjętymi na Krajowym Zjeździe Delegatów i była na bieżąco konsultowana z Biurem Zagranicznym Komisji Krajowej. Zarząd Regionu utrzymuje kontakty z następującymi regionami związkowymi: CSC - Charleroi - Belgia, CFDT - Alzacja - Francja, CISL - Lombardia - Włochy, LO - Fyn - Dania

W przypadku CSC, CFDT i CISL było to ożywienie i rozwinięcie wcześniejszych kontaktów, natomiast kontakty z LO w Dani zawdzięczamy przewodniczącemu Komisji Zakładowej Akademii Medycznej Juliuszowi Jakubaszko.

Współpraca z centralami YS i AF z Norwegii nie ma stałego charakteru, podjęte jednak zostały kroki w celu zachęcenia tych central do bliższej współpracy.

Efekty współpracy ze związkami zawodowymi zagranicą uwidocznione są w Załączniku 3, a ponadto 10 osób z naszego regionu wzięło udział w obchodach 100-lecia encykliki "Rerum novarum" w Belgii. Dzięki pośrednictwu Zarządu Regionu i związku CSC w Charleroi współpracę rokującą bardzo dobre wyniki nawiązała Szkoła Podstawowa nr 17 we Wrocławiu i Szkoła Podstawowa w Charleroi.

Zarząd Regionu przyjął również na siebie organizację na terenie Polski tzw. "Pociągu Młodych", zleconą przez Komisję Krajową. Pomysłodawcą i głównym organizatorem tej imprezy jest Europejska Konfederacja Związków Zawodowych. Z naszego regionu w imprezie tej wezmą udział trzy młode osoby wytypowane przez Zarząd Regionu.

W końcowej fazie uzgodnień znajduje się planowane na 14-16.05.1992 seminarium związkowe, w którym zapowiedziały udział wszystkie współpracujące z Regionem Dolny Śląsk regionalne centrale



związkowe. Przewidywany jest w nim również udział przedstawicieli związków zawodowych Europy wschodniej i środkowej zaproszonych za pośrednictwem Komisji Krajowej.

## Biuro Badania Poziomu Życia

Zgodnie z obietnicą złożoną na III Zjeździe Regionalnym, w naszym Regionie powstało **Biuro Badania Poziomu Życia**. Przygotowano metodę badania oraz ankietę, która aktualnie jest wdrażana. Należy bardzo wyraźnie podkreślić, że zobowiązanie do stałego badania poziomu życia przez Związek połączone jest z bardzo wysokimi kosztami, które trzeba ponieść nie tylko przy uruchomieniu tego Biura, ale również przy prowadzeniu badań. Zostały podjęte wysiłki, aby Biuro to było finansowane ze środków europejskich poprzez Ministra Pracy i Polityki Socjalnej, oraz aby zostało wciągnięte oficjalnie w system badań statystycznych w kraju i tym samym odciążony finansowo Związek.

## Biuro Konsultacyjno - Negocjacyjne

Oddzielną kwestią, którą trzeba przedstawić jest sprawa **Biura Konsultacyjno - Negocjacyjnego**. Jakkolwiek Biuro to finansowane jest przez Komisję Krajową i stanowi oficjalnie jej agendę, faktycznie umocowane jest ono w naszym regionie i służy swoją pracą regionom sąsiednim tj. Jeleniej Górze i Zagłębiu Miedziowemu. W Biurze tym pracują wyłącznie specjaliści tj. prawnicy, ekonomiści oraz socjolog. Specjalizują się oni w poszczególnych dziedzinach interesujących Związek, tak jak ubezpieczenia społeczne, płace, analiza ekonomiczna przedsiębiorstw i służą swoimi umiejętnościami wyłącznie komisjom zakładowym. Oznacza to, że pracownicy tego Biura są do dyspozycji komisji zakładowych na miejscu oraz jako negocjatorzy w zakładach, pod warunkiem, że zapraszająca komisja zakładowa pokryje koszty przejazdu i pobytu negocjatorów w ich siedzibach. Oprócz tego pracownicy Biura Konsultacyjno-Negocjacyjnego służą swoimi umiejętnościami jako szkoleniowcy przy zadaniach formułowanych przez Dział Szkoleń. Znaczna część szkoleń przeprowadzonych przez Zarząd Regionu była obsługiwana przez pracowników tego Biura.

Niezależnie od pracy poszczególnych działów Zarządu Regionu warte odnotowania są ważniejsze wydarzenia i zadania podjęte w naszym Regionie. Należą do nich:

- organizacja strajków protestacyjnych 22.05.1991 r. oraz 13.01.1992 r. Strajki w

naszym Regionie należały do najlepiej przygotowanych w Związku na poziomie krajowym;

- zorganizowanie Międzynarodowego Związkowego Seminarium Ekologicznego w Wałbrzychu, którego głównym pomysłodawcą i organizatorem był **Jerzy Langer** - członek Prezydium ZR. W imieniu wzięli udział związkowcy z Belgii i Włoch oraz przedstawiciele kilku regionów "Solidarności";

- zorganizowanie w Wałbrzychu i we Wrocławiu ekspozycji sprzętu ochrony osobistej;

- negocjacje w sprawach ochrony górników likwidowanych kopalni i restrukturyzacji regionu wałbrzyskiego (wzięli w nich udział **Zbigniew Sękowski, Leszek Szewc, Jerzy Langer, Tomasz Wójcik**);

- powołanie 5.03.1991 r. Związkowego Funduszu Pomocy Bezrobotnym NSZZ "Solidarność" w Wałbrzychu skupiającego 25 komisji zakładowych;

- powołanie 1.11.1991 r. Funduszu Pomocy Bezrobotnym we Wrocławiu z 30 komisjami zakładowymi jako członkami - założycielami;

- powołanie i działalność Komitetów Wyborczych naszych kandydatów w wyborach parlamentarnych w 1991 r. (**Włodzimierz Wasiński, Leszek Szewc**);

- zorganizowanie Marszu protestacyjnego we Wrocławiu w dniu 4.12.1991 r.;

- zorganizowanie spotkania Ministra Pracy i Polityki Socjalnej, Ministra Przemysłu oraz przedstawicieli Ministerstwa Przekształceń Własnościowych z komisjami zakładowymi 15 najbardziej reprezentatywnych zakładów woj. wrocławskiego (**Irena Józwicka, Eugeniusz Szumiejko**);

- próba podjęta z inicjatywy naszego Regionu powołania Regionalnej Rady Koordynacyjnej (dla 4 województw). Prace są w toku;

- przeprowadzenie II Biegu Ulicznego z okazji 11 rocznicy powstania "Solidarności". Nagrody wartości ok. 30 mln ufundowały komisje zakładowe i wrocławskie zakłady pracy (**Jan Lubkiewicz**);

- sprawne przeprowadzenie wyborów do związkowych organizacji zakładowych oraz wyboru delegatów na Zjazd Regionalny. Było to efektem zespołowego wysiłku Komitetu Wyborczego: **Włodzimierz Wasiński, Przemysław Bogusławski, Leszek Szewc, Jerzy Langer, Janusz Łaznowski** oraz pozostali członkowie Regionalnej Komisji Wyborczej przy wydatnej pomocy pracowników Zarządu Regionu.

Przedstawiając działalność Zarządu Regionu nie sposób nie powiedzieć o sprawach, które jakkolwiek nie łączą się w sposób bezpośredni z działalnością Zarządu Regionu, jednak miały bardzo wielki wpływ na sytuację emocjonalną,

jak również i ekonomiczną Zarządu Regionu. Otóż jak wynika z analiz finansowych przedstawionych przez skarbnika, staje się jasne, że Zarząd Regionu podjął swoją działalność z ukrytym długiem przekraczającym miliard złotych. Na czym polegało pozorne ukrycie tego długu? W sprawozdaniu finansowym na III Zjeździe Regionalnym nie mogło być wykazane obciążenie Zarządu Regionu wynikające z umowy ze spółką Norpol-Press, ponieważ bilans działalności tej spółki został zatwierdzony i przyjęty dopiero pod koniec maja 1991 r. Skutki tego bilansu, wypracowane w roku 1990 dotknęły Zarząd Regionu dopiero w 1991 r., ale faktyczne obciążenie było spowodowane w roku 1990. A więc Zarząd Regionu podejmując działalność przejął również odpowiedzialność za swoje udziały w spółce Norpol-Press już na wysokości takiego zobowiązania. Jest rzeczą bardzo ważną, że problemy tej spółki zostały dostrzeżone i należyście docenione. Została zmieniona Rada Nadzorcza w części odpowiadającej "Solidarności" i Rada Nadzorcza podjęła istotne działania w celu zmiany w składzie Zarządu spółki oraz w celu poprawienia wyników ekonomicznych tego przedsięwzięcia. Sprawozdanie Zarządu Regionu nie jest miejscem na prezentację wszystkich problemów związanych ze spółką Norpol-Press, jednak istotne jest, że Zarząd Regionu podjął pewne zasadnicze ustalenia - należy do nich zdecydowana odmowa dalszego finansowania spółki, co narzuca na jej kierownictwo konieczność wypracowania dodatniego wyniku finansowego. Druga rzecz to ustosunkowanie się Zarządu Regionu do kwestii wydawniczych. Zarząd Regionu zdecydował nie angażować się bezpośrednio w sprawy edytorskie, natomiast zażądał kwartalnego spotkania z redaktorem naczelnym wydawanego pisma w celu omówienia polityki wydawniczej. Ta formuła została zaakceptowana przez redaktora naczelnego pisma. Aktualnie "Dziennik Dolnośląski" został zawieszony i jak informuje Rada Nadzorcza zostanie uruchomiony nowy tygodnik w momencie, kiedy będą zbilansowane wydatki i przychody firmy Norpol-Press. Jest powszechnie wiadomo, że wokół tej firmy stworzono atmosferę pewnej sensacji, która na pewno nie pomogła w rozwiązywaniu problemów ekonomicznych. Muszę również powiedzieć, że strona norweska mimo wcześniejszych zapewnień wykazywała dziwną bierność, a nawet powiedziałbym swego rodzaju negatywną aktywność przy rozwiązywaniu problemów spółki. Obecnie Zarząd Regionu przekazuje nowym władzom Związku spółkę w stanie, który pozwala stwierdzić, że "Solidarność" więcej do tej fir-



my nie dołoży a pod koniec roku może spodziewać się pewnego zysku.

Drugą firmą, którą prowadzi Zarząd Regionu jest spółka "Region", spółka o znacznie mniejszym zakresie działania, prowadząca punkty sprzedaży we Wrocławiu, o niezbyt wysokim dochodzie. Ma ona jednak pewne znaczenie prestiżowe. Wydaje się celowe w dalszym ciągu utrzymywanie tej spółki, nawet kiedy dochód z niej nie jest aż tak duży i lukratywny. Zgodnie z Kodeksem Handlowym Zarządy obu spółek zobowiązane są przedstawić bilanse za rok 1991 do końca lutego 1992 r.

Kolejna sprawa, która wymaga jakby końcowego podsumowania to kwestia komputerowej ewidencji w naszym regionie. Otóż Zarząd Regionu w obecnym składzie przejął system komputerowy w trakcie tworzenia. Praktycznie oznaczało to, że do Zarządu Regionu zostały sprowadzone urządzenia, które miały być darem związków norweskich - ponoć w kwocie w wysokości 5000 USD (nie istnieją żadne dokumenty potwierdzające wysokość tej kwoty). Oprócz tego były

wskazane osoby, które prawdopodobnie (nie ma na to umowy) podjęły się skonstruowania odpowiedniego programu ewidencyjnego. Niestety blisko półroczne zmagania, tak z ludźmi którzy byli odpowiedzialni za opracowanie tego systemu jak i ze sprzętem okazały się zupełnie bezowocne i dopiero ostra decyzja Zarządu Regionu o przystąpieniu do budowy tego systemu od nowa pozwoliła skonstruować system ewidencyjny, który zresztą prezentujemy państwu. Zostało również stwierdzone, że sprzęt który został przekazany bez żadnej ewidencji jest sprzętem bardzo lichym i w żadnym stopniu nie odpowiadający swoją wartością kwocie 5000 USD. Według ekspertyzy fachowców wykonanej na zlecenie Zarządu Regionu wartość całego sprzętu w cenach z października 1991 r. wynosiła 19,9 - 22,9 mln zł (1800-2100 USD). W tej chwili bardzo trudno powiedzieć kto jest za to odpowiedzialny, a ponadto do sprawy nie można wrócić ze względu na to, że kwestia ta została objęta absolutorium udzielonym przez

III WZD. Kwestię tę prezentujemy wyłącznie dla porządku.

Na zakończenie przedstawiamy zbiorcze zestawienie zatrudnienia w biurach Zarządu Regionu w listopadzie 1990 r. oraz w styczniu 1992 r.

**Stan zatrudnienia na dzień 1.11.1990 r.**

zatrudnieni ogółem - 68 osób  
razem pełnych etatów - 64  
w tym w Biurach Terenowych - 9

**Stan zatrudnienia na dzień 31.01.1992 r.**

zatrudnieni ogółem - 66 osób  
razem pełnych etatów - 61  
w tym w Biurach Terenowych - 10  
na urloпах wychowawczych - 3 osoby

**Wyszczególnienie:**

Członkowie Prezydium - 9  
Członkowie Zarządu Regionu - 5  
Pracownicy merytoryczni - 31  
Pracownicy adm. i księgowość - 19  
Obsługa - 2

## Sprawozdanie Skarbnika ZR (skrót)

W podlegających mi 3 działach (członkowski, księgowość, informatyczny) pracuje 5 osób.

wg. ich przynależności terenowych i uaktualnić spisy adresowe i nazwy KZ.

### Dział Członkowski

Dział Członkowski zajmuje się wszystkimi formalnymi sprawami dotyczącymi Komisji Zakładowych tj. rejestracji komisji, udzielanie wszelkich informacji i porad dotyczących wyborów, prowadzeniem korespondencji, dostarczaniem komisji informacji i druków m.in. legitymacji, deklaracji itp.,

Prowadzenie spisów komisji, kontrola i rejestracja wydawanych upoważnień i zbieranie wszelkich danych dotyczących komisji przygotowanie danych do programów komputerowych.

*Podjęto działania naprawcze mające na celu:*

Systematyczne docieranie do KZ w celu uaktualnienia i uzupełnienia akt; sporządzenie aktualnego spisu KZ z adresami i płaconymi składkami; wprowadzenie rejestracji sprzedawanych legitymacji i wydawanych poświadczeń rejestracji otwarcia lub dostępu do kont bankowych KZ; prowadzenie na bieżąco korespondencji z KZ i dostarczanie niezbędnych materiałów, a także informowanie o spotkaniach z nimi Przewodniczącego ZR.

*Należy jeszcze wprowadzić do komputera prawidłowe dane dotyczące wszystkich Komisji Zakładowych; przygotować spisy KZ*

### Dział Księgowości

Dział Księgowości zajmuje się prowadzeniem i księgowaniem rozliczeń wszystkich operacji finansowych dokonywanych przez ZR, archiwizowaniem wszystkich dokumentów dotyczących ekonomii ZR, prowadzeniem analiz ekonomicznych, nadzór nad prawidłowością przeprowadzanych operacji finansowych itp.

*Podjęto działania mające na celu:*

Opracowanie instrukcji wewnętrznego obiegu dokumentacji finansowo-księgowej i planu kont syntetycznych; dokonanie analizy wszystkich kont rozrachunkowych - ustalając rzeczywiste salda; zaprowadzenie obowiązującej dokumentacji w zakresie naliczenia wynagrodzeń; dokonanie przeszacowania środków trwałych na dzień 1.01.1990r. i 31.12.1990r.; rozliczenie inwentaryzacji zdawczo-odbiorczej w Zarządzie Regionu (różnic inwentaryzacyjnych nie wyjaśniono i nie zaksięgowano do dnia dzisiejszego z powodu braku wcześniejszej dokumentacji); rozliczenie inwentaryzacji zdawczo-odbiorczej, działu kolportażu (dwukrotnie); uporządkowano dokumentację z zakresu akt osobowych; dokonywanie na bieżąco zapisów księgowych w urządzeniach syntetycznych i analitycznych.

### Dział Informatyczny

Dział Informatyczny zajmuje się przygotowaniem i nadzorem prac firm piszących i przygotowujących programy komputerowe niezbędnych dla prawidłowej pracy Z.R., przeszkoleniem pracowników w sprawach obsługi komputerów, prowadzeniem należytej kontroli nad konserwacją i zabezpieczeniem urządzeń komputerowych.

*Podjęto działania naprawcze mające na celu:*

sprowadzenie nowego systemu XENIX, który z kompilatorem kosztuje 3.300 dolarów, a który zakład usług komputerowych ZALIBIX - w drodze wyjątku - udostępnił nam nieodpłatnie.

Wykonano

- połączenie komputera bazowego z siecią.
- uruchomienie terminali w trybie wielodostępu,
- dokumentację podłączenia komputera
- przeprowadzono test kontrolny
- współpracę komputera bazowego z terminalami.

*Należy jeszcze:*

- przeszkolić personel,
- wypełnić bazę danych,
- wymienić komputer bazowy (na PC AT/386)
- wymienić terminale,
- dokupić drukarki,
- wykorzystać fakt, że program EWIDENCJA (napisany w języku C) jest



wysokiej klasy programem z zabezpieczeniami, łatwy w obsłudze, który można przystosować do pracy pod innymi systemami operacyjnymi np. DOS-em, UNIXEM, i rozpropagować w innych ZR i sprzedać.

## Skarbnik Zarządu Regionu

Skarbnik Zarządu Regionu zajmuje się polityką finansową ZR jako całość, wykonuje polecenia ZR w dziedzinie finansowej, prowadzi nadzór nad majątkiem ZR, nadzoruje pracę działów: członkowskiego, księgowości i informacji.

Decyzją ZR od 15.05.1991r. pełni funkcję Skarbnika Zarządu Regionu.

Trudna sytuacja finansowa ZR spowodowała zaciągnięcie dużej ilości kredytów bankowych w 90 i 91r. z tym, że spłaty z 1990r. były w większości w 1991r. na sumę 1mln 243mln 241tys 071zł. Zaciągnięte kredyty zostały spłacone w całości.

*Podjęto działania naprawcze mające na celu:*

Doprowadzenie do powstania nienaruszalnej rezerwy budżetowej (na opłaty bieżące) w wysokości 300 mln zł.

Prowadzono politykę tzw. "trudnego pieniądza" i drastycznych oszczędności, a między innymi:

- dyskryminatory telefoniczne,
- zakup tylko niezbędnych materiałów na potrzeby ZR.
- rozliczenie wszystkich zaliczek zgodnie z celem na jaki zostały pobrane.
- obciążenie kosztem zakupu pracownika, jeżeli potrzeby zakupu nie były konsultowane i zatwierdzone.

Przeprowadzono re negocjacje umów z KZ, które udzieliły ZR pożyczek.

Do czasu wprowadzenia systemu komputerowego wprowadzono ręczną rejestrację wpływu składek; przeprowadzono rozmowy telefoniczne z KZ, które nie płaciły składek i rozpoczęto proces nakładania sankcji na te Komisje.

Należy dążyć do ustabilizowania kadr w Dziale Członkowskim i Księgowości (w ciągu ostatniego roku zmieniło się kilku pracowników).

Należy nadal prowadzić politykę "trudnego pieniądza" i dokonywać głębokiej analizy celu i potrzeb bieżących zakupów i inwestycji.

Należy doprowadzić w trybie pilnym - poprzez zmianę porozumienia płacowego, redukcję personelu, cięcia budżetowe, do wyrównania wpływów i wydatków ZR.

W sposób głęboko przemyślany i skonsultowany z fachowcami zainwestować pieniądze pochodzące z rewindykacji.

Skarbnik Zarządu Regionu  
Przemysław Bogusławski

# Sprawozdanie Komisji Wyborczej

Regionalna Komisja Wyborcza powołana została uchwałą ZR z dn. 31.10.1991 r. W pracy Komisji uczestniczyło, w większości z małym zaangażowaniem, 30 osób.

W dn. 28.01.br Komisja zakończyła zasadniczą część swojej pracy ogłaszając listę delegatów na Walne Zebranie Delegatów. Po 28 stycznia Komisja uzupełniała listę delegatów oraz rozpatrywała odwołania od swoich decyzji. W pięciu przypadkach odwołano się do Zarządu Regionu, który jedno odwołanie uwzględnił. Na wniosek Regionalnej Komisji Wyborczej ZR przeprowadził kompleksową kontrolę protokołów wyborczych. Kontrola wykazała prawidłową i bezstronną pracę Komisji.

Zarejestrowaliśmy 270 okręgów wyborczych, w których wybrano 390 delegatów na WZD i od liczby 390 w myśl uchwały nr 211/92 KK będzie liczone kworum na WZD.

W Regionie Dolny Śląsk płaci składki zw. 180 tys. członków. Zgodnie z uchwałą 198/91 KK mówiącej o tym, że jeden delegat na Krajowy Zjazd Delegatów przypada na 5 tys. członków Reg. Kom. Wyb. wystąpiła do Kraj. Kom. Wyb. z pismem o przyznanie 36 miejsc mandatowych na KZD.

Regionalna Komisja Wyborcza w czasie swojej pracy stwierdziła poważne kłopoty z jakimi zetknęły się organizacje zw.

podczas przeprowadzenia wyborów. Najczęstszym problemem było zapewnienie kworum na zebraniu wyborczym. Wiele KZ przeprowadzało wybory w drugim lub trzecim terminie, a są także Komisje, które z tego powodu nie przeprowadziły wyborów do dzisiaj.

Innym problemem z jakim zetknęła się Reg. Kom. Wyb. były kłopoty z interpretacją obowiązującej w Regionie Ordynacji Wyborczej. Wydaje się ona jasna i prosta - tym nie mniej przeszło 50% telefonów, które odebrali członkowie Reg. Kom. Wyb. dotyczyło Ordynacji Reg. Kom. Wyb. wyciągnęła wnioski ze swojej pracy, a najważniejsze przedstawiamy w formie uchwały. Uważamy, że Ordynacja Wyborcza wspólna dla całego Związku powinna być integralną częścią Statutu NSZZ "Solidarność".

Reg. Kom. Wyb. serdecznie dziękuję Krajowej i Regionalnej Sekcji Budowlanych za użyczenie pomieszczenia, telefonu, faxu, komputera itd.; oznacza to w praktyce sfinansowanie wyborów w Regionie Dolny Śląsk.

W momencie złożenia tego sprawozdania Regionalna Komisja Wyborcza kończy swoją pracę i rozwiązuje się.

Przewodniczący Komisji Rewizyjnej  
Janusz Łaznowski

## KOMUNIKAT

**z rozmów między delegacją NSZZ "Solidarność" a zespołem rządowym ws. podwyżek cen nośników energii w dn. 10.02.1992**

Strona rządowa odrzuciła wszystkie propozycje Związku, w tym również wariant obniżki cen CO i CW o 50% motywując to złym stanem budżetu państwa.

W tej sytuacji strona związkowa postanowiła przerwać dotychczasowe rozmowy w tej sprawie uważając je za bezcelowe ze względu na niezwykle sztywne stanowisko rządu.

Zespół negocjacyjny przedstawi wyniki i przebieg rozmów na posiedzeniu KK w dn. 11.02.1992.

Przewodniczący Zespołu Negocjacyjnego  
Andrzej Wieczorek

## Członkostwo w Komisji Krajowej

### UCHWAŁA

KK NSZZ "Solidarność" postanawia, że członkostwo w Komisji Krajowej dotychczasowych przewodniczących Zarządów Regionów i Rad Sekretariatów kończą się wraz z końcem kadencji odpowiednio ich Zarządów Regionów, Rad Sekretariatów a ich miejsce zajmują z chwilą wyboru nowo wybrani na następną kadencję przewodniczący tych ciał.

Komisja Krajowa NSZZ "Solidarność"

Gdańsk 11.02.1992 r.



**ws. podwyżek cen nośników energii**

Po przedstawieniu sprawozdania zespołu negocyjacyjnego Komisja Krajowa krytycznie oceniła stanowisko rządu ws. podwyżek cen nośników energii.

Odrzucenie kilku kolejnych propozycji NSZZ "Solidarność" bez przedstawienia własnych propozycji kompromisowych, nie stwarza dobrego klimatu do rozmów ws. pakietu problemów społeczno - gospodarczych.

Oczekujemy, że rząd w merytoryczny sposób udzieli odpowiedzi szerokiej opinii publicznej na postawione przez KK pytania zawarte w załączniku do niniejszego stanowiska.

KK przyjęła do wiadomości wyniki wstępnych rozmów z rządem nt. programu społeczno - gospodarczego.

NSZZ "Solidarność" przystąpi do rozmów z następującymi ogólnymi elementami stanowiska:

niezgodą na kontynuowanie polityki społecznej i gospodarczej poprzednich rządów, co oznacza przede wszystkim:

domaganie się takich działań strategicznych rządu, które poprzez m. in. wybór instrumentów podatkowych, kredytowych, celnych i podjęcie konkretnych decyzji odnośnie szans pewnych branż spowodują zahamowanie recesji gospodarczej;

domaganie się zaprzestania dalszych cięć w budżecie państwa na politykę społeczną.

NSZZ "Solidarność" domaga się przedstawienia zgodnie z zapowiedzią Premiera z dn. 11.02.1992 r. założeń polityki społeczno - gospodarczej na rok bieżący.

Komisja Krajowa oczekuje, że stosowana dotychczas przez rząd bezwariantowa metoda negocjacji nie będzie kontynuowana.

**Komisja Krajowa NSZZ "Solidarność"**

Gdańsk, 11.02.1992 r.

## Pytania do rządu

### Zakres merytoryczny rozmów wstępnych z rządem

#### PRZECIWDZIAŁANIE RECESJI

##### 1. Polityka przemysłowa

- \* czy rząd zamierza prowadzić politykę przemysłową
- \* jakie są jej założenia
- \* w jakim terminie zostaną podjęte decyzje branżowe

##### 2. Pobudzenie popytu

- \* czy problem ten będzie determinował politykę gospodarczą
- \* jakie działania w tej sprawie zostaną podjęte w najbliższym czasie (doraźnie) i w dalszej perspektywie

##### 3. Ochrona rynku wewnętrznego

- \* jakie zmiany w tej dziedzinie charakteryzować będą politykę rządu

##### 4. Polityka finansowa

- \* jakie będą zmiany w stosunku do dotychczasowej polityki finansowej
- \* czy planowane jest oddłużenie przedsiębiorstw, zasady, skala działań i terminy

- \* jakie nastąpią zmiany w polityce podatkowej, czy zakładana jest równość sektorów

- \* czy będzie utrzymywana dodatnia realna stopa procentowa od kredytów
- \* jak zamierza się doprowadzić do dostępności kredytów i czytelności reguł w ich przyznawaniu

##### 5. Polityka płacowa

- \* jakie proponuje się zasady i metody odchodzenia od popiwku doraźne i kompleksowe. Kiedy ostatecznie przestanie funkcjonować ten mechanizm hamowania płac

##### 6. Ochrona skarbu państwa

- \* ochrona przed nieuzasadnionym

wpływem dewiz za granicę

- \* ochrona przed korupcją, aferami gospodarczymi i sprzedażą informacji
- \* jakie będą działania doraźne zmierzające do odzyskania utraconego majątku
- \* czy planowana jest zmiana dotychczasowej polityki kadrowej w organach ścigania i kontroli a także jej kadry kierowniczej

#### 7. Konstrukcja przyszłego budżetu państwa

- \* czy jest zakładane odejście od koncepcji chronienia równowagi budżetowej przez cięcia,
- \* czy można liczyć na działanie pozwalające na efektywniejsze uzyskiwanie wpływów

#### POLITYKA SPOŁECZNA

##### 8. Przeciwdziałanie bezrobociu

- \* czy rząd zamierza zmienić swą politykę wobec bezrobocia
- \* czy gotów jest określić dopuszczalną skalę bezrobocia
- \* czy dysponuje programem działania w regionach szczególnie zagrożonych
- \* czy można spodziewać się kreowania nowych miejsc pracy

##### 9. Funkcjonowanie służby zdrowia, oświaty, nauki i kultury

- \* w jakim terminie zostanie sporządzony program ratunkowy dla tych dziedzin życia
- \* czy jest planowany program pozwalający na wywiązanie się państwa z gwarancji konstytucyjnych wobec społeczeństwa.

## List Premiera

Sz. Pan Marian Krzaklewski  
Przewodniczący KK NSZZ "Solidarność"

Szanowny Panie

Jako Prezes Rady Ministrów wyrażam wolę kontynuowania rozmów między rządem a "Solidarnością", mimo napotkanych trudności. W ciągu najbliższych 5 dni rząd ostatecznie ustali i przedstawi Sejmowi założenia polityki społeczno - gospodarczej na rok bieżący, z perspektywą na lata następne. Tym samym ustalone zostaną nareszcie ramy, w których toczyć się będą mogły przyszłe rokowania między rządem a związkami zawodowymi. Proponuję dyskusję nad odpowiednimi elementami projektu rocznego budżetu. W tych ramach będzie też można podjąć na nowo problem cen ciepłej wody i ogrzewania mieszkań w skali całego roku. Mam nadzieję, że dojdziemy do porozumienia.

Łączę wyrazy szacunku

Prezes Rady Ministrów  
Jan Olszewski

Warszawa, 11.02.1992 r. (godz. 16.26)

## Jak płacić składki

W związku z licznymi wątpliwościami w jaki sposób należy płacić składki członkowski po wprowadzeniu nowego systemu podatkowego informujemy, że zgodnie z decyzją Prezydium KK, na podstawie uchwały finansowej II Krajowego Zjazdu Delegatów NSZZ "Solidarność" składka członkowska jest pobierana w wysokości 1% od wynagrodzeń **ubruttowionych** z uwzględnieniem wszystkich podatków płacowych z wyjątkiem deputatów, nagród, zasiłków rodzinnych i rekompensat.



# W samo południe

Pięćdziesięciu delegatów na Walne Zebranie wzięło udział w spotkaniu z kandydatami na szefa dolnośląskiej "Solidarności", które rozpoczęło się 6 lutego o godz. 12.00 w auli Akademii Ekonomicznej we Wrocławiu. Organizatorem spotkania była Komisja Zakładowa działająca przy Uczelni. "Jesteśmy rozczarowani liczbą uczestników. Oczekiwaliśmy przybycia stu osób. Dla takiej grupy wysłaliśmy zaproszenia" powiedział nam sekretarz Komisji Zakładowej AE. Nie zawiedli sekundanci obu kandydatów. Przybyli członkowie sztabów wyborczych Zbigniewa Śliwińskiego i Tomasza Wójcika.

Pojedynkę poprzedziło sprawozdanie Tomasza Wójcika z przebiegu ostatniego Prezydium Komisji Krajowej. Włodzimierz Wasiński krótko przedstawił stan przygotowań do Walnego Zebrania Delegatów. Rzecznik Prasowy ZR Irena Józwicka omówiła niektóre kwestie związane z działalnością Biura Terenowych oraz sugestie dotyczące przyszłej organizacji terenowych agend ZR.

Po tym wstępie prowadzący spotkanie przewodniczący Regionalnej Komisji Rewizyjnej Antoni Tarczewski poprowadził część w której kandydaci zaprezentowali swoje programy a potencjalni wyborcy mogli zadawać im pytania.

Jako pierwszy swój program zaprezentował Zbigniew Śliwiński. "Słyszy się, że trwa konflikt między Śliwińskim i Wójcikiem. Takiego konfliktu nie ma. Musimy się przyzwyczaić do odmiennych zdań." - wyjaśnił na wstępie Śliwiński. "Ludzie odchodzą od Związku, pod boki mamy "Solidarność 80", byliśmy rozdarci między Mazowieckim i Wałęsą, bezrobotnie - wracamy do tego samego. Te dwa lata były zmarnowane" - stwierdził kandydat na przewodniczącego ZR. "22 maja 1991 roku zaprotestowaliśmy, ale byliśmy niekonsekwentni. Tu jest wina działaczy i Śliwińskiego też. " Jego zdaniem "po dużej mobilizacji nie było żadnych efektów".

Oceniając działalność biura ZR Śliwiński stwierdził, "doprowadzono do dyscypliny, Związku nie traktuje się już jak hobby". Podkreślił też ważną rolę szkoleń związkowych. Wystąpienie to Zbigniew Śliwiński zakończył hasłem "Nie można karmić się nadzieją".

Do pierwszych słów konkurenta nawiązał rozpoczynając omawianie swojego programu Tomasz Wójcik. "Konflikt między nami, o którym mówi prasa istnieje rzeczywiście. To jest konflikt wizji Związku. Zależy mi na Związku a nie polityce. Chcę, by Związek był funkcjonalny i miał właściwą strukturę". Zdaniem Wójcika podstawową sprawą jest "mówienie prawdy, tak daleko jak się ją rozpoznaje". Ważne jest w związku z tym posiadanie umiejętności "rozpoznania prawdy". "Jeśli ktoś myśli, że funkcje jakie pełniła "Solidarność" się nie zmieniły to jest w błędzie. W 1980 roku byliśmy żołnierzami. Weszliśmy z komunistami w konflikt, którego przedmiotem były relacje pracy - tu odnieśliśmy sukces." Obecnie zdaniem Wójcika Związek musi stać między pracodawcą i pracownikiem "tu potrzeba najwyższych kwalifikacji, gdyż związek powinien być lepszy merytorycznie od pracodawcy". Tymczasem umiejętności działaczy związkowych nie mogą sprostać tym wymogom. "Doświadczenie bojownika nie wystarczy". Ze spotkań jakie przewodniczący KK przeprowadził z szefami KZ wynika fakt, że "Komisje wykorzystują swoje możliwości działania tylko w 40 procentach z powodu braku umiejętności". "Te błędy mogą mieć kapitalne znaczenie. Związek może przestać istnieć". Na koniec prezentacji Tomasz Wójcik oświadczył "nie przeszkadza mi "Solidarność 80", ponieważ o to się biliśmy, żeby każdy zgonie ze swoim interesem mógł się stowarzyszać i pokojowo odnosić się do innych."

Po tych wystąpieniach padały bardziej szczegółowe pytania uzupełniające i wyjaśniające.

Jako pierwsza padła kwestia kadencyjności. Tu kandydaci zgodni byli co tego, że pozostawanie przy ograniczonej kadencji jest myśleniem krótkowzrocznym, gdyż środki zainwestowane w wyszkolenie działacza - specjaliści powinny się zwrócić w wieloletniej pracy dla Związku.

Rozbieżność poglądów zarysowała się w odpowiedzi na zapytanie o relacje związku z polityką. Zbigniew Śliwiński zdecydowanie zdystansował się od "liczenia na partie kanapowe". Tomasz Wójcik rozwinął ten temat. Jego zdaniem polityka ma dwojakie znaczenie. Może oznaczać władzę i chęć jej osiągnięcia - "taką politykę uprawiają partie polityczne". "Cokolwiek dzieje się w relacjach pracy nie jest związkowi obojętne, taka polityka jest powołaniem związku i taką politykę musimy uprawiać". "Nie możemy oczekiwać tego, że jak Związek kładnie to spada wojewoda. Rzecz w tym, by wojewoda słuchał o czym mówimy." Dyskusję na niespokojne tory sprowadzili członkowie sztabu wyborczego Zbigniewa Śliwińskiego. Z końca sali padało pytanie o spotkanie z Premierem Olszewskim w którym wziął udział Tomasz Wójcik. Bogdan Karaua zapowiedział, że ma stenogram, który kompromituje Wójcika. Przewodniczący ZR zażądał przedstawienia dowodów. Franciszek Białas zarzucił obecnemu przewodniczącemu ZR brak działań na rzecz Regionu, "Przypisujesz sobie wszystko, a robił Zbyszek".

Jeden z przewodniczących KZ zgłosił postulat, by "trzymać bliższą łączność między organizacjami związkowymi a ZR".

Spotkaniu przysłuchiwali się przedstawiciele lokalnej prasy i radia.

Spotkanie to było drugą i zarazem ostatnią okazją skonfrontowania dwóch pretendentów na stanowisko szefa Regionu.

Jola Ostrowska

## Ważne dla Komisji Zakładowych

Biuro Konsultacyjno - Negocjacyjne informuje, że dnia 20.02.1992 r. o godz. 11.00 w sali 110 pl. Czerwony 1/3/5 (siedziba ZR) odbędzie się dyskusja nt. propozycji zmian Kodeksu Pracy.

Zapraszamy

Regionalna Sekcja Oświaty i Wychowania NSZZ "Solidarność" Dolny Śląsk oraz Komisja Zakładowa Pracowników Oświaty i Wychowania W-w Krzyki składają wyrazy współczucia koledze **Januszowi Lasce** z powodu śmierci **Brata**

Koledze **Tadeuszowi Świerczewskiemu** zasłużonemu działaczowi konspiracyjnych struktur "Solidarności" wyrazy szczerego współczucia i solidarności w żalu z powodu śmierci **Matki** składa Zarząd Regionu i koledzy z RKS-u



# Włamywacz czy sympatyk?

Mieliśmy gości, a może gości. Niestety nie udało nam się przeprowadzić z nim wywiadu ani uwiecznić na pamiątkowej fotografii (choć jest sporo zdjęć). Nasz gość na nas po prostu nie zjechał, a w dodatku odwiedził redakcję w czasie, gdy nikogo z nas nie było. Co to za gość? Niestety, nie tylko my go nieznamy, chciałyby go poznać również policja.

O włamaniu do pomieszczeń Zarządu Regionu NSZZ "Solidarność" Dolny Śląsk pisała wrocławska prasa.

W poniedziałek (10.02) rano portierka zauważyła i zgłosiła ten fakt policji. Przybyła na miejsce ekipa z komendy W-w Stare Miasto pobrała stosowne ślady (a było ich niemało). Sprawca posługując się mało wyrafinowanym narzędziem - łomem - wyważył drzwi do pomieszczeń (w tym 4 z nich to pokoje ZR, 1 Biuro Poselskie NSZZ "S" i 1 prywatna przychodnia). Zamki i kłódki, a nawet pancerne kasetki i stalowe szafy nie stanowiły większych przeszkód.

Razem z framugą wypadły drzwi do Biura Poselskiego Marka Muszyńskiego, które dopiero co w sobotę zostało odmalowane i stało zupełnie puste. Dwie metalowe kasetki w kolportażu zostały rozbite i zniknęło z nich ok. 500 tys. zł. Również drzwi i framuga w naszej redakcji nadają

się tylko do wymiany, choć zamki wytrzymały.

Nieproszony gość nie oparł się pokusie poznania tajemnic emerytów z "S" i po włamaniu drzwi do sekcji Emerytów i Rencistów sforsował stalową szafę. Zniechęcił go jednak widok pogiętych wewnętrznych skrytek, które nie przedstawiają się najlepiej po jednym z poprzednich włamań.

Nastąpiła chyba moda na włamania do redakcji "solidarnościowych" gazet. Niedawno miał "swoje" włamanie "Tygodnik Solidarność", teraz przysła kolej na nas. Czy to o czymś może świadczyć? Odpowiedź na to pytanie pozostawiam czytelnikom.

Wróćmy jednak do faktów. Było to kolejne (chyba już 4) włamanie do ZR. Poza zdemolowaniem drzwi, spenetrowaniem biurka i szaf straty były stosunkowo niewielkie (ok. 1,5 mln zł), choć szczególnie dotkliwe dla szefa redakcji. Skradziono mu nowy (5 dniowy) magnetofon reporterski "Sanyo", o który zabiegał od dawna.

Złodziej działał z wyjątkową bezczelnością, robiąc dużo hałasu, jeśli weźmie się pod uwagę, że piętro niżej znajduje się portiernia, w której przez 24 godz. na

dobę powinien czuwać portier. Dlaczego on nic nie słyszał?

Pytań, na które szuka odpowiedzi policja (no i my) jest więcej. Np. dlaczego złodziej zadławił się takim małym łupem, skoro mógł zabrać sprzęt znacznej wartości? Dlaczego nie włamał się do pomieszczeń księgowości i kasy? Czy rzeczywiście szukał tylko pieniędzy na cztery dni przed Walnym Zebraniem? Czego szukano w dziale informacji i kolportażu? Być może chodziło o najnowszy (7-8) numer "Co Tydzień" "S" zawierający liczne materiały wyborcze, którego druk ukończono w sobotę, a który na szczęście znajdował się jeszcze w drukarni.

Jak więc widać nie wszystko jest takie jasne. Wydaje się jednak prawdopodobne, że jeżeli motywem były pieniądze, to włamywacz przybył zwabiony przez regionalną prasę, która ostatnio dużo rozpisywała się o 3 mld zł rewindykacji. Jak w rzeczywistości wygląda sprawa rewindykacji napiszemy w jednym z najbliższych numerów.

Jak jednak widać po numerze, który trzymasz w swych rękach drogi Czytelniku, nic nie jest w stanie zakłócić naszej pracy.

Młodszy redaktor.

## Z ostatniej chwili

### Komunikat Rzecznika Prasowego KK

W dniu 11 lutego 1992 r. odbyło się posiedzenie Komisji Krajowej NSZZ "Solidarność" obrady dotyczyły następujących spraw:

1. Postanowiono, że członkostwo w Komisji Krajowej dotychczasowych Przewodniczących Zarządów Regionów i Rad

Sekretariatów kończy się z końcem kadencji tych struktur Związku.

2. Zespół Negocjacyjny zrelacjonował przebieg dotychczasowych rozmów NSZZ "Solidarność" - rząd. Przyjęto uchwałę krytycznie oceniającą stanowisko rządu i sposób negocjacji podwyżek cen. Negocjacje w sprawach polityki antyrecesyjnej i społecznej będą kontynuowane.

3. Dokonano zmiany regulaminu Krajowej Komisji Wyborczej NSZZ "Solidarność"

4. Dokonano zmian w Radach Fundacji i Funduszu "Solidarności"

5. Do kompetencji Prezydium KK przekazano podjęcie decyzji ws. prośby Krajowej Sekcji Pożarnictwa na wejście w spór zbiorowy, Sekcji Zaplecza Kolejowego o zgodę na akcję protestacyjną i Krajowej Sekcji Kolejarzy na ogólnopolski strajk ostrzegawczy.

Rzecznik Prasowy KK  
Andrzej Adamczyk

Gdańsk 11.02.1992 r.

## KURS

Zarząd Regionu NSZZ "Solidarność" oraz dolnośląski oddział Fundacji Gospodarczej "Solidarność" organizują po raz trzeci kurs dla kandydatów na członków Rad Nadzorczych.

Szkolenie odbywać się będzie według programu zaakceptowanego przez Min. Przekształceń Własnościowych i zakończy się egzaminem przed Państwową Komisją Egzaminacyjną.

Czas trwania kursu ok. 1 miesiąca (codziennie w godz. 13-17). Przewidywany koszt kursu dla 1 uczestnika wynosi 3 mln zł (w tym 1.400 tys. opłaty za egzamin) i jest wyraźnie tańszy od podobnych kursów prowadzonych przez innych organizatorów (do 14 mln).

Zainteresowanych prosimy o kontakt z Eugeniuszem Szumiejko lub Włodzimierzem Wasińskim tel. 55-88-24 (ZR pl. Czerwony 1/3/5 pok. 118).

Termin rozpoczęcia kursu uzależniony jest od terminu zamknięcia listy zgłoszeń.



Redaguje kolegium: Michał Bieganowski, Jolanta Ostrowska, Jacek Rugeł, Adam Samuel.

Opracowanie graficzne i typograficzne: Michał Bieganowski

Skład komputerowy: Adam Samuel

Adres redakcji: pl. Czerwony 1/3/5, 53-661 Wrocław, tel/fax 55-87-41, tlx. 0712698.

Wydawca: NSZZ "Solidarność" Region Dolny Śląsk

Druk: Drukarnia ZR

Nakład: 6500 egz.