

**SPRAWOZDANIA
RADY**

**KOMISJI REWIZYJNEJ
KOMISJI INSTRUKTORSKIEJ
Jeleniogórskiej Chorągwi
Związku Harcerstwa Polskiego**

za okres 18.01.1985 r.— 18.01.1989 r.



PODZIAŁ TERYTORIALNY JELENIOGÓRSKIEJ CHORAGWI ZHP IM. OSADNIKÓW WOJSKOWYCH

CHORAGIEW ZIELONOGÓRSKA
IM. WOP

CHORAGIEW LEGNICKA
IM. PRZODOWNIKÓW PRACY
ZAGĘBIA MIEDZIOWEGO

NRD

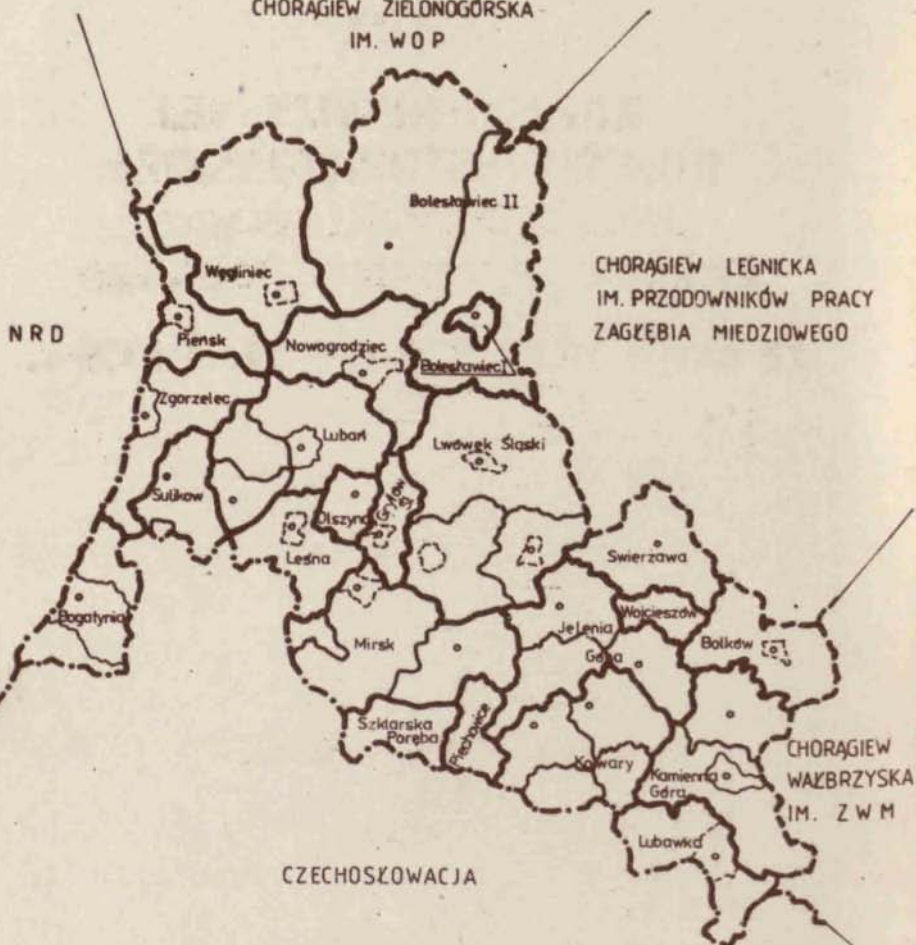

CZECHOSŁOWACJA

**SPRAWOZDANIA
RADY**

**KOMISJI REWIZYJNEJ
KOMISJI INSTRUKTORSKIEJ
Jeleniogórskiej Chorągwi
Związku Harcerstwa Polskiego
za okres 18.01.1985 r.— 18.01.1989 r.**

Do użytku wewnętrznego

PODZIAŁ TERYTORIALNY
MUNICYPALNEJ CHOROBY ZHP
M. OSADNIKÓW WÓSKOWYCH
SPRAWOZDANIA

RADY

KOMISJI REWIZYJNEJ

KOMISJI INSTRUKCYJNEJ

OPRACOWANIE GRAFICZNE - LUCYNA CZYSZCZOŃ - WITKOWSKA
ZDJĘCIA - CEZARY WIKLIK
REDAKCJA TECHNICZNA - ROMAN MARCINIŠKO

15 OCT 1953



SPIS TRESCI

1. Wstęp	3 str.
2. Charakterystyka Chorągwi	3 str.
2.1. Stan zorganizowania	3 str.
2.2. Kadra instruktorska	5 str.
2.3. Majątek i finanse	9 str.
2.3.1. Majątek Chorągwi	9 str.
2.3.2. Budżet Chorągwi	9 str.
3. Realizacja zadań Harcerskiej Służby w latach 1985 - 1988	11 str.
4. Realizacja zadań wg pionów wiekowych	14 str.
4.1. Zuchy	14 str.
4.2. Harcerze	15 str.
4.3. Harcerze starsi	16 str.
4.4. Specjalności	18 str.
5. Nieprzetarty Szlak	20 str.
6. Realizacja zadań z zakresu sportu, turystyki oraz letniego i zimowego wypoczynku	21 str.
7. Realizacja zadań z zakresu kultury	25 str.
8. Współpraca zagraniczna	27 str.
9. Współdziałania, sojusznicy	28 str.
10. Kierowanie Chorągwią	30 str.
Załączniki	31 str.
Sprawozdanie Komisji Rewizyjnej	60 str.

ZALACZENIKI

1. Charakterystyka woj. jeleniogórskiego w aspekcie działalności Harcerstwa	31 str.
2. Wykaz hufców połączonych w okresie kadencji	32 str.
4. Stan ilościowy Chorągwi w latach 1985 - 1988	33 str.
5. Stan ilościowy w pionach w latach 1985 - 1988	33 str.
6. Jednostki organizacyjne Chorągwi w latach 1985 - 1988	34 str.
7. Stan ilościowy hufców w latach 1985 - 1988	35 str.
9. Struktura kadry instruktorskiej w latach 1985 - 1988	36 str.
10. Stabilność kadry instruktorskiej w hufcach w latach 1985 - 1988	37 str.
11. Ilość instruktorów przeszkolonych w centralnych szkołach instruktorskich w latach 1985 - 1988	38 str.
12. Wartość majątku w hufcach /tys. zł/ w latach 1985 - 1988	38a str.
13. Wartość majątku Chorągwi w latach 1985 - 1988	39 str.
14. Kasacje majątku w latach 1985 - 1988	39 str.
15. Dochody budżetu Chorągwi w latach 1985 - 1988	40 str.
17. Realizacja składek członkowskich w latach 1985 - 1988	41 str.
18. Pomiarzy HAL wyjazdowej wg hufców w latach 1985 - 1988	42 str.
19. Obozy specjalnościowe w latach 1985 - 1988	43 str.
20. Harcerska Akcja Zimowa w latach 1985 - 1988	44 str.
21. Wymiana zagraniczna w latach 1985 - 1988	45 str.
22. Skład Rady Chorągwi w latach 1985 - 1988	46 str.
23. Skład Prezydium Rady Chorągwi w latach 1985 - 1988	48 str.
24. Skład Komendy Chorągwi w latach 1985 - 1988	48 str.
25. Terminarz i tematyka posiedzeń Rady Chorągwi	49 str.
26. Terminarz i tematyka posiedzeń Prezydium Rady Chorągwi	51 str.
27. Komendanci hufców pełniących funkcje między trzecią a czwartą Konferencją Sprawozdawczo-Wyborczą Chorągwi	57 str.

1. Wstęp.

Jeleniogórska Chorągiew Związku Harcerstwa Polskiego powstała w 1975 r. Od dnia 18.01.1985 r. do dnia 17.01.1989 r. trwała trzecia kadencja władz Chorągwi. Był to okres zasadniczych przemian społeczno-politycznych w Polsce. Realizowana od 1981 roku reforma gospodarcza, przewartościowania w sferze idei i zachowań społecznych - oddziaływały w znaczący sposób na warunki funkcjonowania Chorągwi, na atrakcyjność działalności w Harcerstwie.

Zasadniczym celem działania władz Chorągwi w okresie kadencji było zapewnienie organizacyjnych warunków do realizacji zadań programowo - wychowawczych, postawionych przez VIII Zjazd Związku i III Konferencję Sprawozdawczo-Wyborczą Chorągwi. Zadanie to zostało, jak wynika z analizy działań organizatorskich i programowych, pomimo spadku ilościowego Chorągwi w roku 1987 - zdaniem Rady Chorągwi - zrealizowane.

2. Charakterystyka Chorągwi.

2.1. Stan zorganizowania.

Jeleniogórska Chorągiew ZHP im. Osadników Wojskowych obejmuje zasięgiem swego działania obszar województwa jeleniogórskiego. Na początku kadencji w jej skład wchodziło 26 hufców. W wyniku realizacji uchwał władz niektórych hufców nastąpiło ich połączenie, w efekcie czego istnieją obecnie 23 hufce. Podział Chorągwi na hufce przedstawia rysunek 1. Wykaz hufców, które uległy połączeniu przedstawia załącznik Nr 2. W związku z dokonaną przez konferencję sprawozdawczo-wyborczą wszystkich hufców oceną realizacji ustalonych przez Radę Naczelną kryteriów hufca, przewidywane jest dalsze zmniejszanie ich ilości /Załącznik Nr 3/.

Według spisu na dzień 15 listopada 1988 r. Chorągiew liczy 24.597 członków, w tym 1.127 instruktorów. Struktura wiekowa i funkcyjna przedstawia się następująco:

- zuchy	- 12.145 osób tj.	49,4%
- harcerze	- 9.097 osób tj.	37,0%
- harcerze starsi	- 1.455 osób tj.	5,9%
- przyboczni	- 775 osób tj.	3,2%
- drużynowi	- 841 osób tj.	3,4%
- szczerpowi i instruktorzy szczerpów	- 62 osób tj.	0,3%
- członek.RKI,WKI	- 59 osób tj.	0,2%
- instr.z przydz. do komend	- 163 osób tj.	0,7%

W latach 1985 - 1988 stan ilościowy Chorągwi ulegał nieznacznym zmianom /załącznik Nr 4/. Zjawisko to wystąpiło w różnym stopniu w poszczególnych hufcach we wszystkich grupach członków przy czym przy wzroście ilości ruchów i wahaniami stanu w ilości harcerzy, następuje spadek ilości harcerzy starszych /załącznik Nr 5/.

Stan ilościowy jednostek organizacyjnych przedstawia załącznik Nr 6. Nastąpił w okresie kadencji spadek ilości drużyn i szczepli, przy czym wzrosła ilość drużyn pracujących samodzielnie.

Stan ilościowy poszczególnych hufców w okresie kadencji przedstawia załącznik Nr 7. Największymi obecnie pod względem ilości członków są hufce:

Jelenia Góra	- 2.696
Kamienna Góra	- 2.316
Lubań Śląski	- 2.314
Kowary	- 2.191
Zgorzelec	- 1.830

zaś najmniejszymi.

Sulików	- 22
Piechowice	- 174
Szklarska Poręba	- 220
Wojcieszów	- 240

W oparciu o programy specjalnościowe pracuje obecnie 199 drużyn harcerek i 55 drużyn starszoharcerskich. Największą popularnością cieszy się specjalność turystyczno-krajoznawcza.

Stan drużyn i zastępów specjalnościowych w okresie kadencji przedstawia załącznik Nr 8.

Na 459 drużyn ruchowych 167 /62,8% pracuje samodzielnie zaś 258 drużyn wchodzi w skład szczepli. Na 362 drużyny harcerek pracuje samodzielnie 122 /33,7%, zaś 240 wchodzi w skład szczepli. Spośród 72 drużyn starszoharcerskich funkcjonuje samodzielnie 48 /66,7%, zaś 24 wchodzi w skład szczepli.

Obserwowane w okresie kadencji zjawiska ilościowe są efektem spłotu wielu czynników. Pierwszoplanowym jest zmniejszenie atrakcyjności podejmowania i pełnienia służby instruktorskiej oraz warunki pracy drużyn. Zagadnienia te omówiono w odpowiednich częściach sprawozdania.

2.2. Kadra instruktorska.

Jakość pracy i ilość drużyn jest uzależniona od kadry instruktorskiej. Jest ona motoryczną siłą działalności naszego Związku i dlatego jej właśnie potrzeba poświęcić dużo uwagi.

Praca z kadrami instruktorskimi ma specyficzny charakter. Nie jest jednolita pod względem specjalizacji - /zuchy, harcerze, harcerze starsi/. Brak jest specjalistów od zagadnień kadry instruktorskiej i działalności kręgów instruktorskich. Nie zdołano systemowo zorganizować pracy kręgów. Pojawiło się kilka silnych kręgów, szczególnie kręgów pracy. Ale nie jest to ilość, która w zdecydowanym stopniu zmieniałaby statystykę. W 1986 roku do każdego kręgu skierowano Biuletyn GK ZHP pt. "Kadra" z materiałami dot. kadry instruktorskiej, działalności Komisji Stopni Instruktorskich, Funduszu Kręgów Instruktorskich. W 1987 roku został wydany "Przewodnik przewodniczącego Komisji Stopni Instruktorskich". W 1988 roku został wydany "Przewodnik przewodniczącego kręgu instruktorskiego".

W związku z tym, że istniejące kręgi w większości nie posiadają wypracowanego wzorca działalności, Komenda Chorągwi organizowała spotkania przewodniczących i członków kręgów. Na spotkaniach tych omawiano między innymi problem pracy młodych nauczycieli, którzy zaczynają pracę zawodową otrzymując od dyrekcji szkół zadanie opieki nad działalnością harcerską. Opiekę tę podejmują bardzo niechętnie i jeśli zostają instruktorami ZHP nie pełnią swojej funkcji ze zbyt dużym zaangażowaniem. Często bardzo szybko odchodzą. Innym problemem jest istnienie przy komendach hufców dużej rzeszy instruktorów bez przydziałów lub instruktorów tzw. akcyjnych.

Zajęto się także sprawą działalności komisji stopni instruktorskich i systemem zdobywania stopni instruktorskich. Opracowano przykładowe zadania dla opiekunów prób na stopnie instruktorskie, co miało ułatwić pracę opiekuna próby. Stało się tak w związku ze zbyt formalnym traktowaniem funkcji opiekuna. Komisja stopni instruktorskich działała również ograniczając się najczęściej do załatwienia spraw formalnych związanych z otwieraniem i zamykaniem prób bez bezpośredniego kontaktu z zainteresowanym instruktorem.

Informacje o strukturze kadry instruktorskiej w okresie kadencji przedstawia załącznik Nr 9. W czasie trwania kadencji nastąpił znaczny spadek ilości kadry instruktorskiej. Jest to spowodowane zastrzeżeniem przestrzegania wymagań statutowych, wg. których instruktorem ZHP może zostać osoba, która ukończyła 16 lat i ma zamkniętą próbę na stopień prze-

wodnika, bez względu na pełnioną funkcję. Zaostrzenie owego wymagania wpłynęło w sposób mobilizacyjny na część kadry. Pomimo spadku ogólnej ilości instruktorów zaobserwować można, że przybyło nam kadry instruktorskiej rekrutującej się z zawodu nauczycielskiego. Jest to objawem pozytywnym, gdyż potrzeba nam instruktorów z fachowym przygotowaniem pedagogicznym.

W 1987 roku przeprowadzony został Powszechny Przegląd Kadry Instruktorskiej, który miał na celu dokonanie rozeznania potrzeb i możliwości kadry oraz jej stanu ilościowego. Nie spotkał się on z dużym zainteresowaniem komend hufców. Dokonane przez Komendę Chorągwi analizy wykazały, że w latach 1983-1987 w korpusie instruktorskim pozostało jedynie 38,6% członków. Świadczy to o bardzo dużej rotacji kadry. Zjawisko to w poszczególnych hufcach przedstawia załącznik Nr 10.

Pewną szansą na przyciągnięcie kadry młodzieżowej jest możliwość wydania przez Związek rekomendacji na wyższe studia. Pomimo wielokrotnych prób rozpropagowania tego typu pomocy w dalszym ciągu jest zbyt mało informacji w hufcach na ten temat. W 1986 r. rekomendacje otrzymało 9 osób; w 1987 r. ubiegało się 8 osób - otrzymało 6, w 1988 r. pomimo wzmoczonej propagandy wydano tylko 3 rekomendacje. Problem ten wymaga koniecznego rozwiązania w przyszłej kadencji.

Każdy hufiec na początku roku harcerskiego jest zobowiązany do opracowania harmonogramu kształcenia kadry. W wielu przypadkach harmonogram ten nie był wprowadzony w życie, co świadczy o tym, że nie wszyscy są zainteresowani utrzymaniem w hufcach większej ilości przeszkolonej kadry, która w przyszłości mogłaby stanowić bazę do dalszej działalności.

Konsekwencją takiego postępowania jest m.in. to, iż w hufcach nie powstają żadnego typu materiały programowe. Działalność i plany pracy drużyn opierają się wyłącznie na propozycjach GK ZHP i chorągwiowych. Można by pomyśleć, że nie mamy odpowiedniej kadry, która jest w stanie tworzyć materiały programowe. Zaprzecza temu ilość instruktorów wyszkolonych i ze stopniami instruktorskimi powyżej podharcmistra. W związku ze stale wzrastającym niedoborem kadry instruktorskiej sprawa ta stała się szczególnie ważna. Poświęcono jej posiedzenia Rady Chorągwi i Prezydium Rady Chorągwi.

Kształcenie kadry odbywało się głównie w trakcie trwania akcji letniej i zimowej. Zrezygnowano w hufcach z kształcenia tródmiesięcznego ze względu na braki kadry kształcącej.

Kształcenie fródroczne odbywało się przeważnie tylko w centralnych szkołach instruktorskich. Jednak zainteresowanie tego typu kursami nie cieszyło się zbyt dużą popularnością /poza kursami w Oleśnicy/. Spora ilość miejsc nie została wykorzystana z różnych powodów. Ilość instruktorów przeszkolonych na kursach w centralnym szkołach instruktorskich przedstawia załącznik Nr 11.

Kształcenie kadry na kursach chorągwiowych cieszyło się dużym zainteresowaniem ze strony kadry młodzieżowej. Jednak efekty tego typu szkolenia były niewielkie. Tylko nieliczne osoby po kursie rozpoczynały pracę drużynowych. W związku z tym w 1988 r. zmieniono koncepcję kształcenia kadry. Nie odbywało się ono na kursach chorągwiowych, lecz zdecentralizowano te kursy i umieszczono je przy obozach hufcowych. Takie organizacja kursów instruktorskich spotkała się z pozytywnymi opiniami ze strony komendantów hufców. Przeprowadzono analizy efektywności kształcenia wykazały, że do grudnia 1988 r. podjęto funkcje instruktorskie 47% osób objętych w tym roku szkoleniami, wydaje się więc, że tego typu koncepcja kształcenia ma duże szanse powodzenia. Wpłyne to na bardziej krytyczny dobór kandydatów na kursy i na wykorzystanie osób przeszkolonych.

W związku ze zwiększającą się ilością instruktorów - nauczycieli zorganizowano dla nich dwa kursy instruktorskie. W 1987 r. w Poraju przeszkolono 28 nauczycieli i w 1988 r. w Szale k/Kalisza - 18 nauczycieli. Stwierdzono brak większego zainteresowania kształceniem w tym środowisku zawodowym. Tego typu kursy wymagają kontynuowania ze względu chociażby na fakt, iż rotacja instruktorów - nauczycieli jest mniejsza i jest ona kadrą bardzo stabilną i fachowo przygotowaną do pracy.

Zjazd ZMP przyznał kręgom instruktorskim możliwość prowadzenia samokształcenia za pomocą stopni instruktorskich. Przy każdym kręgu instruktorskim mogą powstać własne komisje stopni instruktorskich, przyznające stopień przewodnika. Niektóre kręgi skorzystały z tej możliwości. Dużo do życzenia pozostawiają jednak Komisje Stopni Instruktorskich działające przy komendach hufców.

Rozważając skuteczność pracy kadry instruktorskiej w ogóle, nie sposób pominąć problemów kadry etatowej, choć w ilości ogólnej jest to bardzo niewielka grupa, licząca /w 1988 r./ 28 pracowników kery torczych oraz 5 pracowników obsługi administracji i finansów.

Nie udało się w trakcie kadencji zapewnienie przez cały czas pełnego, zgodnego z planem zatrudnienia. Najwięcej problemów sprawiało zatrudnienie komendantów hufców, choć właśnie oni stanowić powinni zasadniczy element pracy programowej i organizacyjnej w strukturach Chorągwi. Cierpka kłopoty z zatrudnieniem przeżywała, szczególnie w pionie programowym, Komenda Chorągwi.

Przyczyny tych kłopotów są wyjątkowo złożone. Niesdekwatna do potrzeby stałej dyspozycyjności placu, trudne warunki pracy terenowej, niezbyt liczne przypadki uzyskiwania odpowiedniej do włożonego wysiłku satysfakcji z pełnienia funkcji, trudności z pogodzeniem obowiązków służbowych z życiem własnej rodziny i wiele innych, indywidualnych - to przyczyny znakomitej większości problemów z obsadą funkcji.

Ocena pracy instruktorskiej wyrażona ilością i różnorodnością przyznawanych na wniosek Komendy Chorągwi odznaczeń i odznak przedstawia się następująco:

Krzyż Kawalerski Orderu Odrodzenia Polski	- 1
Złoty Krzyż Zasługi	- 2
Srebrny Krzyż Zasługi	- 2
Braźnowy Krzyż Zasługi	- 7
Złoty Krzyż za Zasługi dla ZHP	- 5
Krzyż za zasługi dla ZHP	- 9
Medal za zasługi dla obronności kraju	- 3
Odznaka "Zasłużony dla Województwa Jeleniogórskiego"	- 9
Nagroda Przewodniczącego Rady Głównej Przyjaciół Harcerstwa	- 1
Nagroda Kuratora Oświaty i Wychowania	- 2
Nagroda Naczelnika ZHP	- 2
Nagroda Komendanta Chorągwi	- 18

2.3. Majątek i finanse.

2.3.1. Majątek Chorągwi.

W okresie kadencji nastąpił wzrost majątku Chorągwi /środków trwałych i przedmiotów nietrwałych/ o 43,5 mln zł. Wartość majątku w poszczególnych hufcach w latach 1985 - 1987 przedstawia załącznik Nr 12. Wykazuje on istnienie istotnych różnic wartości majątku w poszczególnych hufcach, zarówno ogółem, jak i w przeliczeniu na 1 członka Związku. Są one efektem zaangażowania kadry poszczególnych hufców w organizacji HAL i podejmowaniu zadań zleconych oraz zakresu wsparcia udzielonego hufcom przez środowiska i ich działania. Wartość majątku na 1 członka Chorągwi oraz tempo wzrostu w poszczególnych latach kadencji przedstawia załącznik Nr 13.

Istotnym utrudnieniem w gospodarce Chorągwi jest w dalszym ciągu niewystarczające zaplecze magazynowe. Działania Rady i Komendy Chorągwi nie dały zadowalających rezultatów. Nie mniej jednak dzięki wsparciu Wojewody Jeleniogórskiego, w niektórych hufcach udało się poprawić niekorzystną sytuację.

W okresie kadencji uległy kasacji składniki majątku wartości 10,1 mln złotych. Wartość kasacji w poszczególnych latach przedstawia załącznik Nr 14.

Problemy wychowania gospodarczego, w tym gospodarki majątku Chorągwi były przedmiotem obrad Rady Chorągwi.

Wartość majątku uległa ponad dwu i pół-krotnemu wzrostowi w stosunku do początku kadencji. Porównanie danych o wartości sprzętu w kolejnych latach z wartością sprzętu skasowanego wskazuje, że w okresie kadencji zakupiono składniki majątku wartości 53,6 mln zł. Jest to 33 mln zł więcej niż w poprzednim czteroleciu. Nawet przy uwzględnieniu zjawisk inflacyjnych, porównanie tych wartości wskazuje na realny przyrost majątku. Rada Chorągwi ten wzrost ocenia pozytywnie.

2.3.2. Budżet Chorągwi.

Dochody i wydatki budżetowe Chorągwi w okresie sprawozdawczym przedstawia załącznik Nr 15. Źródła finansowania działalności Chorągwi przedstawia załącznik Nr 16. Jak wynika z przedstawionych danych, zasadniczym źródłem pokrycia wzrostu dochodów były wpływy z akcji zleconych oraz dotacja Państwa przekazana przez GK ZHP.

Istotne znaczenie wychowawcze ma opłacanie składek członkowskich. Wysokość wpływów z tego tytułu przedstawia załącznik Nr 17. Wskazuje on

pełną realizację tego obowiązku w skali Chorągwi z wyjątkiem składek harcerskich w 1988 roku. Przyczyną niewykonania planu składek harcerskich w 1988 r. jest podniesienie ich wysokości w trakcie roku. Niepełne wykonanie w niektórych hufcach oznacza brak dyscypliny w tych hufcach. Zagadnienie to wymaga innego potraktowania w przyszłości.

**IV OGÓLNOPOLSKI
BIWAK
HARCERZY STARSZYCH
KOTLINA'85
1985-08-15-28**



**KOMENDA CHORĄGWI ZHP
im Osadników Wojskowych
JELENIA GÓRA**

3. Realizacja zadań Harcerskiej Służby w latach 1985 - 1988.

Zgodnie z Uchwałą VIII Zjazdu ZHP kierunkami Harcerskiej Służby na okres kadencji były:

- I. Godnie żyć.
- II. Umacniać rodzinę Polaków.
- III. Sięgnąć po nowoczesność w XXI wiek.

Te hasła Społecznego Programu Harcerstwa były w Jeleniogórskiej Chorągwi ZHP przewodnimi w propozycjach programowych, adresowanych corocznie przez Komendę Chorągwi i Komendy Hufców do członków Związku, w przedsięwzięciach organizacyjnych instancji i ogniw postawowych Związku. W szczególności wymienić należy, poza omówionymi w pozostałych częściach sprawozdania następujące zagadnienia:

Alert Naczelnika ZHP "Zdrowa Przyroda - Zdrowy Człowiek" /1987 r./

Według meldunków sztabów hufcowych do Alertu przystąpił:

- drużyn wuchowych - 85,5%
- drużyn harcerskich - 88,5%
- drużyn starszoharcerskich - 72,0%

Zadania Alertu obejmowały konkretne przedsięwzięcia programowo-metodyczne, zgodne z zasadami metodyki wuchowej i harcerskiej. Zadania alertowe obejmowały problemy ochrony środowiska naturalnego i zdrowia człowieka.

Przekazane zaszyfrowane zadania zostały wykonane przez drużyny wzorowo. Podczas zielonego zjazdu znaleziono 14 obiektów spełniających warunki uznania za pomniki przyrody i złożono wnioski wojewódzkiemu konserwatorowi przyrody. Do imprez organizowanych podczas Alertu włączyła się również młodzież niezorganizowana. Zgromadzone środki finansowe na potrzeby ochrony środowiska naturalnego.

Działania podjęte podczas Alertu były kontynuowane po jego zakończeniu stając się trwałą częścią inicjatyw wychowawczych w zakresie ekologii.

Chorągwianna Operacja "Oni tu byli pierwsi" /1987 - 1988/ było to przedsięwzięcie programowe ściśle związane z Patronem Chorągwi - Osadnikami Wojskowymi. W trakcie jej trwania harcerze odwiedzili ponad 6.000 kombatantów naszego województwa. Przy okazji odwiedzin wypełniali z kombatantami ankiety, które powinny w przyszłości wzbogacić naszą wiedzę o historii powojennej naszego terenu. Ponadto harcerze wykonali wiele zadań towarzyszących m.in. w drużynach wuchowych został przeprowadzony konkurs plastyczny cieszący się dużą popularnością pod hasłem

"Mój dom nad Nysą", realizowano zadania cyklu sprawnościowego "Mój region". Drużyny harcerskie wykonywały "Karty do Kroniki Ziem Piastowskich". Ponadto wszyscy realizowali zadania "Pamięć historii żyje w nas" oraz "Ocalić od zapomnienia", które polegały na otoczeniu opieką miejsc Pamięci Narodowej oraz odszukaniu zapomnianych mogił.

Przy okazji Operacji zuchy i harcerze przeprowadzili wiele spotkań, wieczornic i kominków z udziałem kombatantów. W ten sposób zawiązało się wiele przyjaźni między drużynowymi zuchowymi i harcerskimi a kombatantami.

Dorobek operacji wymierny jest tylko w jeden sposób - sankietowanie 6.200 kombatantów. Za dorobek niewymierny można uznać wzbogacenie harcerzy w "żywą" historię naszych ziem, historię, której w inny sposób nie moglibyśmy poznać.

Wychowanie obronne członków ZHP jest nieodłączną częścią programu Związku od początku istnienia Organizacji. Włączone jest w harcerski system metodyczny - wymagania stopni i sprawności.

Wsparcie organizacyjne działalności drużyn w tym zakresie stanowiły m.in.:

- Eliminacje hufcowe i chorągwiane X /1986/ i XI /1988/ Manewrów Techniczno-Obronnych,
- Ogólnopolski Zlot 20-lecia Harcerskiej Służby Granicznej /1988/,
- programy placówek HAI,
- popularyzacja Cdnaki Obrony Cywilnej.

Istotne znaczenie ma działalność instruktorska żołnierzy zawodowych i służby zasadniczej, skupionych w Wojskowych Kręgach Instruktorskich. Przewodzone przez nich drużyny oraz organizowane przedsięwzięcia otrzymują oceny wyróżniające, dobrze służą kształtowaniu właściwych postaw obywatelskich.

W tradycji harcerskiej przyjęło się, że zloty drużyn, hufców i szczepli - to ważne wydarzenia będące nie tylko okazjonalną zbiórką, a przede wszystkim przeglądem kierunków pracy itp., a ich wynik jakże często jest obrazem perspektywicznych rozwiązań programowych, organizacyjnych i ideowych.

W tej sytuacji uznajemy za ważne wyniki zarówno Zlotu ZHP na polach Grunwaldu /1985 r./, w którym brała udział 200 - osobowa reprezentacja Chorągwi, jak i Jubileuszowego Zlotu 10-lecia Chorągwi /1985 r./ podczas którego spotkało się w Jeleniej Górze ponad 1.000 naszych harcerzy oraz Zlotu Chorągwi w Polanowcu /1986 r./, kiedy delegacje hufców uczestniczyły w uroczystości nadania imienia Bohaterów II Armii Wojska Polskiego Hufcowi Polanowice II.

Uznajemy za sukces Chorągwi, że nie tylko podczas samych wymienionych imprez, ale - co ważniejsze - w trakcie mobilizacji. Realizacja szerokiego programu działań przedzłotowych, do której włączyła się znakomita większość harcerzy przyniosła obraz Organizacji, którą chcielibyśmy widzieć na codzień i pewność, że taki styl pracy jest w Chorągwi możliwy.

Niemniej jednak nie można pominąć, że na taki obraz Chorągwi złożyła się niejednakowa praca poszczególnych hufców. Zapewne z różnych powodów wystąpiły poważne kłopoty m.in. z realizacją zadania "Grunwaldzkie Wici" - przed Złotem ZHP, ale widoczne tu trudności hufców z organizacją pracy szczepliów i drużyn powinny być poddane szczególnie wnikliwej analizie.

Sztab Chorągwi w Operacji "Oni byli tu pierwsi" włożył wiele wysiłku, by przez cały czas trwania Operacji wznagać motywacje hufców, określać cele cząstkowe i podejmować wszelkie wysiłki, by - rzeczywiście wyjątkowo trudną i żmudną pracę - zakończyć sukcesem. Między hufcami, które wolno ale z widocznym zaangażowaniem włączyły się do działań np. Szklarska Poręba, Bogatynia, Lubań. Są także inne, które nie przejawiały specjalnego zainteresowania pracą w tym zakresie np. Piechowice, Sulików.

4. Realizacja zadań według pionów wiekowych.

4.1. Zuchy.

Działalność pionu zuchowego w czasie trwania kadencji koncentrowała się na umacnianiu i doskonaleniu pracy drużyn zuchowych. Jednym z mierników jakości pracy powinno być zainteresowanie współzawodnictwem o tytuł Mistrzowskiej Drużyny Zuchowej. Zainteresowanie drużyn tego typu współzawodnictwem znacznie spadło. Kontynuowane jest najszerszej w hufcach Lubią i Bolków.

W dalszym ciągu organizacja naturalnego sumowania rocznej pracy drużyn tzn. kolonii zuchowych napotyka na istotne przeszkody szczególnie w postaci braków bazy lokalowej, dużych kosztów finansowych. Wypoczynek letni dla zuchów uwarunkowany jest specyfiką bazy co spowodowało, iż udział zuchów w HAL jest mniejszy od potrzeb zgłaszanych. Do hufców, które organizowały kolonie zuchowe należą Jelenia Góra, Bolesławiec I, Bolków, Kamienna Góra, Lubią Sl.

W czasie kadencji w pionie zuchowym wystąpił wzrost ilości zuchów i ilości drużyn:

	1985	1986	1987	1988
ilość drużyn	447	491	452	459
ilość zuchów	11191	11805	11724	12145

Jadrem stanowią w większości nauczyciele, ok. 10% uczniowie i niewielki procent przedstawicieli innych zawodów. Duża rotacja kadry w wieku ok. 30 lat powoduje, że większość instruktorów jest tylko w stopniu przewodnika a są również takie osoby, które prowadzą drużyny zuchowe nie spełniając wymagań statutu ZHP.

Działają również zuchmistrzowie wieloletni, najbardziej doświadczeni instruktorzy, którzy zrozumieli potrzeby wychowania sobie następców i zazwyczaj wdrażają to w życie. Świadczyć może o tym m.in. liczba instruktorów młodzieżowych w hufcach, w których działają prężnie namiestnictwa zuchowe prowadzone przez doświadczoną kadrę. Miastety, dzieje się tak nie wszędzie. Wiele hufców powołało referaty zuchowe lub kręgi instruktorów zuchowych praktycznie nie działające. Drużyny zuchowe najczynniej uczestniczą w wielu przedsięwzięciach chorągwiowych i ogólnopolskich często z wyróżniającymi rezultatami. Dużą popularnością cieszyły się

tematyczne wiąz-złazy, Przeglądy Małych Form Teatralnych, Harcerska Akcja Kulturalna, obchody Imienin Zucha /29.02./. Tradycyjnie zuchy brały udział w zimowych "Wyprawach Polarnych" - akcji dla dzieci pozostających w miejscu zamieszkania w czasie trwania Harcerskiej Miesobozowej Akcji Zimowej oraz podczas Harcerskiego Biegu Narciarskiego Dzieci i Młodzieży.

Ponadto zuchy licznie brały udział w realizacji Operacji "Oni tu byli pierwsi". Zadaniem prowadzącym i cieszącym się największą popularnością było wykonanie prac plastycznych pod tytułem "Mój dom nad Nysą". Ponadto w czasie Operacji zuchy wielokrotnie przygotowywały i przeprowadzały spotkania z kombatantami.

4.2. Harcerze.

W pionie harcerskim działania podejmowane przez harcerskie komandy zmierzały do wyrównania poziomów pracy drużyny, do sytuacji środowiska. W programowaniu pracy wzięto głównie pod uwagę potrzeby dziecka. Postawiono na rozwój jego zainteresowań i osobowości. Stąd znaczne zainteresowania drużyn specjalnościami harcerskimi.

Nastąpił spadek ilościowy drużyn i ilości harcerzy. Spadek ten związany jest głównie, ze spadkiem ilościowym kadry - głównie drużynowych.

	1985	1986	1987	1988
ilość drużyn	404	419	392	362
ilość harcerzy	10938	10947	10575	9097
ilość drużynowych	385	360	227	330

Funkcje drużynowych pełnią w przeważającej części nauczyciele. Najwięcej drużynowych posiada stopień przewodnika. Są to głównie ludzie młodzi w przedziale wiekowym 20-25 lat.

Znaczej poprawie uległo zaopatrzenie w materiały metodyczne. Jednakże w niektórych środowiskach odczuwalny jest pewien niedosyt. Zwiększyły się natomiast problemy związane z zaopatrzeniem w akcesoria ogólnoharcerskie co jest związane z działalnością placówek handlowych Centralnej Składnicy Harcerskiej w naszym województwie.

Drużyny pracowały dla siebie i dla środowiska. Przeprowadzone w tych latach konkursy: "Harcerze Współgospodarzami Wsi", "Harcerze Współgospodarzami Szkoły", "Harcerze Współgospodarzami Osiedla", pozwoliły drużynom

w większym stopniu oddziaływać na środowisko, w którym działały. Realizacja zadań konkursowych zmuszała wielokrotnie środowiska do zainteresowania się działalnością danej drużyny co było z pożytkiem dla obu stron.

Starano się również, w jak największym stopniu, zapoznawać rodziców z działalnością harcerzy co również wpłynęło korzystnie na rozwój jednostek harcerskich. Zwiększyło się zaufanie dorosłych.

Największym problemem w okresie kadencji było przekazywanie zuchów do drużyn harcerskich i harcerzy do drużyn starszoharcerskich. Problemy te wpłynęły niekorzystnie nie tylko na rozwój pionu harcerskiego, ale również starszoharcerskiego.

Propozycje programowe - zarówno chorągwiane jak i GK ZEP - były realizowane w niewielkim stopniu. Drużyny stawiały głównie na samodzielność. Niepokojący jest jednak dalszy spadek zainteresowania "Ruchem Sztandaryowym". Należałoby się zastanowić nad usprawnieniem i zmianami regulaminowymi aby zdobywanie tytułu było dla drużyny atrakcyjną przygodą.

Pomimo trudności pion harcerski kończy kadencję wypełniwszy najważniejsze zadania, aczkolwiek nie można stwierdzić, że ich realizacja w pełni satysfakcjonuje. Żadne jednak z najważniejszych dla pracy Związku przedsięwzięć nie zostało pominięte.

4.3. Harcerze starsi.

W pionie starszoharcerskim zaistniało zjawisko zmniejszenia ilości drużyn i członków:

	1985	1986	1987	1988
ilość drużyn	83	74	81	72
ilość harcerzy starszych	1637	1487	1497	1455

Kadrę drużyn starszoharcerskich stanowią w większości instruktorzy młodzieżowi w stopniu przewodnika. Bardzo duża rotacja na funkcji jest drużynowych. Przyczyną może być/w związku z młodym wiekiem instruktorów/kończenie szkół średnich i zmiany miejsca zamieszkania.

Działalność pionu starszoharcerskiego kierowane było głównie na:

- pozyskaniu i przygotowaniu kadry /głównie drużynowych/ pracującej w pionie starszoharcerskim,
- rozwój struktur samorządowych,
- utrzymanie więzi organizacyjnej z harcerzami kończącymi szkołę podstawową.

Do największych trudności, z którymi boryka się harcerstwo starsze należy zaliczyć kłopoty kadrowe. W większości drużyn drużynowy jest uczniem szkoły średniej. Biorąc pod uwagę zawieszenie działalności przez drużynowych tego typu w klasach maturalnych i sporadyczne ponowne podjęcie pracy na funkcji, tłumaczy to fakt częstego rozpędania się drużyn starszoharcerskich. Ponadto drużynowi z tej grupy wiekowej są nie przygotowani do pełnienia funkcji. Dlatego bardzo ważnym zadaniem jest szkolenie drużynowych. W czasie kadencji odbył się kurs chorągwiarzy drużynowych starszoharcerskich w Łodzi w 1987 r.

Niewielkim zainteresowaniem cieszyły się kursy drużynowych starszoharcerskich w CSHS "Perkoz". Niepokoi również fakt braku aktywności przeszkolonych osób i niepodjęcie obowiązków drużynowego. Z inicjatywy RHS funkcjonował w latach 1986 - 1987 Mini Kurs Rad Drużynowych Starszoharcerskich, jedyna tego typu forma kształcenia w naszej Chorągwi.

Z inicjatywy RHS odbyła się w 1986 r. I Polna Chorągwiarna Zbiórka Harcerzy Starszych. Było to pierwsze i jedyne oficjalne spotkanie wszystkich chętnych drużyn starszoharcerskich Chorągwi Jeleniogórskiej ZHP, mające służyć integracji i wypracowaniu wspólnych stanowisk na temat przyszłości jeleniogórskiego ruchu starszoharcerskiego.

Inicjatywy te oraz sporadyczne działania w zakresie ochrony środowiska były jedynymi przejawami samorządności drużyn starszoharcerskich. W ostatnim roku kadencji RHS znacznie ograniczyła swoją aktywność. Na przełomie 1988/1989 roku z inicjatywy Komendy Chorągwi podjęto działania dla reaktywowania RHS. Nie uzyskano istotnych efektów w zakresie organizacji harcerstwa akademickiego. Zagadnienie to wymaga aktywniejszego podjęcia w następnej kadencji.

Nie udało się w czasie kadencji wypracować koncepcji przekazywania harcerzy ze szkoły podstawowej do drużyny starszoharcerskiej działającej w szkołach średnich. W dalszym ciągu znaczna liczba członków naszego Związku zostaje bezpowrotnie stracona przy pokonywaniu tej bariery. Pomimo podejmowanych, sporadycznych działań w poszczególnych hufcach, nie została wypracowana skuteczna metoda ułatwiająca rozwiązanie tego problemu w skali chorągwi.

Pomimo starań wydziału starszoharcerskiego Chorągwi do chwili obecnej w nielicznych tylko hufcach działają referaty starszoharcerskie z prawdziwego zdarzenia. Z uwagi na tendencje drużyn starszoharcerskich do zamykania się w kręgu własnych spraw, brak referatów tłumaczy niechęć podejmowania zadań chorągwiowych i centralnych. Przykładem tego może być nie-

liczny udział harcerzy starszych w olimpiadach przedmiotowych, akcjach kulturalnych czy w rywalizacji o tytuły najlepszych drużyn.

Komenda Chorągwi była współorganizatorem otwartych kursów popularyzujących wiedzę społeczno-polityczną: Olimpiada Wiedzy o Polsce i Świecie Współczesnym, Olimpiada Wiedzy o Partii, Olimpiada Wiedzy Ekonomicznej, Olimpiada Wiedzy Filozoficznej. Szczególne znaczenie odgrywa pierwsza z wymienionych - w latach 1984 - 1989 uczestniczyło w niej 25 tys. uczniów szkół ponadpodstawowych. Obejmuje rozmaity odsetek uczestników na podstawowych aktualnych problemach /1984/85 - "O świat bez wojen", 1985/86 "Państwo - obywatel - kultura polityczna", 1986/87 "Pokój - Przyszłość - wyzwania rozwojowe", 1987/88 - "Socjalizm - myślenie i działanie", 1988/89 "70 lat Polski odrodzonej".

Udział w organizacji tych przedsięwzięć powinien być kontynuowany.

4.4. Specjalności.

Dużym powodzeniem cieszą się wśród dzieci i młodzieży działające w ZHP drużyny specjalnościowe. Możliwość zaspakajania swoich zainteresowań, rozwijanie umiejętności i zdobywanie wiedzy z wybranej dziedziny uatrakcyjnia pracę w drużynie.

Drużyny specjalnościowe odnoszą znaczne sukcesy, jak na przykład:

- Harcerski Klub Lotniczy zdobył złote medale w Centralnych Manewrach Techniczno-Obronnych, brązowy medal w Mistrzostwach Krajów Socjalistycznych,
- Harcerski Klub Łączności zdobył IV miejsce w zawodach stacji klubowych UKF /na 325 stacji/, w tym I miejsce wśród stacji harcerskich /1986 r./.

Działalność w drużynach specjalnościowych służy jednocześnie podnoszeniu wiedzy patriotyczno-obronnej, zachęca do wyboru przyszłego zawodu, uczy rzetelnej pracy. Rada Chorągwi w 1988 r. określiła sposoby dalszego wspierania ruchu specjalnościowego w naszej Chorągwi.

Działalność specjalnościowa koordynowana jest na szczeblu Komendy Chorągwi przez wydzielone inspektoraty. Najaktywniejszą działalność rozwinęły:

- Inspektorat Młodzieżowej Służby Ruchu.

Podjęto organizację corocznych zlotów drużyn i zastępów MSR, cieszących się dużą popularnością. Doprowadzono do kompletnego umundurowania harcerzy MSR. Z inspiracji Inspektoratu MSR Komendy Chorągwi i Wydziału Ruchu Drogowego Wojewódzkiego Urzędu Spraw Wewnętrznych utworzono aktywne funkcjonujące inspektoraty MSR w hufcach Bolesławiec II, Kamienna Góra,

Lubań, Lwówek Śląski, Lubawka, Mirk.

- Zespół Pilota.

Koordynował działalność drużyn żeglarskich Chorągwi, szczególnie uwaga, kierując na zagadnienia pozyskiwania sprzętu, szkolenia i obozów w NAL. Kontynuowały pracę ratmanatu w Hufcach Bolesławiec I, Jelenia Góra, Zgorzelec. W zorganizowanych szkoleniach własnych i obcych /w tym w MAS-Morskiej Akcji Szkoleniowej ZHP/ uzyskano około 80 patentów Żeglarsza jachtowego. Podjęto organizację Festiwalu Piosenki Żeglarskiej /ratmanat Zgorzelec/, cieszącego się bardzo dużym zainteresowaniem nie tylko żeglarzy.

- Inspektorat Łączności.

Koordynował działalność klubów w hufcach Bolesławiec I, Jelenia Góra, podejmując działania popularyzujące także w innych miejscach. Uzyskano znaczną poprawę w zakresie wyposażania technicznego prowadzonego aktywną działalność sportową. Od 1986 r. organizowano ogólnodostępne działania w okresie NAL.

- Inspektorat Harcerskiej Służby Granicznej.

Utworzony w 1988 roku dla koordynacji dynamicznie rozwijających się drużyn HSG i pracy - instruktorów żołnierzy WOP skupionych w trzech NFI. Jest to jedyna z najatrakcyjniejszych w warunkach naszej Chorągwi specjalność, uzyskująca znaczące wsparcie dowództwa i kadry Łużyckiej Brygady WOP. W 20-lecie istnienia HSG odbył się Ogólnopolski Zlot HSG, z zakończeniem w Szklarskiej Porębie, sumujący dorobek tego okresu.

5. "Nieprzestarty Szlak".

Stosowanie metody harcerskiej w środowiskach dzieci i młodzieży chorych i społecznie niedostosowanych od 30 lat sprawdza się w praktyce. Metoda ta pozwala harcerzom drużyn NS poczuć się pełnoprawnymi członkami ZPP.

Kadrę instruktorską stanowią nauczyciele i wychowawcy. Posiadając przygotowanie zawodowe chętnie korzystają z organizacyjnych corocznie kursów dla instruktorów NS w Rabce.

Do sprawdzonych już w praktyce działań należą obozy organizowane przez Państwowy Dom Pomocy Społecznej w Mirkowie i Kuratorski Ośrodek Pracy z Młodzieżą w Jeleniej Górze.

Z uwagi na fakt, że drużyny NS działają głównie w ośrodkach zamkniętych, takich jak: specjalnych szkołach podstawowych, sanatoriach i prewentiach, domach pomocy społecznej, ośrodkach kuratorskich, domach dziecka, brak było do 1988 r. wspólnych spotkań drużynowych NS /mimo podejmowanych inicjatyw/. Dopiero ku zadowoleniu instruktorów wspólne działania Kuratorium Oświaty i Wychowania i Komendy Chorągwi ZPP umożliwiło realizację takiego spotkania, połączonego z kształceniem. Zostały powołane dwa kręgi instruktorskie NS. Z uwagi na niezaprzeczone korzyści wychowawcze należy uznać działalność drużyn NS za bardzo ważną, wymagającą dalszego doskonalenia. Stan ilościowy drużyn NS w okresie kadencji przedstawia się następująco:

Drużyny	1985	1986	1987	1988
zuchowe	14	15	11	11
harcerskie	28	26	23	20
starszo-harcerskie	-	1	-	-

Wstępujące zjawisko spadku ilości drużyn wymaga przeciwdziałania.

6. Realizacja zadań z zakresu sportu, turystyki oraz letniego i zimowego wypoczynku.

Sport, turystyka i rekreacja, harcerskie obozownictwo odgrywają istotną rolę nie tylko w metodzie pracy Związku, ale także w kształtowaniu postaw ideowych i patriotycznych, upowszechnianie dobrych wzorców spędzania czasu wolnego.

Atrakcyjne formy pracy w tym zakresie są największym magnesem dla młodzieży. Zdarza się często, że właśnie one zachęcają wręcz do wstąpienia do Organizacji, a dopiero później młodzież w programie Harcerstwa poszukuje dalszych inspiracji do kreowania własnej osobowości.

Zadania harcerskich komend w popularyzacji i upowszechnianiu form pracy w tym zakresie realizowano w dwojaki sposób:

- przez wskazywanie nowych atrakcyjnych rozwiązań organizacyjno-programowych oraz popularyzację wiedzy o tradycyjnych, a w dalszym ciągu wartościowych sposobach pracy,
- przez ułatwienie - /pomoc finansowa, sprzętowa, instruktażowa/ podejmowania pracy podstawowym jednostkom Związku.

W obu tych przejawach Chorągwi osiągnęła szereg istotnych efektów. Wśród nich Harcerski Bieg Harcerski Dzieci i Młodzieży, organizowany od 1984 r. w Jankowicach jest wyjątkowy zarówno przez swój zasięg /bierze w nim corocznie udział 4-5 tysięcy uczestników/ jak i przez fakt, że impreza ta współorganizowana przez Wojewódzką Radę Przyjaciół Harcerstwa i Komendę Chorągwi wspomagana jest przez wiele instytucji a uczestniczy w nim poza harcerzami - również młodzież niezorganizowana. Niemniej popularne są inne, adresowane w większej części do członków ZHP imprezy turystyczne. Harcerski Ogólnopolski Rajd Górski "GRANICA", Rajd Nocny /Hufiec Kamienna Góra/, Zuchowe Własci-Złazy i Rajd "A chęć przygody na szlaki nas gna" /Hufiec Jelenia Góra/, Rajd "Szlakiem Strażnic WOP" /Hufiec Lubiąż/ to tylko część imprez organizowanych przy inspiracji i wydatnej pomocy Komendy Chorągwi i komend hufców. Ścisłe współdziałanie z organizacjami turystycznymi /PTTK, PZSM/ oraz wsparcie wojska daje gwarancję pełnego wykorzystania wspólnej kadry i dotarcia z ofertą do różnych środowisk młodzieży.

Z różnych powodów inaczej układa się współpraca z instytucjami sportowymi. Idea zabawy w sport, upowszechniania wiedzy o regułach walki sportowej, nie traktowanie wyników sportowych w kategoriach oceny sprawia, że realizowany przez Harcerstwo model wychowania fizycznego i sportu

odbiega od powszechnie przyjętych - niestety - wzorców. Mamy w tej dziedzinie jednak spore osiągnięcia, nie tylko we wspomnianych już Biegu Harciarskim ale także w upowszechnianiu nauki pływania /znaczące wyniki osiągnął Hufiec Lwówek Śląski/, biegach terenowych, sportach obronnych, w tym szczególnie wchodzących w program Manewrów Techniczno-Obronnych itp. Osobnym rozdziałem są wyniki Chorągwi w imprezach na orientację, które w sposób niemal wzorcowy łączą niektóre techniki harcerskie z wysiłkiem sportowym. Od wielu lat reprezentacje Chorągwi zajmowały czołowe miejsca w ogólnopolskich współzawodnictwach, a przez ostatnie dwa sezony zdecydowanie przodowały w tej rywalizacji. Szczególne zasługi w tym względzie mają instruktorzy Hufca Jelenia Góra, ale pomoc Komendy Chorągwi w przygotowaniu specjalistycznych map, organizacja kursów organizatorów "ino" i imprez tego rodzaju sprawiły, że jeleniogórskiemu klubowi "GROTOŁAZ" rosną w innych hufcach groźni konkurenci. Trwające od 1984 r. współdziałanie z Wojewódzką Komisją Polskiego Komitetu Olimpijskiego zaowocowało organizacją Dni Olimpijczyka /1985-1988/ i Festynów Olimpijskich /1988/ oraz powstaniem Harcerskiego Klubu Olimpijczyka we Lwówku.

Trzeba jednak stwierdzić, że w działalności sportowej nie wykorzystaliśmy chyba wszystkich szans, jakie daje współpraca z Towarzystwem Krzewienia Kultury Fizycznej, którego styl działalności jest najbardziej zbliżony do metody harcerskiej.

W okresie kadencji w HAL uczestniczyło ogółem prawie 22 tys. osób. Liczba udziałowców członków HAL w całym okresie był wyższy od średniej w Związku, zdecydowaną większość uczestników Akcji stanowią harcerze; kolonie zachowe i obozy starszoharcerskie nie odgrywają większego znaczenia. Jest to zjawisko negatywne aczkolwiek mające uzasadnienie w braku bazy kolonijnej i w sytuacji harcerstwa starszego, wymagające dalszych intensywnych przeciwdziałań.

HAL organizowane jest w przeważającej części przez hufce. Komenda Chorągwi była bezpośrednim organizatorem jedynie części przedsięwzięć szkoleniowych i BRS KOTLINA oraz realizatorem wyjazdów zagranicznych. Rozmiary HAL wyjazdowej wg hufców przedstawia załącznik Nr 18. Wykazuje ona istotne różnice w zakresie organizowanej Akcji przez poszczególne środowiska. Z przeprowadzonych analiz, w tym samoocen dokonanych przez konferencje sprawozdawczo-wyborcze hufców wynika, że niektóre jednostki organizacyjne nie będą także w przyszłości w stanie organizować Akcji Letniej wyjazdowej. Czynniki ograniczającymi obecnie możliwości organizacji obozów, występującymi z różnym nasileniem w poszczególnych

hufcach są:

- możliwości lokalizacji /w szczególności ograniczenia w pasie nadmorskim/,
- zabezpieczenie sprzętu /małe namioty, szczególnie dla obozów wędrownych/,
- braki kadrowe,
- zabezpieczenie finansowe.

Zwrócenia uwagi wymaga fakt, że pewne problemy uważane za nierozwiązywalne, w niektórych hufcach nie stanowią istotnych przeszkód. Zależne jest to w znacznym stopniu od zrozumienia roli harcerskiego wypoczynku w środowisku działania, od wsparcia udzielonego przez Rady Przyjaciół Harcerstwa. Wymagają także wskazania problemy wynikające z niewłaściwych działań przygotowawczych do HAL /np. zawyżenie przewidywanych kosztów, opóźnienia w rekrutacji kadry i uczestników/.

Wszystkie placówki HAL realizowały programy zatwierdzone przez Sztab HAL i HAZ Chorągwi. Ustalono corocznie hasła wiodące, wiązały się do najważniejszych rocznic narodowych. Wykorzystywano także do programowania pracy ważniejsze inicjatywy związkowe /np. w 1987 r. kontynuacja działań ekologicznych po Alercie Naczelnika ZHP "Zdrowa przyroda - zdrowy człowiek" / i zewnętrzne /np. w 1988 r. - "Dni Olimpijczyka"/. Obozy uczestniczyły w regionalnych przedsięwzięciach podejmowanych w miejscach pobytu. Podejmowano inicjatywy społeczne, w szczególności na rzecz dzieci wiejskich i prace lasne.

Okres HAL wykorzystywany jest do popularyzacji specjalności. Zorganizowano ogółem ..88.. placówek specjalnościowych dla .2452.. uczestników/zalącznik Nr 19/. Z największym zainteresowaniem spotykają się obozy żeglarskie, lotnicze. Zbyt mało organizowano wędrownych obozów krajoznawczych.

Wobec niemożliwości udziału wszystkich suchów i harcerzy w obozach szczególnego znaczenia nabiera Niepobozowa Akcja Letnia. W organizacji HAL od początku lat 80-tych trwał kryzys, przejawiający się małą ilością placówek, uczestników i imprez. Sprawa ta była przedmiotem konkretnego zainteresowania Rady Chorągwi. Przełamanie tej sytuacji nastąpiło w 1988 roku, w którym w HALzięło udział ponad 10.000 osób. Było to efektem skierowania na tą działalność znacznych środków finansowych oraz wsparcia kadrowego. Szczególne efekty uzyskały hufce Bogatynia, Jelenia Góra, Lwówek.

W znacznie mniejszych rozmiarach realizowana jest Harcerska Akcja Zimowa /zalącznik Nr 20/. Zasadniczy wpływ ma na to brak wystarczającej

ilości obiektów nadających się na organizację zimowisk. Utrzymanie się tej sytuacji jest szczególnie niepokojące ze względu na to, że HAZ poświęcone jest przede wszystkim na zimowiska szkoleniowe.



**HARCERSKI
BIEG
NARCIARSKI**

7. Realizacja zadań z zakresu kultury.

Całość zadań w dziedzinie kultury prowadzonych w drużynach harcerskich można umownie podzielić na:

- działania wewnętrzne służące urozmaiceniu zajęć w drużynach, wykonaniu specjalnych zadań, zaspakajaniu potrzeb harcerzy,
- działania zewnętrzne służące prezentacji drużyny i jej osiągnięć, udział w konkursach, przeglądach, festynach, współzawodnictwo, rywalizacja, porównanie swoich osiągnięć z możliwościami innych drużyn w hufcach, w chorągwi czy w Związku.

Na ogół ocenia się jedynie zewnętrzne działania. Należy jednak pamiętać, że są one pochodną pracy prowadzonej w drużynie. Udział w przeglądzie podyktowany jest pragnieniem zademonstrowania tego co w drużynie robi się chętnie i co świetnie wychodzi. W czasie kadencji staraliśmy się stworzyć dogodne warunki do ujawnienia i rozwoju talentów, pasji i umiejętności.

Podczas posiedzenia Rady Chorągwi poświęconej kulturze w Chorągwi padły krytyczne głosy odnośnie łączenia imprez harcerskich z imprezami młodzieżowymi, na których specyficzna kultura harcerska była przez oceniających ignorowana. Harcerze traktują wszelką działalność kulturalną jako jedną z wielu form pracy lub wręcz zabawy nie stanowili konkurencji dla ściśle wyspecjalizowanych zespołów szkolnych lub sekcji z domów kultury. W rezultacie choć nie zrezygnowano z udziału zespołów harcerskich w przeglądach artystycznych grup młodzieży podjęto organizację Harcerskiej Akcji Kulturalnej "HAK", mającej stanowić podsumowanie całorocznej działalności kulturalnej drużyn w hufcach i wyboru reprezentacji hufcowej na chorągwią imprezę finałową, HAK została potraktowana przez niektórych jako jeszcze jeden festiwal, gdzie przypadkowe /nie wystawione w czasie hufcowych eliminacji/ drużyny ubiegały się o palmę pierwszeństwa. Kasują się wnioski, że brak jest hufcowych imprez kulturalnych umożliwiających inspirowanie wszystkich drużyn do pracy w zakresie kultury. Dużym zainteresowaniem, szczególnie drużyn zachowujących, cieszył się natomiast Przegląd Małych Form Teatralnych. W celu umożliwienia małym artystom przyjrzenia się pracy prawdziwego aktora, w ostatnich latach połączone występy teatryków harcerskich z prezentacjami Teatru Animacji z Jeleniej Góry.

Z inicjatywy Zespołu Pilota Chorągwi i przy wydatnej pomocy Hufca Zgorzelec już dwukrotnie przeprowadzono Przegląd Piosenki Żeglarskiej.

Zarówno forma spotkań jak i charakter piosenki marynistycznej znalazły duże uznanie, szczególnie wśród harcerzy starszych. Impreza weszła na stałe do chorągwiowych propozycji programowych.

Harcerskie działania w zakresie kultury są coraz częściej wspierane przez Wydział Kultury i Sztuki Urzędu Wojewódzkiego w Jeleniej Górze. Przejawami tego zainteresowania jest współudział w finansowaniu harcerskich imprez kulturalnych oraz uhonorowanie instruktorów ZHP nagrodami i odznaczeniami resortowymi.

W 1986 roku trzech instruktorów z Hufca Bolków ukończyło Akademię Aktywno Kulturalnego. Instruktorzy ci stanowią trzon kadry kształcącej w zakresie kultury w Chorągwi.

8. Współpraca zagraniczna.

Współpraca zagraniczna w okresie ostatniej kadencji była w znacznej części kontynuacją działań wynikających z umowy rządowej pomiędzy Polską a NRD. W większym stopniu, aczkolwiek w dalszym ciągu niezadawajająco rozwinięto wyjazdy dzieci i młodzieży do ZSRR. Stworzone zostały warunki do niewielkiej ale atrakcyjnej wymiany z Węgrami. Obrac przyjazdów i przyjęć związanych ze współpracą zagraniczną przedstawia załącznik Nr 21.

Byłoby błędem utożsamianie działalności w zakresie wychowania internacjonalistycznego wyłącznie z wyjazdami, ale istniejąca w Chorągwi sytuacja do tego się niestety sprowadza. Wygasa prawie w ogóle działalność Klubów Międzynarodowej Przyjaźni, wymiana korespondencji i inna - poza wyjazdami - działalność, uznano bowiem atrakcyjność tych form za znikomą.

W ostatnim czasie poczyniono wiele wysiłków, by uzyskać umowę bezpośrednią z partnerskim okręgiem na Białorusi [Fomel]. W najbliższym czasie /luty-marzec 1989/ zostanie sfinalizowana umowa o wymianie w roku 1989 kilkudziesięciosobowych grup, dotychczas bowiem harcerze wyjeżdżali do Związku Radzieckiego w ramach wymiany ogólnej województwa. Dodatkową dla nas uciążliwość jest fakt, że cała kilkusetosobowa grupa dzieci ubierana była w harcerskie mundury chociaż wiele z nich nie ma nic wspólnego z naszą Organizacją. Problem ten był przedmiotem wielu protestów, kierowanych pod adresem organizatorów przez Komendę Chorągwi, a wynikających zarówno z potrzeby zachowania znaków i mundurów organizacyjnych dla członków ZNP, jak i Ustawy o stowarzyszeniach. W 1988 roku zjawisko to zostało wyeliminowane. Podjęte zostały - częściowo skuteczne - działania w celu zorganizowania bezpośredniej współpracy hufców z odpowiednimi organizacjami młodzieżowymi miast zaprzyjaźnionych za granicą. Wymagają one kontynuacji. Realizowane jest współdziałanie z jednostkami pionierskimi Północnej Grupy Wojsk Armii Radzieckiej.

Wydaje się celowe poszukiwanie wszelkich form podnoszących atrakcyjność działań w zakresie wychowania internacjonalistycznego, a za takie można aktualnie uznać przede wszystkim poszerzenie możliwości wyjazdów dla harcerzy, których działalność średnioznaczna predysponuje do otrzymania nagrody w tej właśnie formie.

9. Współdziałania, sojusznicy.

Harcerstwo, będące wielośrodowiskową i wielopokoleniową organizacją dzieci, młodzieży i dorosłych może istnieć tylko i wyłącznie przy akceptacji i poprociu środowiska. Drużyny i szczepy bez pomocy rodziców będą istnieć, ale nie będą mogły się rozwijać. Ta sama reguła dotyczy harcerskich komend.

Ruch Przyjaciół Harcerstwa, jak zwykle się nazywać sojusznicze wobec Związku działania instytucji i osób prywatnych, obchodził w 1988 roku 30-lecie powstania. Ta nieformalna siła nie tylko wpływa na oceny pracy ZHP, ale w znacznym stopniu sama je tworzy. Dlatego tak pożądana jest, by działacze RPH brali udział w tworzeniu programów pracy, uczestniczyli w ich realizacji i sumowaniu efektów.

Uznajemy, że w złożonych warunkach gospodarczych i społecznych możemy być pełni satysfakcji z pracy Ruchu i osiągniętych wspólnie efektów, choć zrozumiałe jest, że zarówno instruktorzy, jak i sojusznicy w szeregu szczegółowych sprawach odczuwają znaczny niedosyt. W dalszym ciągu nieodpowiedni sposób magazynowania sprzętu wpływa na jego przyspieszone zużycie. Uchwały władz politycznych i samorządowych, choć dają znaczące efekty, nie rozwiązały jednak wszystkich trudnych sytuacji. Od lat trwają próby uzyskania właściwych warunków gospodarowania sklepów CSH nie dają żadnego rezultatu, poza deklaracjami - dotychczas niespełnionymi - władz poszczególnych miast. Nasza chorągiew ma jedną z najszczuplejszych w Polsce sieć sklepów harcerskich. Zaledwie 2 placówki w Bolesławcu i Jeleniej Górze obsługują potrzeby ZHP, przy czym ta druga pracuje w fatalnych warunkach.

Starania o pozyskanie stałych baz obozowych nad morzem bądź budowa baz obozowych w naszym województwie z myślą o odstąpieniu ich innym chorągwiom na zasadzie wymiany nie dały rezultatów poza jednym wyjątkiem - powstaniem bazy obozowej w Jarkowicach /Hufiec Kamienna Góra/. Nie ziszczyły się inne plany, aczkolwiek w roku 1988 pojawiły się nowe inicjatywy w tym zakresie.

Znaczne są osiągnięcia poszczególnych hufców w dziedzinie współpracy ze środowiskami. We Łwówku czynem społecznym powstał "Dom Harcerza". Wiele pomocy otrzymują hufce w zakresie transportu, pomocy rzeczowej zakładów pracy, szczególnie w toku przygotowań i przebiegu RAL.

Wydaje się, że w dziedzinie współdziałania ze środowiskiem winniśmy stworzyć - w konsultacji z poszczególnymi koleżankami i radami Ruchu -

konkretny program, bowiem incydentalne sukcesy, osiągane często wielkim społecznym wysiłkiem sojuszników, nie zadawają im samych i nie dają oczekiwanych korzyści Harcerstwu.

Próbą takiego spojrzenia na problemy RPH była Konferencja Harcmistrzowska, ale jej wyniki nie zostały odpowiednio wykorzystane w wielu środowiskach, w tym szczególnie w pracy wychowawczej z młodzieżą.

Od 1984 roku aktywnej pomocy i wsparcia przedsięwzięciom podejmowanym w skali Chorągwi udziela Wojewódzka Rada Przyjaciół Harcerstwa, kierowana przez Jerzego Gołaczyńskiego - I Sekretarza KW PZPR. Wsparciu WRPH zawdzięczać należy powodzenie Harcerskiego Biegu Narciarskiego Dzieci i Młodzieży - największą masową imprezą w sportach zimowych w Polsce. Szczególną uwagę Ruch Przyjaciół przywiązuje do warunków wypoczynku, tworząc klimat wsparcia społecznego dla HAL i HAZ. Zainteresowaniu temu dają wyraz członkowie Prezydium WRPH, wizytując corocznie obozy harcerskie.

Kontynuowana była współpraca z organizacjami i instytucjami, mającymi zbliżone z ZNP cele działania. Na podkreślenie zasługują kontakty z organami władz politycznych i administracyjnych. Wojewódzka Rada Narodowa i Urząd Wojewódzki - w szczególności Kuratorium Oświaty i Wychowania udzielały znacznego wsparcia działaniom ogniw Związku. Realizowane były wspólnie przedsięwzięcia z: Wojewódzką Komendą Ochotniczych Hufców Pracy; Zarządami Wojewódzkimi: Polskiego Towarzystwa Turystyczno-Krajoznawczego, Polskiego Towarzystwa Schronisk Młodzieżowych, Ligi Ochrony Przyrody, Stowarzyszenia "Wisła-Odra"; Związku Bojowników o Wolność i Demokrację; Związku Socjalistycznej Młodzieży Polskiej, Związku Młodzieży Wiejskiej "Wici", Związku Ochotniczych Straży Pożarnych, Polskiego Czerwonego Krzyża, Ligi Obrony Kraju, Wojewódzki Komitet Ochrony Pamięci Walki i Wpędzeństwa, Wojewódzki Społeczny Komitet Przeciwalkoholowy.

Istotnego wsparcia pracy wychowawczej Związku udzielały organy i jednostki Wojska Polskiego w tym szczególnie Łużycka Brygada MOP i Wyższa Oficerska Szkoła Radiotechniczna, Milicja Obywatelska - zarówno w działalności specjalnościowej jak i w realizacji większych przedsięwzięć organizacyjnych. Zrozumienie wspólnych celów wychowawczych owocowało współdziałaniem w osiedlach mieszkaniowych ze Spółdzielniami Mieszkaniowymi. Wspólna z Oddziałem Wojewódzkim PZU działalność pozwoliły na wniesienie wkładu do Fundacji Komputerowej PRON.

Współdziałania te powinny być kontynuowane i rozszerzane.

10. Kierowanie Chorągwią.

III Konferencja wybrała 31-osobową Radę Chorągwi, która na swym pierwszym posiedzeniu dnia 18.01.1985 r. wybrała 13-osobowe Prezydium i 5-osobową Komendę Chorągwi. Skład Rady Chorągwi Prezydium, przedstawiają załączniki Nr 22 i 23. Podczas trwania kadencji Rada dokonała zmian w swoim składzie, w granicach dopuszczonych Statutem Związku.

Skład Komendy Chorągwi przedstawia załącznik Nr 24. Komendantem Chorągwi do dnia 17.10.1988 r. był hm.PL Cezary Wiklik. Od dnia 17.10.88 r. po przyjęciu rezygnacji, funkcję Komendanta Chorągwi pełni hm Janusz Turakiewicz, dotychczasowy Z-ca Komendanta d/s Organizacyjnych, Zastępcami Komendanta Chorągwi d/s Programowych byli hm. Elżbieta Kotlarska /do 11.04.1986 r./ i hm. Marek Czeremski.

Rada Chorągwi odbyła 14 posiedzeń tj. zbierała się z częstotliwością określoną przez Statut. Rada Chorągwi realizowała zadania wynikające z harmonogramu realizacji Uchwały Konferencji Sprawozdawczo-Wyborczej Chorągwi oraz z postanowień VIII Zjazdu ZHP i bieżących potrzeb. Informacje o terminach i tematyce posiedzeń Rady zawiera załącznik Nr 25.

Prezydium Rady Chorągwi zebrało się 38 razy, tj. zgodnie ze Statutem. Realizowało zadania wynikające ze Statutu, złożone przez Radę Chorągwi, zapewniając warunki realizacji jej zadań. Terminy i tematy posiedzeń Prezydium przedstawia załącznik Nr 26.

Obsadę funkcji komendantów hufców przedstawia załącznik Nr 27.

Charakterystyka województwa jeleniogórskiego w aspekcie działalności
Harcerstwa.

Lp. Wyszczególnienie	1985	1986	1987
1. Powierzchnia /km ² /	4.378	4.378	4.378
2. Ludność /tys./	510,3	512,2	513,9
3. Udział % w ludności Polski	1,38	1,38	1,40
4. Gęstość zaludnienia os/km ²	115	116	118
5. Ludność w wieku do 18 lat /tys/	149,5	150,8	151,7
6. Ludność miejska /tys/	334,5	337,1	339,4
7. Ludność wiejska /tys/	175,8	175,1	174,5
8. Zatrudnienie w gospodarce uspołecznionej /tys/	180,2	180,8	179,4
9. Przeciętne wynagrodzenie m-czne w gosp.usp./tys/	18817,-	22392,-	27127,-
10. Stopień zużycia środków trwałych w przedsiębiorst. uspołeczniionych /%/	51,2	50,9	50,1
11. Ilość szkół podstawowych	222	255	264
12. Ilość liceów ogólnokształ.	18	17	16
13. Ilość szkół zawodowych	153	154	160
14. Ilość uczniów szkół podstawow.	67616	69256	70904
15. Ilość uczniów liceów ogólnok.	3788	3838	4117
16. Ilość uczniów zawodowych	20423	21760	22657

Wykaz Hufców, które uległy połączeniu w okresie kadencji:

1. Jeżów Sudecki i Jelenia Góra z siedzibą w Jeleniej Górze,
2. Podgórzyn i Kowary z siedzibą w Kowarach.
3. Lubomierz i Lwówek Śląski z siedzibą w Lwówku Śląskim.

Stan ilościowy Chorągwi w latach 1985 - 1988

Lp.	Wyszczególnienie	1985	1986	1987	1988
1.	Zuchy	11191	11805	11724	12145
2.	Harcerze	9997	10065	9856	9097
3.	Przyboczni	1024	987	833	775
4.	Harcerze starsi	1637	1840	1687	1455
5.	Instruktorzy	824	891	795	795
6.	Pełniący funkcje instruk. bez stopni instruktorskich	423	396	355	330
7.	Razem	25096	25984	24895	24597
8.	Rok poprzedni 100%		103,5	95,8	101,21

Stan ilościowy w pionach w latach 1985 - 1988

Lp.	Wyszczególnienie	1985	1986	1987	1988
1.	Zuchy	11191	11805	11724	12145
2.	Harcerze	9997	10065	8856	9097
3.	Harcerze starsi i instruktorzy	2010	2127	1824	1455

Jednostki organizacyjne Chorągwi w latach 1985 - 1988.

Lp.	Wyszczególnienie	1985	1986	1987	1988
1.	Drużyny zuchowe	447	491	452	459
2.	Drużyny harcerskie	404	419	392	362
3.	Drużyny starszoharcerskie	83	90	81	72
	Razem drużyn	934	1000	925	893
4.	Szczepy w szkołach podstawowych	85	76	60	72
5.	Szczepy w szkołach ponadpodst. i internatach	6	5	6	2
	Razem szczepów	91	81	66	74
6.	Pluce	26	26	23	23



Magazyn warzyw

Wydawanie broszurek

Mycie warzyw i ziemniaków

Mycie miazek

Magazyn produktów

Obieralnia warzyw i ziemniaków

XI CENTRALNY RAJD ZWIĄZKU HARCERSTWA POLSKIEGO-1986

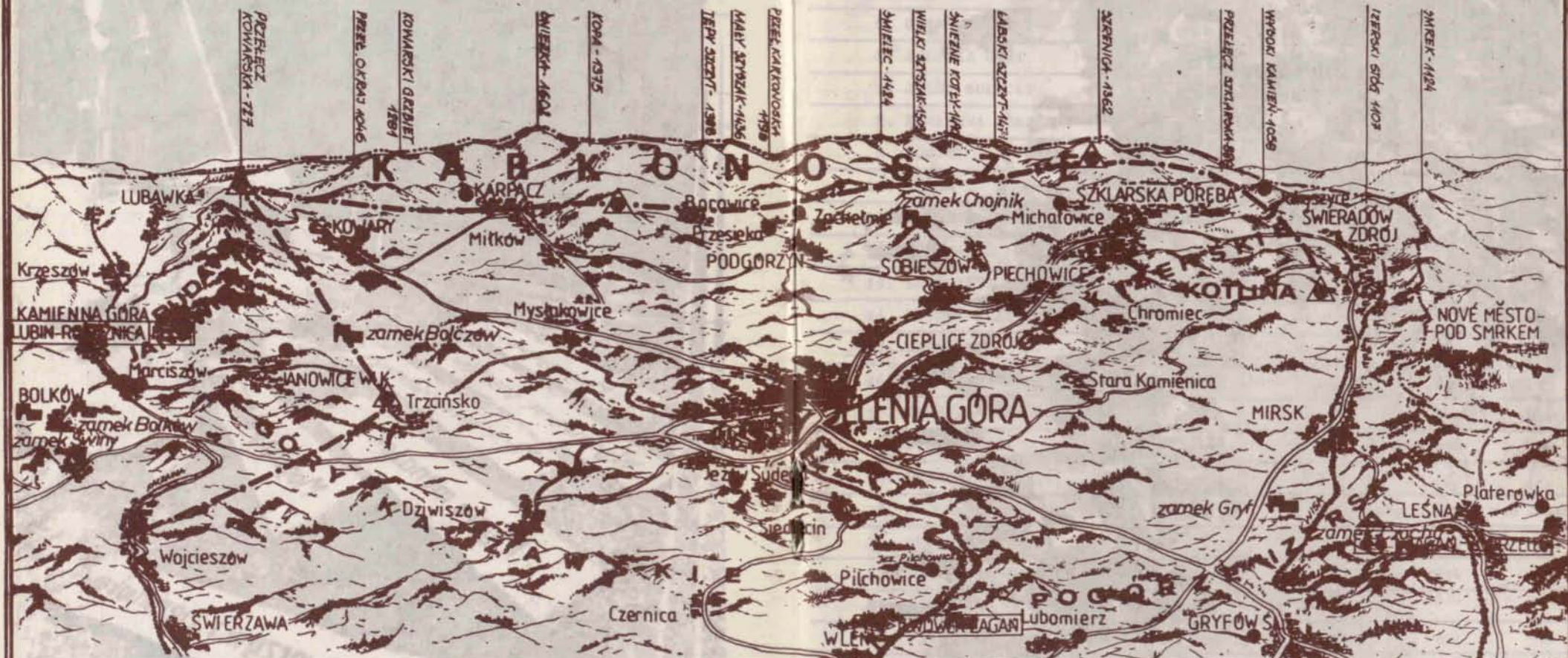

zamki ■ granica Państwa - - - - -

punkty etapowe Rajdu - ● -

szlak i stacje V BHS 'KOTLINA' - - - - - △



Stan ilościowy hufców w latach 1985 - 1988

	1985	1986	1987	1988
1. SOGATYNIA	969	1.335	1.490	1.565
2. BOLESŁAWIEC I	1.506	1.574	1.606	1.583
3. BOLESŁAWIEC II	1.314	1.319	1.352	1.266
4. BOLEŚÓW	858	800	931	936
5. GRYFÓW ŚLĄSKI	693	692	788	693
6. JELENIA GÓRA	2.829	2.873	3.092	2.696
7. JEŻÓW SUDECKI	272	210	połączony z hufcem J.G.	
8. KAMIENNA GÓRA	1.875	2.263	2.540	2.316
9. KOWARY	1.059	1.059	1.246	2.191
10. LEŚNA	762	760	789	792
11. LUBAŃ ŚLĄSKI	2.187	2.548	2.550	2.314
12. LUBAWKA	571	602	583	587
13. LUBOMIERZ	212	277	połączony z Hufcem Lwówek	
14. LWÓWEK ŚLĄSKI	1.427	1.469	1.872	1.698
15. MIŃSK	699	889	892	868
16. NOWOGRODZIEC	726	682	748	741
17. OLSZYNA LUBAŃSKA	454	460	456	446
18. PIECHOWICE	121	183	198	174
19. PIENSK	807	375	352	476
20. PODGÓRZYN	601	601	połączony z Hufcem Kowary	
21. SULIKÓW	668	679	92	53
22. SZKLARSKA PORĘBA	152	159	214	220
23. ŚWIERZAWA	732	439	510	401
24. WĘGLINIEC	568	689	691	519
25. WOJCIESZÓW	170	237	240	240
26. ZGORZELEC	2.797	2.795	1.650	1.830

Struktura kadry instruktorskiej Chorągwi w latach 1985 - 1988

Wyszczególnienie		1985		1986		1987	
Ogółem		ilość	%	ilość	%	ilość	%
		1247	100	1287	100	795	100
w tym	mężczyźni	414	33,2	478	37,1	283	35,5
	kobiety	833	66,8	809	62,8	512	64,4
15 lat i mniej		19	1,5	31	2,4	-	-
15-16 lat		72	5,8	39	3,0	-	-
16-20 lat		208	16,7	258	20,0	81	10,2
20-25 lat		332	26,6	322	24,9	157	19,7
25-30 lat		213	17,1	220	17,1	158	19,8
powyżej 30 lat		403	32,3	417	32,4	359	45,1
Ogółem kadry powyżej 16 roku życia.		1156	92,7	1217	94,5	795	100
uczniowie		280	22,4	265	20,6	68	8,5
studenci		79	6,3	72	5,6	36	4,5
nauczyciele		597	47,9	638	49,6	439	55,2
wojskowi		33	2,6	38	2,9	31	3,9
technicy i inżynierowie		72	6,0	95	7,4	60	7,5
robotnicy		67	5,3	80	6,2	42	5,3
inne zawody		119	9,5	99	7,7	99	12,4
bez stopnia		423	33,9	345	26,8	-	-
z otwartą próbą pwd				148	11,5	-	-
pwd		418	33,5	418	32,5	442	55,6
phm		187	15,0	193	15,0	156	19,6
hm		169	13,5	134	10,4	134	16,8
hm PL		50	4,0	49	3,8	63	7,9
Ogółem instruktorów ze stopniem instruktor.		824	65,7	794	61,6	795	100

Stabilność kadry instruktorskiej w hufcach w latach 1985 - 1987

1. BOGATYNIA	46	57	7	12,3
2. BOLESŁAWIEC I	97	52	27	51,9
3. BOLESŁAWIEC II	65	73	24	33,3
4. BOLKÓW	30	20	6	30,0
5. GRYFÓW ŚLĄSKI	56	9	8	88,8
6. JELENIA GÓRA	150	118	40	33,8
7. JEZÓW SUDECKI	połączony z Hufcem Jelenia Góra			
8. KAMIENNA GÓRA	90	54	29	53,7
9. KOWARY	73	58	17	29,3
10. LEŚNA	28	17	9	52,9
11. LUBAŃ ŚLĄSKI	129	100	49	49,0
12. LUBAWKA	30	21	13	61,9
13. LUBOMIERZ	połączony z Hufcem Lwówek Śląski			
14. LWÓWEK ŚLĄSKI	78	80	24	30,0
15. MIRSK	31	28	10	35,7
16. NOWOGRODZIEC	39	35	5	14,2
17. OLSZYNA LUBAŃSKA	17	16	3	18,7
18. PIECHOWICE	-	-	-	-
19. PIĘNSK	52	23	14	60,8
20. PODGÓRZYN	połączony z Hufcem Kowary			
21. SULIKÓW	38	9	2	22,2
22. SZKLARSKA PORĘBA	10			
23. ŚWIERZAWA	32	24	2	8,3
24. WĘGLINIEC	37	17	8	47,0
25. WOJCIESZÓW				
26. ZGORZELEC	107	72	28	38,8

HUFIEC

ilość instruktorów			4
1983	1987	pozostałych w 1987z1983	2

Ilość instruktorów przeszkolonych w centralnych szkołach instruktorskich ZHP
w latach 1985 - 1988

Wyszczególnienie	1985	1986	1987	1988
<u>CSIZ Oleśnica</u>				
drużynowi	65	27	15	21
organizatorzy pracy zuchowej, namiestnicy	-	-	2	-
kursy kadry kierowniczej	6	5	3	3
<u>CSIH Ząbówce Wielkie</u>				
drużynowi	3	5	9	12
organizatorzy pracy, kierownicy referatów, szczepowi	-	1	4	1
<u>CSBS Perkoz</u>				
drużynowi	-	9	4	2
organizatorzy pracy, kierownicy referatów	-	2	-	-
Ogółem	74	49	37	39

Wartość majątku w hufcach / tys. zł / w latach 1985 - 1988

	1985		1986		1987		1988	
	ogółem	na 1 czl.	ogółem	na 1 czl.	ogółem	na 1 czl.	ogółem	na 1 czl.
1. BOGATYNIA	527	0,5	527	0,4	576	0,4	1510	0,3
2. BOLESŁAWIEC I	6577	4,4	7012	4,4	5773	4,2	9252	5,0
3. BOLESŁAWIEC II	2864	2,2	4073	3,1	6225	4,6	7693	6,2
4. BOLSÓW	736	0,8	1622	2,0	1736	1,9	3167	3,4
5. BRYPÓW ŚLĄSKI	688	1,3	838	1,3	794	1,0	914	1,3
6. JELENIA GÓRA	6707	2,4	7631	2,7	9330	3,0	10573	3,9
7. JASNA GÓRA								
8. KAMIENNA GÓRA	2175	1,2	3392	1,5	3365	1,3	3464	1,5
9. KOSZARY	42	0,0	43	0,0	19	0,0	227	0,1
10. KŁĘKA	877	1,2	1441	1,9	1472	1,8	1431	1,8
11. KURZĄTÓW ŚLĄSKI	2110	0,9	2553	1,0	3327	1,3	3379	1,5
12. KURZĄTÓW	1612	2,3	2609	4,5	3714	9,8	13297	22,6
13. KURZĄTÓW								
14. KURZĄTÓW ŚLĄSKI	2277	1,5	2653	1,8	3103	1,6	3716	2,3
15. KUPISK	676	0,9	1056	1,2	1120	1,3	1312	1,5
16. KURZĄTÓW	315	0,4	1403	2,2	2426	3,2	3410	3,3
17. KURZĄTÓW							142	0,3
18. KURZĄTÓW	539	4,5	603	3,3	616	3,1	627	3,3
19. KUPISK	1332	1,6	964	2,6	1109	3,2	1214	2,8
20. KURZĄTÓW								
21. KURZĄTÓW	1576	2,4	1600	2,4	1435	19,5	1435	27,0
22. SZKLAŃSKA PORĘBA	137	0,9	168	1,0	166	0,8	167	0,7
23. SZKLAŃSKA PORĘBA	442	0,6	442	1,0	1117	2,2	1127	2,8
24. WĘDLINIEC	973	1,2	1713	2,5	1684	2,4	1604	3,2
25. WOJCIECZÓW	1637	9,6	1637	5,9	1511	6,3	1438	3,0
26. ZGORZELEC	3675	1,3	5117	1,8	5130	3,1	5429	2,9

Uwaga: dane liczbowe z uwzględnieniem połączeń hufców

Wartość majątku Chorągwi w Latach 1984 - 1988

1984	1.481	33.997	35.478
1985	2.187	46.441	48.628
1986	2.210	63.379	65.589
1987	2.565	74.205	76.770
1988 pw.	4.016		

Załącznik Nr 14.

Kasaćje majątku w latach 1985 - 1988

rok 1985	-	1.165 tys. zł
rok 1986	-	4.070 tys. zł
rok 1987	-	2.051 tys. zł
rok 1988	-	2.853 tys. zł /KF/
1985 - 1988	-	10.139 tys. zł /KF/

Dochody budżetu Chorągwi w latach 1984 - 1988

Wyszczególnienie	1985	1986	1987	1988
1. Dochody w tys. zł				
Ogółem	94293	106601	102391	157978
z tego:				
a/ składki członkowskie	361	379	433	647
b/ wpływy własne	898	2015	1512	2000
c/ dotacje GK ZHP	21216	25183	32252	53331
d/ zadania zlecone	71818	79024	68193	102000
2. Dochody w %				
Ogółem	100,0	100,0	100,0	100,0
z tego:				
a/ składki członkowskie	0,4	0,3	0,4	0,4
b/ wpływy własne	0,9	1,9	1,4	1,3
c/ dotacje GK ZHP	22,5	23,6	31,5	33,7
d/ zadania zlecone	76,2	74,2	66,7	64,6
3. Wydatki w tys. zł				
a/ działalność org.-progr.	654	596	1281	1550
b/ kształcenie	1084	1566	1118	1700
c/ działalność politech. i specjalnościowa	323	513	692	1800
d/ wynagrodzenia	12325	14616	18213	27748
e/ działalność organ. jednostek podst.	3145	3482	5569	8980
f/ działalność kręgów instruktorskich	1392	1891	2335	2900
g/ działalność administr.	2392	2869	3171	5500
h/ zadania zlecone	71818	79024	68193	102000
i/ utrzymanie baz obozowych	1160	2043	1819	5800
Razem	22475	27576	34198	55978

Realizacja składek członkowskich w latach 1985 - 1988

Składki instruktorskie		1985	1986	1987	1988
Plan		155.900	154.800	162.800	199.000
Wykonanie		156.992	164.409	193.786	209.114
%		100,7	106,2	119,3	105,1
Składki harcerskie					
Plan		203.700	199.200	218.700	576.000
Wykonanie		204.200	214.231	239.530	438.512
%		100,2	107,5	109,5	76,1

Rozmiary HAL wjazdowej wg hufców w latach 1985 -1988

	1985	1986	1987	1988
1. BOGATYNIA	78	-	-	-
2. BOLESŁAWIEC I	648	577	402	285
3. BOLESŁAWIEC II	307	260	389	342
4. BOLKÓW	149	144	-	-
5. GRYFÓW ŚLĄSKI	75	-	-	-
6. JELENIA GÓRA	738	694	641	652
7. JEŻÓW SUDECKI	31	x	x	x
8. KAMIENNA GÓRA	354	358	322	350
9. KOWARY	33	86	169	84
10. LEŚNA	155	247	-	-
11. LUBAŃ ŚLĄSKI	556	626	696	661
12. LUBAWKA	154	298	439	342
13. LUBOMIERZ	44	x	x	x
14. LWÓWEK ŚLĄSKI	285	259	182	352
15. MIRSK	69	56	135	60
16. NOWOGRODZIEC	51	154	119	124
17. OLSZYNA LUBAŃSKA	68	16	-	-
18. PIECHOWICE	78	45	40	35
19. PIENSK	123	93	-	-
20. PODGÓRZYN	66	-	x	x
21. SULIKÓW	218	-	-	-
22. SZKLARSKA PORĘBA	41	-	-	-
23. ŚWIERZAWA	48	23	-	-
24. WĘGLINIEC	108	32	71	-
25. WOJCIESZÓW	106	87	102	40
26. ZGORZELEC	693	693	411	209

Załącznik Nr 19.

Lp.	Czozy specjalistyczne	1985		1986		1987		1988		Ogółem	
		ilość jednostek	ilość uczestnik.	ilość jednostek	ilość uczestnik.	ilość jednostek	ilość uczestnik.	ilość jednostek	ilość uczestnik.	ilość jednostek	ilość uczestnik.
1.	łącznościowe	2	18	1	23	1	34	-	-	4	75
2.	żeglarskie i kajakowe	8	168	5	163	5	162	5	113	23	606
3.	lotnicze	3	113	2	79	2	118	3	88	10	398
4.	MER	1	33	1	33	1	30	-	-	3	96
5.	dziennikarskie	-	-	1	12	1	12	1	12	3	36
6.	komputerowe	-	-	-	-	1	15	-	-	1	15
OGÓŁEM		14	332	10	310	11	371	9	213	44	1226

Harcerska Akcja Zimowa w latach 1985 - 1988

Rok	Ilość zimowisk	Ilość uczestników	Ilość kadry	Razem
1985	8	629	84	713
1986	5	473	72	545
1987	5	320	57	377
1988	4	209	21	230

Wymiana zagraniczna w latach 1985 - 1988

Rok	Lp.	Organizator obozu	Lokalizacja	Ilość przyjętych		
				uczest.	kadry	ogółem
1985	1.	Komenda Chorągwi	Wojcieszków	376	39	415
1986	2.	Komenda Chorągwi	Swieradów Wojcieszków	394	45	439
1987	3.	KH Bolesławiec II	Poręba Wlk.	70	8	78
	4.	KH Jelenia Góra	Chobienice	35	5	40
	5.	KH Lubań Sl.	Nrzeżyno	45	7	52
	6.	KH Lubawka	Starkowo	130	13	143
	7.	KH Zgorzelec	Nrzeżyno	47	4	51
	8.	RAZEN		327	37	364
1988	9.	KH Bolesławiec II	Kobylec, K/Wągrowca	55	8	63
	10.	PH Jelenia Góra	Chobienice	39	6	45
	11.	PH Lubań Sl.	Nrzeżyno	44	8	52
	12.	PH Lubawka	Starkowo	130	10	140
	13.	PH Zgorzelec	Pogorzelnica	59	8	67
	14.	RAZEN - OGÓLEM		1464	121	1585
Wjazdy						
1985	15.	Komenda Chorągwi	CSRS, NRD, WRL, ZSRR	842	46	888
1986	17.	Komenda Chorągwi	CSRS, NRD, WRL	724	40	764
1987	18.	Komenda Chorągwi	NRD, WRL, Szwecja	641	35	676
1988	19.	Komenda Chorągwi	NRD, ZSRR, WRL	772	42	814
		OGÓLEM		2979	163	3142

Skład Rady Chorągwi w okresie kadencji:

Zdzisław Abramowicz	
Leszek Basiński	
Henryk Bliskowski	
Joanna Błońska	od 17.10.1988 r.
Agnieszka Chwałok	od 17.10.1988 r.
Helena Chrzępa	od 17.10.1988 r.
Marek Czeremski	
Wiesław Dasiak	od 17.10.1988 r.
Bernard Durka	od 5.11.1985 r.
Stanisław Gnach	od 17.10.1988 r.
Edward Kaczor	od 19.03.1986 r.
Beata Kocot	
Elżbieta Kotlarska	do 17.10.1988 r.
Leszek Kozakiewicz	od 17.10.1988 r.
Grzegorz Król	
Wanda Kwasza	
Grzegorz Kuś	od 11.04.1986 r.
Nikołaj Letza	
Marian Łata	
Katarzyna Małek	
Józef Michałczak	
Krystyna Otfinowska	do 17.10.1988 r.
Marian Olszewski	
Wyszard Orłowski	
Bogdan Osak	
Wawrzyniec Pióro	
Teresa Pizoń	
Jan Polak	
Józef Rusek	od 17.10.1988 r.
Maria Sasiela	od 17.10.1988 r.
Danuta Sitek	
Tadeusz Soja	
Ewa Szewczyk	od 17.10.1988 r.
Janusz Turakiewicz	
Joanna Werżanowska	do 11.04.1986 r.

Cezary Wiklik
Marek Wolanin
Dorota Wiśniewska do 19.03.1986 r.
Antonina Zakrzewska do 5.11.1985 r.
Czesław Zarzycki

Załącznik Nr 23.

Skład Prezydium Rady Chorągwi w okresie kadencji.

hm PL Henryk Bliskowski
hm Marek Czeremski od 11.04.1986 r.
hm Elżbieta Kotlarska do 11.04.1986 r.
pdm Wanda Kwaska
pud Katarzyna Malec
hm Józef Michałczak
pud Ryszard Orłowski
hm Wawrzyniec Pióro
hm PL Danuta Sitek
hm Tadeusz Soja
hm Janusz Turakiewicz
hm PL Cezary Wiklik
hm Marek Wolanin
hm Czesław Zarzycki

Załącznik Nr 24.

Skład Komendy Chorągwi w okresie kadencji.

hm Marek Czeremski od 11.04.1986 r.
hm Elżbieta Kotlarska do 11.04.1986 r.
pud Ryszard Orłowski
hm PL Danuta Sitek
hm Janusz Turakiewicz
hm PL Cezary Wiklik

**XX ROCZNICA
POWSTANIA
HARCERSKIEJ
SŁUŻBY
GRANICZNEJ**



**SZKLARSKA PORĘBA
OGÓLNOPOLSKI
ZŁOT DRUŻYN HSG**

Terminarz i tematyka posiedzeń plenarnych Rady Chorągwi.

1. Posiedzenie - Jelenia Góra 18.01.1985 r.
 - a/ Wybór Prezydium Rady Chorągwi i Komendy Chorągwi.
2. Posiedzenie - Jelenia Góra 22.05.1985 r.
 - a/ Kierunek rozwoju Organizacji w świetle danych ilościowych spisu harcerskiego.
 - b/ Sprawozdanie z wykonania budżetu Chorągwi za rok 1984 r.
 - c/ Budżet Chorągwi na rok 1985.
 - d/ Nowelizacja regulaminu Odznaki Chorągwianej.
 - e/ Informacja o VIII Zjeździe Związku Harcerskiego Polskiego.
 - f/ Harmonogram realizacji zadań nakreślonych przez III Konferencję sprawozdawczo-wyborczą Chorągwi.
3. Posiedzenie - Jelenia Góra - 5.11.1985 r.
 - a/ Ocena przebiegu Harcerskiej Akcji Letniej 1985 Chorągwi ZHP.
4. Posiedzenie - Jelenia Góra - 18.12.1985 r.
 - a/ Ocena realizacji na terenie woj. jeleniogórskiego Uchwały IX Plenum Komitetu Centralnego PZPR nt. pracy z młodzieżą.
5. Posiedzenie - Jelenia Góra - 28.01.1986 r.
 - a/ Międzynarodowy Rok Pokoju - Wychowanie internacjonalistyczne w Jeleniogórskiej Chorągwi ZHP.
 - b/ Podsumowanie obchodów 40-lecia Odzyskania Ziemi Zachodnich i Północnych.
6. Posiedzenie - Jelenia Góra - 19.03.1986 r.
 - a/ Analiza stanu Chorągwi wg spisu harcerskiego na dzień 15.11.85 r.
 - b/ Sprawozdanie Prezydium Rady Chorągwi nt. działalności Chorągwi w roku 1985.
 - c/ Przyjęcie bilansu Chorągwi za rok 1985.
7. Posiedzenie - Jelenia Góra - 11.04.1986 r.
 - a/ Kultura fizyczna i sport w realizacji programu wychowawczego Harcers twa.
 - b/ Zatwierdzenie budżetu Chorągwi na rok 1986.
8. Posiedzenie - Jelenia Góra - 14.11.1986 r.
 - a/ Przebieg Harcerskiej Akcji Letniej 1986 r.
 - b/ Kampania sprawozdawczo-wyborcza w hufcach, Chorągwi.
9. Posiedzenie - Jelenia Góra - 30.03.1987 r.
 - a/ Rozwój Chorągwi - analiza stanu Chorągwi wg danych spisu harcerskiego na dzień 15.11.1986 r.
 - b/ Przyjęcie bilansu Chorągwi za rok 1986.
 - c/ Połączenie Hufców Chorągwi.

10. Posiedzenie - Jelenia Góra - 29.06.1987 r.
 - a/ Zatwierdzenie propozycji programowych na rok 1987/88.
 - b/ Zatwierdzenie budżetu Chorągwi.
 - c/ Alert Naczelnika ZHP "Zdrowa przyroda- zdrowy człowiek" na terenie Chorągwi.
 - d/ Stan przygotowań do HAL-87.
11. Posiedzenie - Jelenia Góra - 11.12.1987 r.
 - a/ Ocena przebiegu Harcerskiej Akcji Letniej 1987.
12. Posiedzenie - Jelenia Góra - 22.01.1988 r.
 - a/ Specjalności w ZHP - rola wychowawcza drużyn specjalnościowych.
 - b/ Stan przygotowań do HAZ - 88.
13. Posiedzenie - Górzyniec - 8.09.1988 r.
 - a/ Wychowanie gospodarcze w Związku Harcerstwa Polskiego.
 - b/ Analiza stanu Chorągwi wg spisu harcerskiego na dzień 15.11.87 r.
 - c/ Zatwierdzenie bilansu Chorągwi na rok 1987.
14. Posiedzenie - Jelenia Góra - 17.10.1988 r.
 - a/ Kształcenie kadry instruktorskiej, w tym informacja o pracach komisji stopni instruktorskich w Chorągwi.
 - b/ Informacja o przebiegu Harcerskiej Akcji Letniej 1988.
 - c/ Sprawy organizacyjne.
15. Posiedzenie - Jelenia Góra - 15.12.1988 r.
 - a/ Przyjęcie materiału na IV Konferencję Sprawozdawczo-Wyborczą Chorągwi.

Terminarz i tematyka posiedzeń Prezydium Rady Chorągwi.

1. Posiedzenie - Jelenia Góra - 10.04.1985 r.
 - a/ Analiza stanu ilościowego Chorągwi Jeleniogórskiej ZHP - dyskusja nad projektem materiałów na posiedzenie Rady Chorągwi.
 - b/ Sprawy organizacyjne.
2. Posiedzenia - Jelenia Góra - 17.05 1985 r.
 - a/ Analiza działalności pionu wodnego Chorągwi.
 - b/ Przyjęcie projektu uchwał na Radę Chorągwi w sprawie: przyjęcia sprawozdania z realizacji budżetu Chorągwi w roku 1984,
 - zatwierdzenie budżetu Chorągwi na rok 1985,
 - nowelizacja regulaminu Odznaki Chorągwianej i wprowadzenia "Honorowej Odznaki Chorągwi,
 - c/ Sprawy organizacyjne.
3. Posiedzenie - 12.06.1985 r.

Część I - Jelenia Góra

 1. Przyjęcie porządku obrad,
 2. Udział instruktorów Chorągwi w szkoleniu centralnym prowadzonym przez Centralne Szkoły Instruktorskie ZHP.
 3. Założenie organizacyjno-programowe Zlotu Chorągwi.

Część II - Stanica Kotlina

 1. Lustracja Stanicy Kotliny.
 2. Analiza postępu prac i programu dalszych przedsięwzięć.
 3. Przyjęcie programu czwartego Bivaku Harcerzy Starszych KOTLINA.
 4. Informacja o stanie przygotowań do HAL 85
 5. Ustalenie reprezentacji Prezydium Rady Chorągwi na spotkanie młodych parlamentarzystów w Oberlitz 6.07.85 r.
 6. Ustalenie reprezentacji Prezydium Rady Chorągwi na "Spotkanie pokoleń przed SPMS.
4. Posiedzenie - Wojnowo - 12.07.85 r.
 - a/ Informacja i lustracja przebiegu HAL 85.
 - b/ Sprawy organizacyjne.
5. Posiedzenie - Jelenia Góra - 8.09.85 r.
 - a/ Wytyczne programowe na rok harcerski 1985/86.
 - zatwierdzenie materiałów na Radę Chorągwi.
 - b/ Wstępna ocena Jubileuszowego Zlotu Chorągwi.
6. Posiedzenie - Lwówek - 4.10.1985 r.
 - a/ Ruch Przyjaciół Harcerstwa-kierunki, inspiracja i organizacja pracy /na przykładzie Hufca ZHP we Lwówku Sl/

- b/ Lustracja terenu budowy DOMU HARCERZA i siedziby Komendy Hufca ZHP we Lwówku Sl., budowanym przy wydatnym wsparciu Miejsko Gminnej Rady Przyjaciół Harcerstwa.
 - c/ Omówienie założeń projektu ustawy o rozszerzeniu udziału młodzieży w życiu społeczno-politycznym, gospodarczym i kulturalnym kraju.
 - d/ Sprawy organizacyjne.
7. Posiedzenie - Bierutowice - 20.10.1985 r.
- a/ Ocena Harcerskiej Akcji Letniej 1985 - przyjęcie materiałów na posiedzenie Rady Chorągwi.
 - b/ Zatwierdzenie programu kampanii "Bohater Hufca ZHP Bolesławiec - Gmina".
 - c/ Sprawy organizacyjne.
8. Posiedzenie - Jelenia Góra - 29.11.1985 r.
- a/ Przyjęcie i analiza materiału II Konferencji Harcmistrzowskiej
 - b/ Rozpatrzenie wniosków "Honorowej Odznaki Chorągwi".
 - c/ Sprawy organizacyjne.
9. Posiedzenie - Jelenia Góra - 7.12.1985 r.
- a/ Wstępne podsumowanie efektów II Konferencji Harcmistrzowskiej
 - b/ Informacja o wypełnieniu zadań statutowych przez Hufce Jeleniogórskiej Chorągwi ZHP.
10. Posiedzenie - Jelenia Góra - 15.12.1985 r.
- a/ Ocena realizacji na terenie woj. jeleniogórskiego Uchwały IX Plenum Centralnego Komitetu PZPR n.t. pracy z młodzieżą, - przyjęcie materiałów na Radę Chorągwi
11. Posiedzenie - Jelenia Góra - 30.12.1985 r.
- a/ Zasady kształcenia w Chorągwi w roku 1985/86.
 - b/ Wręczenie nagród specjalnych Komendanta Chorągwi Jeleniogórskiej ZHP za rok 1985.
 - c/ Sprawy organizacyjne.
12. Posiedzenie - Jelenia Góra 18.01.1986 r.
- a/ Przyjęcie materiału na posiedzenie Rady Chorągwi - wychowanie internacjonalistyczne - Międzynarodowy Rok Pokoju.
 - b/ Przyjęcie materiału na posiedzenie Rady Chorągwi - informacja n.t. realizacji zadań związanych z obchodami 40 Rocznicy Powrotu Ziemi Zachodnich i Północnych do Macierzy Jeleniogórskiej Chorągwi ZHP
 - c/ Sprawy organizacyjne.
13. Posiedzenie - Warszawa - Łódź, 7.02. - 8.02.1986 r.
- a/ Lustracja zimowisk - kursów instruktorskich Chorągwi Jeleniogórskiej ZHP.
14. Posiedzenie - Jelenia Góra 5.03.1986 r.
- a/ Analiza stanu ilościowego Chorągwi wg spisu harcerskiego na dzień 15.11.1985 r. - przyjęcie materiałów na Radę Chorągwi.

- b/ Ocena działalności statutowej Chorągwi - jednostek organizacyjnych Chorągwi w latach 1981 - 1985.
- c/ Sprawy organizacyjne.
- 15. Posiedzenie - Jelenia Góra - 19.03.1986 r.
 - a/ Omówienie realizacji bilansu Chorągwi za rok 1985 - przyjęcie materiałów na Radę Chorągwi.
 - b/ Przedstawienie projektu sprawozdania Prezydium Rady Chorągwi z realizacji Uchwały Konferencji Sprawozdawczo-Wyborczej Chorągwi "Sprawozdanie z działalności Chorągwi Jeleniogórskiej za rok 1985".
 - c/ Przedstwienie programu oszczędnościowego Chorągwi.
 - d/ Sprawy organizacyjne.
- 16. Posiedzenie - Jelenia Góra - 11.04.1986 r.
 - a/ Przyjęcie projektu budżetu Chorągwi na rok 1986 - materiał na posiedzenie Rady Chorągwi.
 - b/ Przyjęcie referatu n.t. sportu i kultury fizycznej na Radę Chorągwi.
 - c/ Sprawy Organizacyjne.
- 17. Posiedzenie - Jelenia Góra - 17.07.1986 r.
 - a/ Wizyta na obozie harcerskim ZHP w Jeleniej Górze - informacja o pracy zespołu wizytacyjnego Chorągwi do spraw HAL-86.
 - b/ Rozpatrzenie sprawy rekomendacji na wyjazd do Koreańskiej Republiki Ludowo-Demokratycznej.
- 18. Posiedzenie - Kotlina - 21.06.1986 r.
 - a/ Spotkanie z delegatem na X Zjazd PZPR - nadleśniczym Nadleśnictwa Świeradów Zdroju.
 - b/ Informacja o stanie przygotowań do HAL -86 Chorągwi.
 - c/ Przyjęcie propozycji programowych Komendy Chorągwi na rok harcerski 1986/87.
 - d/ Sprawy organizacyjne.
- 19. Posiedzenie - Jelenia Góra - 9.10.1986 r.
 - a/ Podsumowanie i ocena Harcerskiej Akcji Letniej 1986.
 - b/ Kampania sprawozdawczo-wyborcza w hufcach Chorągwi.
 - c/ Sprawy organizacyjne.
- 20. Posiedzenie - Jelenia Góra - 14.11.1986 r.
 - a/ Sprawozdanie z prac Prezydium Rady Chorągwi za okres między III i IV posiedzeniem Rady w roku 1986.
 - b/ Kampania sprawozdawczo-wyborcza w hufcach.
 - c/ Plan Pracy Rady Chorągwi na 1987 r.
 - d/ Sprawy organizacyjne.
- 21. Posiedzenie - Jelenia Góra - 12.12.1986 r.
 - a/ Omówienie wyników kontroli przeprowadzonej przez zespół Głównej Kwatery ZHP na terenie Chorągwi

- b/ Harmonogram realizacji Uchwały III Konferencji Sprawozdawczo-Wyborczej Chorągwi.
 - c/ Sprawy organizacyjne.
22. Posiedzenie - Jelenia Góra - 22.12.1986 r.
- a/ Wręczenie nagród specjalnych Komendanta Chorągwi ZHP za 1986 r.
 - b/ Wręczenie nagród pracowniczych za rok 1986.
 - c/ Dyskusja n.t. założeń propozycji programowych Komendy Chorągwi na rok harcerski 1987/88
 - d/ Sprawy organizacyjne.
23. Posiedzenie - Jelenia Góra - 21.01.1987 r.
- a/ Informacja o stanie i perspektywach rozwoju ogniw Ruchu Przyjaciół Harcerstwa na terenie Chorągwi.
 - b/ Informacja o incydentach dot. naruszenia Statutu ZHP w jednostkach organizacyjnych Związku na terenie Chorągwi.
 - c/ Sprawy organizacyjne.
24. Posiedzenie - Jelenia Góra - 3.02.1987 r.
- a/ Dyskusja nad wynikami, Powszechnego Przeglądu Drużyn - 1986 w pionie zuchowym, harcerskim i starszoharcerskim.
 - b/ Omówienie wyników bilansu Chorągwi za rok 1986 - przyjęcie projektu uchwały na posiedzenie Rady Chorągwi.
 - c/ Informacja o stanie robót na Stacji Kotlina.
 - d/ Informacja n.t. kampanii przed Kongresem PRON.
 - e/ Sprawy organizacyjne.
25. Posiedzenie - Jelenia Góra - 20.03.1987 r.
- a/ Analiza stanu Chorągwi i kierunku rozwoju na podstawie spisu harcerskiego z dnia 15.11.1986 r. - przyjęcie materiału na posiedzenie Rady Chorągwi.
 - b/ Informacja o wynikach kampanii sprawozdawczo-wyborczej w Patriktycznym Ruchu Odrodzenia Narodowego.
 - c/ Informacja o wynikach wrywkowej kontroli stanu rozliczeń obozów HAL-86 na przykładzie hufca Bolków.
 - d/ Przyjęcie uchwały w sprawie połączenia hufca Kowary i Podgórzyna w Hufiec Kowary.
 - e/ Sprawy organizacyjne.
26. Posiedzenie - Jelenia Góra - 30.03.1987 r.
- a/ Zatwierdzenie bilansu Chorągwi za rok 1986- przyjęcie materiałów na posiedzenie Rady Chorągwi.
 - b/ Uchylenie uchwały Rady Hufca ZHP w Mirsku o wyborze Komendanta Hufca
 - c/ Rozpatrzenie sytuacji Hufca ZHP w Bolkowie w świetle wniosków n.t. niewłaściwego systemu gospodarowania

27. Posiedzenie - Jelenia Góra - 20.06.1987 r.
- a/ Propozycje programowe Chorągwi Jeleniogórskiej - przyjęcie materiałów na posiedzenie Rady Chorągwi.
 - b/ Budżet Chorągwi na rok 1987 - przyjęcie projektu uchwały na posiedzenie Rady Chorągwi.
 - c/ Sprawy organizacyjne.
28. Posiedzenie - Jelenia Góra - 4.09.1987 r.
- a/ Harcerstwo a Szkoła - analiza projektów materiałów na posiedzenie Rady Chorągwi.
 - b/ Operacja "Oni byli tu pierwsi" zatwierdzenie harmonogramów.
 - c/ Przyjęcie informacji Pełnomocnika Wojewody d/s Młodzieży o działaniach państwowej i gospodarczej woj. jeleniogórskiego na rzecz rozwoju młodzieżowego budownictwa mieszkaniowego.
29. Posiedzenie - Kamienna Góra - Jarkowice 16.10.1987 r.
- a/ Zapoznanie się ze stanem bazy materialnej Hufca ZHP "Straża".
 - b/ Lustracja bazy obozowej Hufca "Straża" w jarkowicach i zapoznanie się z problemami budowy.
 - c/ Przyjęcie informacji o Operacji "Oni byli tu pierwsi".
 - d/ Sprawy organizacyjne.
- ~~30. Posiedzenie - Jelenia Góra - 29.11.1987 r.~~
- ~~a/ Operacja "Oni tu byli pierwsi" informacja o przebiegu I etapu.~~
 - ~~b/ Zatwierdzenie zasady rekrutacji do udziału w Zlocie ZHP.~~
 - ~~c/ Sprawy organizacyjne.~~
31. Posiedzenie - Jelenia Góra - 27.11.1987 r.
- a/ Sprawozdanie z przebiegu Harcerskiej Akcji Letniej-87 - przyjęcie materiałów na posiedzenie Rady Chorągwi.
 - b/ Wstępna informacja o wynikach spisu harcerskiego Chorągwi.
 - c/ Sprawy organizacyjne.
32. Posiedzenie - Jelenia Góra - 29.12.1987 r.
- a/ Specjalności w Związku Harcerstwa Polskiego -
- przyjęcie materiałów na posiedzenie Rady Chorągwi.
 - b/ Omówienie stanu realizacji Operacji "Oni byli tu pierwsi".
 - c/ Spotkanie z Wojewodą Jeleniogórskim, wręczenie nagród specjalnych Komendanta Chorągwi.
33. Posiedzenie - Jelenia Góra 25.03.1988 r.
- a/ Przyjęcie materiałów na posiedzenie Rady Chorągwi n.t. "Wychowanie gospodarcze".
 - b/ Uchylenie Uchwały Rady Hufca ZHP w Mirsku w sprawie wyborów Komisji Rewizyjnej Hufca.
 - c/ Zatwierdzenie udziału drużyn do uczestnictwa w Zlocie "Grunwald".
 - d/ Informacja o działalności drużyn "Nieprzetartego Szlaku".

34. Posiedzenie - Jelenia Góra - 9.04.1988 r.
 - a/ Kampania wyborcza do rad narodowych - stan przygotowań i udział instruktorów w kampanii.
 - b/ Sprawy organizacyjne.
35. Posiedzenie - Jelenia Góra 24.09.1988 r.
 - a/ Informacje o działalności kształceniowej kadry instruktorskiej.
 - b/ Sprawy organizacyjne.
36. Posiedzenie - Jelenia Góra - 17.10.1988 r.
 - a/ Kampania sprawozdawczo-wyborcza w hufcach.
 - b/ Sprawy organizacyjne.
37. Posiedzenie - Jelenia Góra - 6.12.1988 r.
 - a/ Sprawozdanie z działalności Chorągwi za okres kadencji - przyjęcie materiałów na Radę Chorągwi.
38. Posiedzenie - Jelenia Góra - 30.12.1988 r.
 - a/ Wręczenie nagród specjalnych Komendanta Chorągwi.
 - b/ Przyznanie Odznak Chorągwianych i Honorowej Odznaki Chorągwianej.

Wykaz komendantów hufców pełniących funkcję między trzecią a czwartą Konferencją sprawozdawczo-wyborczą Chorągwi Jeleniogórskiej ZHP.

1. Hufiec Bogatynia
hm Janina Błońska od 1.10.1982 r.
2. Hufiec Bolesławiec I
hm Zdzisław Abramowicz od 30.05.1982 do 11.09.1987 r.
hm Roman Larysz od 11.09.1988 r.
3. Hufiec Bolesławiec II im. II Armii Wojska Polskiego
hm PL Mieczysław Romańczuk od 1.09.1975 r.
4. Hufiec Bolków
hm Zbigniew Burka od 21.01.1982 r. do 14.04.1987 r.
phm Zbigniew Zieleziński od 14.04.1987 r.
5. Hufiec Gryfów
phm Violetta Charewicz od 1.09.1984 r. do 30.09.1986 r.
pvd Iwona Żmuda od 30.09.1986 r.
6. Hufiec Jelenia Góra im. Bohaterskich Lotników Polskich
hm PL Danuta Sitek od 17.02.1983 r.
7. Hufiec Jeżów Sudecki
phm Zofia Michalska od 15.11.1984 r. do 29.04.1987 r.
8. Hufiec Kamienna Góra
phm Krzysztof Krawczyński od 25.09.1984 r. do 15.10.1985 r.
phm Mirosław Barszewski od 15.10.1985 r. do 4.09.1987 r.
pvd Piotr Przytuła od 4.09.1987 r.
9. Hufiec Kowary
pvd Dorota Wiśniewska od 14.11.1984 r. do 10.11.1986 r.
hm Janusz Żukowski od 10.11.1986 r.
10. Hufiec Leśna
phm Krystyna Stanuch od 1.09.1984 r. do 20.10.1988 r.
pvd Ewa Walczak od 20.10.1988 r.
11. Hufiec Lubń im. Bohaterów Łużyckiej Brygady WOP
hm PL Jadwiga Kowalik od 1.07.1975 r.
12. Hufiec Lubawka
phm Edward Kamiński od 30.10.1984 r.
13. Hufiec Lubomierz
hm Walentyna Kolakowska od 1.01.1984 r. do 20.10.1987 r.

14. Hufiec Lwówek Sl. im. Kapitana Stanisława Betleja
hm Adam Gruszka od 15.09.1978 r.
15. Hufiec Mirsk
pwd Andrzej Bielak od 1.05.1984 r. do 22.03.1985 r.
pwd Marek Wrona od 22.03.1985 r. do 3.04.1987 r.
phm Krystyna Wawrzyniak od 3.04.1987 r.
16. Hufiec Nowogrodziec
hm PL Andrzej Rott od 1.03.1984 r. do 18.10.1985 r.
hm PL Bernard Durka od 15.10.1985 r. do 25.11.1988 r.
hm Maria Skrzypacz od 25.11.1988 r.
17. Hufiec Olszyna
phm Teresa Raszewska od 1.09.1980 r.
18. Hufiec Piechowice
pwd Jacek Janikowski od 11.11.1982 r. do 10.12.1987 r.
pwd Adam Spolny od 18.12.1987 r.
19. Hufiec Pieńsk im. obrońców Kępy Oksywskiej
phm Małgorzata Helińska od 1.09.1981 r. do 31.12.1985 r.
hm PL Zygmunt Plicht od 31.12.1985 r. do 26.04.1986 r.
pwd Barbara Grzełińska od 26.04.1986 r. do 13.11.1988 r.
pwd Aneta Magda od 13.11.1988 r.
20. Hufiec Podgórzyn
hm Danuta Garbat od 6.11.1984 r. do 12.12.1986 r.
21. Hufiec Sulików
hm Andrzej Dziedzic od 15.01.1982 r. do 5.05.1986 r.
Mirosław Kozłowski od 5.05.1986 r. do 30.04.1987 r.
pwd Małgorzata Kowalewska od 30.04.1987 r.
22. Hufiec Szklarska Poręba
hm Janina Gerczak od 30.04.1984 r. do 1.12.1986 r.
phm Jan Polak od 1.12.1986 r. do 13.11.1988 r.
23. Hufiec Swierzawa im. gen. Karola Swierczewskiego
phm Janusz Piasecki od 1.10.1981 r.
24. Hufiec Węgliniec
phm Leszek Nawrot od 1.04.1983 r. do 9.12.1986 r.
pwd Anna Salas od 9.12.1986 r. do 19.11.1988 r.
hm Barbara Fink od 19.11.1988 r.
25. Hufiec Wojcieszków
Wacław Patałas od 15.01.1979 r.

26. Buflac Zgorzelec im. Osadników Wojskowych

hm Marek Wolania

od 10.11.1980 r. do 26.02.1987 r.

phm Maria Kozakiewicz

od 26.02.1987 r.

Sprawozdanie z działalności Komisji Rewizyjnej Chorągwi Jeleniogórskiej
za okres III kadencji od stycznia 1985 r. do stycznia 1989 r.

Działając w oparciu o postanowienia par. 50 ust. 1 pkt 3 Statutu ZNP oraz postanowienia par. 1 ust. 5 Regulaminu Komisji Rewizyjnej ZNP, Komisja Rewizyjna Chorągwi przedkłada Konferencji Sprawozdawczo-Wyborczej Chorągwi sprawozdanie z działalności własnej i pionu rewizyjnego Chorągwi za okres ubiegłej kadencji.

Na Konferencji Sprawozdawczo-Wyborczej Chorągwi w styczniu 1985 r. została wybrana Komisja Rewizyjna Chorągwi w następującym składzie:

1. Cieplichowicz Wiesław - pwd
2. Gałęska Urszula - hm
3. Gruszka Adam - phm
4. Jerominow Helena - phm
5. Kokotowska Anna - hm
6. Ledzion Romuald - hm
7. Leszczyńska Irena - hm
8. Majer Marianna - hm
9. Rurka Zbigniew - hm
10. Szczepańska Krystyna - phm
11. Werpechowski Krzysztof - hm

Na pierwszym posiedzeniu wybrano Prezydium ERCh w składzie:

- Gałęska Urszula - przewodnicząca
- Cieplichowicz Wiesław - z-ca przewodniczącego
- Leszczyńska Irena - sekretarz.

W czasie kadencji ze składu Komisji zostali odwołani następujący członkowie: - Cieplichowicz Wiesław - został usunięty ze składu Komisji za niuczestniczenie w pracach Komisji,

- Szczepańska Krystyna - złożyła rezygnację,
- Werpechowski Krzysztof - na własną prośbę.

Brakujące miejsca zajęli:

- Czack Marianna hm PL
- Poprawa Józef hm PL.

Do końca kadencji Komisja pracowała w składzie dziesięcioosobowym.

Komisja Rewizyjna Chorągwi realizowała swoje zadania w oparciu o roczne plany pracy oraz wytyczne złożone przez Centralną Komisję Rewizyjną.

W okresie kadencji odbyliśmy 14 posiedzeń plenarnych w tym 6 posiedzeń z udziałem przewodniczących Komisji Rewizyjnych Hufców. Frekwencja wynosiła 60 do 80 %.

W latach 1985 - 1988 odbyły się 24 posiedzenia Prezydium KRCh. Wszystkie ważniejsze postanowienia i decyzje podejmowano na posiedzeniach plenarnych w sposób kolegialny.

W ciągu kadencji Komisja Rewizyjna Chorągwi przeprowadziła szereg lustracji, wizytacji i kontroli. Członkowie KRCh odwiedzili prawie wszystkie Komendy Hufców. Wiele uwagi poświęcono sprawie przygotowań, przebiegu oraz rozliczenia i oceny HAL.

Zgodnie z uprawnieniami statutowymi corocznie zespół KRCh dokonywał badania bilansu Chorągwi, tj. za 1984 r., 1985 r., 1986 r., 1987 r. Opracowaną opinię o działalności finansowej Chorągwi wraz z wnioskami omawiano z kierownictwem Chorągwi i przekazywano do Centralnej Komisji Rewizyjnej. Dokonywano kontroli wniosków pokontrolnych.

Należy podkreślić, że kontrole i wizytacje każdorazowo połączone były z instruktazem mającym na celu pomoc kontrolowanym jednostkom w usuwaniu niedociągnięć.

Na zlecenie Centralnej Komisji Rewizyjnej przeprowadzono w okresie kadencji następujące badania:

- działalność dwóch sklepów CSH na terenie Chorągwi,
- realizacja Uchwały VIII Zjazdu ZHP w zakresie: pracy drużyn, funkcjonowania Hufca, kadra instruktorska, wypoczynek.

Własne tematy kontrolne:

- kierowanie pracą hufca,
- opłacalność składek,
- przygotowania do HAL,
- gospodarka finansowa w drużynach.

W latach 1985 - 1988 przeprowadzono wizytacje:

- w dwóch Wydziałach Komendy Chorągwi,
- w siedmiu Krągach Instruktorskich,

ponadto:

1985 r. - 16 Komend Hufców, 8 drużyn, 13 obozów,
1986 r. - 8 " " 7 " 26 " ,
1987 r. - 10 " " , 65 " , 20 " ,
1988 r. - 9 " " , 6 " , 13 " .

Wizytacje Komend Hufców oraz wizytacje obozów odbywały się sporadycznie wspólnie z zespołami wizytującymi Komendy Chorągwi.

Współpraca z Radą Chorągwi i jej Prezydium oraz z Komendą Chorągwi układała się dobrze. Komendant, jego zastępcy oraz inni pracownicy Komendy

bywali często obecni na posiedzeniach ERCh i czynnie w nich uczestniczyli.

Komisja Rewizyjna Chorągwi brała udział w posiedzeniach i naradach organizowanych przez Komendę Chorągwi. Członkowie Prezydium ERCh uczestniczyli we wszystkich posiedzeniach Rady Chorągwi, a przewodniczący w posiedzeniach Prezydium Rady Chorągwi oraz w niektórych posiedzeniach Komendy Chorągwi. Przedstawiciele ERCh uczestniczyli w naradach komendantów hufców, spotkaniach, rajdach, zlotach i innych działaniach organizowanych przez Komendę Chorągwi. We wszystkich tych okazjach dochodziło do wymiany opinii, spostrzeżeń i doświadczeń.

Współpraca Komisji Rewizyjnej Chorągwi z Centralną Komisją Rewizyjną ZHP przebiegała bardzo dobrze. Przewodniczący ERCh był zapraszany na posiedzenia CKR, w których uczestniczył. W ocenie CKR Komisja Rewizyjna Chorągwi pracowała w okresie kadencji dobrze.

Dokonując samoceny pracy Komisji Rewizyjnej należy stwierdzić:

- że dobór członków do Komisji Rewizyjnej Chorągwi był znacznie lepszy niż w poprzedniej kadencji, a odejście mniej aktywnych, pozwoliło wprowadzić nowych członków o dużym doświadczeniu i długim stażu instruktorskim, co podniosło jakość pracy Komisji,
- wprowadzenie szkolenia na poszerzonych posiedzeniach plenarnych wpłynęło na podniesienie poziomu wiedzy kontrolno-rewizyjnej członków ERCh i przewodniczących ERCh,
- każdy upływający rok kalendarzowy był podsumowany i oceniony pod względem realizacji planu pracy oraz aktywności poszczególnych członków Komisji. Położono nacisk na jakość pracy łączników ERCh i ERN. Ogólnie można stwierdzić, że większość członków Komisji pracowała dobrze,
- wszystkie zadania zlecone przez CKR zostały wykonane,
- sprawozdanie z działalności oraz informacji o realizacji wniosków pokontrolnych Komisja Rewizyjna po zakończeniu każdego roku kalendarzowego przysyłała do CKR.

Komisje Rewizyjne Hufców.

Na początku kadencji, na 26 hufców w 9 hufcach wybrano Komisje Rewizyjne, w skład których wchodziło od 3 do 7 członków. Ogółem wybrano 35 instruktorów do tych Komisji. Były to ERN:

- | | |
|------------------|---------------|
| - Bogatynia | - 3 członków, |
| - Polasławiec I | - 7 " |
| - Polasławiec II | - 3 " |
| - Jelenia Góra | - 3 " |
| - Kamienna Góra | - 3 " |

- Lubań - 5 członków,
- Lwówek Sl. - 3 " ,
- Pieńsk - 3 " ,
- Zgorzelec - 5 " .

W okresie sprawozdawczym 1986 r. rozwiązano KRN Pieńsk ze względu na małą liczbę instruktorów w hufcu. W tym samym roku wybrano 3-osobową Komisję Rewizyjną w hufcu Węgliniec. W czasie kadencji uległy zmianie składy osobowe PPH: Bolesławiec I, z której odeszło 2 członków, Kamienna Góra - odeszła 1 osoba, a przewodnicząca zrezygnowała z tej funkcji, wybrano innego instruktora na tę funkcję, Zgorzelec z pięciu członków pozostało czterech, z pracy w Komisji zrezygnował przewodniczący. Ogółem pod koniec kadencji w KRN było w 9 Komisjach Rewizyjnych 32 instruktorów.

Komisja Rewizyjna Chorągwi na początku kadencji przeszkoliła wszystkich członków KRCh oraz prezydium lub pełne składy Komisji Hufców. Szkolenie zapoczątkowało systematyczną współpracę KRCh z KRN.

Komisja Rewizyjna Chorągwi utrzymywała stały kontakt z komisjami rewizyjnymi hufców poprzez swoich łączników i przez wspólny udział w posiedzeniach i wyjazdach kontrolno-rewizyjnych. Przewodniczący KRN brali udział w szkoleniach w zakresie organizacji, planowania i sprawozdawczości komisji, jak również zostali zapoznani z formami kontroli, wizytacji i badań.

Tematyka kontroli i wizytacji Komisji Rewizyjnej Hufców to:

- działalność finansowa drużyny, szczepla, hufca,
- analiza spisu harcerskiego,
- prawidłowość pracy Rady i Komendy Hufca,
- baza i sprzęt hufca,
- akcje letnia i zimowa.

Na podstawie par. 12 ust. 2 Regulaminu Komisja Rewizyjna Chorągwi dokonała oceny Komisji Rewizyjnych Hufców. Przy formułowaniu oceny opierano się na dokumentach i materiałach nadesłanych do KRCh przez Komisje Rewizyjne Hufców. Wykorzystano także opinie członków KRCh dot. aktywności organizacyjnej i działalności kontrolno-rewizyjnej KRN. Na wyróżnienie zasługuje praca dwóch KRN: Bolesławiec I pod przewodnictwem dh Marianny Czak hm PL i Bolesławiec II, której przewodniczył dh Zenon Bojko phm. Dobrze pracowały KRN: Lwówek Sl., - przewodniczący dh Wojciech Juśkowiak hmPL, Zgorzelec - przewodniczący dh Halina Czujkowska hm, Lubań - przewodniczący dh Czesław Zarzycki hm. Słabą aktywność przejawiały Komisje Rewizyjne Hufców: Bogatynia, Jelenia Góra, Kamienna Góra oraz przez okres dwóch

lat /1985 - 1986/ KRH Pieńsk. Bardzo słabo, a właściwie w ogóle nie pracowała ERH w Hufcu Węglińców /1987 - 1988/.

Wnioski

W pracy Komisji Rewizyjnej Chorągwi występowały również pewne niedociągnięcia. Celem podniesienia, a przynajmniej utrzymania na osiągniętym poziomie pracy Komisji Rewizyjnej Chorągwi w IV kadencji nasuwają się następujące wnioski:

- 1/ należy zwrócić uwagę na dobór właściwych członków do pracy w Komisji Rewizyjnej Chorągwi i Komisji Rewizyjnej Hufca; praca w tych Komisjach wymaga wiedzy w zakresie przepisów finansowo-księgowych, a także organizowania działań kontrolno-rewizyjnych. Praktyka wykazała, że w pracy społecznej w Komisji sprawdzili się ci członkowie, którzy posiadali duże doświadczenie i dysponowali czasem,
- 2/ powołać pewną liczbę "współpracowników" KRCh spośród instruktorów mających duży zasób wiedzy z zakresu organizacji prac programowych i kontrolnych,
- 3/ należy zwrócić uwagę na systematyczniejsze niż dotąd przekazywanie uwag i wniosków podczas posiedzeń Komendy i Prezydium Rady Chorągwi,
- 4/ uaktywnić pracę Komisji Rewizyjnych w tych Hufcach, w których efekty nie były w pełni zadowalające.

Podsumowując swoją pracę w okresie kadencji między III a IV. Konferencją ERCh ZHP stwierdza, że powołany zgodnie ze Statutem ZHP ten organ kontrolno-rewizyjny dzięki zaangażowaniu społecznej pracy instruktorów wykonał swoje zadania. Poprzez uchwały, wnioski, sugestie, kontrole, instruktaż w zakresie programowym, organizacyjnym, metodyczno-systemowym, finansowo-gospodarczym ERCh w latach 1985 - 1988 przyczyniła się do realizacji Uchwały III Konferencji Sprawozdawczo-Wyborczej Chorągwi i VIII Zjazdu ZHP. Powyższe sprawozdanie zostało przyjęte przez Komisję Rewizyjną Chorągwi na posiedzeniu plenarnym w dniu 13.12.1988 r.

ZWIĄZEK HARCERSTWA POLSKIEGO



Nie z marzeń rodzi się pokój,
pokój się rodzi z jedności.
Połączmy siły w walce,
zbudujmy świat wspólnej radości.
By pokój był trwały na świecie,
wszystkich serc trzeba i rąk.
Pokój, Mir, Peace,
Paiz, Der, Frieden, Paix.
To właśnie on.

DLA

CHORĄGWI JELENIÓGÓRSKIEJ ZHP

im. Osadników Wojskowych

za wzorowe przygotowanie i przeprowadzenie

XI CENTRALNEGO RAJDU ZHP

oraz

INAUGURACJI HARCERSKIEJ AKCJI LETNIEJ 86

Powracacie ze szlaków wakacyjnej przygody bogatsi o nowe przeżycia i doświadczenia, a także pełni nieklamanej dumy i satysfakcji.

To przecież dzięki Waszej wytrwałej pracy, mądrości i zaradności Druhny i Druhowie nasz Związek wywiązywał się ze swojej społecznej powinności jaką była realizacja zadań Harcerskiej Akcji Letniej 86.

Serdecznie dziękuję za Wasz trud i rzetelną służbę instruktorską.

**NACZELNIK
ZWIĄZKU HARCERSTWA POLSKIEGO**

Ryszard Wójcicki Łódź, PL.

SPRAWOZDANIE

z działalności Komisji Instruktorskiej Chorągwi Jeleniogórskiej za okres kadencji od 19.01.1985 r. do 19.01.1989 r.

Zgodnie z postanowieniami § 54 ust. 1 Statutu Związku Harcerstwa Polskiego, Komisja Instruktorska Chorągwi Jeleniogórskiej ZHP przedkłada Konferencji Sprawozdawczo-Wyberczej sprawozdanie za swej działalności za okres od 19.01.1985 r. do 19.01.1989 r.

Na terenie Chorągwi Jeleniogórskiej działa 23 hufców, w tym tych, w których liczba instruktorów wynosi powyżej 100 osób, było trzy, a obecnie jest 2.

W czasie kadencji w Komisjach Instruktorskich Hufców nie zaszły istotne zmiany osobowe, z wyjątkiem hufca Jelenia Góra i Zgorzelec, w których na własną prośbę zostały zwolnione z funkcji Przewodniczących Dł ha Gienza Elżbieta i Dł ha Toczyłowska Karolina.

Komisje Instruktorskie Hufców w czasie trwającej kadencji odbyły następującą liczbę posiedzeń:

<u>Prezydium</u>	<u>Posiedzenia plenarne</u>
1985 r. - 1	1985 r. - 1
1986 r. - 2	1986 r. - 6
1987 r. - 2	1987 r. - 6
1988 r. - 3	1988 r. - 6
łącznie - 8	łącznie - 19

Na posiedzeniach prezydium i posiedzeniach plenarnych rozpatrywano następującą tematykę:

1. Analiza funkcjonowania systemu nagród, odznaczeń i wyróżnień.
2. Warunki pracy drużynowych.
3. Udział kadry w HAL i HAZ.
4. Analiza pracy Kręgów Instruktorskich.
5. Analiza pracy drużyn starszoharcerskich, ze szczególnym uwzględnieniem pracy drużynowych i ich warunków pracy.
6. Funkcjonowanie Funduszu Kręgów Pracy i Kręgów Instruktorskich.

Komisje Instruktorskie Hufców w czasie kadencji prowadziły postępowania dyscyplinarne i pojedyncze jeżeli zachodziła taka potrzeba /spraw tych jednak było bardzo mało/.

Wszystkie Komisje Instruktorskie Hufców współdziałały z Radami i Komendami Hufców na terenie Jeleniej Góry, Lubania i Zgorzelca.

Przewodniczący lub przedstawiciele Komisji Instruktorskich byli zapraszani na posiedzenia Rad i Komend Hufców - uczestniczyli w 38 posiedzeniach Komend Hufców i w 16 posiedzeniach Rad Hufców.

Przedstawiciele Komend Hufców uczestniczyli w 10 posiedzeniach Komisji Instruktorskich Hufców.

Komisje Instruktorskie Hufców współdziałały z Komisjami Rewizyjnymi Hufców w sprawach dla obu komisji istotnych.

Działalność orzecznicza Komisji Instruktorskiej Hufców nie była prowadzona w czasie kadencji, ponieważ nie zachodziła taka potrzeba, jak również nie prowadzono spraw dyscyplinarnych na wniosek Kręgu Instruktorskiego lub indywidualnych wniosków instruktorów, gdyż takie wnioski do Komisji Instruktorskich Hufców nie wpływały.

Działalność pomocnicza Komisji Instruktorskich Hufców skupiała się w szczególności na współdziałaniu z Radami, a głównie w mierze z Komendami Hufców w sprawach realizacji Uchwały VIII Zjazdu oraz czuwaniu nad realizacjąarty Praw i Obowiązków Instruktorskich.

Dane o organizacji komisji Instruktorskiej Chorągwi.

Na terenie Chorągwi Jeleniogórskiej działa 4.425 instruktorów, z tego 844. na funkcji drużynowych, pozostali to komendanci Szczępów, członkowie MKI, SEI i instruktorzy działający przy Komendach Hufców i Chorągwi.

Komisja Instruktorska Chorągwi w obecnej kadencji pracowała w następującym składzie:

1. Kowalik Jadwiga hm PL - Przewodnicząca
 2. Sokół Czesław hm PL - 2-ca Przewod.
 3. Kozier Janina hm - Sekretarz
 4. Kowalski Telesław hm - członek
 5. Płonka Jan hm - "
 6. Tierczak Janina hm - "
 7. Terelak Halina hm PL - "
 8. Dacyszyn Mirosława hm - "
 9. Zwierzyna Ryszard hm - "
- oraz doradca - prawnik Dh phm Dorota Witek.

W trakcie kadencji nie było zmian w składzie osobowym Komisji.

Komisja Instruktorska Chorągwi w czasie kadencji odbyła:

<u>Prezydium</u>	<u>Posiedzenia plenarne</u>
1985 r. - 3	1985 r. - 4
1986 r. - 4	1986 r. - 4
1987 r. - 5	1987 r. - 5
1988 r. - 5	1988 r. - 5
<u>łącznie -17</u>	<u>łącznie -18</u>

Tematyka posiedzeń:

- ocena badań przeprowadzonych przez Chorągwiąską Komisję Instruktorąską w 1986 r. /badanie opinii kadry instruktorskiej o realizacji Karty Praw i Obowiązków Instruktora przez instancje Hufca/
- analiza przyczyn częstej rotacji kadry etatowej chorągwi i hufców,
- informacja Komendy Chorągwi o programowych przedsięwzięciach w sprawach pracy z kadrą etatową hufców,
- ustalenie form i zakresu działania Chorągwiąskiej Komisji Instruktorskiej i Hufcowych Komisji Instruktorskich - szkolenia, wytyacze, instruktarsz oraz działanie z Komendami Hufców, w których nie ma Komisji Instruktor-skiej,
- wspólne posiedzenia Chorągwiąskiej Komisji Instruktorskiej z Prezydium Komendy Chorągwi i Chorągwiąskiej Komisji Rewizyjnej - "Przeostreganie zasad świóckości na terenie Chorągwi Jeleniogórskiej przez kadrą instruk-torską na tle sytuacji w kraju",
- analiza działalności Br. gów Instruktorakich,
- stopień przygotowania kadry instruktorskiej do prowadzenia drużyna,
- analiza wybranych zagadnień z Uchwały VIII Zjazdu ZEP i Uchwały Konferen-cji Chorągwiąskiej dot. spraw kadrowych,
- ocena realizacji wniosków przez Komendę Chorągwi i zgłoszonych podczas Przeglądu Kadry Instruktorskiej,
- system funkcjonowania stopni instruktorakich,
- analiza sytuacji w ZEP w ramach przygotowań do konferencji Sprawozdaw-czo-Wyborczej i do IX Zjazdu ZEP/wspólne posiedzenie z Chorągwiąską Komisją Rewizyjną i Prezydium Komendy Chorągwi/,
- analiza zaliczania służby instruktorskiej,
- analiza sytuacji kadrowej w obsadzie HAL i HAZ,
- Sampania Sprawozdawczo-Wyborcza Hufców i Chorągwi , IX Zjazd ZEP,
- problemy pracy z młodzieżową kadrą instruktorąską.

W czasie kadencji współdziałanie Komisji Instruktorskiej Chorągwi z Hufcowymi Komisjami Instruktorskimi odbywało się na zasadzie przydziału do Hufcowych Komisji Instruktorskich opiekunów /członków Chorągwijskiej Komisji Instruktorskiej/ oraz zapraszania przewodniczących na wszystkie plenarne posiedzenia ChKI, bieżącej inspiracji, rozmów, konsultacji i lustracji.

Współpraca z Radą i Komendą Chorągwi była dobra. Przewodnicząca Chorągwijskiej Komisji Instruktorskiej była zapraszana na wszystkie posiedzenia Rady Chorągwi oraz uczestniczyła w 15 posiedzeniach Prezydium Chorągwi i 17 posiedzeniach Komendy Chorągwi.

Przedstawiciele Komendy Chorągwi uczestniczyli prawie we wszystkich posiedzeniach Chorągwijskiej Komisji Instruktorskiej.

Wspólnie z Komendą Chorągwi rozpatrywano problemy kadry instruktorskiej, a w szczególności:

- funkcjonowania systemu FKJ,
- satysfakcjonowania kadry instruktorskiej,
- realizacja Karty Praw i Obowiązków Instruktora,
- realizacja wniosków przez Komendy Hufców i Chorągwi po Powszechnym Przeglądzie Kadry Instruktorskiej,

W niniejszej kadencji odbyły się dwa wspólne posiedzenia z Komisją Rewizyjną Chorągwi i Prezydium Komendy Chorągwi na temat:

1. Aktualna sytuacja w ZNP w ramach przygotowań do kampanii sprawozdawczo-wyborczej w Związku i przygotowań do IX Zjazdu ZNP.
2. Przestrzeganie zasad świeckości przez kadrę instruktorską naszej Chorągwi na tle sytuacji w kraju.

W obecnej kadencji dobrze układała się współpraca z Chorągwijską Komisją Rewizyjną.

Działalność orzecznicza:

Komisja Instruktorska Chorągwi w czasie kadencji rozpatrywała sprawy dyscyplinarne na wniosek instancji:

1985 r. - 2,

na wniosek instruktora:

1986 r. - 1.

Wszystkie podjęte sprawy przez Chorągwijską Komisję Instruktorską zostały zakończone. Sprawy te dot. najczęściej nie przestrzegania zasad statutowych Związku.

Chorągwianna Komisja Instruktorska czynnie uczestniczyła w realizacji Uchwały VIII Zjazdu ZHP przez podejmowanie takich zadań jak:

- czuwanie nad realizacją Karty Praw i Obowiązków Instruktora ZHP,
- czuwanie nad zgodnością działania instruktorów ze Statutem oraz przestrzeganiem praw i zasad ideowo-moralnych,
- inspiracja kadry kierowniczej Hufców do właściwego współdziałania z kadrami instruktorską,
- analiza pracy kadry instruktorskiej - szczególnie na funkcjach Komendantów Hufców, Kierowników Wydziałów, Komendy Chorągwi, Przewodniczących Kręgów Instruktorskich i Komdatów Szczepów.

Ponadto Chorągwianna Komisja Instruktorska przeprowadziła badania na terenie Chorągwi w zakresie:

- funkcjonowania Karty Praw i Obowiązków Instruktora cz. III na terenie Komend Hufców: Jelenia Góra, Lubań, Zgorzelec, Bolesławiec, Lwówek, Kamienna Góra.

Wnioski z przeprowadzonego badania kierowane były do Komend Hufców i Komendy Chorągwi oraz analizowane były na posiedzeniach Chorągwiannych Komisji, Instruktorskiej i Rewizyjnej.

Działalność pozaorzecznicza.

Na szczególne podkreślenie zasługuje fakt, że Chorągwianna Komisja Instruktorska czynnie uczestniczyła w:

- Powszechnym Przeglądzie Drużyn i Kadry Instruktorskiej,
- Kampanii Sprawozdawczo-Wyborczej i przygotowaniach do IX Zjazdu ZHP,
- Alertach Naczelnika Związku,
- w przygotowaniach i prowadzeniach oraz wizytacji HAL i HAZ,
- opiniowaniu projektów uchwał oraz innych dokumentów w sprawach kadry instruktorskiej,
- czuwaniu nad satysfakcjonowaniem kadry instruktorskiej przez Komendy Hufców i Chorągwi,
- podejmowaniu ważnych problemów instruktorów oraz ich sygnalizowanie władzom Hufców i Chorągwi,
- sprawowaniu orzecznictwa spraw instruktorskich,
- opiniowaniu wniosków o przyznanie odznaczeń i honorowego stopnia Harcmistrza Polski Ludowej,
- zdobywaniu stopni instruktorskich i zaliczaniu służby instruktorskiej,
- zapewnianiu przez Hufce i Chorągwie świadczeń socjalnych dla kadry etatowej i społecznej.

Należy stwierdzić, że w obecnej kadencji Chorągwianna Komisja Instruktorska w większości wykonała swoje zadania. Nabyte doświadczenia, zgromadzony dorobek - tworzą dobrą płaszczyznę do dalszej pracy na rzecz kadry instruktorskiej naszej Chorągwi i jeszcze lepiej owocować będą w następnej kadencji.

Ustępując Chorągwianna Komisja Instruktorska zgłasza następujące wnioski do pracy w następnej kadencji:

1. Kontynuowanie współdziałania z Radą i Komendą Chorągwi i Chorągwianną Komisją Rewizyjną w sprawach kadrowych.
2. Wspólnie z Chorągwianną Komisją Rewizyjną i Komendami Chorągwi i Hufców stworzyć warunki i klimat do pracy kadry instruktorskiej etatowej i społecznej.
3. Udzielać systematycznej informacji o działalności Chorągwiannej Komisji Instruktorskiej, Hufcowym Komisją Instruktorskim, Kręgom Instruktor-
skim i Hufcom.

Z R P

Komisja Instruktorska
Chorągwi Jeleniogórskiej

Zaliczenie kryteriów Hufca ZNP

Lp.	Hufiec	Kryterium			Wnioski
		A	B	C	
1.	BOGATYŃKA	+	/+/	-	+
2.	BOLESŁAWIEC I	+	+	+	+
3.	BOLESŁAWIEC II	+	+	+	+
4.	BULMOJ	+	+	+	+
5.	GRYPÓW ŚLĄSKI	-	/+/	/+/	/+/
6.	JELEŃKA GÓRA	+	+	+	+
7.	KANIEŃKA GÓRA	+	+	+	+
8.	KONARY	+	/+/	/+/	/+/
9.	LESNA	+	/+/	/+/	/+/
10.	LUBAN ŚLĄSKI	+	+	+	+
11.	LUBAWA	+	/+/	/+/	/+/
12.	ŁYCHY ŚLĄSKI	+	+	+	+
13.	MIRSK	+	/+/	/+/	/+/
14.	POWOGRODELEC	+	/+/	-	/+/
15.	OLSZYNA	+	/+/	-	/+/
16.	PIECHOWICE	+	/+/	/+/	/+/
17.	PIESZEK	+	/+/	-	/+/
18.	SOLIKÓW	-	-	-	-
19.	SZELARSKA PORĘBA	-	-	-	-
20.	ŚMIERZAWA	+	/+/	/+/	/+/
21.	WĘGLIŃCZAK	+	/+/	/+/	+
22.	WOJCIECHÓW	-	/+/	-	-
23.	ZGORZELEC	+	+	+	+

Oznaczenia:

- + - kryterium spełnione
- /+/- - podjęte działania do spełnienia kryterium
- - kryterium nie spełnione
- A - skupia drużyny kuchenne, harcerskie i starszoharcerskie,
- B - prowadzi działalność finansową i gospodarczą, organizuje kształcenie i dokształcanie, jest w stanie przeprowadzać próby na stopnie instruktorskie,
- C - wypracowuje własne propozycje programowe i realizuje je

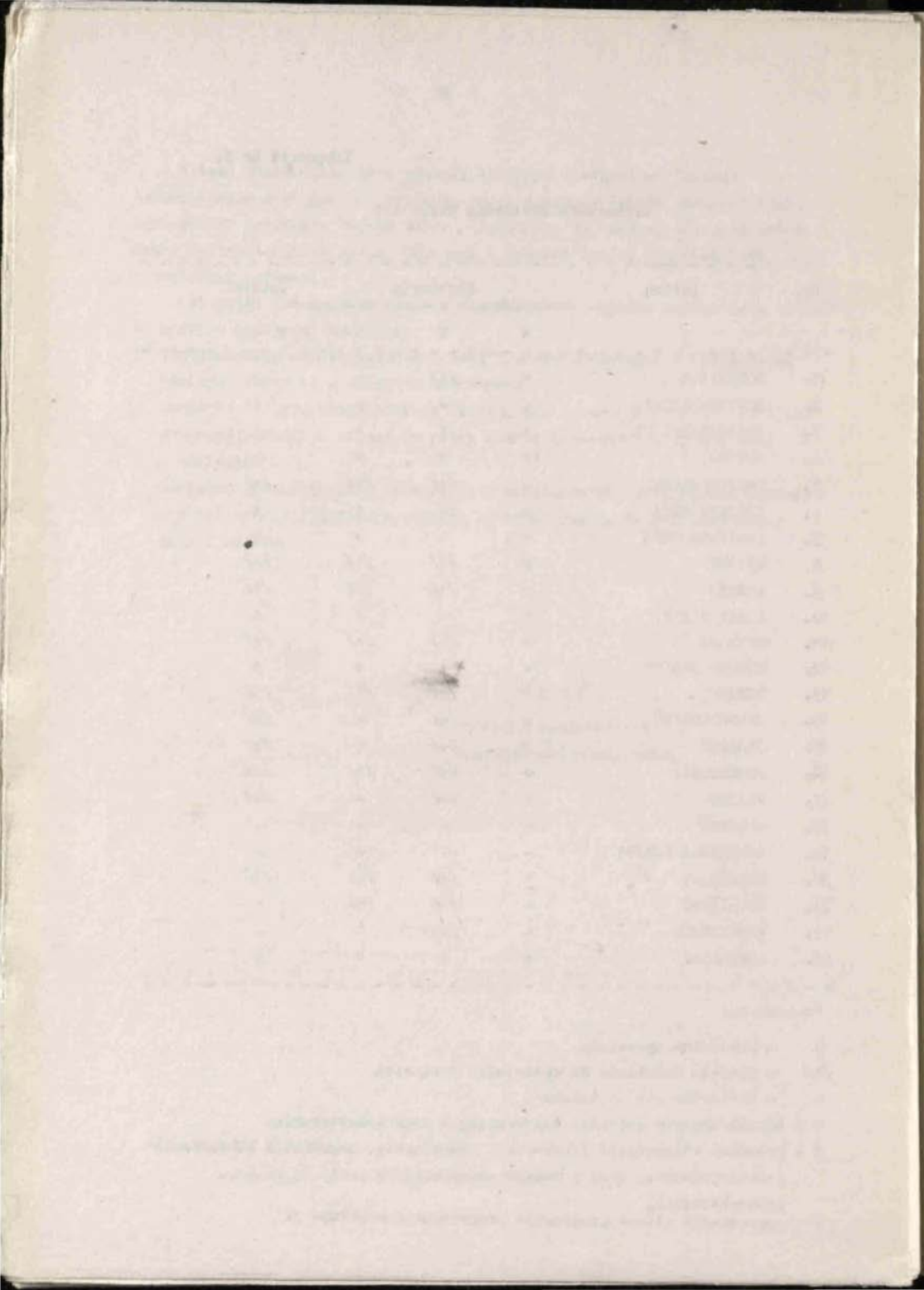



DYPLOM

KOMENDA CHORĄGI ZHP
JELENIA GÓRA

ZA ZAJĘCIE I MIEJSCA

w klasyfikacji generalnej

XV Harcerskich Ogólnopolskich
Zawodów na Orientację
w kategorii

Sędzia
Główny

Z. Sachel

Komendant
Zawodów

[Signature]

BIAŁYSTOK - PÓLKO. 87.08.28



DYPLOM

DLA

Reprezentacji Chorągwi Jelenia Góra

ZA ZAJĘCIE

V miejsca w kategorii ogólnej punktacji

W NARCIARSKIM BIEGU PŁASKIM

podczas

I MISTRZOSTW

Związku Harcerstwa Polskiego w Narciarskich Biegach
Płaskich

Wisła-Kubalonka 03-06. 03. 1988

Przewodniczący
Komitetu Organizacyjnego

[Signature]
hm Lech Giżycki

Sędzia Główny

[Signature]
hm PL Józef Drożdż

Naczelnik
Związku Harcerstwa Polskiego

hm PL Ryszard Wosiński



DYPLOM

dla JELENI OGÓRSKIEJ
CHORĄGI ZHP

im. Osadników Wojskowych

Z OKAZJI 20 ROCZNICY POWSTANIA DRUŻYN
HARCERSKIEJ SŁUŻBY GRANICZNEJ
ORAZ 43 ROCZNICY UTWORZENIA
WOJSK OCHRONY POGRANICZA
SKŁADAMY DRUHNOM I DRUHNOM NAJLEPSZE ŻYCZENIA.
PRAGNIEMY PODZIĘKOWAĆ ZA WSPÓŁPRACĘ
W OCHRONIE GRANIC
POLSKIEJ RZECZYPOSPOLITEJ LUDOWEJ.
PODJĘTE WSPÓLDZIAŁANIE STANOWI WAŻNE OGIWIWO
PATRIOTYCZNO-OBRONNEGO WYCHOWANIA MŁODZIEŻY.

ZASTĘPCA DOWÓDCY
WOJSK OCHRONY POGRANICZA
DO SPRAW POLITYCZNYCH

Stanisław Brodziński
gen. bryg. Stanisław BRODZIŃSKI

DOWÓDCA
WOJSK OCHRONY POGRANICZA

Feliks Stramik
gen. dyw. Feliks STRAMIK

WARSZAWA, 9 CZERWCA 1952 ROKU

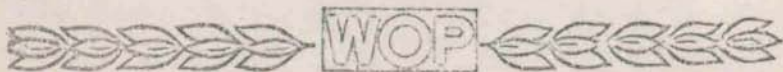



DYPLIOM

DEA

Reprezentacji i Honoru Rodziny
CZESTOCHOWSKIE
ZA ZAJĘCIE

V Odbiorców Wojasowskich
Wojasowskich

W NARCIARSTWIE I SKIACH

Związku Narciarskiego Polskiego w Krakowie
Polskiego

Wnio-Konkurs 83-86, 88, 1988

Wnio-Konkurs 83-86, 88, 1988

		
Komisja Organizacyjna	Prezesa	Zarząd Krajowy
		
Jan Piotr Gajda	Jan Piotr Gajda	Jan P. Bernard Wójcik

