



BIULETYN SAMORZĄDOWY

ISSN 1640-6532

Gmina

PISMO RADY GMINY W JEŻOWIE SUDECKIM

Nr 28/01

egzemplarz bezpłatny

LUTY 2001

Urząd Gminy w Jeżowie Sudeckim
ul. Długa nr 63
58-521 Jeżów Sudecki

tel./fax 71-32-254
71-32-255
71-32-257

Czynne codziennie
w godzinach od 7³⁰ do 15³⁰

PRZEWODNICZĄCY RADY GMINY
PRZYJMUJE INTERESANTÓW
W SPRAWACH SKARG I WNIOSEK
W KAŻDY PONIEDZIAŁEK
OD GODZINY 14⁰⁰ DO 15³⁰

JEDNOCZEŚNIE INFORMUJE SIĘ, ŻE PRZEWODNICZĄCY
RADY GMINY PRZYJMUJE KAŻDORAZOWO RÓWNIEŻ
PO TELEFONICZNYM UZGODNIENIU TERMINU
I GODZINY SPOTKANIA W BIURZE RADY GMINY

Panu Leśniczemu z Płoszczyny
PAWŁOWI SONDAJ
uczniowie i nauczyciele klas
młodszych ze Szkoły Podstawowej
w Jeżowie Sudeckim
Składają serdeczne podziękowanie za
współpracę oraz podarowanie choinek
które sprawiły dzieciom wiele radości.

Małgorzata Prugar Krystyna Drahan

XX i XXI Sesja Rady Gminy

*W dniach 27 i 28 grudnia 2000 roku odbyły się
posiedzenia Rady Gminy.*

Tematem posiedzenia XX sesji było:

1. Omówienie bieżącego wykonania Budżetu Gminy.
2. Podjęcie uchwał w sprawie:
 - a) wprowadzenia zmian do Budżetu Gminy na 2000 rok,
 - b) ustalenia wysokości stawek podatku od nieruchomości i zwolnień od podatku,
 - c) określenia stawek podatku od środków transportowych,
 - d) wysokości i poboru podatku od posiadania psów,
 - e) ustalenia ceny sprzedaży wody z wodociągu gminnego,
 - f) ustalenia stawek czynszu za lokale mieszkalne na terenie Gminy Jeżów Sudecki,
 - g) zmiany uchwały w sprawie opłat za świadczenia Gminnego Przedszkola w Jeżowie Sudeckim,
 - h/ nadania nazwy ulicy w Jeżowie Sudeckim.
 - i/ wyrażenia zgody na przeznaczenie do sprzedaży nieruchomości stanowiących własność gminy Jeżów Sudecki.
3. Sprawozdanie z bieżącej działalności Rady i Zarządu Gminy
4. Interpelacje i zapytania radnych.
5. Sprawy różne.
- a/ przyjęcie protokołu XIX sesji Rady Gminy,

Radni podjęli uchwały, które wpływają na wysokość budżetu gminy, a stanowią one opłaty lokalne. Uchwały te drukujemy w biuletynie. Do sprzedaży zostały przeznaczone następujące nieruchomości położone w:

Siedlęcinie:

- działka nr 356/2 o pow. 1.400m²

Czernicy:

- działka nr 701/1 o pow. 119m²

- działka nr 593/1 o pow. 2.100 m²

Na wniosek mieszkańców Jeżowa Sudeckiego Rada Gminy nadała nazwę nowej ulicy, która została nazwana „Krótka”. W sprawozdaniu z bieżącej działalności Zarządu Gminy Wójt poinformował, że na ostatnich posiedzeniach Zarząd Gminy rozpatrywał następujące sprawy:

- 1/ podjęcie uchwały w/s stawek czynszu za najem lokali użytkowych i dzierżawionych gruntów nie rolnych będących własnością Gminy Jeżów Sudecki/ uchwała nr 25/2000 Zarządu Gminy – została wydrukowana w biuletynie,
- 2/ funkcjonowanie służby zdrowia na terenie gminy w 2001 roku,
- 3/ utrzymanie dróg na terenie gminy,
- 4/ „Łysa Góra”- rozstrzygnięcie sprawy dróg dojazdowych,
- 5/ omówienie projektu porozumienia pomiędzy gminą Jeżów Sudecki, a Jelenią Górą na przyjęcie ścieków z terenu Jeżowa Sudeckiego, Siedlęcina, (Dziwiszowa) do oczyszczalni w Jeleniej Górze oraz w przyszłości stworzenia warunków zrzutu ścieków z Dziwiszowa.

Podczas obrad XXI sesji Rady Gminy radni przyjęli uchwałą nr XXI/131/2000 budżet gminy na 2001 rok.

Dochody budżetu gminy wynoszą - 5.998,736 zł

Wydatki budżetu gminy wynoszą - 5.696.192 zł

Zadania inwestycyjne zaplanowane na 2001 rok:

1. ujęcie wody w Siedlęcinie /stacja uzdatniania wody/ - projekt -20.000 zł
2. budowa przepompowni w Jeżowie Sudeckim ul. Kasztanowa (projekt) - 5.000 zł
3. kanalizacja dla Jeżowa Sudeckiego i Siedlęcina /dokumentacja projektowa/ -10.000 zł
4. pozyskanie ujęć wody dla Dziwiszowa -10.000 zł
5. oświetlenie wsi Janówek -75.000 zł
6. boisko szkolne Siedlęcina / -27.020 zł
7. boisko LZS Dziwiszów /płyta boiska do siatkówki i koszykówki/ -10.000 zł
8. wykonanie przyłącza energetycznego do szatni LZS Dziwiszów - 7.000 zł
9. zakup sprzętu komputerowego i faxu dla Urzędu Gminy -10.000 zł

Łączna wartość zadań inwestycyjnych na kwotę

214.000 zł.

Zadania remontowe ujęte w budżecie gminy na 2001 rok / zadania powyżej 5.000 zł/

1. Remont dróg na terenie gminy - położenie nawierzchni asfaltowej w Jeżowie Sudeckim, Czernicy, Dziwiszowie, Siedlęcinie - wartość zadań -162.393 zł,
2. Wyłożenie placu przed budynkiem szkolnym w Jeżowie Sudeckim - Dom Ludowy -10.000 zł.

Urząd Gminy z budżetu gminy przekaze dotacje dla:

1. MZK - koszty wykonywania kursów autobusowych na terenie gminy w wysokości 118.000 zł w skali roku,
2. Izby Wyrzeźwień w Jeleniej Górze – 1.700 zł
3. Poradni Odwykowej w Jeleniej Górze - 1.500 zł

W ciągu roku budżetowego zostaną uregulowane zobowiązania pieniężne na rzecz banków. Spłata kredytów pobieranych na realizację wodociągu Siedlęcina, Wrzeszczyn w kwocie 302.544 zł

Zostały ustalone dochody i wydatki Gminnego Funduszu Ochrony Środowiska i Gospodarki Wodnej w wysokości 78.035 zł, które zostały przeznaczone na następujące zadania:

- 1.000 zł na edukację ekologiczną w szkołach
- 3.000 zł na likwidację dzikich wysypisk śmieci
- 29.000 zł na ogrzewanie ekologiczne w Szkole Podstawowej w Siedlęcinie ul. Kościelnej
- 14.000 zł na kotłownię gazową w Urzędzie Gminy
- 20.000 zł na kotłownię gazową w Szkole Podstawowej w Jeżowie Sudeckim-Dom Ludowy
- 3.000 zł na dofinansowanie lokalnych oczyszczalni ścieków na terenie gminy wybudowanych w 2001 roku.

Uchwała zatwierdzająca budżet gminy na 2001 rok jest wywieszona na tablicy ogłoszeń Urzędu Gminy oraz do wglądu u sołtysów.

Rada Gminy zatwierdziła Gminny Program Profilaktyki i Rozwiązywania Problemów Alkoholowych na 2001 rok, oraz rozdysponowano środki na realizację programu w kwocie 77.200 zł.

Redakcja

**UCHWAŁA NR XX/120/2000
RADY GMINY
W JEŻOWIE SUDECKIM
Z DNIA 27 Grudnia 2000 ROKU**

W SPRAWIE : ustalenia wysokości stawek podatku od nieruchomości i zwolnień od podatku.

Rada Gminy uchwala, co następuje:

§ 1

Ustala się roczne stawki podatku od nieruchomości w wysokości:

1. Od budynków mieszkalnych lub ich części - **0,46 zł od 1 m²** powierzchni użytkowej
2. Od budynków lub ich części związanych z prowadzoną działalnością gospodarczą inną niż rolnicza lub leśna oraz od części budynków mieszkalnych zajętych na prowadzenie działalności gospodarczej - **15,86 zł od 1 m²** powierzchni użytkowej
3. Od budynków lub ich części zajętych na prowadzenie działalności gospodarczej w zakresie obrotu kwalifikowanym materiałem siewnym od 1m² powierzchni użytkowej - **7,38 zł**
4. Od pozostałych budynków lub ich części - **5,29 zł od 1m²** powierzchni użytkowej.
5. Od budowli wykorzystywanych bezpośrednio do wytwarzania energii elektrycznej lub ciepła, linii elektroenergetycznych przesyłowych i rozdzielczych, rurociągów i przewodów sieci rozdzielczej gazów, ciepła, paliw i wody, od budowli służących do odprowadzenia i oczyszczania ścieków - **1% ich wartości.**
6. Od pozostałych budowli - **2% ich wartości**
7. Od powierzchni gruntów:
a/ związanych z prowadzeniem działalności gospodarczej z wyjątkiem związanych z budynkami mieszkalnymi - **0,56 zł od 1m²**

b/ będących użytkami rolnymi nie wchodzącymi w skład gospodarstw rolnych **0,04 zł od 1 m².**

c/ pozostałych **0,08 zł od 1 m²**

d/ pod jeziorami, zajętych na zbiorniki wodne retencyjne lub elektrowni wodnych - **3.09 zł od 1 ha.**

§ 2

Zwalnia się z podatku od nieruchomości budynki lub ich części zajęte na wypożyczalnię książek oraz inne nieruchomości pozostające bezpośrednio we władaniu sołectw, których nie wynajęto lub nie wydierżawiano.

§ 3

1. Zarządza się pobór podatku od osób fizycznych i jednostek organizacyjnych nie mających osobowości prawnej w drodze inkasa przez sołtysów i innych inkasentów upoważnionych przez Wójta Gminy.
2. Podatek może być płacony do kasy Urzędu Gminy
3. Wynagrodzenie inkaso określa uchwała nr XIV /92/00 Rady Gminy w Jeżowie Sudeckim z dnia 31 marca 2000 roku.

§ 4

Podanie uchwały do publicznej wiadomości nastąpi przez jej rozplakatowanie na tablicach ogłoszeń Urzędu Gminy.

§ 5

Wykonanie uchwały powierza się Zarządowi Gminy.

§ 6

Z dniem 31 grudnia 2000 roku traci moc uchwała nr XII/72/99 Rady Gminy w Jeżowie Sudeckim z dnia 15 grudnia 1999 roku w sprawie ustalenia wysokości stawek podatku od nieruchomości i zwolnień od podatku.

§ 7

Uchwała wchodzi w życie z dniem ogłoszenia i ma zastosowanie na rok podatkowy 2001.

Radca Prawny

mgr Roman Słomski

Przewodniczący
Rady Gminy

mgr inż. Kazimierz Rosół

**UCHWAŁA NR XX/121/2000
RADY GMINY
W JEŻOWIE SUDECKIM
Z DNIA 27 Grudnia 2000 ROKU**

W SPRAWIE : określenia stawek podatku od środków transportowych.

Rada Gminy uchwala, co następuje:

§ 1

Podatek od środków transportowych wynosi rocznie :

1. Od samochodów ciężarowych o ładowności
 - a/ od 2 ton do 4 ton włącznie 490,00 zł
 - b/ powyżej 4 ton do 6 ton włącznie 660,00 zł
 - c/ powyżej 6 ton do 8 ton włącznie 780,00 zł
 - d/ powyżej 8 ton do 10 ton włącznie 1.180,00 zł
 - e/ powyżej 10 ton do 12 ton włącznie 1.600,00 zł
 - f/ powyżej 12 ton 1.890,00 zł
2. Od ciągników siodłowych i balastowych 1.540,00 zł
3. Od przyczep o ładowności:
 - a/ powyżej 5 ton do 10 ton włącznie 330,00 zł
 - b/ powyżej 10 ton do 20 ton włącznie 550,00 zł
 - c/ powyżej 20 ton 770,00 zł
4. Od naczep 770,00 zł
5. Od autobusów
 - a/ do 15 miejsc 350,00 zł
 - b/ powyżej 15 miejsc do 30 miejsc 710,00zł.
 - c/ powyżej 30 miejsc 1.770,00 zł

§ 2

Wykonanie uchwały powierza się Zarządowi Gminy.

§ 3

Uchwała podlega ogłoszeniu poprzez wywieszenie na tablicy ogłoszeń Urzędu Gminy.

§ 4

Z dniem 31 grudnia 2000 traci moc uchwała nr XII/73/99 Rady Gminy w Jeżowie Sudeckim z dnia 15 grudnia 1999 roku w sprawie określenia stawek od środków transportowych.

§ 5

Uchwała wchodzi w życie z dniem ogłoszenia i ma zastosowanie na rok podatkowy 2001 .

Radca Prawny Przewodniczący
mgr Roman Słomski Rady Gminy
mgr inż. Kazimierz Rosół

**UCHWAŁA NR XX/122/2000
RADY GMINY
W JEŻOWIE SUDECKIM
Z DNIA 27 grudnia 2000 ROKU**

W SPRAWIE : Wysokości i poboru podatku od posiadania psów.

Rada Gminy uchwala, co następuje:

§ 1

1. Podatek od posiadania psów ustala się od każdego psa podlegającego opodatkowaniu w wysokości **34,00 zł**
2. Emeryci i renciści uiszczają podatek w wysokości 1/2 stawki od jednego psa.

§ 2

1. Podatek pobiera się w połowie stawki , jeżeli osoba weszła w posiadanie psa po dniu 30 czerwca roku podatkowego.
2. Podatek płatny jest z góry bez wezwania do dnia 30 czerwca roku podatkowego lub w ciągu dwóch tygodni od dnia wejścia w posiadanie psa.

§ 3

1. Zarządza się pobór podatku w drodze inkasa przez sołtysów.
2. Podatek może być wpłacany do kasy Urzędu Gminy.

3. Wynagrodzenie za inkaso określa odrębna uchwała.

§ 4

Zwolnienia od podatku określa art.13 , ust.2 ustawy o podatkach i opłatach lokalnych.

§ 5

Podanie uchwały do publicznej wiadomości nastąpi przez jej rozplakatowanie na tablicach ogłoszeń na terenie gminy.

§ 6

Wykonanie uchwały powierza się Zarządowi Gminy.

§ 7

Z dniem 31 grudnia 2000 roku traci moc uchwała nr XII/74/99 Rady Gminy w Jeżowie Sudeckim z dnia 15 grudnia 1999 roku.

§ 8

Uchwała wchodzi w życie z dniem ogłoszenia i ma zastosowanie na rok podatkowy 2001 roku.

Radca Prawny

Przewodniczący

Rady Gminy

mgr Roman Słomski

mgr inż. Kazimierz Rosół

UCHWAŁA NR XX/123/2000 RADY GMINY W JEŻOWIE SUDECKIM Z DNIA 27 Grudnia 2000 ROKU

W SPRAWIE: ustalenia ceny sprzedaży wody z wodociągu gminnego Gminy Jeżów Sudecki.

Rada Gminy uchwala, co następuje:

§ 1

1. Ustala się opłatę za wodę pobieraną z urządzeń zbiorowego zaopatrzenia wsi, wchodzących w skład mienia komunalnego

Gminy Jeżów Sudecki, w wysokości 2.15 zł/m³ wraz z podatkiem VAT.

2. Podstawą ustalenia ceny wody jest kalkulacja, stanowiąca załącznik do uchwały.

§ 2

Ustala się miesięczną opłatę abonamentową w wysokości 1 zł + VAT jako stały element rachunku za dostawę wody.

§ 3

Wykonanie uchwały powierza się Zarządowi Gminy Jeżów Sudecki.

§ 4

Z dniem 31 grudnia 2000 roku traci moc uchwała Rady Gminy Nr III/15/98 z dnia 10 grudnia 1998 roku w sprawie ustalenia ceny wody na terenie Gminy Jeżów Sudecki oraz Nr XII/75/99 z dnia 15 grudnia 1999 roku w sprawie podwyższenia ceny wody na terenie Gminy Jeżów Sudecki o należny podatek Vat.

§ 5

Uchwała wchodzi w życie z dniem ogłoszenia i ma zastosowanie do opłat od dnia 1 stycznia 2001 roku poczynwszy .

§ 6

Uchwała podlega ogłoszeniu tablicach ogłoszeń Urzędu Gminy. Załącznik do uchwały Rady Gminy w Jeżowie Sudeckim Nr XX/123/2000 z dnia 27 grudnia 2000 r.

Kalkulacja ceny 1m³ wody

I. Planowana sprzedaż wody na rok 2001
120.000 m³
II .Planowane koszty produkcji wg. cen netto.

1/ Planowane koszty energii elektrycznej na ujęciach wody i przepompowniach 36.885 ,00 zł
2/ Płace konserwatorów wodociągu 37.600,00 zł
3/ Płace pracowników obsługi 25.992,00 zł
4/ Materiały na remonty, naprawy, wodomierze, podchloryn sodu. 11.588,00zł
5/ Badanie wody, opłata za szczególne

korzystanie z wód	6.800,00 zł
6/ Umorzenie 2,5%	114.749,00 zł

Razem 233.614,00 zł

II. Cena produkcji 1m³ wody - Kp

$$Kp = \frac{\text{koszty produkcji}}{\text{planowana sprzedaż}} = \frac{233.614,00 \text{ zł}}{120.000 \text{ m}^3} = 1,947 \text{ zł/m}^3$$

IV. Cena sprzedaży z zyskiem - C

Zakłada się osiągnięcie zysku ze sprzedaży wody w wysokości - z = 3%

$$C = Kp \times z = 1,947 \times 1,03 = 2,01 \text{ zł / m}^3$$

V. Cena sprzedaży wody z podatkiem VAT - Cs

W 2001 roku obowiązuje na dostawę wody stawka podatku Vat w wysokości 7%.

$$Cs = 2,01 \times 1,07 = 2,15 \text{ zł/m}^3$$

Uzasadnienie

Przewidywane koszty funkcjonowania wodociągu obejmują :

- koszty energii elektrycznej zużywanej na dwóch studniach i siedmiu przepompowniach wody,
- koszty bieżącej obsługi wodociągów przez konserwatorów wodociągu oraz pracowników Urzędu Gminy , którzy wykonują : odczyty i kontrole liczników , rozliczanie wpłat i określanie zaległości odbiorców oraz obsługę księgową i kasową,
- materiały na naprawy , remonty , zakup wodomierzy i podchloryn sodu , które przeznaczone są do wykonywania prac przy naprawach i eksploatacji wodociągu w ramach obowiązków przez konserwatorów,
- opłatę za korzystanie z wód podziemnych , koszty badania wody , przeznaczone są na pokrycie kosztów okresowych i bieżących badań składu chemicznego i bakteriologicznego wody. Skalkulowana cena produkcji wody uwzględnia w/w koszty produkcji 1m³ wody w wysokości - 1,947zł/m³ oraz zysk w wysokości - 3% , co daje łączną cenę w wysokości **2,01 zł** za 1m³ wody .
- Cena sprzedaży wody obejmuje od 1 stycznia 2001 roku wraz z podatkiem Vat 7%, wynosi

2,15zł /m³

Cena wody jest jednolita dla wszystkich odbiorców wody tzn. dla gospodarstw domowych oraz odbiorców pozostałych.

Radca Prawny	Przewodniczący
mgr Roman Słomski	Rady Gminy
	mgr inż. Kazimierz Rosół

**UCHWAŁA NR 25/2000
ZARZĄDU GMINY
W JEŻOWIE SUDECKIM
Z DNIA 7 grudnia 2000 ROKU**

W SPRAWIE : Ustalenia stawek czynszu za najem lokali użytkowych i dzierżawy gruntów nie rolnych będących własnością Gminy Jeżów Sudecki.

Zarząd Gminy uchwala, co następuje:

§ 1

Ustala się wysokość miesięcznej minimalnej stawki czynszu od 1m² najętej lub wydzierżawionej powierzchni za:

1. Lokale o profilu usługowo – produkcyjnym - **7,40 zł**
2. Lokale sklepowe **-15. 50 zł**
3. Zaplecza magazynowe sklepów 50% stawki za powierzchnię sklepową
4. Lokale przeznaczone do prowadzenia działalności kulturalno-oświatowej samodzielne lub wydzierżawione do prowadzenia działalności **4,40 zł**
5. Za garaże **3,30 zł**
6. Za pomieszczenia gospodarcze nie służące do celów produkcyjno- usługowo- handlowych **1.00 zł**
7. Za dzierżawę gruntów
 - a/ pod obiektami handlowo – usługowymi **- 2,20 zł**
 - b/ pod garażami , budynkami gospodarczymi **-1,10 zł**
 - c/ za ogródki działkowe **- 0,02 zł**
 - d/ pod składowanie materiałów **- 1,00 zł**

§ 2

1. W przypadku bezumownego korzystania z gruntów lub lokali, ustala się stawkę czynszu w wysokości 3 - krotnej stawki podstawowej.
2. Powyższa stawka obowiązuje za cały stwierdzony okres bezumownego korzystania.

§ 3

Stawki ustalone w § 1 i § 2 nie uwzględniają podatku od towarów i usług.

§ 4

Traci moc uchwała nr 36/99 Zarządu Gminy z dnia 24 listopada 1999 roku.

§ 5

Wykonanie uchwały powierza się Zarządowi Gminy.

§ 6

Uchwała wchodzi w życie z dniem podjęcia z mocą obowiązującą od dnia 1 stycznia 2001 roku.

Radca Prawny	Przewodniczący
	Rady Gminy
mgr Roman Słomski	mgr inż. Kazimierz Rosół

UCHWAŁA NR XX/124/2000 RADY GMINY W JEŻOWIE SUDECKIM Z DNIA 27 Grudnia 2000 ROKU

W sprawie : Ustalenia stawek czynszu za lokale mieszkalne na terenie Gminy Jeżów Sudecki.

Rada Gminy uchwala, co następuje :

§ 1

1. W uchwale numer VII/39/95 z dnia 8 lutego 1995 roku, zmienionej uchwałami numer XI/57/95 z dnia 31 maja 1995 roku, XXV/119/96 z dnia 11 grudnia 1996 roku, III/17/98 z dnia 16 grudnia 1998 roku, XII/77/99 z dnia 15 grudnia 1999 roku wprowadza się zmiany w zapisie § 1, ust.1,

wyrazy „1,90 zł za 1 m²” zastępuje się wyrazami „2,10 zł/m²”.

§ 2

Wykonanie uchwały powierza się Zarządowi Gminy.

§ 3

1. Uchwała wchodzi w życie po upływie 1 miesiąca od dnia ogłoszenia w Dzienniku Urzędowym Województwa Dolnośląskiego z początkiem miesiąca kalendarzowego.
2. Uchwała podlega ogłoszeniu na tablicach ogłoszeń Urzędu Gminy.

Radca Prawny	Przewodniczący
	Rady Gminy
mgr Roman Słomski	mgr inż. Kazimierz Rosół

UCHWAŁA NR XX/125/2000 RADY GMINY W JEŻOWIE SUDECKIM Z DNIA 27 Grudnia 2000 ROKU

W sprawie : zmiany uchwały w sprawie opłat za świadczenia Gminnego Przedszkola w Jeżowie Sudeckim.

Rada Gminy uchwala, co następuje :

§ 1

W uchwale nr XXV / 117 / 96 z dnia 11 grudnia 1996 roku w sprawie opłat za świadczenia Gminnego Przedszkola w Jeżowie Sudeckim, zmienionej uchwałą Rady Gminy numer XXXII/167/97 z dnia 18 grudnia 1997 roku, III/16/98 z dnia 10 grudnia 1998 roku, XII/76/99 z dnia 15 grudnia 1999 roku, wprowadza się następujące zmiany w brzmieniu:

1. § 2 - otrzymuje brzmienie
 1. Opłata stała za pierwsze dziecko wynosi **140,00 zł** /sto czterdzieści złotych/ miesięcznie.
 2. Opłata stała za drugie dziecko z tej samej rodziny wynosi **70,00zł** / siedemdziesiąt złotych/ miesięcznie.
 3. Zwalnia się z opłaty stałej trzecie i kolejne

dzieci z tej samej rodziny.

4. Opłata stała nie ulega odpisowi w przypadku nieobecności dziecka w przedszkolu.

5. Opłata stała wnoszona jest do 15-go dnia każdego miesiąca. Od nieterminowej zapłaty będą naliczane odsetki ustawowe za każdy dzień opóźnienia w zapłacie”.

2. § 3, otrzymuje brzmienie :

„1/ Stawka żywieniowa za całodienne wyżywienie dziecka w przedszkolu wynosi :

- za trzy posiłki - 3,80 zł
- za dwa posiłki - 3,00 zł
- za jeden posiłek - 1,90 zł

2/ Opłaty za wyżywienie nie pobiera się w razie nieobecności dziecka w przedszkolu trwającej nieprzerwanie co najmniej przez 3 dni.

3/ Opłata za wyżywienie wnoszona jest do 15-go dnia każdego miesiąca. Od nieterminowej zapłaty będą naliczane odsetki ustawowe za każdy dzień opóźnienia w zapłacie”.

§ 2

Wykonanie uchwały powierza się Zarządowi Gminy w Jeżowie Sudeckim.

§ 3

Uchwała wchodzi w życie z dniem ogłoszenia i ma zastosowanie do opłat wnoszonych od dnia 1 stycznia 2001 roku.

§ 4

Uchwała podlega ogłoszeniu na tablicach ogłoszeń Urzędu Gminy i Gminnego Przedszkola w Jeżowie Sudeckim.

Radca Prawny

Przewodniczący
Rady Gminy

mgr Roman Słomski

mgr inż. Kazimierz Rosół

**UCHWAŁA NR XX /130/2000
RADY GMINY
W JEŻOWIE SUDECKIM
Z DNIA 27 grudnia 2000 ROKU**

W SPRAWIE : ustalenia opłat administracyjnych.

Rada Gminy ustala, co następuje :

§ 1

Wprowadza się opłatę administracyjną :Od czynności urzędowych wykonywanych przez Urząd Gminy:

a/ za wydawanie odpisów miejscowego planu zagospodarowania przestrzennego Gminy Jeżów Sudecki **od każdej strony formatu A4 20,00 zł.**

b/ za opłatę od dokonania wpisu w ewidencji działalności gospodarczej w wysokości **120, 00 zł**, a od zmian wpisu w tej ewidencji - **60,00 zł.**

§ 2

Poboru opłaty administracyjnej dokonuje się w Kasie Urzędu Gminy.

§ 3

Wykonanie uchwały powierza się Zarządowi Gminy .

§ 4

Z dniem 31 grudnia 2000 traci moc uchwała Rady Gminy numer V/28/99 z dnia 24 lutego 1999 roku w sprawie ustalenia opłat administracyjnych.

§ 5

Uchwała podlega ogłoszeniu na tablicach ogłoszeń Urzędu Gminy.

§ 6

Uchwała wchodzi w życie z dniem ogłoszenia i ma zastosowanie na rok podatkowy 2001.

Radca Prawny

Przewodniczący
Rady Gminy

mgr Roman Słomski

mgr inż. Kazimierz Rosół

**Rozliczenie Zbiórki pieniężnej dokonanej
przez Radę Sołectwa od mieszkańców wsi
Jeżów Sudecki**

Zgodnie z postulatami mieszkańców naszej wsi, w okresie od lutego do czerwca 2000 r.,

Członkowie Rady Sołeckiej na czele z sołtysiem panem Szymonem Danielskim zbierali pieniądze w celu wykonania doprowadzenia wody na cmentarz oraz ułożenia chodnika. Ogółem zebrano kwotę 8479,90 z tego wydano na wodociąg 2327,00, na budowę chodnika i malowanie bramy wydano 5552,00, dokonano zapłaty za zużycie wody w kwocie 184,90. W dyspozycji sołtysa pozostało 416,00 i będzie to kwota, z której będą wykonywane bieżące opłaty za zużycie wody w 2001 roku.

Rzeczywiste koszty były wyższe, ponieważ Rada Sołecka zakupiła część materiałów z posiadanych środków była to kwota 2000 zł. Po zakończeniu wszystkich prac nie wykorzystane materiały tj. kostką brukową około 17 m² i 16 mb. krawężnika przekazano na potrzeby naszej parafii. Realizacja tak ważnej inicjatywy, jaką było zainstalowanie wody i wykonanie chodnika naszym cmentarzu była możliwa dzięki wielkiej ofiarności mieszkańców całej wsi i przychylności władz gminnych. Za to Rada Sołecka składa podziękowanie wszystkim, którzy przyczynili się do realizacji podjętych przez nas zobowiązań powstałych z inicjatywy mieszkańców wsi Jeżów Sudecki.

Przewodniczący Rady Sołeckiej
w Jeżowie Sudeckim
Andrzej Cichoński

„STRATEGIA – DLACZEGO NIE NALEŻY O NIEJ ZAPOMNIEĆ”

Od wielu wieków trwają badania i próby związane z zastosowaniem strategii w innych niż wojskowość dziedzinach. Początki budowy strategii związane były ściśle z działaniami prowadzonymi na polu walki, a osoby uznawane za strategów darzone były powszechnym szacunkiem. Kolejne dziesięciolecia przyniosły szereg prób związanych z adaptacją ciągów logicznych rządzących postępowaniem na polu walki do zarządzania przedsiębiorstwem. Ostatnie trzydziestolecie to „era” prób adaptacji strategii do budowy programów rozwoju układów lokalnych. W Polsce próby te uzyskały bardziej wyrazistą formę w ciągu ostatnich dziesięciu lat. Zauważono, że długofalowe planowanie rozwoju jednostek samorządowych może dać rezultaty w postaci szybszego, wielokierunkowego oraz planowego rozwoju

danej jednostki samorządowej. Budowa strategii rozwoju eliminuje z rozwoju przypadkowość wskazując konkretne cele, których realizacja jest zaplanowana w konkretnym przedziale czasu. Planowanie wpływa również dodatnio na przygotowywanie planów finansowych jednostek samorządowych poprzez wskazywanie konkretnej ścieżki zadań, po której należy podążać w celu realizacji zadania głównego. Pozwala to planować budżety na kolejne lata z uwzględnieniem niezbędnych działań w dziedzinie finansów lokalnych.

Gmina Jeżów Sudecki również w toku kilkumiesięcznych działań stworzyła strategię rozwoju. Poprzez szereg spotkań z liderami społeczności lokalnej zatrudnieni konsultanci stworzyli program rozwoju gminy oraz zaplanowali ścieżkę tego rozwoju w kolejnych latach. Ważne jest aby stworzona strategia została wprowadzana w życie i nie trafiła na półki jako kolejna ciekawostka, którą można pokazywać zaproszonym gościom. I tutaj należy wspomnieć o ważnej roli Rady oraz Zarządu Gminy. To Rada przyjmuje strategię i Rada z pełną odpowiedzialnością powinna czuwać nad jej realizacją. Radni jako osoby obdarzone zaufaniem publicznym po przyjęciu strategii powinni działać dla jej wdrożenia. Działalność ta może się objawić w dwóch formach: Poprzez powołanie w Radzie Gminy specjalnej komisji ds. realizacji strategii i kontroli jej realizacji składającej się z radnych reprezentujących wszystkie komisje Rady Gminy (zadania te może również przejąć Komisja Rewizyjna).

Poprzez powołanie zespołu ds. realizacji strategii angażującego oprócz radnych, pracowników Urzędu Gminy odpowiedzialnych za realizację strategii oraz konsultantów zewnętrznych.

Kluczowym zadaniem radnego jest niedopuszczenie do zapomnienia o strategii. Jest to przecież twór, który powstawał w wyniku ciężkiej pracy angażującej wysiłki dziesiątków ludzi skupionych na tym, aby stworzyć program przyszłego dobrobytu społeczności lokalnej. Strategia to szansa na harmonijny rozwój, której nie wolno zmarnować. Czy jej twórcy mieli rację wybierając takie, a nie inne zadania pokaże przyszłość. Jeżeli zostały one oparte na solidnej analizie gminy i jej otoczenia, to powinny dać jak najlepsze efekty w postaci rozwoju gminy oraz wzrostu szeroko rozumianego dobrobytu i komfortu życia mieszkańców.

Artur Smolarek

Z g o d a B u d u j e . . .

Wczesna wiosna z jej kaprysmi pogodowymi to okres, gdy ostro i wyraziście widać brzydotę miast i wsi. Nagle nieosłonięte już śniegiem i jeszcze zielenią, domy- odrapane i pełne wilgotnych liszajów, zaniedbane podwórka przypominające składowiska złomu, raczej smutne, szare i unurzane w błocie.

Spacerując zauważamy jednak, że gdzieś nigdzie jest inaczej. Że jest czysto i ładnie, widać dbałość o otoczenie. Czy przyczyną brzydoty naszych domów i obejść jest zawsze brak środków finansowych? Nie, raczej nasze lenistwo i ogólne niechłujstwo, a także niechęć czy nieumiejętność dogadania się z sąsiadami, wspólnie z nami zamieszkującymi dom. Kilka lat temu zwalniało się jedno z gminnych mieszkań w Jeżowie Sudeckim. Chętnych na jego zasiedlenie było wielu. Urząd Gminy starannie rozważał komu to mieszkanie przyznać i okazało się, że dokonał bardzo słusznego wyboru. Mieszkanie znajduje się w starym, zniszczonym domu. Wymagało, jak wszystkie takie mieszkania i domy, kapitalnego remontu. Wiadomo jakich funduszy. Skąd je wziąć?. Trzeba było takiego człowieka jak pan Władysław Jagiełło. Nie dość, że wyremontował swoje mieszkanie. Swoją energią i ochotą do pracy zapalił pozostałych mieszkańców budynku, którzy w międzyczasie z lokatorów zmienili się we właścicieli swoich mieszkań. Stworzyli aktywnie działającą grupę, wspólnie dbając o dom. Zbierali grosz do grosza wspólnie kupując materiały budowlane. Pracowali sami. Przy zbijaniu tynków pracowały z ochotą nawet panie emerytki, które później usuwały gruz i porządkowały teren wokół budynku. Prace fachowe wykonywał pan Władysław ze swoim teściem. Kolejnym etapem działalności był remont klatki schodowej, na który mieszkańcy również zbierali pieniądze do wspólnej kasy. Stary brzydki i odrapany dom wygląda teraz zupełnie inaczej. A zawdzięcza to wszystko marzeniom o piękniejszym świecie, zrealizowanym dzięki ambicji człowieka, który umiał pozytywnie wykorzystać tkwiące w ludziach dążenie do lepszego. Jak widać wiele można osiągnąć przy niewielkich nakładach finansowych. Czy takich domów w Jeżowie może być więcej? Z całą pewnością tak. Jestem

pewien, że już niedługo może podobnie wyglądać dom przy ul. Długiej nr 20. Większość lokatorów tego domu myśli po gospodarsku i dobrze wie, że nikt im za darmo nie wyremontuje czegoś, co jest ich własnością. W Jeżowie takich wspólnych domów jest więcej. Czy inne wspólnoty też będą umiały się dogadać i pokazać, co umieją? By lepiej i ładniej mieszkać.

Sołtys wsi Jeżów Sudecki
Szymon Danielski

Wyniki imprez sportowych uzyskanych w IV kwartale 2000 r.

1. 30.IX.2000 reprezentanci gminy wzięli udział w II memoriale im. dr Turskiego w Starej Kamienicy. W biegu głównym wzięli udział członkowie LZS Siedlęcina. Uzyskali oni następujące miejsca :
bieg kobiet 3000 m. – Marta Matusiak I miejsce
bieg mężczyzn 3000 m. – Sebastian Borowiec II miejsce
W biegach szkolnych startowali uczniowie z Siedlęcina i Jeżowa Sudeckiego.
Najlepiej spisali się :
kl. I-II
I miejsce Ola Nowogrodzka - Siedlęcina – 700 m.
II Kamila Gąsiorowska - Siedlęcina – 700 m.
kl. III-IV
II miejsce Agnieszka Marszałek - Siedlęcina – 700 m.
kl. I-II
Miroslaw Gałuszka - Jeżów Sudecki – 700 m.
kl.V-VI
Damian Augustyniak - Siedlęcina – 1000 m.
Gimnazjum
Emil Szytorla - Jeżów Sudecki – 1500 m.
III miejsce Natalia Hołub - Siedlęcina – 700 m.
kl. III-IV
Dariusz Wróblewski - Jeżów Sudecki – 1500 m
2. Mistrzostwa Gminy Szkół Podstawowych w biegach przełajowych – Siedlęcina 5.X.2000 r.
klasa IV - 400 m.
1. Kamila Gąsiorowska Siedlęcina
1. Sławomir Trojan Jeżów Sudecki
2. Magdalena Marniak Siedlęcina
2. Łukasz Jarząbek Siedlęcina
3. Natalia Hołub Siedlęcina
3. Dawid Krzemieniecki Siedlęcina
klasa V - 600 m
1.Katarzyna Potaczek Siedlęcina
1.Damian Augustyniak Siedlęcina
2. Natalia Strzeszewska Jeżów Sud.
2. Tomasz Piasecki Siedlęcina
3. Aleksandra Andrys Czernica
3. Piotr Kochan Siedlęcina

klasa VI – 700 m.

1. Małgorzata	Wolińska	Siedlęcin
1. Robert	Fluder	Siedlęcin
2. Karolina	Strzeszewska	Jeżów Sud.
2. Kamil	Bugnacki	Jeżów Sudecki
3 Urszula	Juskiewicz	Czernica
3. Mariusz Dąbrowski	Jeżów Sudecki	

3. 7.X.2000 r. uczniowie szkół podstawowych brali udział w XVII biegu Piwosza, który odbył się w Kowarach. Najlepiej pobiegli :

Ola Nowogrodzka - Siedlęcin I m. w biegu kl. I-II na 600 m.

Kamila Gąsiorowska - Siedlęcin I m. w biegu kl. III-IV na 600 m.

Natalia Strzeszewska - Jeżów Sudecki II m. w biegu kl. V-VI na 800 m

Emil Szytorla - Gimnazjum Jeżów Sudecki II m w biegu na 2500 m.

Magdalena Marniak - Siedlęcin III m. w biegu kl. III-IV na 600 m.

Paula Czajkowska - Jeżów Sudecki III m. w biegu kl. I-II na 600 m.

Mirosław Gałuszka - Jeżów Sudecki III m. w biegu kl. I-II na 600 m.

Adriana Hołub - Gimnazjum Jeżów Sudecki III m. w biegu na 2500 m.

4. 17.X.2000 r. rada Gminna LZS przeprowadziła Mistrzostwa Gminy w biegach przełajowych. Zawody odbyły się w Płoszczynce. W poszczególnych kategoriach wiekowych zwyciężali :

młodzicy

1. Barbara Arasymowicz	Płoszczyna
1. Dariusz Wróblewski	Siedlęcin
2. Adriana Hołub	Siedlęcin
2. Piotr Robel	Siedlęcin
3. Katarzyna Potaczek	Siedlęcin
3. Robert Fluder	Siedlęcin

juniorzy

1. Urszula Arasymowicz	Płoszczyna
1. Tomasz Sikora	Siedlęcin
2. Mirosław Krzesimowski	Płoszczyna
2. Bartosz Wilma	Jeżów Sudecki

seniorzy

1. Piotr Paciejewski	Siedlęcin
2. Sebastian Borowiec	Siedlęcin
3. Daniel Niedośpał	Chrośnica

5. W dniu 17.X.2000 r. uczniowie ze szkół podstawowych w Czernicy, Jeżowa Sudeckiego i Siedlęcina wzięli udział w powiatowym turnieju tenisa stołowego LZS "Talent 2000", który odbył się w Łomnicy. Zawodnicy z naszych placówek osiągnęli następujące sukcesy:

Robert Fluder Siedlęcin	I miejsce
Marta Nowak Jeżów Sudecki	II miejsce
Paweł Machała Jeżów Sudecki	II miejsce

Robert Fluder i Paweł Machała reprezentowali powiat jeleniogórski na finale dolnośląskim tego turnieju, który odbył się 4.XI.2000 r. we Wrocławiu. Wśród nagrodzonych zawodników znalazł się R. Fluder, który zajął VI miejsce.

6. Rada Gminna LZS w Jeżowie Sudeckim przy pomocy Powiatowego Zrzeszenia LZS w Jeleniej Górze

zorganizowała w Dziwiszowie 2 imprezy biegowe o szczeblu powiatowym i międzypowiatowym.

A. W dniu 11.X.2000 r. odbyły się mistrzostwa powiatu jeleniogórskiego w biegach przełajowych szkół podstawowych oraz gimnazjów. Najlepiej z naszych szkół wypadł Emil Szytorla, który zajął II m. na 2000 m. w kategorii gimnazjów.

- A. W dniu 17.X.2000 r. odbyły się Masowe Międzypowiatowe Biegi Przełajowe Zrzeszenia LZS "Złota jesień" Były to bardzo udane zawody pod względem organizacyjnym jak i sportowym. Nasi sportowcy osiągnęli wyniki :

I m. Piotr Paciejewski LZS Siedlęcin w biegu głównym na 3000 m.

Maciej Chruściński LZS Jeżów Sudecki na 1500 m. rocz. 1984-85

II m. Kamil Bugnacki SP Jeżów Sudecki na 600 m. kl. V-VI

Monika Podolska LZS Siedlęcin na 1500 m. rocz. 1983-82

Tomasz Sikora LZS Siedlęcin na 2000 m. rocz. 1983-82

III m. Agnieszka Marszałek SP Siedlęcin na 400 m. kl. IV

Emil Szytorla Gimnazjum Jeżów Sudecki na 1000 m.

Powyższe zawody były eliminacją do finału dolnośląskiego, który odbył się 10.XI.2000 r. w Kątach Wrocławskich. Powiat nasz reprezentowali :

Piotr Paciejewski LZS Siedlęcin II miejsce

Maciej Chruściński LZS Jeżów Sudecki VI miejsce

Tomasz Sikora LZS Siedlęcin V miejsce

Natalia Strzeszewska SP Jeżów Sudecki

Kamil Bugnacki SP Jeżów Sudecki

Katarzyna Potaczek SP Siedlęcin

Robert Fluder SP Siedlęcin

Emil Szytorla Gimnazjum Jeżów Sudecki

Dariusz Wróblewski Gimnazjum Jeżów Sudecki

7. W dniu 21.X.2000 r. w Jeżowie Sudeckim odbył się gminny jesienny turniej tenisa stołowego zorganizowany przez Radę Gminną LZS w Jeżowie Sudeckim. W poszczególnych kategoriach wiekowych zwyciężyli :

młodzicy:

1. Marta Nowak Jeżów Sudecki

1. Robert Fluder Siedlęcin

2. Katarzyna Potaczek Siedlęcin

2. Paweł Machała Jeżów Sudecki

3. Marta Kilakiewicz Siedlęcin

3. Damian Augustyniak Siedlęcin
kadet

1. Joanna Prymakowska Czernica

1. Marcin Delestowicz Jeżów Sudecki

2. Adriana Hołub Siedlęcin

2. Kamil Haras Siedlęcin

3. Joanna Karmelita Jeżów Sudecki

3. Mateusz Matusiak Siedlęcin

junior

1. Dorota Kamińska Płoszczyna

1. Rafał Łozowski Jeżów Sudecki

2. Mariola Krawiec Chrośnica

2. Michał Kotarba Jeżów Sudecki

3. Izabela Szytorla Czernica

3. Kamil Karmelita Jeżów Sudecki

senior

- | | | |
|---------------------|-----|---------------|
| 1. Zbigniew | Sos | Siedlęcin |
| 1. Maria Bieniasz | | Chrośnica |
| 2. Michał Zieliński | | Jeżów Sudecki |
| 3. Jerzy Szemerda | | Jeżów Sudecki |

8. W dniu 5.XI 2000 r. uczniowie z Jeżowa Sudeckiego i Siedlęcina wzięli udział w Cieplickim Biegu Niepodległości zorganizowanym przez TKKF "Orle" w Jeleniej Górze.

Najlepiej wypadli:

I miejsce Ola Nowogrodzka

Siedlęcin 300 m. kl. I-II

Piotr Hasioli Siedlęcin 300 m. kl. I-II

Kamila Gąsiorowska Siedlęcin 600 m. kl. III-IV

Katarzyna Potaczek Siedlęcin 1400 m. kl. V-VI

Robert Fluder Siedlęcin 1400 m. kl. V-VI

II miejsce Paula Czajkowska Jeżów Sudecki 300 m. kl. I-II

Mirosław Gałuszka Jeżów Sudecki 300 m. kl. I-II

Agnieszka Marszałek Siedlęcin 600 m. kl. III-IV

Łukasz Jarząbek Siedlęcin 600 m. kl. III-IV

Marta Kilakiewicz Siedlęcin 1400 m. kl. V-VI

Dariusz Wróblewski Gimnazjum Jeżów Sudecki 1400 m.

III miejsce Adriana Sechafer Siedlęcin 300 m. kl. I-II

Krzysztof Bryczkowski Siedlęcin 300 m. kl. I-II

Magdalena Marniak Siedlęcin 600 m. kl. III-IV

Jakub Balańda Jeżów Sudecki 600 m. kl. III-IV

Bartek Gąsiorowski Siedlęcin 1400 m. kl. V-VI

9. W dniu 18.XI.2000 r. w Jeżowie Sudeckim Rada Gminna LZS w Jeżowie Sudeckim

przeprowadziła Mistrzostwa Gminy Kibiców Sportowych. Każdy z zawodników musiał wykazać się wiadomościami z różnych dziedzin sportu oraz zaliczyć 4 próby sprawnościowe: rzut piłką do kosza, rzut łotką do tarczy, żonglerka piłkarska i odbicia piłki siatkowej. Po podliczeniu punktów ustalono kolejność zawodników:

I miejsce Zbigniew Sos LZS Siedlęcin

II miejsce Michał Zieliński LZS Jeżów Sudecki

III miejsce Sebastian Borowiec LZS Siedlęcin

W dniu 19.XI.2000 r. w Chrośnicy odbył się gminny turniej szachowy "Złota Wieża" zorganizowany przez Radę Gminną LZS w Jeżowie Sudeckim. Zawody odbyły się w 3 kategoriach.

Seniorzy

I m. Kazimierz Sikora Siedlęcin

II m. Zbigniew Sos Siedlęcin

III m. Janusz Surmacz Czernica

Kobiety

I m. Marta Sikora Siedlęcin

II m. Joanna Prymakowska Czernica

III m. Mariola Krawiec Chrośnica

Juniorzy

I m. Tomasz Sikora Siedlęcin

II m. Karol Kruze Czernica

III m. Michał Sikora Siedlęcin

Drużynowo wygrała drużyna z Siedlęcina i będzie reprezentować gminę na zawodach powiatowych.

Andrzej Zaremba

CZY ZWIERZĘTA MAJĄ UCZUCIA ?

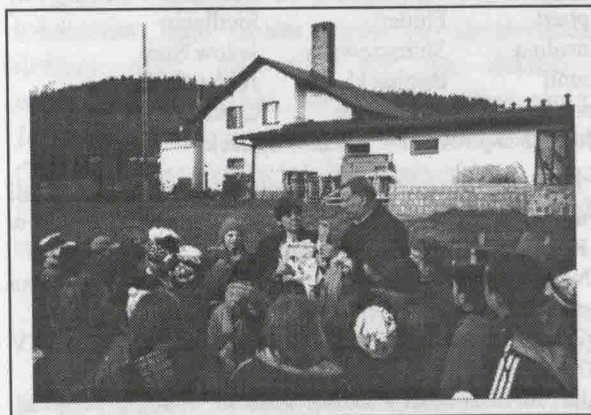

Od najdawniejszych czasów, człowiek obserwował zwierzęta i starał się je zrozumieć. Tradycją, ale także i modą stało się posiadanie w domu kota, psa, kanarka czy króliczka. Jednak biorąc zwierzę pod swój dach musimy pamiętać, iż nie jest to martwy przedmiot, który nam się znudzi i możemy go wyrzucić. Zwierzęta mają wiele cech wspólnych z nami – ludźmi. Na swój sposób poznają otoczenie, przeżywają gniew, lęk, miłość i nienawiść. Jakże często spotykamy zabiedzone, wychudzone, bezdomne koty, psy. Ktoś je kiedyś wziął do domu bo były małe, ładne. Kiedy mija pierwsze oczarowanie, pojawiają się obowiązki i kłopoty, najlepiej jest się wtedy pozbyć zwierzęcia, wyrzucając je po prostu na ulicę. Nie wszystkie z nich są w stanie przetrwać, szczególnie zimą. Bezdomne, dorosłe zwierzęta nie zawsze są przyjaźnie nastawione do ludzi. Są nieufne, wręcz agresywne. Pamiętają, że to człowiek wyrządził im krzywdę. Dobrze, że jest wielu ludzi, którym los bezdomnych zwierząt nie jest obojętny. Jednym z nich jest kierownik Schroniska Dla Małych Zwierząt w Jeleniej Górze pan Eugeniusz Ragiel. Uczniowie klas młodszych w Jeżowie Sudeckim odwiedzili schronisko. Zawieźli zwierzętom karmę i ciepłe koce. Dzieci były bardzo wzruszone – widzą smutne oczy zwierzątek. Może one w przyszłości będą wrażliwsze na ich los.

Krystyna Drahan

Poniżej przedstawiamy relacje dzieci z pobytu w Schronisku Dla Małych Zwierząt w Jeleniej Górze w dniu 9 listopada 2000 r.

Wycieczka do Schroniska

Dnia 09 listopada 2000 roku klasy I, II, III wraz z wychowawczynią Krystyną Drahan panem Zbigniewem Sos wzięliśmy udział w krótkiej wycieczce do schroniska dla małych zwierząt przy ul. Spółdzielczej w Jeleniej Górze. Po

wyjściu z autokaru przy schronisku przywitał na duży czarny pies. Mieliśmy karmę i koce dla kotów i psów, które wkładaliśmy do białej skrzynki. Później poszliśmy zobaczyć zwierzęta. Wszystkie były naprawdę zabawne i miłutkie. Pan E. Ragiel opowiadał nam o losach tych biednych zwierząt. Pokazał nam gazetkę pt. „Kicia i Azor”. Zaproponował nam też, że możemy przyjechać wiosną na ognisko. Na koniec wycieczki pan kierowca zrobił nam pamiątkowe zdjęcie przy gipsowym kotku. Dla mnie najciekawszym zwierzątkiem był biały pies, w sumie uważam mini wycieczkę za udaną.

Jakub Balanda Klasa III

Wycieczka odbyła się 9 listopada 2000 r. o godzinie 11 Brały w niej udział klasy I, II, III z Jezowa Sudeckiego. Była to wycieczka do schroniska dla zwierząt w Jeleniej Górze. Odwiedziliśmy tam wiele psów i kotów, które muszą tam mieszkać ponieważ nie mają własnego domu. Było mi bardzo smutno, kiedy patrzyłam na te zwierzęta w klatkach. Miały one bardzo smutne oczy.

Karolina Lipińska Klasa III

9 listopada odbyła się wycieczka do schroniska dla zwierząt w Jeleniej Górze. W wycieczce brała udział klasa pierwsza i trzecia. W schronisku widzieliśmy koty i psy. Dowiedzieliśmy się, że zwierzęta, które tam przebywają dostają jedzenie dwa razy dziennie. Aby wziąć pieska lub kotka do siebie do domu trzeba zapłacić 20 zł. Wycieczka bardzo mi się podobała i chciałabym aby takich opuszczonych zwierząt nie było wcale

Dziękujemy naszej wychowawczynie pani Krystynie Drahan za zorganizowanie wyjazdu do schroniska, a panu Eugeniuszowi Ragielowi za serdeczne przyjęcie nas.

Joanna Grzegorzczak Klasa III

Nasza wychowawczynie Krystyna Drahan dużo opowiadała nam o losie zwierząt bezdomnych. 9 listopada 2000 r. pojechaliśmy do schroniska dla małych zwierząt w Jeleniej Górze. Na wycieczkę pojechała klasa I, II, III. Były tam psy i koty. Wszystkie mi się bardzo podobały. Był tam taki mały piesek, który bardzo mi się spodobał. Jednak były tam też i takie psy, które się sobie nie podobały i się pogryzły. Kierownik

schroniska pan Eugeniusz Ragiel mówił nam, że zwierzęta to nie zabawki i że trzeba je szanować. Psy i koty w schronisku patrzyły na nas tak, że płakać się chciało. Myślę, że ludzie nie powinni wyrzucać zwierząt. Wcześniej powinni się zastanowić, czy są w stanie zapewnić im opiekę.

Marcin Wasilewski Klasa III

Relacja ze spotkania „Dziś Bawię się z Mamą i Tatą”

Jako rodzice chcący dobrze wychowywać swoje dziecko, zadajemy sobie często pytanie: czy ilość czasu, jaką mu poświęcamy, jest wystarczająca i czy rozmawiamy z naszymi dziećmi tak często, by znać wszystkie problemy. Dlatego też, propozycję spotkania wychowawców z rodzicami i dziećmi przyjęliśmy jako doskonały pomysł tym bardziej, że nauczyciele – Pani Drahan i Pan Sos wcześniej sprawdzili się organizując wspaniałe półkolonie dla naszych dzieci w roku 2000 w okresie wakacyjnym. Na spotkanie „Dziś Bawię się z Mamą i Tatą” przybyło wielu rodziców, a nawet przyszła jedna z babć i bawiła się doskonale, bowiem w czasie zajęć panował radosny i swobodny nastrój. W związku z tym, że zaproponowano nam zajęcia ruchowo-muzyczne metodą zabawowo – naśladowczą, opowieści słowno – ruchowej z elementami konkursu i współzawodnictwa, mieliśmy okazję nie tylko poznać bliżej, lecz zaobserwować jak zachowuje się nasze dziecko w grupie rówieśniczej, jak wyglądają relacje pomiędzy dziećmi w sytuacji relaksu i zabawy. Mogliśmy pokazać naszym dzieciom, że potrafimy się bawić co było niewątpliwie bardzo ważnym elementem wychowawczym. W grupie, która otrzymuje zadanie do wykonania, rozwija się inwencja twórcza i wyobraźnia, potęgują się przeżycia wyrażane w sposób naturalny i spontaniczny. Rodzice pomagając dzieciom i takiej samej pomocy oczekując od nich we współzawodnictwie grupowym, utrwalają więzi rodzinne, przez co dziecko czuje się akceptowane i bezpieczne. Doskonała zabawa, okolicznościowy wystrój sali, szczególnie konkurs pt. Dziecko rysuje karykaturę rodziców, a rodzice karykaturę dziecka, sprawdziany wytrzymałości, zręczności, pięknych min, uroczyste wręczenie upominków dla zwycięskiej drużyny oraz wykonanie wspólnej fotografii, wszystko

starannie i profesjonalnie przygotowane pozwoliło nam zaobserwować ogromną pracę i poświęcenie pedagogów. Cel terapeutyczny – wychowawczy został osiągnięty i niewątpliwie należałoby częściej takie spotkania pozalekcyjne organizować.

Grażyna Exner

Matka ucznia klasy III
Szkoły Podstawowej
w Jeżowie Sudeckim



Nadeszły zmiany, reforma administracyjna naszego państwa trwa. w jej wyniku Komisariat Policji w Jeżowie Sudeckim przestał istnieć, w to miejsce został utworzony REWIR DZIELNICOWYCH w Jeżowie Sudeckim Komisariatu Policji w Jeleniej Górze Zabobrze. Zmieniła się nazwa oraz rozszerzył się teren działania naszych policjantów. Jak zwykle chciałbym poruszyć następny bardzo ważny temat, który dotyczy nas wszystkich, tematem tym jest

- PRZEMOC -

Przemoc przeciwko osobom jest obecnie niestety powszednia i tendencja ta wzrasta. Nie chodzi przy tym jedynie o brutalnych sprawców pobić, którzy bez powodu napadają na obcych. Czyny z użyciem przemocy mają miejsce także w rodzinach. Dzieci i młodzież są równie maltretowane i wykorzystywane jak mężatki. Niewyjaśniona liczba jest wysoka, gdyż wiele ofiar ze strachu lub wstydu milczy. Często latami. Tutaj Państwa pomoc jest szczególnie ważna, ponieważ Policja może ścigać tylko te przestępstwa, które są zgłoszone. Wobec niewypowiedzianego cierpienia, jakie muszą znosić ofiary tych aktów przemocy, negatywne słowo „donosiciele” jest zupełnie nie na miejscu. Dlatego też powinni Państwo z jednej strony przestrzegać wskazówek Policji dla własnego bezpieczeństwa, a z drugiej strony być gotowym zgłosić czyny z użyciem przemocy, popełniane w sąsiednich rodzinach. Państwa doniesienie mogłoby bowiem być jedyną pomocą dla ofiar tych przestępstw. Państwa milczenie czyni Państwa natomiast współwinnym, gdyż sprawcy mogą w dalszym ciągu bezkarnie wykorzystywać swe ofiary.

- Zgłaszajcie Państwo sytuacje o dużym potencjale zagrożenia, takie jak podczas imprez sportowych, bądź też miejsca, gdzie chętnie zbierają się sprawcy aktów przemocy np. specjalne dzielnice miasta, lokale lub inne miejsca.

- Nie dajcie się Państwo sprowokować. Bojówkarze szukają przeważnie jakiegoś powodu, by uderzyć. Bądźcie Państwo lepiej „tchórzliwi” niż pozwólcie narażać się na niebezpieczeństwo dla życia.

- Jeśli staną się Państwo świadkiem aktów przemocy, nie grajcie Państwo bohatera, lecz powiadomcie możliwie szybko Policję.

- Jeśli padli Państwo sami ofiarą aktu przemocy, proszę się zwrócić natychmiast do Policji. Gdyby chodziło o kłopoty rodzinne, mają Państwo do dyspozycji także poradnię kościołów oraz innych instytucji. Nie mogą się Państwo w żadnym razie godzić na powtarzające się akty przemocy w rodzinie, lecz szukajcie Państwo koniecznie pomocy w poradniach, u znajomych czy na Policji.

- Jeśli byście Państwo stwierdzili, iż dzieci w Państwa sąsiedztwie częściej mają obrażenia ciała, mogące wskazywać na akty przemocy proszę to zgłosić bezpośrednio do Komitetu Ochrony Praw Dziecka lub do najbliższej jednostki Policji.

POLICJA KRYMINALNA RADZI Z A P O B I E G A Ć

Pierwszym stopniem do przemocy przeciwko ludziom są często akty przemocy skierowane przeciwko zwierzętom lub rzeczom. Już choćby dlatego przestępstwa te powinny być niezwłocznie zgłaszane Policji. Jeśli zatem będą Państwo świadkiem dręczenia zwierząt lub celowego niszczenia urządzeń użyteczności publicznej takich jak budki telefoniczne, ławki w parku itp., proszę to zgłosić na Policji. Dotyczy to także, gdy niszczone jest Państwa własność prywatna. Zresztą powinni Państwo również uważać na to, by Państwa własność była strzeżona przed sprawcami aktów przemocy. Zabezpieczajcie Państwo dlatego swą parcelę w odpowiedni sposób i parkujcie swój samochód jedynie na dobrze oświetlonych ulicach lub placach

Wasz Dzielnicowy

(przy sporządzaniu artykułu korzystano z ulotki pt. „Chcemy, by żyli Państwo bezpiecznie” Państwa Policja” Wydanych Przez KGP, przy współpracy Policji Niemieckiej oraz funduszu PHARE)

KOLORY

**odczucia, oddziaływanie, zalecenia w
lecznictwie, wskazania w ubiorze i w
domu**

Niebieski

zimny, oddala, uspakaja, regeneruje system nerwowy, działa znieczulająco, wskazany przy naciśnięciu,

reumatyzmie, artretyzmie i neuralkii. Oddziaływanie jego neutralizuje kolor pomarańczowy. W ubiorze zalecony dla osób tęższych i o cerze zniszczonej. Stwarza wrażenie czystości i świeżości. Podkreśla niebieskie oczy.

Zielony

bardzo zimny, oddala, działa wybitnie uspokajająco, szczególnie na wzrok. W ubiorze zalecany dla śniadej cery, niekorzystny przy bladej cerze.

Fioletowy

bardzo przybliża, oddziałowuje ujemnie i zniechęcająco. Uspokaja przy zaburzeniach psychicznych. Winien być stosowany w ograniczonych ilościach.

Czerwony

ciepły, przybliża. Oddziaływanie wybitnie dodatnie, stwarza siłę i energię psychiczną, podnieca, tak że nadmiar tego koloru może prowadzić do zaburzeń nerwowych. Zalecany dla osób osłabionych i anemicznych. Działa antyseptyczne. W ubiorze pasuje młodemu. Mocniejsze i ciemniejsze odcienie dobre tylko przy świeżej barwie skóry.

Pomarańczowy i żółty

bardzo ciepłe i bardzo przybliżające. Pobudzają i oddziałowują dodatnio.

Pomarańczowy zalecany przy osłabionej pracy serca, dusznościach i ospałości. Działa przeciw pesymizmowi. W ubiorze dla śniadej i opalonej skóry oraz ciemnych włosów.

Żółty leczy system trawienny (trzustkę, wątrobę, śledzionę), wzmacnia regenerację tkanki, pomaga przy przeziębieniu. Niekorzystnie podnieca osoby nerwowe. Jego działanie neutralizuje kolor niebieski. W ubiorze zalecany dla młodych, niedobry dla cery bladej.

Brązowy

neutralny, przybliża i zwęża, działa pobudzająco. W zestawieniach pasuje dla wszystkich kolorów, dlatego dobry jest w uniwersalnych dodatkach do ubrania. Korzystny dla wszystkich typów sylwetek.

Czarny

to nieistnienie, brak, zatrzymanie ruchu i życia. W ubiorze działa wyszczuplająco i podkreśla poprzez kontrast barwę ciała. Pasuje szczególnie blondynkom, a również bardzo opalonym. Przy cerze nieświeżej i żółtawej nie powinien znajdować się w sąsiedztwie twarzy. Dobrze łączy się w zestawieniach z innymi kolorami ale je tłumi. Jest wyrazem powagi i elegancji.

Biały

to symbol życia, harmonii i równowagi (zawiera w sobie wszystkie barwy światła słonecznego). Radiestezyjnie zalecany jako najlepszy kolor do malowania mieszkań. W ubiorze daje wrażenie młodości i świeżości, szczególnie pasuje do ciemnych włosów. Nie twarzowy do bladej cery. Idealny w połączeniach ze wszystkimi kolorami, które jednocześnie rozjaśnia i uwypukla.

Szary i beż

to kolory neutralne, oddziałowujące proporcjonalnie do intensywności odcieni zależnych od ilości bieli, czerni i brązu.

Słowniczek kwiatowy

Aster	- jestem wiecznym optymistą
Bez	- podziwiam Twą piękność
Bratek	- bądźmy przyjaciółmi
Chryzantema	- wieczność
Fiołek	- oznaka skromności
Frezja	- uznanie i radość
Gerbera	- najwyższy wyraz szacunku
Goździk biały	- mam czyste uczucia
Goździk czerwony	- gorące podziękowania
Goździk- wielobarwny bukiet	- znak od mowy
Groszek pachnący	- tęsknię za Tobą
Hiacynt	- cierpię ciężką dolę
Kaktus	- ostrzeżenie
Konwalia	- pozdrowienia i uśmiech
Krokus	- oznaka radości
Lewkonia	- jestem wspaniałą
Lwie paszcze	- zwróć na mnie uwagę
Mak	- puść to w niepamięć
Mieczyk	- będę walczyć
Niezapominajka	- nie zapomnij o mnie
Paproć	- oznaka powagi
Prymula	- nie bądź nieśmiałą
Róża czerwona	- kocham gorąco
Róża biała	- jesteś warta kochania
Róża żółta	- odwzajemnij mą miłość
Stokrotka	- oznaka niewierności
Storczyk	- oznaka zmysłowości
Suchy bukiet	- wyraz skruchy
Tulipan	- dobrze mi z Tobą
Żonkil	- jestem zazdrosny

Kto chce niech wierzy ! Czyli dobre rady babuni

Dzisiaj chciałam przypomnieć starszym i nauczyć młodszych czytelników rozpoznawania tajemniczych znaczków, które są wszywane przez producentów odzieży:

PRANIE



Wyrób nie może być prany w wodzie

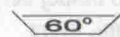

Cyfry w balli oznaczają maks. temperaturę przy, której wyrób może być prany



Kreska pod ballą oznacza, że wsad do pralki powinien być zmniejszony do połowy a czas wirowania ograniczony do minimum



Czyścić chemicznie literka oznacza jakie środki chemiczne mogą być użyte do czyszczenia

Czyścić tylko benzyną lub czterochloroetylenem



Należy dokładnie rozpuścić środek piorący. Wyrób może być prany wyłącznie ręcznie nie wyżywać, nie wykręcać



Czyścić tylko chemicznie



Nie czyścić chemicznie



Można chlorować



Nie można chlorować

WIROWANIE



Suszyć w suszarce bębnowej



Suszyć na wieszaku, bez wirowania



Nie suszyć w suszarce bębnowej



Suszyć w pozycji poziomej



Suszyć rozwieszone

PRASOWANIE



Wyrób Nie może być prasowany

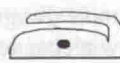

Niska temperatura, max. 110°C, dla naturalnego jedwabiu, poliamidu, akrylu i acetonu



Średnia temperatura, max. 150°C dla wełny, poliestru i trójacetanu



Wysoka temperatura, 200°C, dla bawełny, rami, wiskozy i lnu

Myślę, że znaki te już nie będą taką tajemnicą. Teraz po prasowaniu pozostaje tylko używać i brudzić do następnego prania życzę wszystkim powodzenia.

BABUNIA

Nazwy jubileuszy

Pierwszy

Drugi

Trzeci

Czwarty

Piąty

Siódmy

Dziesiąty

Dwunasty

Piętnasty

Dwudziesty

25-ty

Trzydziesty

35-ty

Czterdziesty

45-ty

Pięćdziesiąty

60-ty

75-ty

- bawelniany

- papierowy

- skórzanym

- kwiatowy

- drewniany

- wełniany

- cynowy

- jedwabny

- kryształowy

- porcelanowy

- srebrny

- perłowy

- koralowy

- rubinowy

- szafirowy

- złoty

- diamentowy

- brylantowy

HUMOR

- Tatusiu, gdy będę wielki, jak ty, to będę już mógł robić co zechcę?

- Myślę, że nie synu, wtedy będziesz żonaty.

- Obawiam się Leonie, że nasz syn będzie popełniał przez całe życie te same błędy, co ty!

- O, przesada, właśnie wczoraj oświadczył, że nie ma ochoty się żenić.

Wydawca: RADA Gminy w Jeżowie Sudeckim. Adres Redakcji: ul. Długa nr 63 58-521 Jeżów Sudecki
telefon fax. (0-75) 71-32-254, 71-32-255, 71-32-257 wew.132

Redakcja zastrzega sobie prawo do wykonywania skrótów oraz nie zwraca materiałów wykorzystywanych przy redagowaniu gazetki. Nakład 500 egz. Druk Urząd Gminy Jeżów Sudecki