M.B.P. Jawor
CZYTELNIA

PL ISSN 1233-8540

GAZETA Jaworska®

Nadpłaty za loggie - do zwrotu? str. 3

Tygodnik ● Nr 35 (276) ● Rok 6 ● Czwartek, 31.08.1995 r. ● 60 gr/6000 zł

Spadł i utopił się str. 2

Ile może emeryt? str. 3

"Czerwony" szpital str. 4

Wójt na godziny str. 9

Miód "antykoncepcyjny" str. 10

KOLONIA z przygodami

Dla dzieci ze Specjalnego Ośrodka Szkolno-Wychowawczego w Jaworze zaplanowano w czasie tegorocznych wakacji wypoczynek na kolonii w Mostowie w woj. koszalińskim. Głównym organizatorem kolonii był Specjalny Ośrodek Szkolno-Wychowawczy w Szklarach Górnych. Na pierwszy turnus pojechało z Jawora 17 dzieci, na drugi - 9. Pojechała również kilkunastoosobowa grupa dzieci z Legnicy.

Niestety, już po tygodniu pobytu w Mostowie koloniści z pierwszego turnusu przeżyli nieprzyjemną przygodę. Dzieci z Legnicy, mieszkające w kilkunastoosobowym domku, zostały w nocy dotkliwie pogryzione przez jakieś niezidentyfikowane robactwo lub insekty. Ukąszenia na ciele były liczne i swędzące. Wychowawcy zaalarmowali kierownictwo kolonii i, podobno, Sanepid.

W wyniku tych działań pogryzione dzieci odizolowano od pozostałych. Przeprowadzano także odkażanie domków i odzieży. Trwało to kilka dni. W rezultacie, po 10 dniach pobytu w Mostowie, cała kolonia została przeniesiona do Czaplinka, gdzie I turnus dobiegł końca. II turnus odbył się już w Sarbinowie, dokąd już obydwa były zaplanowane w Mostowie.

Wychowawcy natychmiast powiadomili o wszystkim kierownictwo kolonii i głównego organizatora, czyli Ośrodek w Szklarach. Z organizatorem kolonii kontaktowała się również dyrektorka Specjalnego Ośrodka Szkolno-Wychowawczego w Jaworze, p. Grażyna Kaczkowska. Całą sprawę opisała koszalińska prasa. Nieoficjalnie dowiedzieliśmy się, że podobno ośrodek w Mostowie wcześniej zajmowała trupa cyrkowców z WNP wraz z egzotycznymi zwierzętami. Wprawdzie wychowawczyni, która pracowała na kolonii, nie mogła tego potwierdzić, niemniej jednak część domków była zarobaczona i nikt wcześniej tego nie wykrył.

Sprawa ma być wkrótce wyjaśniana w Legnicy. O wyniku postaramy się powiadomić Czytelników.

L.K.

Złodzieje oskarżają policję o to, że nie zapobiegła kradzieży Mercedesa!

"Goście" z Ukrainy

Jedna z mieszkanek Jawora powiadomiła 22 sierpnia br. o godz. 21.50 oficera dyżurnego jaworskiej policji, że przy ul. Dmowskiego na os. Przyrzecze złodzieje włamują się do jej Fiata 126 p. Kiedy wyszła przed budynek, nieznajomy osobnik wyskoczył z malucha i wraz z dwoma innymi odjechał Mercedesem w kierunku Piotrowic.

Jaworscy policjanci natychmiast podjęli pościg, który zakończył się powodzeniem. Zatrzymano dwóch mężczyzn, obywateli Ukrainy. Trzeci zdążył odjechać Mercedesem 200 D o nr. rejestracyjnych (białe tablice) K-VL-950 w stronę Chełmca. Natychmiast powiadomiono sąsiednie komendy i komisariaty, ale do tej pory nie znaleziono ani samochodu, ani kierowcy.

Dwa dni później, na wniosek KRP w Jaworze, Prokurator Rejonowy zastosował wobec sprawców usiłowania kradzieży malucha areszt tymczasowy. I na tym etapie sprawa byłaby jasna, gdyby nie to, że jeden z zatrzymanych następnego dnia oskarżył policję, że swoim działaniem walnie przyczyniła się do... kradzieży jego Mercedesa przez osobnika, który nim uciekł! Ponoć auto kilka dni wcześniej kupił z kolegą od Niemca w Ścinawie. Dlaczego chcieli ukraść "malucha", próbują wyjaśnić prowadzący dochodzenie policjanci i prokurator. Także to, dlaczego ucieczką salwował się ich kumpel.

(wm)

Wybory Miss Jawora '95

15 kandydatek do tytułu

Już 15 dziewcząt kandyduje do tytułu Miss Jawora '95. Impreza odbędzie się 17 września br., najprawdopodobniej na jaworskim Rynku. Aby wziąć udział w wyborach, dziewczęta muszą ukończyć 17 lat, być stanu wolnego i zamieszkiwać na terenie byłego powiatu jaworskiego. Do jury, które oceniać będzie kandydatki, organizatorzy zaprosili p. Andrzeja Mierzwę, prezesa Polskiego Towarzystwa Tanecznego.

Kolejnymi kandydatkami do tytułu są: Agnieszka Ścieszka, lat 18, uczennica ZSZ w Świebodzicach, mieszkanka Kłaczyny w gminie Dobromierz, oraz Joanna Agnieszka Hoszowska, lat 22, mieszkanka Jawora.

Sponsorów, którzy chcieliby wspomóc finansowo organizatorów, prosimy o kontakt z naszym redakcyjnym kolegą p. Wiesławem Majdą. Natomiast zainteresowane dziewczęta informujemy, że termin zgłoszeń do konkursu upływa z końcem tego miesiąca.

dokończenie na str. 2

Nasze wspólne sprawy

Dżungla kolibrów

Na początku sierpnia odwiedziliśmy bazę harcerską w Rozewiu. Już od kilku lat docierały do władz miasta sygnały, że na teren zajmowany przez nasz Hufiec ZHP od 1970 roku dzierżawa jest przedłużana przez właściciela z roku na rok. Dawniej takie umowy opiewały na okresy dłuższe do pięciu lat. Obecna sytuacja stwarzała niepewność co do dalszych losów bazy. Uznaliśmy zatem, że sprawa stała się pilna, i w towarzystwie Burmistrza i przewodniczącego zespołu do spraw wypoczynku letniego udaliśmy się nad morze, aby sprawę rozeznać na miejscu i podjąć konieczne dalsze działania.

Na miejscu okazało się, że właściciel terenu, Wojsko Polskie, jest bardzo zadowolone z dotychczasowej współpracy z jaworskimi harcerzami. Szef jednostki w Rozewiu ppłk Ćwik wyjaśnił, że wojsko, będące właścicielem szeregu nieruchomości, jest na etapie przekształceń mających na celu uregulowanie wszelkich spraw związanych z ich posiadaniem. Dopóki nie powstaną nowe struktury, wszelkie umowy dzierżawy przedłużane są tylko na rok. Otrzymaliśmy zapewnienie, że nastąpi to w niedalekim terminie i zostaniemy o tym powiadomieni. Ppłk Ćwik docenił nasze zainteresowanie problemem a także wypoczynkiem dzieci i młodzieży, wiedząc, z jakiego regionu pochodzimy. Być może we wrześniu będzie gościł w naszym mieście. Odwiedziliśmy również Urząd Miejski we Władysławowie, gdzie zostawiliśmy materiały informacyjne o naszym mieście i wymieniliśmy się doświadczeniami.

dokończenie na str. 4

9. Górski Rajd Belfrów

Działacze PTTK oraz ZNP z Jawora i Roztoki już po raz dziewiąty organizują w dniach 9-10 września Górski Rajd Belfrów. Szefem imprezy jest p. Henryk Gęsior, zaś jego zastępcą- p. Zofia Żogał.

Rajd wiedzie malowniczymi szlakami Gór Izerskich. Trasę trudną zaplanowano ze Szklarskiej Poręby Grn., przez Wysoki Kamień, Zwalisko, Izerskie Garby, Przednią kopę, Mokrą Przełęcz, Polanę Izerską i schronisko PTTK "Na Stogu, z zakończeniem w Świeradowie Zdroju. Trasa łatwa prowadzi ze Świeradowa Zdroju zielonym szlakiem przez Zajęcznik, Czerniawę Zdrój, Izerski Stóg i schronisko "Na Stogu Izerskim".

Zgłoszenia udziału w rajdzie przyjmują i informacji udzielają działacze Oddziału PTTK w Jaworze, ul. Legnicka 3, tel. (076) 70-21-35, oraz p. Henryk Gęsior- SP w Gniewkowie, tel. (074) 581-293. Koszty przejazdów, noclegów i wyżywienia uczestnicy pokrywają we własnym zakresie. ZO ZNP w Jaworze funduje nagrody w konkursach oraz pamiątkowy znaczek rajdowy. Organizatorzy zapewniają, że rajd odbędzie się bez względu na pogodę!

(r)

SPADŁ I UTOPIŁ SIĘ

Jak już informowaliśmy w poprzednim numerze, w Nysie Szalonej znaleziono martwego człowieka. Początkowo nie można było ustalić jego tożsamości. Obecnie, po przeprowadzonej sekcji zwłok we Wrocławiu wiadomo, że denatem był samotny mieszkaniec Jawora, M.

Jak zeznali świadkowie, leżał on na stromej skarpie nad rzeką w okolicach mostu piotrowickiego, a następnie stoczył się do wody. Wcześniej lekarz sądowy nie stwierdził żadnych obrażeń ciała, ani działania osób trzecich.

(wm)

Wybory Miss Jawora '95

15 kandydatek do tytułu

dokończenie ze str. 1

Spotkanie organizatorów, jurorów i kandydatek odbędzie się 1 września br.o godz.17 w klubie "Parkowa". Zaraz po spotkaniu kandydatki odbędą sesję zdjęciową oraz pierwsze zajęcia z choreografami.

Dziś prezentujemy kolejną z kandydatek do tytułu Miss Jawora '95- Annę Bednarek, lat 18, uczennicę jaworskiego Liceum Ogólnokształcącego. (Zdjęcie na 1 stronie)

E. Meyer

O abonamencie RTV

Od 19 sierpnia br. użytkownik odbiornika telewizyjnego lub radiowego zobowiązany jest zapłacić abonament do 20 dnia danego miesiąca. Może również zapłacić z góry za kilka miesięcy, a jeśli zapłaci za cały rok do 20 lutego- nie obowiązują go wwprowadzone w tym czasie podwyżki opłat.

Abonamentu nie płacą inwalidzi I grupy; osoby, które ukończyły 75 lat; osoby, które otrzymują stały zasiłek z pomocy społecznej; osoby, u których stwierdzono całkowitą głuchotę lub obustronne upośledzenie słuchu (mierzone na częstotliwości 2000 Hz, o natężeniu 80 dB); niewidomi, których ostrość wzroku nie przekracza 15 proc.; inwalidzi wojenni i wojskowi, kombatanci oraz wdowy i wdowcy po kombatantach.

Zapisy do Ogniska Muzycznego

Społeczne Ognisko Muzyczne im. Juliusza Zarębskiego, Jawor, ul. Zamkowa 1, tel. 70-23-03, przyjmie chętnych do nauki gry w klasie: fortepianu, skrzypiec, gitary klasycznej, akordeonu, syntezatora, instrumentów dętych drewnianych oraz wiolonczeli. Szkoła uczy w działach dziecięcym i młodzieżowym. Ponadto są jeszcze miejsca wolne w przedszkolu muzycznym. Prowadzimy również naukę języków obcych:

- języka francuskiego
- języka hiszpańskiego na wszystkich poziomach zaawansowania.

Zapisy i informacje codziennie, od 1.09.1995 r., w godz. 13-17.

NOWE LAMPY w Rynku?

Trwają przygotowania do zmiany oświetlenia jaworskiego Rynku. Już wkrótce, 5 września br. ok. godz. 10, na płycie Rynku będzie można obejrzeć wyroby jednego z producentów stylizowanych lamp ulicznych. Być może swoje wyroby zaprezentują również inni producenci.

Zapraszając do obejrzenia wystawy Wydział Gospodarki Miejskiej oczekuje na krytyczne uwagi, opinie i wnioski w tej sprawie. Szczególne zaproszenie Wydział kieruje do ewentualnych przyszłych sponsorów, którzy mogliby ufundować np. lampę, na której uwieczniono by nazwisko fundatora. W tej sprawie mogą kontaktować się z Urzędem Miasta lub naszą redakcją.

lam

Będą kopać

Przedsiębiorstwo Usługowo-Produkcyjne i Handlowe "COM-D" spółka z o. o. w Jaworze uprzejmie informuje, że od września bieżącego roku na odcinku ulicy Starojaworskiej, od budynku nr 22 do ulicy Bocznej, nastąpi utrudnienie w ruchu drogowym spowodowane rozpoczęciem robót związanych z ułożeniem kanalizacji sanitarnej.

Jaworzanie wyróżnieni

W piątek, 28 sierpnia br., w salach galerii sztuki w Legnicy odbył się wernisaż 21. prezentacji plastyki Zagłębia Miedziowego. Wystawiano obrazy, grafikę, rzeźbę, szkło artystyczne, ceramikę i fotografie.

Miło nam poinformować, że Jaworzanie- p. Dariusz Nowak (czasowo mieszkający w Legnicy) i p. Łukasz Morawski zostali uhonorowani wyróżnieniem jury. Gratulujemy.

BRAWURA czy głupota?

21 sierpnia br. o godz. 1.20 w nocy doszło do groźnego wypadku na 102,5 km autostrady. Przybyła na miejsce grupa dochodzeniowo-śledcza ustaliła, że kierujący samochodem BMW obywatel Niemiec Krzysztof K. podczas wyprzedzania (pomimo zakazu wyprzedzania na tym odcinku drogi) najechał na słupki oznaczające zjazd na drugi pas ruchu. Następnie, po odbiciu się od słupków sygnalizacyjnych, z dużą siłą uderzył w drzewo. W wyniku wypadku kierowca i pasażerowie doznali wstrząsu mózgu, stłuczeń klatek piersiowych oraz ogólnych potłuczeń. Wszyscy zostali umieszczeni na oddziale chirurgicznym Szpitala w Legnicy. Samochód został całkowicie zniszczony. Wobec sprawcy wypadku prokurator zastosował poręczenie majątkowe w kwocie 5.000 zł.

(wm)

Do odebrania Passat

W nocy 25 sierpnia br. o godz. 1.10 patrol jaworskiej policji natrafił na porzuconego w Piotrowicach Volkswagena Passata na holenderskiej rejestracji. Policjanci ustalili, że został on kilka dni wcześniej skradziony obywatelowi Holandii w Świdwinie (województwo koszalińskie). Sprawcy kradzieży przejechali nim około 5 tys. km. Samochód w bardzo dobrym stanie (uszkodzony tylko jeden zamek) pozostawili prawdopodobnie z braku paliwa.

(wm)

Stare kotłownie przestaną dymić

W szybkim tempie postępują prace przy modernizacji kilku starych kotłowni w mieście. Jak już pisaliśmy, w uciążliwych dla mieszkańców kotłowniach piece koksowe wymienia się na piece opalane ekologicznym paliwem płynnym lub gazowym.

Na ukończeniu są prace w kotłowni przedszkola nr 2 i basenu miejskiego. Problemy wystąpiły przy modernizacji kotłowni przedszkola nr 4 a to dlatego, że już we wrześniu- pierwszym miesiącu funkcjonowania placówki- musi funkcjonować system grzewczy zapewniający ciepłą wodę. Problem rozwiązano, lecz koszty z tym związane będą wyższe o ok. 1500 zł.

W pozostałych kotłowniach roboty przebiegają zgodnie z harmonogramem.

lam

Ogłoszenia parafialne

PARAFIA ŚW. MARCINA
Msze św. w niedzielę: 7.00, 8.30, 9.45 (dla młodzieży), 11.00 (dla dzieci), 12.15 (suma), 14.30, 17.00 (nieszpory), 18.00. W dni powszednie: msze św. 6.30, 18.00.
Kancelaria parafialna przy kościele czynna jest w dni powszednie w godzinach 10.00 -12.00 i 16.00 - 17.00.

PARAFIA MIŁOSIERDZIA BOŻEGO NA PRZYRZECZU
Msze św. w niedziele: 7.00; 9.00 (dla młodzieży); 11.00 (szkolna); 12.00 (suma); 15.00 (dla najmłodszych); 18.00 (wieczorna).
W każdą drugą niedzielę miesiąca o godzinie 13.00 Msza św. z udzielaniem sakramentu chrztu św.
Msze św. w dni powszednie: 7.00 i 18.00.
Kancelaria czynna we wtorki i czwartki w godz. 16.00 - 17.00, w soboty w godz. 9.00 - 10.00 i 16.00 - 17.00.

KOŚCIÓŁ ŚW. MAKSYMILIANA
Msze św. tylko w niedziele: 8.00, 10.00.

KOŚCIÓŁ ZIELONOŚWIĄTKOWY
Nabożeństwa: niedziela, godz. 10.00.
Studium biblijne: środa, godz. 18.00

Dzieci urodzone w Jaworze

- Marcin Ludwik Kosiński
ur. 09.08.1995 s. Henryka i Małgorzaty
- Agata Mackiewicz
ur. 10.08.1995 c. Stanisława i Elżbiety
- Arkadiusz Ireneusz Sycz
ur. 17.08.1995 s. Władysława i Marii
- Żaneta Woźniakiewicz
ur. 16.08.1995 c. Andrzeja i Marii
- Karol Smoleń
ur. 18.08.1995 s. Roberta i Wiesławy

Na ślubnym kobiercu

❤ Krzysztof Kowalczyk z Jawora i Monika Główka z Jawora
❤ Jarosław Grabowski z Jawora i Małgorzata Napierała
❤ Dariusz Majcher z Białobrzegi i Edyta Turek z Jawora

Trwają prace na Podzamczu

Już drugi miesiąc trwają prace przy zagospodarowywaniu Podzamcza na targowisko miejskie. W pierwszej fazie utwardza się powierzchnie na parking. Na deskach kreślarskich są szczegółowe projekty techniczne obiektów handlowych wraz z małą architekturą- sklepów, budek handlowych, stołów z zadaszeniem, szaletów i stróżówki. Szczególnie zainteresowani postępem prac handlowcy z Podzamcza- członkowie nowego Stowarzyszenia Inicjatyw Gospodarczych, w miniony piątek mieli okazję zapoznać się z wstępną koncepcją zagospodarowania. Po zakończeniu prac projektowych opracowania zostaną wyłożone do publicznego wglądu o czym nie omieszkamy poinformować.

lam

ILE MOŻE EMERYT?

Od pierwszego września br. emeryt może zarobić w ciągu miesiąca nie więcej niż 411 nowych złotych bez obawy o zmniejszenie przyznanego świadczenia. Jeżeli jego zarobki przekroczą 821 zł 90 gr, wypłata świadczenia zostanie zawieszona- głosi komunikat prezesa ZUS-u, opublikowany w Monitorze Polskim nr 40.

Ognisko Muzyczne JOK rozpoczyna zajęcia

Już 1 września w godz 13-15 oraz w poniedziałek 4 września br. odbędą się przesłuchania uczniów do klasy fortepianu, syntezatorów i organów, prowadzonej przez p. Macieja Wołujewicza. Do klasy tej zapraszamy dzieci uzdolnione z niezamożnych rodzin. Nauka będzie dofinansowywana przez JOK, a o przyjęciu zadecyduje przesłuchanie. Liczba uczniów w Ognisku jest ograniczona i decydować będzie kolejność zgłoszeń.

R.W.

BĘDĄ STRZELAĆ

Zarząd Miejski Ligi Obrony Kraju w Jaworze organizuje 16 września br. na strzelnicy sportowej k. Grzegorzowa zawody strzeleckie z broni sportowej dla kierownictw zakładów pracy i instytucji. Zawodnicy strzelać będą z kbks i pistoletu sportowego "Margolin". Udział mogą brać tylko 3-osobowe zespoły. Zgłoszenia i wpisowe (24 zł od drużyny) przyjmuje ZM LOK do 11 września br.

Organizatorzy zapewniają broń sportową oraz nagrody rzeczowe dla najlepszych w konkurecjach indywidualnych i zespołowych, a wszystkim- wojskową grochówkę.

(wm)

NADPŁATY za loggie do zwrotu

Ministerstwo Budownictwa ustaliło, że spółdzielnie mieszkaniowe nie mają prawa wliczać w metraż mieszkania loggi balkonowych i pobierać za to opłat. Decyzja ta jest wynikiem stanowiska rzecznika praw obywatelskich, do którego trafiało wiele zapytań w tej sprawie.

Jeszcze do niedawna praktykowane było w wielu województwach wliczanie powierzchni loggi balkonowych w metraż mieszkania, według którego spółdzielnie ustalały czynsz a także należność za centralne ogrzewanie i eksploatację. Natomiast rzecznik praw obywatelskich wyjaśnił, że powierzchnie loggi, balkonów, tarasów czy antresol nie mogą być dodawane przy obliczaniu powierzchni ogólnej mieszkania. Spółdzielcy mogą dochodzić przed sądem zwrotu nadpłat za ostatnie dziesięć lat, bowiem nadpłaty te pochodziły ze świadczeń, które się spółdzielni nie należą; nie można ich traktować jako opłat okresowych z trzyletnim terminem przedawnienia.

"ERKA" pilnie potrzebna

Według informacji uzyskanych w Pogotowiu Ratunkowym, w ostatnich miesiącach aż o 40 % wzrosła liczba wypadków drogowych na obsługiwanym przez Jawor odcinku autostrady. Kierownictwo jaworskiej filii pogotowia już od dłuższego czasu zabiega w województwie o przydział karetki reanimacyjnej, gdyż posiadane samochody nie są wystarczająco przystosowane do obsługi ciężkich wypadków drogowych.

Póki co, jest obietnica, że Jawor "erkę" otrzyma. Nie wiadomo tylko, kiedy.

elka

Autobusy miejskie dojadą na Zachodnią

Jak już zapowiadaliśmy, 4 września br. autobusy jaworskiej komunikacji miejskiej dotrą do Osiedla Zachodniego. Tym samym zostaną spełnione postulaty mieszkańców tej części miasta. Jak twierdzi p. Stanisław Podsiadło, od frekwencji zależeć będzie utrzymanie tej linii. Bilety w cenie 30 gr sprzedawać będą konduktorzy. Nie przewiduje się żadnych ulg w przejazdach, gdyż bilety są bardzo tanie, chyba najtańsze w Polsce.

lam

BĘDZIE BEZPIECZNIEJ

23 sierpnia br. ekipy COM-D rozpoczęły prace przy przebudowie chodnika dla pieszych wzdłuż ul. Struga. Z tego wąskiego traktu korzysta wielu Jaworzan, udających się do parku i nad basen.

Inwestycja ta finansowana jest częściowo przez Telekomunikację Polską S.A. Miasto wzięło na swoje barki zapewnienie niezbędnych materiałów. Zakończenie robót przewidziano na połowę września br.

"Gdy słyszysz śpiew,
tam idź,
Tam dobre serca mają.
Źli ludzie, wierzaj mi,
Ci nigdy nie śpiewają".

Johann Wolfgang Goethe

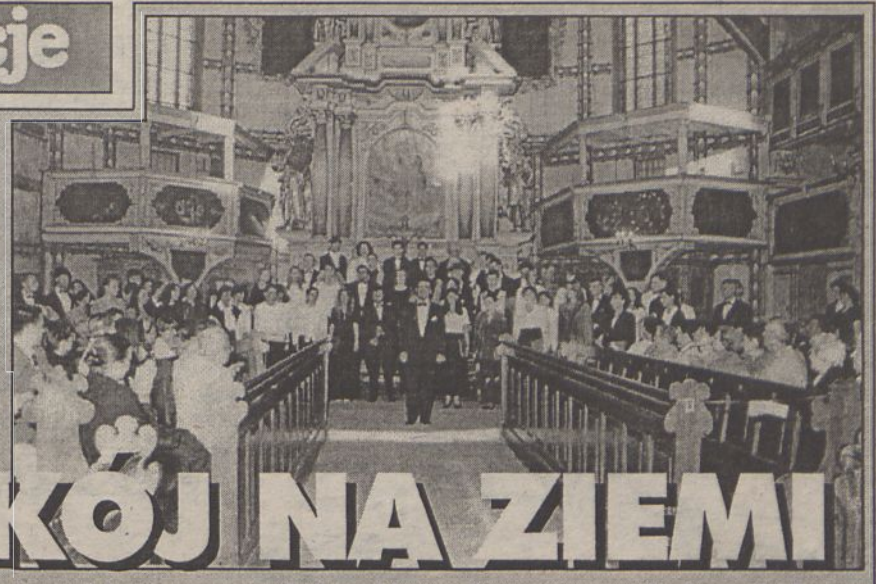

POKÓJ NA ZIEMI

Sympatycy i melomani I Jaworskich Koncertów Pokoju przybyli do Kościoła Pokoju w Jaworze 27 sierpnia, by wysłuchać bogatego programu 9 koncertu, który był naprawdę wyjątkowy. Choć każdy poprzedni można również określić tym mianem, to jednak ten wyróżniał się w sposób szczególny. Przed licznie zgromadzoną publicznością wystąpił Chór "In terra Pax".

Akademia powstała w 1991 r., a patronat nad jej działalnością objęli prezydenci Polski i Niemiec. Jest współfinansowana przez Fundację Współpracy Polsko-Niemieckiej. Poza działalnością muzyczną Akademia zbliża naród polski i niemiecki w twórczej pracy, która daje znakomite wyniki i owocuje przyjaźnią. W chórze Akademii "In Terra Pax" śpiewają artyści amatorzy z wielu chórów, z przeszło 20 miast polskich i niemieckich. Jakże wysokimi walorami pedagogicznymi i muzycznymi charakteryzuje się dyrygent chóru prof. Jan Szyrocki, który prowadzi zespół ze znakomitym skutkiem! Grono uczestników Akademii ciągle rozszerza ideę zawartą w jej nazwie- Pokój na Ziemi. Wspólne muzykowanie na jednej scenie obok siebie śpiewaków i muzyków dwóch społeczeństw stworzyło zgrany młody organizm artystyczny.

W czasie koncertu usłyszeliśmy potęgę brzmienia utworów wokalnych Mikołaja Zielińskiego, Johanna H. Scheina, Antona Brucknera, Romualda Twardowskiego, Wernera Egka, Palestriny i Marka Jasińskiego. Dyrygent prof. Jan Szyrocki prowadził zespół 70-osobowy, który w czasie koncertu był rozmieszczony przy ołtarzu, na ambonie, w ławkach i na emporze organowej. Publiczność była oczarowana wysoką klasą wykonania utworów. Przejmująca siła głosu i znakomite współbrzmienie zespołu w polifonicznych utworach sprawiły, że wytworzył się wyjątkowo ciepły nastrój w kościele.

Na koncert Polsko-Niemieckiej Akademii Chóralnej "In Terra Pax" przybyli goście z Konsulatu Niemiec we Wrocławiu. Wyrazili pełne uznanie dla idei Koncertów Pokoju i deklarowali pomoc na przyszłość. Po koncercie, który prowadził, jak zwykle, Zbigniew Pawlicki, artyści śpiewali jeszcze pieśni przed kościołem, otoczeni gronem melomanów. Tej atmosfery nie odda w pełni żaden opis...

Dziewiąty koncert w ramach I Jaworskich Koncertów Pokoju na długo zostanie w pamięci słuchaczy.

Barbara Skoczylas-Stadnik

PS. Drodzy Państwo, do zakończenia tegorocznego Festiwalu Muzyki Kameralnej "Koncerty Pokoju w Kościołach Pokoju" zostały tylko dwa koncerty: 10 i 17 września. Bliższe informacje na temat programu w następnych numerach. Zapraszam.

TWARDZIEL

19 sierpnia br.o godz. 13.45 powiadomiono KRP w Jaworze o potrąceniu rowerzysty na ul. Szpitalnej. Przybyły na miejsce patrol ustalił, iż rowerzysta jadący od strony Zębowic nagle zjechał na lewą stronę i wpadł pod Opla. Nim kierowca Opla zdążył się zorientować, co się stało, pechowy rowerzysta uciekł w nieznanym kierunku. Policja podejrzewa, iż był on na niezłym "gazie". Twardy facet.

(wm)

Chciał się ogolić?

19 sierpnia br. o godz. 13.25 właściciel sklepu przy ul. Muzycznej powiadomił policjantów, że zatrzymał sprawcę kradzieży przyborów do golenia z wystawy sklepowej. Przybyły na miejsce patrol zabrał złodzieja do komendy, gdzie okazało się, iż jest to "dobry znajomy" z Prochowic, Zdzisław H, który często przyjeżdża do naszego miasta na "gościnne występy". Po konsultacji z prokuraturą został on zwolniony, ponieważ jest... chory psychicznie.

(wm)

Zapaliła się... wanna

Do niecodziennego wydarzenia doszło w środę, 23 sierpnia, w hali montażu maszyn rolniczych jaworskiej "Kuźni", gdzie ni stąd, ni zowąd zapaliła się wanna, napędzając sporo strachu zatrudnionym tam pracownikom.

Oczywiście, nie była to wanna służąca do codziennych ablucji i trzymania wigilijnego karpia, ale wanna hartownicza, wypełniona olejem. Sprawna akcja zakładowych strażaków wspomaganych przez hartowników zdusiła ogień w zarodku i zapobiegła większym stratom. Jednakże gęste kłęby dymu wydobywające się z fabrycznej hali były z daleka widoczne, i nie umknęły uwadze naszych Czytelników.

Na "Manhattanie"

22 sierpnia br. o godz. 10.30 policjanci z KRP w Jaworze zatrzymali złodziejaszka na gorącym uczynku zuchwałej kradzieży pieniędzy z portmonetki należącej do jednej z mieszkanek Jawora. Okazał się nim Daniel M. Miało to miejsce na targowisku. Dwa dni później na wniosek KRP Prokurator Rejonowy zastosował wobec "doliniarza" areszt tymczasowy.

(wm)

Kolejne ofiary autostrady

Zabił żonę i teścia

28 sierpnia br. około godz. 11 na 117 km autostrady doszło do bardzo groźnego w skutkach wypadku drogowego. Jak dotychczas ustalono, kierujący Mercedesem 190 E obywatel Niemiec J.S., jadąc z nadmierną prędkością zjechał nagle na prawe pobocze, wpadł do rowu, a następnie z dużą siłą uderzył w drzewo. W wyniku wypadku śmierć poniosła żona kierowcy i jego teść. Kierowca doznał wstrząsu mózgu i ogólnych potłuczeń, natomiast jego syn ma połamane żebra i podobne obrażenia- teściowa.

Powołany biegły sądowy nie stwierdził w samochodzie usterek technicznych, które miałyby związek z tragedią. Auto zostało doszczętnie rozbite i nadaje się już tylko na złom.

(wm)

to i owo

Dzięki dobrej współpracy ZOZ-u, Pogotowia i Urzędu Miasta udało się zapobiec dewastacji budynku

"CZERWONY" SZPITAL potrzeby i szanse

Dzięki dobrej współpracy ZOZ-u, Pogotowia i Urzędu Miata, dało się zapobiec dalszej dewastacji tzw. czerwonego budynku przy ul. Szpitalnej. Z początkiem września ma być zakończony kapitalny remont dachu. Zabezpieczony w ten sposób obiekt, po gruntownym remoncie wewnątrz mógłby nadal służyć jaworskiej służbie zdrowia. Jest już nawet kilka pomysłów i koncepcji, lecz na przeszkodzie stoi, jak zwykle, brak pieniędzy.

Budynek, w którym dawniej mieścił się oddział wewnętrzny szpitala, od kilku lat systematycznie niszczał. W czasie opadów atmosferycznych woda zalewała dwa piętra i parter. Przegniły stropy, odpadały mokre tynki. Ostatnie poważne zalanie miało miejsce w czerwcu tego roku. Po tym fakcie kierownictwo Pogotowia wystąpiło do Urzędu Wojewódzkiego o przyznanie, w ramach usuwania awarii, środków na remont dachu. Wydział Zdrowia UW wyasygnował na ten cel 240 mln st. złotych, Urząd Miasta w Jaworze 75 mln, resztę dołożył ZOZ.

Prace przy wymianie dachu trwały niecałe dwa miesiące. Ich koszt zamknie się kwotą 350 mln st. złotych, czyli 35 tys. nowych. Na budynku położono nowy dach, wymieniono poszycie dachowe. Za zgodą konserwatora wojewódzkiego dach pokryto specjalną wykładziną, której trwałość określana jest na kilkadziesiąt lat. Wymieniono częściowo stropy, założono nowe rynny. Wykonano także w całym budynku ogrzewanie. Jak zapewnia kierownik filii Pogotowia dr Jerzy Koryś, obecnie budynek jest całkowicie zabezpieczony przed niszczeniem z zewnątrz. Teoretycznie można by przystąpić do wymiany stropów i stolarki okiennej, a następnie do adaptacji pomieszczeń pod kątem potrzeb przyszłych użytkowników. Niestety, na razie jest to tylko teoria. Decyzja w tej sprawie należy do ZOZ-u, a aktualny budżet tej instytucji nie przewiduje na ten cel żadnych pieniędzy.

Gdyby jednak znalazły się środki na wyremontowanie wnętrza budynku, byłoby- zdaniem dra Korysia- mnóstwo możliwości zagospodarowania jego dwóch pięter. Obiekt mógłby być przede wszystkim wykorzystany przez służbę zdrowia (przemawia za tym jego usytuowanie), zaś potrzeb i pomysłów jest w tym względzie wiele.

Już dziś istnieje pilna potrzeba urządzenia przychodni lekarza rodzinnego, dla której niezbędne jest kilka pomieszczeń(dodać należy, że w krótce w Jaworze będziemy mieć dwóch lekarzy rodzinnych). Potrzebny jest porządny gabinet zabiegowy, trzeba szukać pieniędzy, aby mogła powstać przychodnia diagnostyczna chorób sutka.

O opinię odnośnie ewentualnego zagospodarowania "czerwonego budynku" poprosiliśmy dyrektora ZOZ-u p. Marka Tomaszewskiego. Dyrektor już na wstępie podkreślił duże zasługi doktora Korysia w zdobyciu środków na nowy dach. Jednakże, mimo wielu już prób i koncepcji przywrócenia budynkowi jego funkcji użytkowych, dyrektor nie widzi możliwości rozpoczęcia remontu ani w roku bieżącym, ani w przyszłym. Powodem jest brak pieniędzy. Dyrektor Tomaszewski zapewnił jednak, że wspólnie z kierownikiem Pogotowia i dyrekcją Wojewódzkiej Stacji Pogotowia w Legnicy będą szukać na ten cel środków pozabudżetowych. - Będę czynił wszystko, aby budynek został wyremontowany i przywrócony służbie zdrowia- powiedział.

Dowiedzieliśmy się także, że przychodnia dla rodzinnego lekarza, dra Andrzeja Domińskiego, zostanie tymczasowo urządzona w pomieszczeniach byłego przedszkola przy ul. Szpitalnej 7. Na niezbędny remont i adaptację ZOZ otrzyma pieniądze z funduszu PHARE. Przychodnia zacznie funkcjonować prawdopodobnie już w październiku tego roku.

Lucyna Kalinowska

NOWA STAWKA za 1 km przebiegu

Od 14 sierpnia, czyli od ostatniej zmiany ceny benzyny, podniesiono stawki za 1 kilometr przebiegu samochodów osobowych, używanych do celów służbowych. I tak, dla samochodu osobowego o pojemności silnika do 900 cm sześc. stawka ta wynosi 24 grosze, a dla samochodu o pojemności silnika powyżej 900 cm sześc.- 38 groszy. Poprzednie stawki, obowiązujące od 4 września ub.r., wynosiły odpowiednio 21 i 34 grosze.

Według tych stawek zwraca się pracownikowi jeżdżącemu w celach służbowych własnym samaochodem koszty jego używania. Słowem, rozlicza się delegacje służbowe i jazdy lokalne, a także ustala wysokość miesięcznego ryczałtu pieniężnego dla takich pracowników. Obliczone przy zastosowaniu tych stawek wydatki na pracowników z tytułu używania własnych samochodów do celów służbowych są dla pracodawcy kosztem uzyskania przychodów (art. 23 ust. 1 pkt 36 ustawy o podatku dochodowym od osób fizycznych i art. 16 pkt 30 ustawy o podatku dochodowym od osób prawnych).

Stawki te stosuje się również przy ustalaniu limitu kosztów uzyskania przychodów związanych z używaniem przez właściciela firmy dla potrzeb dzialalności gospodarczej własnego samochodu osobowego, nie wprowadzonego do ewidencji środków trwałych, albo samochodu należącego do jego małżonka. Prowadzący działalność gospodarczą, opodatkowani na zasadach ogólnych (księga podatkowa przychodów i rozchodów, księgi rachunkowe) zaliczają w ciężar kosztów zakładu faktycznie poniesione, udokumentowane koszty użytkowania takiego pojazdu dla potrzeb firmy, ale tylko do wysokości limitu wynikającego z przemnożenia liczby kilometrów faktycznego przebiegu pojazdu oraz stawki za jeden kilometr (obecnie 24 gr i 38 gr). W świetle bowiem art. 23 ust. 1 pkt 46 ustawy o podatku dochodowym od osób fizycznych część wydatków związanych z używaniem samochodu przekraczających ten limit nie jest kosztem uzyskania przychodów.

Nasze wspólne sprawy

Dżungla Kolibrów

dokończenie ze str. 1

Sprawy wypoczynku naszych latorośli nie są, jak widać, obojętne władzom miejskim - pisałem już o tym w innym miejscu; dlatego uznaliśmy za konieczne wyjaśnienie wątpliwości dotyczących bazy rozewskiej. Nasza wizyta, jak sądzę, pozwoliła na nawiązanie kontaktu osobistego z tymi, od których bezpośrednio jej los zależy.

Ponieważ wypoczynek letni dzieci jest w dużej mierze związany z dotowaniem i przekazywaniem na ten cel pieniędzy podatników, zarówno bezpośrednio jak i pośrednio, pozwolę sobie przy tej okazji odpowiedzieć na zarzuty stawiane mi przez kolorowe ptaki, a właściwie jednego osobiście, który dla niepoznaki nazwał się Kolibrem. Władze miejskie nadały dużą rangę sprawom opieki społecznej, bezrobocia, pomocy biedniejszym warstwom naszego społeczeństwa. Problemy te, znacznie wyraźniej widoczne w poprzedniej kadencji Rady Miejskiej, również i dzisiaj nie straciły na aktualności. Duża część budżetu Jawora jest przeznaczana na realizację zadań związanych z tymi sprawami. Poszukiwaliśmy nowych form działań, które przy cały czas ograniczonych środkach miasta i państwa wzbogacałyby ofertę usług socjalnych świadczonych przez te instytucje społeczeństwu. Inicjatywy organizacji pozarządowych, takich jak JSPL, przy pewnym wsparciu mogły taką funkcję spełniać, i działać następnie samodzielnie jako przyjęta przez społeczeństwo forma pomocy. Tak właśnie pomyślana była idea projektu 022 "Organizacje pozarządowe - świadczenie usług socjalnych".

Projekt "Stołówka dla ludzi w potrzebie" był skierowany do tych biednych lub zubożałych, którzy jednak posiadają jakieś źródła utrzymania - chociażby zasiłek z opieki społecznej. Miały również powstać nowe miejsca pracy. Posiłki przygotowywane przez stołówkę miały zaspokoić zapotrzebowanie rencistów, emerytów, bezrobotnych i podopiecznych MOPS-u w wystarczającym stopniu w naszym mieście, a więc stwarzaliśmy w ten sposób system taniego żywienia tej grupy ubogich, która mogła zaproponowaną cenę zapłacić bez większego uszczerbku dla swoich finansów. Nie było tu mowy o bezpłatnym żywieniu, bo w naszym pojęciu taką pomoc świadczyć będziemy niedługo tym, którzy nie posiadają żadnego źródła dochodów. Projekt "Stołówka dla ludzi w potrzebie" jest więc próbą stworzenia w naszym mieści rynku bardzo tanich usług. Jeśli się powiedzie, będzie mógł być zastosowany w innych miastach w Polsce. Tworząc go uważaliśmy, że w naszym kraju ceny jeszcze długo pozostaną wysokie a płace niskie.W szczególności ucierpią na tej relacji grupy ludzi wymienione powyżej Dlatego dla niech właśnie muszą powstać placówki handlu i usług oferujące towary po dostępnych cenach. Takich ludzi w naszym kraju jest kilkanaście milionów, a w naszym mieście kilka tysięcy.

Stołówka działa od 5 czerwca tego roku, mamy coraz więcej klientów, co potwierdza potrzebę powstania takiej placówki. W dużej mierze od sponsorów będzie zależał jej dalszy los, ponieważ ceny obiadów są niskie i, aby takie pozostały, wiele produktów "na stół" muszą być to darowizny. Można oczywiście uznać, tak, jak to robi Koliber, że najlepiej jest nic nie robić i zaczekać, aż nastanie jakaś bliżej nieokreślona świetlana przyszłość i czekać z założonymi rękami. Ale tej sytuacji nie doczeka zapewne wielu z tych, którym można pomóc teraz. Chcę powiedzieć, że nie zgadzam się z takim nastawieniem i z kontestowaniem świata z pozycji ultraliberalnych. Uważam, że należy działać konstruktywnie i nie szukać dziury w całym, przy braku własnych osiągnięć. Taka postawa, uznająca prawa silniejszego jest mi obca. Bliższa raczej prawom dżungli, którą zamieszkują kolibry.

Jacek Krajewski

Absolwencji jaworskiego LO

1993/94

Klasa IV a- wych. Wanda Łaz

Justyna Biżdra, Witold Bojanowski, Daniel Dziopak, Dariusz Fortuna, Joanna Gręźlikowska, Janina Grządziel, Jacek Homik, Dorota Iwankowska, Beata Juszczak, Konrad Kataneksza, Wojciech Kazimierski, Ewa Kutrowska, Ewa Miedzińska, Magdalena Opioła, Paweł Popławski, Monika Przyborowska, Monika Rajczyk, Jarosław Różycki, Dawid Skowron, Anna Stańczyk, Sebastian Stępniak, Tomasz Szelągowski, Sylwia Szymkowiak, Agnieszka Tkaczuk, Paweł Wilf, Małgorzata Witczak.

Klasa IV b - wych. Adam Siewicki

Marek Bobowski, Daniel Chojnacki, Maciej Frąckiewicz, Magdalena Gondek, Bogusława Jelonek, Joanna Karmelita, Mariola Knysz, Gabriela Korybska, Ewelina Krajewska, Agnieszka Krynicka, Joanna Kubiak, Paweł Ligudziński, Dariusz Lipski, Agnieszka Łasicka, Ewa Mach, Małgorzata Nawara, Magdalena Papiernik, Sylwia Papiernik, Magdalena Płaczek, Monika Poręba, Anna Prokopiak, Agnieszka Snoch, Przemysław Szumczyk, Andżelika Walaszek, Małgorzata Wieczerzak, Wiktoria Wilkowska, Beata Zych, Monika Żarkowska.

Klasa IV c - wych. Wanda Grzelak

Aleksandra Baran, Małgorzata Baś, Wiesława Bilińska, Maria Duszeńko, Agnieszka Dziemdziora, Ilona Fudali, Jacek Gołuch, Agnieszka Grudzień, Lucyna Jasińska, Anna Kawecka, Jarosław Kozłowski, Magdalena Laskowska, Bartłomiej Lesiak, Łukasz Lityński, Marta Majka, Beata Marcisiak, Katarzyna Mokrzycka, Mirosław Nalepa, Mieczysław Pokora, Alina Pokrywka, Joanna Ptak, Magdalena Ratajczak, Monika Reczuch, Małgorzata Reczuch, Łukasz Rybka, Małgorzata Skwara, Wioletta Staworowska, Adrianna Stec, Małgorzata Woźniakiewicz, Dominik Włodarczyk.

Klasa IV d - wych. Dorota Paluchowska

Dorota Bałos, Barbara Bolek, Ewa Dorosz, Marta Gwiżdż, Agnieszka Jaworska, Ewa Kasprzyk, Ilona Kopczyńska, Agnieszka Kopeć, Klaudia Kukuczka, Monika Kulawiec, Anetta Lipska, Barbara Maciejczuk, Elżbieta Majchrzak, Lucyna Makuch, Edyta Nowosad, Krzysztofa Nowosińska, Ewa Nydza, Anetta Partyka, Dorota Pisulska, Anetta Pokora, Lidia Sawicka, Marlena Siemaszko, Agnieszka Sieracka, Żaneta Skowron Wiesława Soból, Bożena Suchojad, Agnieszka Tereszkiewicz, Alicja Wegneris, Anna Więczkowska, Elżbieta Wojciechowska, Sylwia Wołowiec.

Klasa IV e - wych. Stanisław Osowski

Anna Andreasik, Zygmunt Czepiel, Agnieszka Firkowicz, Piotr Grzywacz, Iwona Kaim, Rafał Kiewra, Aneta Kruczyńska, Urszula Lechman, Izabela Łosińska, Marcelina Niedźwiecka,Izabela Nowak, Wojciech Nowak, Dorota Potapińska, Tomasz Przybyłek, Daniel Radzio, Radosław Sapieło, Małgorzata Stępień, Patrycja Surmańska, Agnieszka Szatkowska, Iwona Ściubak, Wiesława Termena, Beata Tułacz, Sebastian Wartalski, Adam Żelichowski.

to i owo

SANKTUARIA MARYJNE

w Archidiecezji Wrocławskiej

Na Dolnym Śląsku figury i obrazy Najświętszej Marii Panny znajdują się w licznych świątyniach. Część z nich wytworzyła pobożność śląska, część pochodzi z kresów wschodnich Rzeczypospolitej; przywieźli je repatrianci po 1945r. Ślady kultu Maryjnego można spotkać u początku istnienia diecezji wrocławskiej. Poszczególne zakony pielęgnowały inny aspekt Maryjny. Propagatorami kultu Niepokalanego Poczęcia byli franciszkanie i karmelici, Maryi Wniebowziętej - cystersi i franciszkanie, dominikanie stali się rzecznikami modlitwy różańcowej, Matki Boskiej Bolesnej - zakon serwitów.

W archidiecezji wrocławskiej znajdują się trzy koronowane, słynące łaskami sanktuaria: w Bardzie Śląskim, Wambierzycach i na Górze Iglicznej.

W Bardzie Śląskim - Matka Boża z dzieciątkiem na kolanach. Jest to figurka o wysokości 42,7 cm, w podstawie której umieszczone są relikwie świętych redemptorystów: św. Alfonsa Liguory, św. Klemensa i św Gerarda. Historia figury Matki Bożej jest bardzo stara i otoczona mgłą legend. Jedna z nich opowiada, że w dawnych wiekach Matka Najświętsza ukazała się pobożnemu młodzieńcowi i podarowała mu właśnie tę figurkę. Młody człowiek umieścił ją na przydrożnym drzewie, skąd Maryja błogosławiła wszystkim wędrowcom przechodzącym drogą. W roku 1471 był tu Władysław, syn Kazimierza Jagiellończyka, przed objęciem tronu czeskiego. W 1589 r. sanktuarium nawiedził nuncjusz apostolski w Polsce, późniejszy papież Klemens VIII. Ruch pielgrzymkowy, zahamowany w okresie reformacji, wzrósł w XVII w. Zahamowany został ponownie w okresie Kulturkampfu. 3 lipca 1966 r. w ramach dolnośląskich uroczystości milenijnych, arcybiskup Bolesław Kominek, ordynariusz wrocławski, dokonał w imieniu papieża Pawła VI koronacji łaskami słynącej figury.

Bazylika w Wambierzycach

Sanktuarium w Wambierzycach zwane jest też "Jerozolimą Dolnośląską". Jak podaje legenda dziejów, w roku 1200 Jan z Raszewa wskutek nieznanych okoliczności odzyskał wzrok i ujrzał umieszczony na lipie wizerunek Najświętszej Dziewicy z Dzieciątkiem. Jako dowód wdzięczności w roku 1218 zbudował pod lipą kamienny ołtarz. W latach 1715-20 zbudowano tu nową, do dziś zachowaną bazylikę w stylu włoskiego baroku, z 56 schodami z piaskowca. Obecna świątynia jest czwartą z rzędu wybudowaną w tym miejscu.

17 sierpnia 1980 r. odbyła się uroczysta koronacja figurki zwanej "Królową Rodzin". Aktu koronacji dokonał w imieniu Ojca Świętego Stefan kardynał Wyszyński, prymas Polski, wraz z kardynałem S.Baygier - prefektem kongregacji do spraw biskupów, kardynałem F.Tomaszkiem z Pragi i arcybiskupem H.Gulbinowiczem, gospodarzem archidiecezji.

Trzecie wielkie sanktuarium Maryjne na Dolnym Śląsku znajduje się w Międzygórzu na Górze Iglicznej. Historia Maryi Śnieżnej zaczęła się w 1750 r., kiedy to Krzysztof Veit z pobliskiego Wilkanowa przywiózł z Austrii z sanktuarium Maryjnego Mariazell figurkę, i umieścił ją na Górze Iglicznej pod koroną starobuku. W 1765 r. drzewo przewróciło się, ale statuetka Matki Boskiej pozostała nietknięta. Wzmagało to jeszcze bardziej kult wizerunku. W roku 1781 został poświęcony kamień węgielny pod kościół stojący do dziś pod tym samym szczytem góry. Do Śnieżnej Pani pielgrzymowali Czesi, Niemcy, Morawianie, Słowacy i Polacy. Odnotowano szereg uzdrowień, o czym świadczą liczne wota. Sanktuarium Matki Bożej Śnieżnej nawiedzał conajmniej dwukrotnie, w 1961 i 1968 r., obecny Ojciec Święty Jan Paweł II. 21 czerwca 1983 r. w obecności niezliczonej rzeszy Polaków Jan Paweł II dokonał we Wrocławiu aktu koronacji Matki Bożej Śnieżnej.

(cdn)

Marian Pańczyk

To, co niedawno wydawało się być pozbawione sensu, obecnie jest chlebem powszednim. Kiedy jeden z komentatorów dzieła Nostradamusa zawyrokował, że w czterowierszu 95 Centurii III jest zawarta teza o upadku wielkiego państwa marksistowskiego- Związku Radzieckiego, omal nie doszło do zerwania wielu układów politycznych i lawiny procesów.

NOSTRADAMUS

prorok czy szarlatan? (2)

Bo, jak było wytłumaczyć, że tak rozwijający się realny socjalizm, triumfujący we wszystkich opiniach i opracowaniach radzieckich biurokratów, jest jedynie sztucznie nadmuchaną bańką mydlaną? To przecież miała upaść gospodarka rynkowa całego Zachodu, a nie leninowsko-stalinowski system "uszczęśliwiania" świata! Problem był jednak w tym, że wizjoner z Salon około czterech stuleci przed tymi niecodziennymi wydarzeniami napisał o ich nadejściu, o prześladowaniu kościoła i upadku muru berlińskiego.

Wyniki najnowszych badań Centurii Nostradamusa dają dla nas, współczesnych, pewne tłumaczenia, które stają się przerażające. I chociaż nie musimy w nie wierzyć na sto procent, to zastanowienie się nad nimi może nam wskazać na konieczność innego podejścia do życia. Bo, jak się zachowywać, kiedy za naszych czasów przewidziana jest wielka światowa klęska głodu, w trakcie której głodujący będą odciągać oseski od piersi, by samemu ssać mleko matek karmiących, a kanibalizm stanie się na świecie dominującym... Takiej klęsce głodu ma towarzyszyć wielka, na niespotykaną skalę, inflacja. Wywoła ona wybuch społecznego niezadowolenia, napady na banki i skarbce. Pieniądz papierowy straci na wartości, i przez pewien czas dominować będzie złoto oraz inne metale szlachetne.

Moda na okultywizm doprowadzi do tego, iż około pięciu tysięcy czarowników nad wodospadem Niagara doprowadzi do odwrócenia biegu rzek, zawalenia się piramid i innych wielkich budowli. Wywołane zostaną duchy "gnębicieli" tego świata, m. in. Hitlera i Stalina.

W innym czasie ujawnią się nieznane do tej pory bakterie, które ze swych rozmiarów i niedostępności spowodują wiele chorób, a w końcu i śmierć ogromnych grup ludzkich. Największe nieszczęścia od nich spadną na okolice Meksyku i Teksasu...

Świat opanuje też moda na całkowitą swobodę seksualną, gdzie nie będzie różnicy pomiędzy człowiekiem a zwierzęciem.

cdn

Z. R.

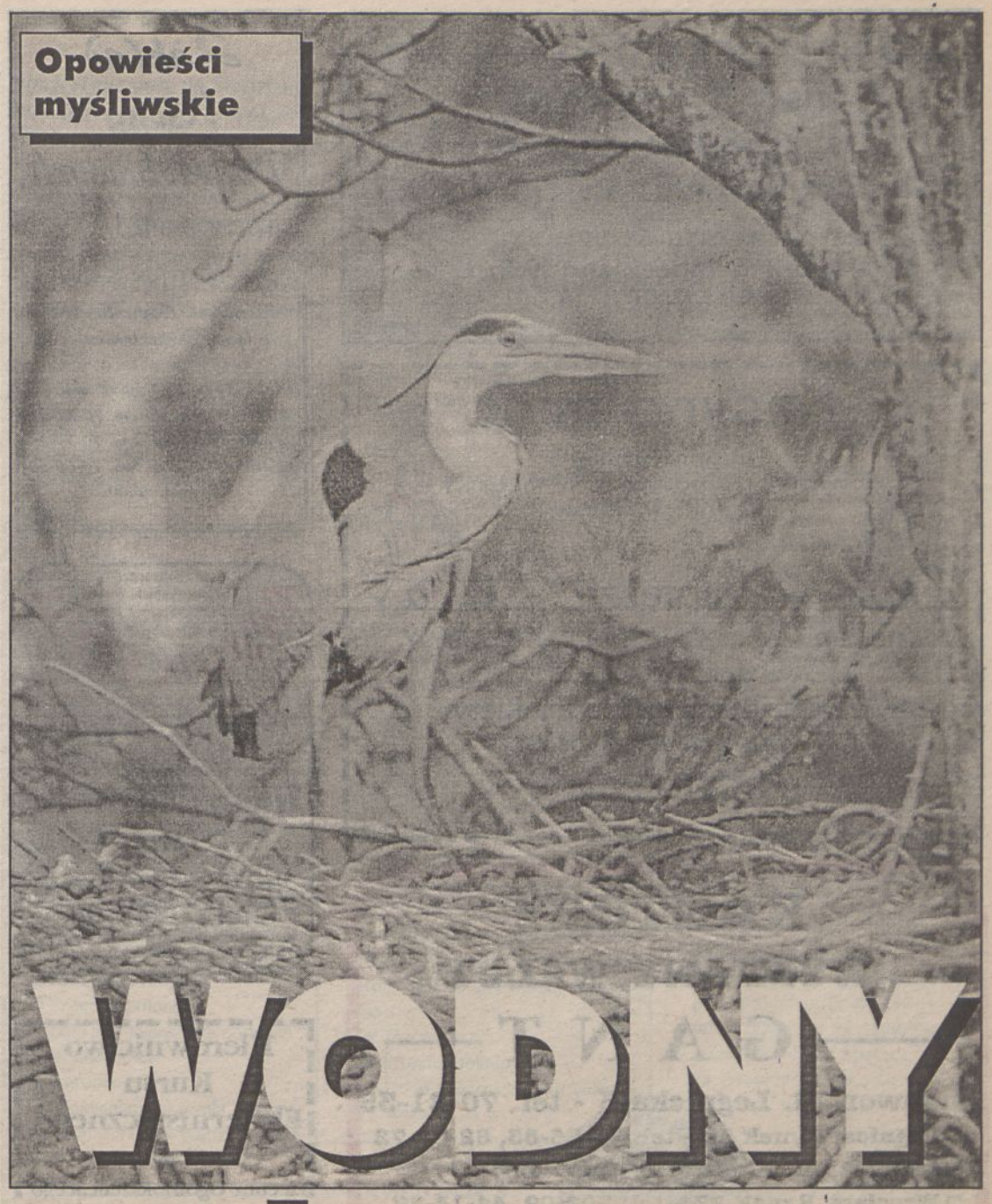

WODNY weterynarz

Od dawna utarła się nienajlepsza opinia o czapli siwej, która ponoć wyjada narybek, a szczególnie łapczywie pochłania kroczki karpia, siejąc spustoszenie wśród rybiego rodu i przyprawiając o rozpacz właścicieli stawów. A jak jest naprawdę?

Zauważono, że tam, gdzie bytują czaple siwe, ryby są zdrowsze i nie występują w wodach epidemie, które nieraz wyniszczają ryby doszczętnie. Zdobyczą czapli najczęściej są ryby chore. Dzienna racja żeru czapli nie przekracza zwykle 350 gramów, przy tym trzeba wziąć pod uwagę, że nie tylko rybami czapla się żywi. Jeśli czapla trafi na zbiornik wodny pełny narybku, będzie tam polowała dopóty, dopóki będzie to opłacalne. Dotyczy to stawów hodowlanych, ale nie tylko. Dietę czapli siwej stanowią różne organizmy wodne oraz wodno-błotne, od ośliczki począwszy, poprzez chrząszcze, ślimaki, żaby i traszki, a na rybach skończywszy. Jeśli czapla trafi na zniesienie lub pisklęta jakiegoś gatunku ptaków gnieżdżących się na terenach podmokłych, czasem na gryzonie - także je weźmie.

Czaple, zwłaszcza jeśli występują w nadmiarze, mogą wyrządzić poważne szkody w narybku w stawach rybnych. W gospodarstwie łowieckim nie mają większego znaczenia. Czapla na ogół prowadzi samotny tryb życia, szuka miejsc nie zagęszczonych przez towarzyszki. Jest jednak pewien okres w życiu czapli, w którym zrywa z samotnością na rzecz życia zbiorowego, bytując w kolonii- czaplińcu. Bardzo nieprzyjemny dla ucha ludzkiego jest ustawiczny hałas, jaki rozlega się w czaplińcu, szczególnie, gdy pisklęta nieco podrosną. Przeraźliwie krzyczą młode i stare, a także sublokatorzy i sąsiedzi. Otóż w czaplińcu, w środku lub na jego obrzeżu, chętnie gnieżdżą się ptaki drapieżne i rzadkie dziś rarogi, sokoły wędrowne, kobuzy, a także kanie, niekiedy gawrony. Na ogół w tym towarzystwie panuje zgoda. Co najciekawsze, ptaki drapieżne gnieżdżące się w czaplińcu nie wyrządzają swoim sąsiadom krzywdy. Kierują się widać w tym ważnym dla każdego gatunku czasie jakąś swoistą etyką.

Pełne ubarwienie dorosłego ptaka przybierają młode dopiero w trzecim roku życia. Fakt ten można wykorzystać do określenia wieku. Czaple przylatują w marcu-kwietniu, a niekiedy już w lutym. Odlatują od lipca do października- niektóre osobniki zimują. Czapla jest ptakiem bardzo ostrożnym, na widok człowieka podrywa się z dużej odległości. Polowanie na czaple nie cieszy się u nas powodzeniem, mimo że jej mięso jest jadalne, a w niektórych krajach uchodzi nawet za przysmak.

Rodzina czaplowatych, do których należy nasza czapla siwa, ma jeszcze kilku przedstawicieli w polskiej ornitofaunie. Należą do niej: bąk, bączek, ślepowron (polujący nocą), czapla modronosa, czapla biała, czapla nadobna, czapla purpurowa. Wszystkie te gatunki są rzadkie lub bardzo rzadkie. Jedynie czapla siwa jest ptakiem jeszcze dziś często spotykanym. Nad oczami czapli znajdują się dość szerokie, czarne brwi, których przedłużeniem są wyrastające na potylicy wydłużone, czarno-granatowe pióra (tzw. rajery). Jest to trofeum, które można nosić jako ozdobę kapelusza. W dawnych czasach pióra te wyrywano z czuba, spinano piękną broszą i zdobiono nakrycia głowy. Król Władysław IV, myśliwy-sokolnik (polujący na zwierzynę drobną z sokołami), jak mówią kroniki, czapli zbarczonej przez sokoła kazał wyrwać z czuba rajery, a ptaka puścić wolno. Dla upamiętnienia tego zdarzenia nałożono czapli na szyję złotą obrączkę z wyrytymi inicjałami króla i datą 18 maja 1647 r. W trzydzieści lat potem król Jan III Sobieski polując z sokołami na czaple zdobył ją, a to niezwykłe zdarzenie własnoręcznie zapisał w swoim kalendarzu.

Jan, nim żonę odziedziczył,
Do nierogatych się liczył,
Dziś, gdy jest w rzędzie żonatych,
Już należy do rogatych.

●●●

- Mój mąż ma rogi- mówi żona myśliwego do lekarza weterynarii.

- Same mu tak wyrosły?- pyta weterynarz.

- No, chyba pan doktor żartuje!- uśmiecha się żona.

Zbigniew Bednarek

Doświadczeni księgowi
usługi księgowe
w szerokim zakresie
włącznie z pełną księgowością

Tel. 70-43-82,
Jawor, ul. Rapackiego 19 E/3
w godz. 15.00 ÷ 18.00

278r-95

Kasyno nr 2

ul. Armii Krajowej 2
Gospodarstwa Pomocniczego KWP w Legnicy
przy KRP w Jaworze

zaprasza
na tanie śniadania, obiady i kolacje
w godz. 9.00-21.00
Organizujemy także bankiety
i przyjęcia do 60 osób.

Zapraszamy

282r

KANTORY
WYMIANY WALUT
— G A N T —

- Jawor, ul. Legnicka 3 - tel. 70-21-35
- Legnica, Rynek 28 - tel. 56-56-83, 52-38-72
- Legnica, pl. Klasztorny (pawilon)
- Wrocław, Rynek 27 - tel. 302-09, 44-14-89
- Wałbrzych, ul. Gdańska 10 - tel. 226-47
- Dzierżoniów, Rynek 50 - tel. 31-98-95
- Świdnica, ul. Kotlarska 13 - tel. 53-03-60

243r-95

FIRMA HANDLOWO-USŁUGOWA
"MODERN" S.C.

59-400 JAWOR ul. Lipowa 8 tel. 70-24-11
ZAPRASZA DO NOWO OTWARTEGO SKLEPU

- boazeria panelowa
  - boazeria PCV
- okna PCV
  - drzwi witryny aluminiowe
- wykładziny PCV
  - panele podłogowe
- drzwi okleinowane
  - drzwi harmonijkowe
  - sklejkowe, z dermy
- okna skrzynkowe
- wkręty, kołki rozporowe
- farby, lakiery, oleje
  - silikony, kleje
- ramki do drzwi
  - listwy
  - kasetony sklejkowe
  - kasetony styropianowe
- lustra
- gazowe podgrzewacze wody
  - gazowe kotły c.o.
  - grzejniki
- bramy garażowe

SPRZEDAŻ NA RATY BEZ ŻYRANTÓW
Zapraszamy w godz. 9,00 - 18,00

265r-95

Zarząd Parku Krajobrazowego "Chełmy"
w Myśliborzu
ogłasza PRZETARG NIEOGRANICZONY
na wykonanie: 3 barwnych folderów:
1. Rezerwat Przyrody "Wąwóz Myśliborski".
2. Pomniki przyrody nieożywionej Parku Krajobrazowego "Chełmy".
3. "Weekend w Parku Krajobrazowym "Chełmy"- dla zmotoryzowanych turystów.
Terminy wykonania:
poz. 1 i 2 do 30.11.1995 r.
poz. 3 do 28.02.1996 r.
Specyfikację i warunki zamówienia można uzyskać w Zarządzie Parku- Myślibórz 11 p-ta 59-422 Piotrowice tel. 70-88-86, gdzie należy składać oferty w terminie
do dnia 8 września 1995 r.
Rozstrzygnięcie przetargu nastąpi 11 września 1995 r. o godz. 10.

289r-95

Zakład Usług Pogrzebowych
Teresa NIJAKA
& Jan KARŁO,
Jawor, ul. Szpitalna 13 (przy Prosektorium),

tel. 70-54-44 i 70-30-14 wew. 32 od 7,00-16.00, tel. dom. 70-22-62 po godz. 16.00, tel. dom. 70-54-35 po godz. 16.00, tel. dom. 70-66-60 po godz. 16.00.

8r-95

NAUKA JAZDY
(również z zajęciami przepisów)
Władysław TYRCZ
Jawor
ul. Witosa 1 D/10,
tel. 70-48-86

276r-95

Kierownictwo
Kursu
Eksternistycznego
z zakresu
Liceum Ogólnokształcącego
dla Dorosłych

ogłasza
zapisy
na I rok
nauki.

Informacja:
mgr Z. Michalak,
tel. 70-48-95

194r-95

SKLEP MEBLOWY
w Małuszowie
/przy trasie międzynarodowej nr 3/
tel. 70-84-16
zaprasza na zakupy wszelkiego rodzaju
MEBLI
Ceny przystępne.
Sklep czynny codziennie
w godz. 8,00-20.00.
Wstąp, a nie pożałujesz!

4r-95

Biuro Ogłoszeń
"Gazety Jaworskiej"
tel./fax 70-31-48
czynne codziennie
w godz.
9.00 - 16.00

Męcinka 24 tel. 70-86-07
PUNKT FABRYCZNY
NAWOZÓW MINERALNYCH
Czynny codziennie w godz. 7 - 19

MATERIAŁY BUDOWLANE
cement, wapno

16r-95

Nowo otwarty sklep
SKUP SPRZEDAŻ KOMIS
AUTO - CZĘŚCI
Jawor, ul. Witosa
(obok wypożyczalni kaset video)
Sklep prowadzi skup i sprzedaż
części samochodowych
wszelkich marek
sprowadza części używane
na zamówienie

Zapraszamy!

239r-95

Spółdzielnia Mieszkaniowa
Lokatorsko-Własnościowa
w Jaworze ul. Moniuszki 1
informuje
iż dysponuje lokatorskim lokalem mieszkalnym,
kat. M-5 przy ul. Królowej Jadwigi 1c/4.
Podania w sprawie jego przydziału przyjmowane będą do dnia 15.09.95
O przydziale decydować będzie okres oczekiwania na mieszkanie
(pierszeństwo będą mieli członkowie
z najniższym numerem umowy o kolejności przydziału).
Szczegółowych informacji nt przydziału udziela sekcja inwestycji i obrotu mieszkaniami
pok. nr 3 tel. 70-20-78 w. 206, 208.

291r-95

ZARZĄD MIASTA JAWORA
ogłasza

I PRZETARG NIEOGRANICZONY USTNY
na sprzedaż działki budowlanej przeznaczonej pod budowę garaży, położonej w Jaworze na Osiedlu Słowiańskim w obr. nr 3- Łany. - działka nr 155 o pow. 158 m kw., wpisana w KW 12503.
II PRZETARG NIEOGRANICZONY USTNY
na sprzedaż działki budowlanej przeznaczonej pod budowę garaży, położonej w Jaworze na Osiedlu Słowiańskim w obr. nr 3- Łany. - działka nr 156 o pow. 190 m kw., wpisana w KW 15810.

Działki sprzedawane będą na współwłasność w udziale 1/5 części.
Cena wywoławcza każdej działki wynosi 6.500,00 zł

z tego 1/5 części wynosi 1.300,00 zł.

Przetarg oddzielnie na każdą 1/5 część działki odbędzie się

15.09.95 r. o godz. 12.00

w siedzibie Urzędu Miejskiego w Jaworze, Rynek 1, sala nr 20.

Przystępujący do przetargu zobowiązani są do wpłacenia wadium w wysokości 20 % ceny wywoławczej od każdej 1/5 części działki, najpóźniej w dniu przetargu do godz. 10

w kasie Urzędu Miejskiego lub na konto Urzędu Miejskiego w Jaworze nr 39651-749-224 PKO BP Jawor.

Wpłacone wadium zaliczone zostanie na poczet ceny nabycia.

Cenę nabycia równą cenie osiągniętej w przetargu wpłaca się najpóźniej w dniu zawarcia umowy notarialnej.

Uchylenie się uczestnika, który wygrał przetarg od zawarcia umowy spowoduje przepadek wpłaconego wadium.

Cudzoziemcy mogą uczestniczyć w przetargu, jeżeli posiadają zgodę Ministerstwa Spraw Wewnętrznych na nabycie nieruchomości.
Szczegółowych informacji udziela Wydział Geodezji Gospodarki Gruntami i Rolnictwa, pokój nr 21, tel. 70-20-21 wew. 36.

Organizator zastrzega sobie prawo unieważnienia przetargu w całości lub części bez podania przyczyny.

292r-95

Dolnośląski Zakład Doskonalenia Zawodowego

Ośrodek Kształcenia Zawodowego w Jaworze ogłasza nabór do:

*** 2 - letnie Studium Zawodowe Informatyki**

- wiek od 18 lat
- wykształcenie - minimum średnie
- termin rozpoczęcia zajęć - wrzesień 1995 r.
- ilość miejsc ograniczona
- dzienne - 30 godz. tygodniowo
- wieczorowe - 18 godz. tygodniowo

Termin zgłoszenia: do 31 sierpnia 1995 r.
Informacji udziela:
OKZ Jawor, ul. Kolejowa 12,
tel. 70-26-54.

2r -95

BISO

59-422 Piotrowice 173
(z Jawora wyjazd w kier. Złotoryi)
tel. i fax 70-27-83 - tel. 70-62-95
CZYNNE w godz:
od 8.00 do 16.00
w soboty pracujące
od 8.00 do 12.00

NAWOZY MINERALNE W CENACH FABRYCZNYCH ORAZ MATERIAŁY BUDOWLANE

- cement -142,00 zł. /1.420.000 zł starych/ za 1 tonę
- wapno budowl.
- cegła, suporex

4r-95

CUKROBUD

HURTOWNIA MATERIAŁÓW BUDOWLANYCH "CUKROBUD"

przy Cukrowni "Jawor"
z siedzibą przy ul. Starojaworskiej 94a

ZAPRASZA

DO KORZYSTANIA Z USŁUG W ZAKRESIE OBROTU MATERIAŁAMI BUDOWLANYMI W CENACH NAJTAŃSZYCH W JAWORZE W BRANŻACH:

- *hydrauliczna*
- *ogólnobudowlana*
- *metalowo- narzędziowa*
- *nawozy sztuczne*
- *chemiczna*
- *węgiel, koks*

Oferujemy towary dobrej jakości, miłą i sprawną obsługę
Zapraszamy codziennie w godz. 8,00 - 16,00, w soboty robocze w godz. 8,00 - 14,00

241r-95

ZNAJOMOŚĆ JĘZYKÓW OBCYCH JEST PODSTAWĄ SUKCESU
DAJ SZANSĘ SOBIE I SWOIM DZIECIOM

SZKOŁA JĘZYKA

NIEMIECKIEGO

mgr inż. Grzegorz Dziadkowca
zaprasza dzieci, młodzież i dorosłych do nauki w SEMESTRZE JESIENNYM na intensywnych kursach dla początkujących i zaawansowanych.
Zapewniamy:
- 4 poziomy nauczania (początkujące, doskonalące),
- skuteczną i przyjemną metodę nauki (konwersacyjnie),
- małe grupy zajęciowe, najniższe ceny,
- lektorów o dużym doświadczeniu i kwalifikacjach.

Informacje i zapisy:
tel. 70-20-41 wew. 17 w godz. 8-15 lub 70-21-90 po godz. 15
Spotkanie organizacyjne w poniedziałek 11 września o godz. 17 w Szkole Podstawowej nr 3 w Jaworze.

289r-95

Stanisław Marcinowicz
mgr fil. angielskiej
zaprasza
na kursy
języka angielskiego
Spotkanie zainteresowanych
1.09.95 r. o godz. 16
w sali nr 8
Liceum Ogólnokształcącego
Zapisy tel. 70-49-12

280-95

R & B BIURO KAPITAŁOWE

Jawor, ul Legnicka 3 (PTTK), tel. (076) 70-21-35
Poniedziałek, wtorek, środa, piątek
Czynne w godz. 8,00- 10,00

- OBSŁUGA KREDYTOWA SPRZEDAŻY RATALNEJ (zapraszamy do współpracy sklepy)
- UBEZPIECZENIA PTU "GRYF", TU "COMPENSA" (komunikacyjne, majątkowe, osobowe)
- LEASING (Europejski Fundusz Leasingowy)
- ZNAKOWANIE I BLOKADY ELEKTRONICZNE POJAZDÓW

PPHU " R & B - Robert KONSTAŃCIUK
59-400 Jawor, ul. Boh. Getta 15/1 tel. (076) 70-55-63

228r-95

1. ANTENY SATELITARNE
- AMSTRAD: 340, 345, 350, 550
- PACE: 800, 900, 980, 981
- THOMPSON z kartą multichoice
- WINERSAT 767,WR-912
- PACYFIC, ARKON

2. OBROTNICE, SKYWALKERY
3. POZYCJONERY
- Alsat SP 9301 N, SP 9301
- Grundig
- T.B Salt

4. TERMINALE NA CANAL +

NA RATY BEZ ŻYRANTÓW
- do 24 rat
- pierwsza wpłata - 10 %
- miesięczne oprocentowanie - 1,85 %

MONTAŻ, SPRZEDAŻ:
ZAKŁAD INSTALACJI ELEKTRONICZNYCH
"TELSA"
Jawor, ul. Wrocławska 26, tel./fax 70-34-36, tel. 70-59-61

201r-95

Boazeria, mozaika, listwy wykończeniowe, karnisze, kasetony, ramki na drzwi, ekrany zagrzejnikowe, legary i krawędziaki, farby i lakiery
SKLEP FIRMOWY
ul. Limanowskiego 35
w Jaworze

288r-95

Firma "AL-BOWIX" Jawor,
ul. Kuziennicza 9, tel. 70-20-03

❖ Antykradzieżowe znakowanie pojazdów:
- samochodów, rowerów, przyczep, łodzi, maszyn rolniczych itp.

❖ montaż:
- autoalarmów, radiootwarzaczy, głośników, proste zabezpieczenia itp.

268r-95

Ośrodek Językowy "EUROBIT"

oferuje naukę języka ANGIELSKIEGO i NIEMIECKIEGO dla dzieci, młodzieży, dorosłych według programów zatwierdzonych przez Kuratorium Oświaty

w małych grupach zajęciowych możliwość uzyskania świadectwa

ZAPISY: tel. 70-34—85
lub
na zebraniach organizacyjnych:
- Szkoła Podst. nr 2 11.09.1995 r. sala 21
- język angielski godz. 16,
- język niemiecki godz. 17
- Szkoła Podst. nr 5 12.09.1995 r. sala 12
- język angielski i niemiecki godz. 17

lub
w każdy poniedziałek i środę godz. 16 Szkoła Podst. nr 2, sala 21.

290r-95

Przedsiębiorstwo Usługowo - Produkcyjne i Handlowe
"COM-D"
Sp. z o.o. w Jaworze , ul. Poniatowskiego 25
(dawne PGKiM)
świadczy
usługi pogrzebowe w pełnym zakresie
szczegółowy zakres usługi określa zamawiający.
Zgłoszenia przyjmowane są całą dobę:
- w dni powszednie i soboty robocze: w godz. 7,00 - 15,00 w siedzibie przedsiębiorstwa, przy ul. Poniatowskiego 25, pokój nr 7
- w pozostałym czasie: przez pracownika firmy Adama Koniecznego, Jawor, Starojaworska 12 A/2 tel. domowy 70-36-51

lub
POGOTOWIE KOMUNALNE, tel. nr 994 (do godz. 22,00)

256r-95

Z okazji 50-lecia pożycia małżeńskiego Janinie i Józefowi Sadowskim najserdeczniejsze życzenia zdrowia, dalszych pogodnych dni życzą córki, synowie z żonami, wnuki i prawnuki

293r-95

ogłoszenia drobne

Motoryzacyjne

Powypadkowe auta kupię. Tel. 70-90-10
620d-95

Skupuję auta powypadkowe lub do remontu. Tel. 70-84-25 oraz 523-178
842d-95

Sprzedam Fiata 1500 rocznik 87 .Telefon 70 33 54 godz.8.00-9.00 lub 18.00-20.00
857 d-95

Sprzedam "Mazdę 323" Muchów 11
864d-95

Sprzedam Poloneza, rocznik 1991. Tel. 70-26-85
821d-95

Sprzedam Fiata 126 p. Tel. 70-66-47
827d-95

Sprzedam Mazdę 626. Tel. 70-69-78
836d-95

Skupuję auta powypadkowe lub do remontu. Tel. 70-84-25 oraz 523-178
842d-95

Sprzedam Mazdę 323, Muchów 11
864d-95

Sprzedam WV-Golf 1500 diesel. 1978 r. Tel 70-48-57.
876d-95

Sprzedam Volkswagen-Passat składak - 1979 r. Wymiana silnika w 1994 r. Stan techniczny dobry. Tel 70-58-36 po godz. 15
882d-95

Sprzedam Alufelgi kpl. 7Jx15H2-195/50 R15. Tel. 70-38-53
883d-95

Sprzedam Fiata 126p. Wiadomość tel. 70-42-64 po godz.18
884d-95

Sprzedam poloneza, rok prod. 1983, skrzynia 5-biegowa, regulowana kierownica. Jawor ul. Kolejowa 3/10, tel 70-26-67
888d-95

Sprzedam Forda Taunusa kombi, rok prod. 1979. Tel 70-49-45
891d-95

Lekarskie

INTERNISTA - Joanna Madejczyk-Białowąs przyjmuje: wtorki i czwartki w godz.16.30-17.30, ul. Rapackiego 14 /budynek POM/.
2d-95

GABINET STOMATOLOGICZNY, ul. Wrocławska 26 /biurowiec FAWEM-u/ czynny w poniedziałki i środy w godz. 16.00-18.00. Lek. stomatolog Anna SPILAREWICZ-ŻMUDA, tel. domowy 70-29-19.
3d-95

Adam SZCZEPAŃSKI - specjalista ginekolog-położnik, USG-cytologia, poniedziałki, środy, piątki od godz.16.00. Ul. Armii Krajowej 11G, tel.70-28-81.
7d-95

Pediatra Aniela PARADOWSKA- wizyty domowe. Zgłoszenia codziennie. Tel. 70-40-86 po godz. 15,00.
429d-95

Gabinet neurologiczny Lek.Irena Totczyk przyjmuje pon. od 16.00-18.00 środa 16.00-17.00 ul. Rapackiego 14 bud.P.O.M.
852d-95

Stomatolog Alicja Orluk przyjmuje: wtorek, piątek w godz. 16.00-17.00- Przychodnia Dziecięca tel. domowy, 70- 53-62
856d-95

GABINET NEUROLOGICZNY- specjalista chorób układu nerwowego Maria Koryś- **NIECZYNNY DO ODWOŁANIA**. Kontakt: tel. 70-66-90
764d-95

GABINET OKULISTYCZNY - lek. okulista KRZYSZTOF GOŚCIŃSKI ul. Korfantego 8B/m.1, wtorek, czwartek 15.30-18.00, środa 15.30-17.00 tel.w gabinecie 70-66-90, tel. dom. 70-48-15.
18d-95

GABINET GINEKOLOGICZNY - specjalista ginekolog-położnik-cytolog JERZY KORYŚ, ul. Korfantego 8B/m.1, poniedziałek, środa, piątek od godz. 17.00 sobota od 10.00, tel.w gabinecie 70-66-90. tel. domowy 70-17-13.
20d-95

PUNKT pobierania badań laboratoryjnych, od poniedziałku do piątku w godz. 8,00-10,00, ul. Korfantego 8B/1, tel. 70-66-90
528d-95

Internista Mariusz SAGANOWSKI. Wizyty domowe. Zgłoszenia codziennie. Tel. 70-32-75.
414d-95

GABINET CHIRURGII OGÓLNEJ I NACZYNIOWEJ- specjalista chirurg STANISŁAW LEŚNIAK, ul. Korfantego 8B/m.1, wtorki w godz. 16,00-17,00, tel. w gabinecie 70-66-90.
222d-95

GABINET PEDIATRYCZNY- specjalista chorób dzieci (wykonywanie testów uczuleniowych - również u dorosłych) EWA GOCH, ul. Korfantego 8B/m.1, poniedziałek 16,00-17,00, piątek 9,00-10-30, tel. 70-66-90 w gabinecie. Wizyty domowe.
223d-95

GABINET GINEKOLOGICZNY, ul. Kopernika 11 - poniedziałki i czwartki w godz. 16.30-17.30. Ginekolog położnik Mirosława CIEŚLAK, tel. 70-42-56.
54d-95

STOMATOLOG Beata SZCZEPAŃSKA- JAROSZEWICZ przyjmuje w gabinecie Liceum Ogólnokształcącego, w poniedziałki i środy w godz. 16.00-17.00, tel. domowy 70-58-91.
324d-95

Gabinet Pediatryczny, ul. Rapackiego 14 /biurowiec b. POM-u/, tel. 70-28-52 - specjalista chorób dziecięcych Małgorzata DĄBROWSKA /tel. dom. 70-44-43/ przyjmuje: wtorki i piątki w godz. 16.00-17.00.
102d-95

PRYWATNY GABINET DERMATOLOGICZNY dr n. med. Katarzyna SOBCZAK- RADWAN specjalista dermatolog. Przychodnia Rejonowa w Jaworze, ul. Piłsudskiego 10, lub rejestracja nr tel. 70-31-78. Przyjmuje: soboty wolne w godz. 10,00-12,00, soboty robocze w godz. 13,30- 15,30.
478d-95

Specjalista chirurg TADEUSZ ZIELIŃSKI, tel. 70-28-52, (tel. domowy 70-44-22) przyjmuje: poniedziałki i środy w godz. 16,00 - 17,00, ul. Rapackiego 14 (biurowwiec b. POM-u)

Do 31 sierpnia GABINET NIECZYNNY
810d-95

Specjalista chirurg ARKADIUSZ SPILAREWICZ, tel. 70-28-52, przyjmuje: wtorki i piątki w godz. 16,00 - 17,00, ul. Rapackiego 14 (biurowiec b. POM-u)
811d-95

LABORATORIUM ANALIZ MEDYCZNYCH - mgr biologii ELŻBIETA KEPPER - ZIELIŃSKA, tel. 70-28-52, przyjmuje codziennie, oprócz sobót w godz. 9,00 - 11,00, i w godz. 16,00 - 18,00, ul. Rapackiego 14 (biurowiec b. POM- u)
812d-95

Liliana Nowak-internista. Wizyty domowe. Zgłoszenia codziennie tel. 70-45-29
873d-95

Lokale nieruchomości

Sprzedam mieszkanie w Jaworze własnościowe, 68 m2, duże pokoje, I piętro, słoneczne, stare budownictwo. Cena przystępna. Tel: 0-48 14-22-90, 14-32-63 Skr. p. 56 26-900 KOZIENICE
863d-95

Zamienię mieszkanie w starym budownictwie 64 m kw na małe w nowym budownictwie. Tel. 70-42-42
892d-95

Sprzedam, zamienię, własnościowe M- 3 55 m² z działką. Piotrowice 172c/6 (nowy blok) na mniejsze w Jaworze.
859d-95

Sprzedam M-3 własnościowe, 50 m², I piętro, telefon. Wiadomość: tel.70-45-24, od godz.8.00-14.00
865

Sprzedam działkę rolniczą o pow. 0,9 ha położoną w Męcince. Tel.70-43-58
866d-95

Zamienię 2 mieszkania czynszowe w starym budownictwie:

1) 58 m.kw.- 2 pokoje, kuchnia, łazienka, przedpokój, c.o. węglowe, parter

2) 64 m.kw.- 2 pokoje, kuchnia, łazienka, przedpokój, piece akumulacyjne, II p. na jedno większe- min. 3 pokoje (czynszowe). Tel. 70-40-23, po godz. 18
834d-95

Zamienię mieszkanie kwaterunkowe, 42 m.kw. z wygodami na większe M-4, M-5 (może być zadłużone). Rynek 25/3
837d-95

Sprzedam lub zamienię mieszkanie własnościowe, M-5. Tel. 70-48-49
838d-95

Sprzedam mieszkanie dwupokojowe, II piętro w Jaworze przy ul. Moniuszki. Tel. 70-47-48, po godz. 19
839d-95

Sprzedam mieszkanie własnościowe, spółdzielcze, M-3, 54 m.kw., IV piętro. Tel. 70-22-98, po godz. 20
840d-95

Sprzedam M-3 własnościowe, 50 m kw., I piętro, telefon.

Wiadomość tel. 70-45-24, od godz. 8-14
865d-95

Sprzedam, zamienię, własnościowe M-3, 55 m kw. z działką. Piotrowice 172c/6 (nowy blok) na mniejsze w Jaworze.
859d-95

Sprzedam mieszkanie M-5 z działką. Piotrowice 172 (w nowym bloku). Wiadomość po godz. 18
877d-95

Sprzedam duże mieszkanie lub zamienię na mniejsze z dopłatą. Jawor tel. 70-34-88
878d-95

Sprzedam mieszkanie własnościowe M-3, 47,5 m kw. I piętro. Tel 70-46-09 rano i wieczorem
880d-95

Poszukuję magazynu do wynajęcia na terenie Jawora. Tel. 70-24-11.
881d-95

Sprzedam dom oraz maszyny stolarskie. Piotrowice 64, tel 70-88-11
889d-95

Młode małżeństwo poszukuje mieszkania do wynajęcia. Tel. 70-45-10
893d-95

Odstąpię sklep przy ulicy Legnickiej 15. Wiadomość tel. 70-49-45
890d-95

Sprzedam dom. Tel. 70-45-39.
894d-95

Różne

Sprzedam okna i drzwi balkonowe. tel. 70-17-66
825d-95

Klub użytkowników Amigi 500/600/1200. Tel. 70-27-30
829d-95

Sprzedam 2 boksery 12-tygodniowe. Tel. 70-54-53
830d-95

Sprzedam: okna, drzwi drewniane, wannę, umywalkę, muszlę (nową), pilarkę, spawarkę (nową).Tel. 70-63-66
832d-95

DAR SERCA

Przekażę bezpłatnie wózek głęboki ze spacerówką i łóżeczko dziecinne. Królowej Marysieńki 4a/7

Sprzedam Amigę-500 1MB RAM + monitor 1084 (stereo) + osprzęt. Tel 70-24-21
871d-95

Niedrogo sprzedam Amigę 500 kolorowy monitor z filtrem i 2 stacje dysków. Tel. 70-47-00
882d-95

Sprzedam rower górski. Tel. 70-69-70
881d-95

Sprzedam tanio rower młodzieżowy (7-15 lat) BMX - cena 240 zł. Tel. 70-59-73.
885d-95

Sprzedam ogródek działkowy wraz z altaną. Tel. 70-30-23 po godz. 17
855d-95

Rolnicze

Kupię 2 przyczepy siana wiązanego. Tel. 70-28-41
824d-95

Kupię pług dwuskibowy. Tel. 70-85-18
841d-95

Sprzedam Władymirec T25 A 1981 r. Myślinów nr 1
875d-95

Sprzedam: talerzówkę, pług do buraków, kopaczkę konno-traktorową i sieczkarnię. Pogwizdów 60.
874d-95

Sprzedam mieszankę jęczmień z owsem. Jastrowiec 21.
886d-95

Usługi

ZAKŁAD USŁUG GEODEZYJNYCH, 59-400 Jawor, ul. Zamkowa 1 (Zamek Piastowski). Tel. 70-32-80.
271d-95

CYKLINOWANIE, układanie. Telefon 70-29-49
22d-95

TŁUMACZ PRZYSIĘGŁY JĘZYKA NIEMIECKIEGO. Ul. Królowej Marysieńki 6B/3, tel. 70-50-56.
23d-95

WIDEOFILMOWANIE, Krzysztof Bania. Ul. Witosa 2D/4, tel. 70-44-95.
25d-95

WIDEOFILMOWANIE, Władysław Stańczak, ul. Chrobrego 2/4, tel. 70-37-75.
158d-95

WIDEOFILMOWANIE, Dariusz Sałek. Ul.Bohaterów Getta 11/2, tel.70-47-73.
26d-95

PODCIŚNIENIOWE CZYSZCZENIE DYWANÓW, wykładzin i tapicerki meblowej. Tel. 70-20-04, w godz. 13.00-18.00.
53d-95

PIECE GAZOWE, JUNKERSY, KUCHENKI - naprawa, montaż. Ul. Wieniawskiego 8A/3, tel. 70-65-03.
61d-94

ŻALUZJE POZIOME, PIONOWE, MARKIZY, KASETONY, SZYLDY, REKLAMY, ROLETY - raty, naprawy. Tel. 70-33-52.
66d-95

ŻALUZJE PIONOWE, POZIOME, ROLETY ZEWNĘTRZNE - PRODUKCJA, MONTAŻ, NAPRAWY, RATY, MARKIZY SKLEPOWE, KASETONY REKLAMOWE. Jawor, ul. Konopnickiej 24, tel. 70-39-17.
67d-95

ŻALUZJE. Świdnica. Tel. 53-18-92, 55-29-27.
68d-95

GIEŁDA PRACY

Zlecę wykonanie drobnych prac murarskich. tel. 70-20-12
822d-95

Zatrudnię doświadczonych kierowców na samochody dostawcze, oraz magazyniera z praktyką. Jawor, ul. Szpitalna 5 C.
835d-95

Zatrudnię lakiernika samochodowego. Tel. 70-84-25 oraz 523-178
843d-95

Przyjmę ucznia w zawodzie złotnik. Tel. 70-10-68.
870d-95

ŻALUZJE - POZIOME, PIONOWE, DRZWI HARMONIJKOWE. Tel. 70-33-00.
76d-95

Mikrobus do wynajęcia. Przewozy do Berlina i inne na zlecenie,- 8 osób lub 1,5 tony. Tel. 70-60-52
440d-95

DOMOFONY, ALARMY. Tel. 70-34-85 wieczorem
737d-95

TANI TRANSPORT. Posiadacz Busa o ład. 1,8 t. czeka na propozycje pracy. Ul. Rapackiego 39/2
517d-95

RZOŃCA VEKA SYSTEM poleca po cenach fabrycznych:okna,rolety, drzwi, witryny z PCV. Energooszczędne, dźwiękochłonne, trwałe i estetyczne. Kazimierz SŁOWIK, 59-400 Jawor, ul. Myśliborska 27. Tel. 70-38-13
732d-95

DEZYNFEKCJA - DEZYNSEKCJA - DERATYZACJA. Jawor, tel. 70-25-76
617d-95

NAPRAWA szaf chłodniczych, zamrażarek. Tel. 70-43-55
695d-95

ŻALUZJE. Tel. 70-53-35
714d-95

CZYSZCZENIE DYWANÓW oraz wszelkiego rodzaju tapicerek meblowych i samochodowych. Zgłoszenia w godz. 7,00-8,00 i 15,00-20,00, tel. 70-44-19
21d-95

Ogrzewanie podłogowe, listwy ogrzewające. Tel. 70-34-85 wieczorem
736d-95

"ZDUŃSTWO". Piece, kuchnie kaflowe, kominki. Ul. Metalowców 8 A/7, tel. 70-58-38
780d-95

"SAJFILM"- filmowanie, montaż i obróbka komputerowa filmów wideo zleconych i powierzonych. Przegrywanie z systemu NTSC na PAL i odwrotnie. Sprzęt profesjonalny, zapewniający wysoką jakość usług. Tel. 70-21-83
794d-95

LASTRICO, NAGROBKI, PARAPETY. Solidnie, tanio, krótkie terminy. Zębowice 10
820d-95

Usługi transportowe - "Multicar", wywrotka. Plac Wolności 14/9, tel. 70-68-87
831d-95

"W I D E O F I L M" Jan ZAMKOTOWICZ, Jawor, ul. Witosa 1 A/2, tel. 70-40-12, członek Polskiego Stowarzyszenia Wideofilmowców posiada zezwolenie na filmowanie w kościołach. Poleca swoje usługi w zakresie filmowania i montażu z obróbką komputerową.

Wysoka jakość, sprzęt profesjonalny.
826d-95

Ośrodek Sportu i Rekreacji w Jaworze ogłasza przetarg na sprzedaż zużytej

przyczepy campingowej

Cena wywoławcza 210 zł
Przetarg odbędzie się w 14 dniu po ukazaniu się niniejszego ogłoszenia w OSiR, Park Miejski 7, o godz. 12.00
Uczestniczący w przetargu winni wpłacić wadium w wysokości 10% ceny najpóźniej na godzinę przed rozpoczęciem przetargu
Przyczepę można oglądać codziennie na basenie miejskim
Zastrzega się prawo unieważnienia przetargu bez podania przyczyn

POSEŁ T. SAMBORSKI POSTULUJE

Pod koniec lipca br. grupa posłów Polskiego Stronnictwa Ludowego wniosła projekt uchwały w sprawie sprowadzenia zwłok śp. Stanisława Mikołajczyka do kraju. W grupie tej był również poseł Ziemi Jaworsko-Legnickiej p. Tadeusz Samborski.

We wniosku skierowanym na ręce p. Józefa Zycha, Marszałka Sejmu Rzeczypospolitej Polskiej, napisano m. in., że sprowadzenie prochów St. Mikołajczyka da społeczeństwu polskiemu okazję do oddania mu należnego hołdu, czci i pamięci, na którą w pełni zasłużył za patriotyzm oraz gotowość oddania życia dla Polski, jako Prezes Rady Ministrów RP na emigracji i wicepremier Tymczasowego Rządu Jedności Nrodowej

Z. R.

Udanin

NAWET DESZCZ nie przeszkodził

Włodarze Udanina tegoroczne dożynki gminne postanowili zorganizować w Damianowie. Przygotowywali się do nich od dłuższego czasu.

Przygotowano wieńce i tradycyjny korowód. Dla zmotoryzowanych zadbano o parking a dla wszystkich- o dobrą zabawę i rozrywkę. Zrobiono scenę, siedziska oraz kilka bufetów, wystawiono na pokaz nowoczesny sprzęt rolniczy. I wszystko byłoby fajnie, gdyby nie strugi ulewnego deszczu, które przeszkadzały w imprezie. Z tego też powodu jaworscy tancerze zaproszeni na dożynki nie mogli w całości zaprezentować swojego kunsztu. Małe pomieszczenie, w którym im przyszło tańczyć, nie sprzyjało tego rodzaju popisom. Pomimo to przyjęto ich owacyjnie. Smaczne było również jadło przygotowane dla gości dożynkowych. Napitków do końca nie zabrakło, tak więc- mimo ulewnego deszczu- bawiono się znakomicie. Brawa dla gminnej władzy i bezpośrednich organizatorów dożynek.

Stanisław Lampart

Udanin

Zamiast paszy?

20 sierpnia br. w niedzielę powiadomiono Komendę Rejonową Policji w Jaworze o włamaniu do mieszalni pasz "DOLPASZ" w Ujeździe Dolnym. Przybyła na miejsce grupa dochodzeniowo-śledcza ustaliła, że sprawcy, w nocy z 19/20, po wypchnięciu okna w pomieszczeniu biurowym dostali się do środka, i po spenetrowaniu 10 biur zabrali 3 drukarki komputerowe oraz komputer IBM z monitorem wartości 7.300 zł. Jak nam powiedział szef jaworskiej policji, zastanawiać musi fakt, że obiekt jest przez całą dobę pilnowany przez stróża oraz to, że policja została zbyt późno powiadomiona o kradzieży.

(wm)

Męcinka

Wójt nadal na godziny

W dalszym ciągu trwają przepychanki kadrowe w gminie Męcinka. Chodzi oczywiście o obsadę najważniejszego fotela w gminie. Zaprzyjaźniony znawca problematyki tego regionu twierdzi, że na wakujące stanowisko wójta jest aż trzech kandydatów. Nazwisk nie chciał wymienić, choć nietrudno domyślić się, o kogo chodzi. Na pewno wśród kandydatów, o których mówi się głośno, nie ma zaprzyjaźnionego z moją redakcją biznesmena z tego terenu. Jest natomiast człowiek, którego swego czasu gazeta targała za portki jak mało kogo, i który nieźle na tym wychodził. Myślę, że niezła to kandydatura.

Poki co, wójt i jego zastępca nadal swój urząd sprawują na godziny.

Stanisław Lampart

Wielu moich adwersarzy twierdzi, że nie jest tak źle z kulturą w gminie, skoro wydatki na ten cel wynoszą 2,6 % całorocznego budżetu. Rzeczywistość jest taka, że o kondycji placówek w gminie decyduje samorząd- od pieniędzy po obsadę personalną.

Męcinka

GMINNA KULTURA

Wydawać by się mogło, że to pełnia szczęścia, które jednakże długo nie będzie trwać, ponieważ w grę wchodzą pieniądze, a tych jest zawsze mało. W pierwszej kolejności załatwiane są pilniejsze potrzeby: remonty szkół, dróg czy zapomogi dla biedoty. Dlatego też coraz częściej słyszy się zdanie, że kultura dla części społeczeństwa i władzy potrzebna jest jak latarnia pijanemu. Nie po to, by dawała światło, ale po to, by można się było o coś oprzeć. Tymczasem 90 % dotacji na kulturę pożera utrzymanie placówek oraz płace (w tym roku nie było żadnych podwyżek płac). Na działalność merytoryczną pozostaje niewiele. Cała nadzieja w amatorskim ruchu artystycznym oraz w tym, że wśród radnych znajdują się ludzie, którzy okazują zrozumienie dla potrzeb kultury. Niestety, są też osoby wychowane przed telewizorem, które przeżyć artystycznych nie potrzebują. Grozi nam sytuacja, że całe życie kulturalne mieszkańców gminy sprowadzi się do rodzinnych "nabożeństw" przed telewizorem i niedzielnych wypraw na obiad do rodziny.

Zarzucają mi, że z kulturą za mało wychodzimy w teren, że życie kulturalne skupia się w Męcince. Rzeczywiście, na 14 sołectw tylko w ośrodku kultury mamy względną bazę i wyposażenie. Tu też mamy wielu społeczników, gotowych w każdej chwili do współpracy. Na etatach pracuje dyrektor, 2 instruktorów, kierownik biblioteki i 3 bibliotekarki na 1/2 etatu, oraz sprzątaczka. W bibliotekach prowadzi się zajęcia z dziećmi, którym w szkole odebrano możliwość uczestnictwa w zajęciach pozalekcyjnych. Zajęcia muzyczno-wokalne z młodzieżą, dyskoteki, dwa zespoły folklorystyczne, okazjonalne imprezy, konkursy- czasami wycieczki- to nasz repertuar programowy. Na tyle wystarcza pieniędzy, wyobraźni, takie są potrzeby ducha...

Są tacy, którzy twierdzą, że skoro kultura opiera się na amatorskim ruchu artystycznym, to nic nie kosztuje. Ale ten ruch ledwo dyszy, bo ludzie zostali pozbawieni motywacji. Kiedyś była z tego duża satysfakcja, w środowisku postrzegano ich i serdecznie witano. Była to niepowtarzalna przygoda, o twórczości ludowej poważnie rozmawiała władza, a twórcy- amatorzy otrzymywali różne gratyfikacje. Byli dopełnieniem kultury ogólnonarodowej.

Jeżeli kultura będzie spychana na margines potrzeb społecznych, to stracimy więcej, niż nam się może wydawać, ludzie oduczą się chodzić gdziekolwiek, wychodzić z domów, będą wychowywani na wzorcach telewizyjnych. To już się zauważa w sposobie bycia młodzieży.

Maria Ugniewska

Męcinka

Gminne dożynki w Przybyłowicach

Tradycyjne dożynki w gminie Męcinka odbędą się 3 września w Przybyłowicach. Rozpoczną się o godz. 14 uroczystą mszą św., na której zostaną poświęcone wieńce żniwne. Po mszy barwny korowód ruszy na plac przy świetlicy, gdzie odbędą się występy artystyczne i zabawa ludowa. Natomiast 10 września zespoły folklorystyczne "Ojry" i "Chrośliczanie" będą reprezentować gminę na wojewódzkich dożynkach w Chojnowie.

M. U.

Dobromierz

Jestem mile zaskoczony

Zaskoczył mnie artykuł w poprzednim numerze o bezrobociu, jego skutkach i formach pomocy bezrobotnym w gminie Dobromierz. Wygląda na to, że wójt Czesław Drąg zezwolił swoim urzędnikom na bliższy kontakt z moją gazetą. Radując się tym faktem mówię: tak trzymać, panie wójcie, gdyż już niebawem przyjdzie nam wspólnie ćwiczyć powiaty "na sucho". Na temat tego eksperymentu jaworscy parlamentarzyści będą debatować już na najbliższej sesji, jeszcze w tym miesiącu. Chętnie wybrałbym się na podobną sesję do Dobromierza.

Mile zaskoczyły mnie również dziewczęta z Kłaczyny: Edyta Kubiak i Agnieszka Ścieszka, które postanowiły ubiegać się o tytuł Miss Jawora '95. Gdyby tak jeszcze zgłosiły się kandydatki z Jugowej, Roztoki, Gniewkowa czy Szymanowa! Wówczas wójt Dobromierza nie miałby wyboru. Na pewno wsparłby dziewczęta ze swojej gminy, a i zapewne z przyjemnością zjawiłby się na imprezie.

Stanisław Lampart

Komunikat

Z dniem 29 sierpnia br. odwołuję wprowadzony 2 sierpnia zakaz wstępu do lasu na obszarze całego Nadleśnictwa Jawor.

Nadleśniczy Piotr Wierzbicki

DOCHÓD Z HEKTARA

Od 1 lipca br. roczny przeciętny dochód z pracy w rolnictwie nieuspołecznionym z 1 hektara przeliczeniowego wynosi 705 nowych złotych. Jest on podstawą do naliczenia podatku rolnego.

Zarządzenie ministra pracy w tej sprawie opublikowano w Monitorze Polskim nr 40 z 17 sierpnia br.

Męcinka

WYPALANIE KONTROLOWANE

Wypalanie ściernisk jest dozwolone z tym, że rolnicy powinni zaorać dookoła wypalony teren. Niestety, wielu tego nie robi, ogień strawił przydrożne drzewa przy wielu drogach w gminie...

Udanin

Nie ma chętnych?

Pawilon sklepowy w Pichorowicach, własność GS-u w Udaninie, od dłuższego czasu nieczynny, popada w ruinę. Nie ma chętnych na wykorzystanie go w tym samym lub innym charakterze?

MIÓD "antykoncepcyjny"

Pewien znany jaworski ginekolog, zaprzyjaźniony z naszą redakcją, opowiedział nam taką oto historię.

Jakiś czas temu po korytarzach szpitala rejonowego kręcił się niepokaźny osobnik, oferujący paniom w wieku- nazwijmy to- rozrodczym, miód...antykoncepcyjny. Miejsce sprzedaży tego rewelacyjnego i w dodatku słodkiego i mile pachnącego produktu dodatkowo uwiarygadniało historie, które opowiadał, stąd przed prowizorycznym stoiskiem wkrótce ustawiła się spora kolejka pań.

Od tego czasu minęło kilka miesięcy. Do naszego gonekologa zaczęły zgłaszać się masowo pacjentki prosząc o poradę w pewnej dyskretnej sprawie. Skarżyły się, że pomimo stosowania środków antykoncepcyjnych są przy nadziei. Szydło wyszło z worka, gdy przyszło do szczegółów...

Sprzedawca miodu "antykoncepcyjnego" ponoć unika Jawora jak diabeł święconej wody. Nic dziwnego, nie liczy na wdzięczność swoich klientek, choć można sądzić, że dzieciaki chowają się zdrowo. Wszak miód to samo zdrowie.

Kaśka

Od redakcji: zapewniamy, że wszelkie podobieństwo do osób lub sytuacji, które mogły się wydarzyć w Jaworze, jest czystym przypadkiem. Poza tym prosimy nie brać na serio opowieści naszego ginekologa, który jest znany z wielu facecji.

CHODNIKIEM nad "Jawornik"

Ulica Myśliborska, licznie uczęszczana przez Jaworzan promenada prowadząca do ośrodka wypoczynku świątecznego "Jawornik" uzyska nowy chodnik. Zwiększy to znacznie bezpieczeństwo przechodniów.

Niezbędne na ten cel środki zapewniło miasto. Wykonawcą robót są pracownicy z grupy robót publicznych.

Jak poinformował naszą redakcję naczelnik wydziału gospodarki miejskiej p. Mieczysław Machura, zakończenie prac przy układaniu nowego chodnika spodziewane jest pod koniec września br.

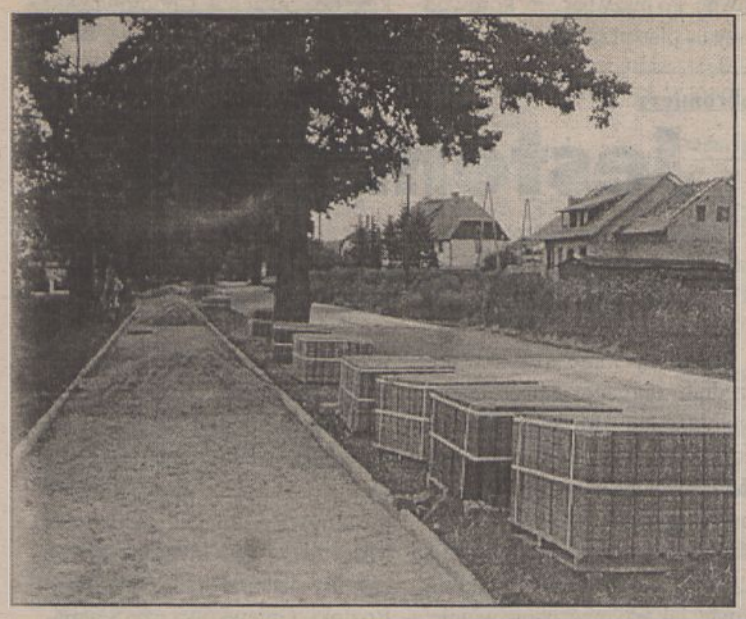

Sygnały telefoniczne Czytelników

Na wasz sygnał o nieczynnych neonach zareagował "Inprodus"- pięknie odnowiono elewację, neon, a nawet ściany służące do wyklejania ogłoszeń.

Słupki bezpieczeństwa na rogu ul. Piastowskiej i A.K. wymieniono i odnowiono bardzo szybko...

Mimo zmian cen, na stacjach benzynowych figurują stare ceny etyliny.

Utarł się zwyczaj w jaworskim handlu, że odnawiane są tylko kawałki elewacji z witryną sklepową, i to w innym kolorze.

Jesteśmy już zmęczeni i nie reagujemy na przepychanki na górze. Na dole jest spokój, zakłócany tylko wzrostem cen.

Zbliża się jesień, pora deszczów, a ekip dekarskich na dziurawych dachach i rynnach jakoś nie widać...

Rok temu odnowiono elewacje w Rynku nr. 6-10. Była na to gwarancja. Czy ktoś zbadał trwałość tego malowania i jakie są tego wyniki?

Pisaliście o elewacji budynków przy ul. Chrobrego, jaki tego wynik? Może administracja poda plan remontów na rok następny do publicznej wiadomości?

W Parku Pokoju panują egipskie ciemności. A przecież w tym miejscu było już kilkanaście napadów i rozbojów. Co na to członkowie komisji ds. ładu i porządku publicznego Rady Miejskiej? Unikają tej trasy?

Dlaczego nikt z Wydziału Rolnictwa Urzędu Miejskiego i służb ochrony środowiska nie reaguje na wypalanie ściernisk? Gęste kłęby dymu docierające aż do centrum miasta wprost duszą!

Wędrując taborem...

Kilkudziesięcioosobowa grupa Romów, mieszkańców Leszna, przez tydzień biwakowała nad "Jawornikiem". Upodobali widać sobie to miejsce, bowiem w tradycyjnej corocznej wędrówce po kraju już kolejny raz zatrzymali się w naszym mieście w byłym ośrodku wypoczynku świątecznego, dziś administrowanym przez p. Kazimierza Słowika.

Obiecanki, cacanki

Miesiąc temu ekipa pracowników COM-D naprawiała kanalizację burzową na podwórku domu przy Placu Seniora 5. Nieszczelne rury wymieniono, i na tym poprzestano. Do dziś- pomimo obietnicnie naprawiono powierzchni podwórka, w której tworzą się coraz większe doły- poinformował nas p. Zbigniew Łapin, prosząc o zasygnalizowanie tego na łamach "GJ".

Sądzimy, że nasza notatka odświeży pamięć pracowników tak zacnej i zasłużonej firmy, jaką niewątpliwie jest COM-D.

Nie chcą handlować?

Droga redakcjo, w minioną, ponoć tzw. pracującą sobotę, pracowaliśmy do godz. 15, odrabiając poniedziałek międzyświąteczny. Tymczasem tuż po wyjściu z pracy nie można było kupić kawałka chleba lub innego pieczywa. Niestety, kolejny już raz nasi kupcy zapominają, że w soboty pracujące ludzie chcą chleb kupić do godz. 16. Napiszcie o tym.

Obywatelu, broń się ostrożnie!

Kiedy bronimy się przed oprychami, którzy czynią zamach na naszą własność lub spokój, pamiętajmy, żeby nie przekroczyć granic tzw. obrony koniecznej. W innym przypadku będziemy mieli do czynienia ze stróżami prawa, czego skutki mogą być niewspółmiernie wyższe od wartości dóbr, które usiłowaliśmy bronić.

Nie wiedział o tym chyba pewien jaworski rencista, do którego mieszkania tuż po północy (a więc w porze, kiedy obywatele z reguły dobrze śpią, wypoczywając po pracowitym dniu) zaczął się dobijać pijany mieszkaniec sąsiedniego domu. -Otwórz, taki owaki- usłyszał rencista z głośnika domofonu. Zbagatelizował żądanie pijaka mając nadzieję, że na tym się skończy. Niestety, po kilkunastu minutach z objęć Morfeusza ponownie wyrwał go natrętny dzwonek i to samo żądanie. Nie wytrzymał i wygarnął pijakowi, co myśli o budzeniu spokojnych ludzi w środku nocy.

Za trzecim dzwonkiem do domofonu podeszła 76-letnia matka naszego rencisty. I jej pijak nie oszczędził: -otwieraj, k...o- usłyszała.

Widząc, co czuje staruszka, nasz rencista nie wytrzymał. Zszedł na dół. Przed bramą kamienicy stał zataczający się mężczyzna w sile wieku i jego kompan w niewiele lepszym stanie. Pijak, nie zważając na pojednawcze: -dajcie spokój, chłopy- wymachując rękami ruszył w stronę rencisty. Ten, odruchowo odepchnął od siebie awanturnika, który jak kłoda zwalił się na asfalt...

Na prośbę rencisty kompan pijaka zadzwonił po pogotowie. Okazało się, że tym razem nie zadziałało przysłowiowe szczęście- stłuczenia spowodowane upadkiem były tak poważne, że pijak spędził w jaworskim szpitalu osiem dni. Aż osiem, więc prokurator z urzędu wszczął postępowanie przeciwko renciście, który odpowiadał będzie za ciężkie uszkodzenie ciała.

Jaki będzie finał tej sprawy, dowiemy się za kilka tygodni. Zapewne przedstawiciele wymiaru sprawiedliwości wezmą pod uwagę nie tylko to, że pijany awanturnik spędził w szpitalu osiem dni. Także to, że broniący prawa do spokojnego snu mężczyzna jest rencistą II grupy, cierpiącym na poważną chorobę. My ze swej strony obiecujemy poinformować o wszystkim naszych Czytelników.

Jan Kowalski

Apel Straży Ochrony Przyrody

Nie wypalajmy ściernisk!

Strażnicy Grupy Rejonowej nr 3 Straży Ochrony Przyrody w Jaworze zwracają się z apelem do wszystkich rolników, gmin: Jawor, Męcinka, Paszowice, Udanin, Mściwojów i Wądroże Wielkie o zaprzestanie wypalania ściernisk i pozostałości po kombajnach.

Wypalanie ściernisk i słomy na polach, wybitnie sprzyja powstawaniu niekontrolowanych pożarów, jak również niszczy istniejącą w glebie mikrofaunę. Pamiętajmy, że lasy pola i czysta woda są naszym wspólnym dobrem, i nie przyczyniajmy się do ich degradacji czy niszczenia!

Kierownik Grupy Rejonowej Straży Ochrony Przyrody w Jaworze
Michał Pancewicz

Kiwka w lewo, kiwka w prawo

PRZEPRASZAM, ŻE ŻYJĘ

Pewna pani z Urzędu Miejskiego obsobaczyła mnie w polemice, że aż miło. I słusznie, bo gdzież mnie, maluczkiemu, oceniać, co robi jej wydział. Śpieszę zatem potulnie poinformować p. Stanisławę Grosiak, bo o niej mowa, żeby o to, co przejmowałem, zabezpieczałem i wykorzystywałem (źle pani odebrała ostatni członzresztą nie mojego- powiedzenia) spytała mojego pryncypała. Drogę do niego pani zna i pytajników stawiać nie musi. Natomiast o tym, że to jest gminne a to państwowe, jak i o mojej znajomości przepisów w tym temacie, możemy jeszcze podyskutować, ale przy innej okazji. Zaś pytanie postawione mi na końcu, to swoiste pojmowanie przez sympatyczną panią naczelnik funkcji, jaką winien pełnić urzędnik. Odpowiem zatem krótko: a cóż to panią obchodzi? Podobnie jak mnie nie obchodzi to, co pani robi po godzinach pracy. Bo z tą robotą to jest tak, jak swego czasu ktoś odpowiedział artyście Styce: Zamiast malować na kolanach, rób to dobrze.

Ale do rzeczy. Wakacje się skończyły, ludziska z urlopów powracali i życie towarzyskie i polityczne w mieście zaczyna kwitnąć. Najbardziej krzątają się działacze nowo powstałego oddziału Polskiej Partii Emerytów i Rencistów. Wszędzie ich pełno, wnoszą petycje, zabiegają o lokal, o ulgi dla swoich członków. Póki co, jak mówią, władzy w mieście brać nie chcą.

I dobrze, tak trzymać panowie. A jak będziecie trzymać się wspólnie, to- jak mawiają starzy górale- nikt was nie civlnie.

Tymczasem Koliber skacze po JSPL-u, którego szef Jacek Krajewski dzielnie mu odparowuje. Tak więc, po wakacyjnym maraźmie, zaczyna być w mieście normalnie. Tylko, czy to jest norma?

E.Mayer

kalejdoskop sportowy

Puchar Polski

KUŹNIA ZA BURTĄ

W miniony wtorek, 22 sierpnia br. jaworska Kuźnia podejmowała na własnym stadionie legnicką Miedź w II rundzie Pucharu Polski na szczeblu centralnym. Pomimo wielkiego zaangażowania i ambitnej gry z naszej strony pewne zwycięstwo 3:0 (1:0) odniosła "Miedzianka". Bramki dla zwycięzców zdobyli Adam Łazarz (43 min.), Artur Wójcik (59 min.) i Sławomir Wiwacz (80 min.).

Skuteczniejsi okazali się drugoligowcy, którzy wykorzystali błędy naszej obrony. Chociaż, oceniając grę, nasi piłkarze nie zasłużyli na tak wysoką porażkę. Zwłaszcza, że nasi napastnicy nie wykorzystali kilku stuprocentowych okazji do zdobycia bramek.

W zespole trenera p. Waldemara Wójcickiego dobrze zagrali Tadeusz Zakowicz, Marek Nieć oraz Andrzej Paździor. W Miedzi bardzo dobrze bronił w bramce Jacek Kikowski, na wysokie noty zasłużył kapitan zespołu Krzysztof Wojtkowski, grający na stoperze.

Nasz zespół wystąpił w składzie: H. Kasprzak, A. Paździor, M. Nieć, P. Torończak, Sl. Brzyk, R. Majka, T. Zakowicz, H. Grudziński - od 75 mn. P. Gustaw, M. Klimko, R. Bzdyk i St. Chłopek.

W piłkarskich klasach

Rozpoczęli rozgrywki piłkarze występujący w rozgrywkach o mistrzostwo klasy A i B.

Piłkarze Unii Mściwojów gościli u siebie Odrę Ścinawa i zremisowali 2:2 (0:1). Bramki dla Unii zdobyli Sylwester Gawęda i Marcin Ciszowski.

Drugi nasz zespół, Zjednoczeni Snowidza, zremisowali u siebie 1:1 z Gryfem Olimpią Krotoszyce. Bramkę dla Snowidzy zdobył Maciek Holak. Natomiast wysoko 4:1 wygrali juniorzy Zjednoczonych z zespołem Krotoszyc. Bramki zdobyli Paweł Bochenek 2, Grzesiek Wrona i Tomek Olejarz po 1.

Bardzo dobrze wystartowali nasi piłkarze w nowym sezonie rozgrywek klasy B. Cukrownik Jawor rozgromił na własnym boisku 8:1 (1:1) Rycerza Legnickie Pole. Bramki dla Cukrownika zdobyli Daniel Bródka 4, Ryszard Chruszcz 2, Roman Lasoń i Ireneusz Dusza po 1. Dodać należy, iż goście dotarli na zawody z prawie godzinnym opóźnieniem. Takiej liczby kibiców pozazdrościłby Cukrownikowi niejeden zespół wyższej klasy. Zmoknięci, ale zadowoleni, opuszczali boisko na łące za Nysą Szaloną.

Udanie zaprezentowali się swojej publiczności (zwłaszcza po przerwie) piłkarze Rataja Paszowice, którzy zwyciężyli KP Piekary Lusina 3:2 (0:2). Bramki dla Rataja zdobyli Zbigniew Hara 2 i Krzysztof Sokołowski. Do przerwy ton grze nadawali goście, ale po przerwie ostra reprymenda trenera p. Zbigniewa Bieli spowodowała, że na boisku był już inny zespół. Widać, iż praca trenera nie idzie na marne.

Podobnie wielką radość sprawili sobie i kibicom zawodnicy Ruchu Pogwizdów, którzy wysoko pokonali Orła Mikołajowice 5:2 (3;1). Bramki dla Ruchu zdobyli Jan Nowak 3 i Tomasz Cichoński.

Natomiast nie powiodło się Chełmom Piotrowice, którzy ulegli u siebie 0:1 Krokusowi z Kwiatkowic. Jak nam powiedział prezes klubu p. Kazimierz Drąg, jego zespół grał bez czterech podstawowych piłkarzy.

Uwaga! Prosimy prezesów lub kierowników klubów o podawanie wyników i strzelców bramek pod nr. tel. 70-67-88 (w każdą niedzielę, po godz. 20) oraz w poniedziałki tel. 70-31-48, od godz. 9 do 12. Za współpracę z góry dziękujemy.

Piłkarska klasa okręgowa

Wygrana Nysy ● Porażka GKS-u

Kolejne zwycięstwo odnieśli piłkarze Nysy Wiadrów. W minioną niedzielę, 27 sierpnia br. pokonali u siebie 2:1 (1:0) Orlika Okmiany. Bramki dla Nysy zdobyli Wojciech Kuźnia i Piotr Buroń z rzutu wolnego. Dodać należy, iż Piotr Buroń był współautorem pierwszej bramki- Wojtek Kuźnia jego strzał zamienił na bramkę. Jak nam powiedział trener zespołu p. Czesław Unton, jego zespół mógł wygrać w wyższym stosunku, ale wyjątkowego pecha miał tego dnia Mirek Wilczyński, który zmarnował aż 4 idealne sytuacje. W sumie było to zasłużone zwycięstwo piłkarzy z Wiadrowa, którzy zgromadzili już 9 pkt. po trzech zwycięstwach. Oby tak dalej.

Nieco gorzej powiodło się w tej kolejce GKS-owi Męcinka, który uległ w Głogowie tamtejszemu Chrobremu II 1:3. Honorowego gola dla GKS-u zdobył Artur Kwolek.

MIELCZAREK TRZECI

Dobre lokaty Rydza i Folca

W niedzielę, 27 sierpnia br. w Kamiennej Górze odbył się bieg z okazji XV-lecia powstania związku zawodowego "Solidarność". Bardzo dobrze dystans 14 km i 300 m pobiegł nasz znakomity sportowiec p. Stefan Mielczarek. Tym razem p. Stefan zajął 3 miejsce w kat. wiekowej powyżej 60 lat. Dobrze spisali się również dwaj inni nasi biegacze w swoich kategoriach wiekowych- Andrzej Rydz i Ryszard Folc, którzy przybiegli na metę w czołowej grupie. Ogółem w imprezie wzięło udział ponad 200 biegaczy i biegaczek.

25 sierpnia br. na stadionie sportowym przy ul. Bielańskiej w Legnicy rozegrano III turniej drużyn podwórkowych o puchar komendanta KWP w Legnicy w piłce nożnej. Wzięło w nim udział 20 drużyn z Legnicy, Lubina , Głogowa, Złotoryi, Polkowic i Jawora.

PUCHARY KOMENDANTA dla Jaworzan

Wielki sukces odnieśli młodzi piłkarze z Jawora, którzy zwyciężyli w kategoriach 9-13 lat i 13-17 lat. W grupie najmłodszej (9-13 lat) nasi piłkarze, reprezentujący "Gazetę Jaworską" grając systemem każdy z każdym dwukrotnie zwyciężyli i tyleż samo razy zremisowali, pozostawiając w pokonanym polu swoich rówieśników z innych miast.

Zwycięski zespół "Gazety Jaworskiej"

Taki sam sukces odnieśli nasi piłkarze (pod firmą Nysa Jawor) w grupie 13-17 lat, w finale pokonując rzutami karnymi piłkarzy reprezentujących PZU S.A. ze Złotoryi. Trzeci nasz zespół w grupie starszej (Javoria) zajął piąte miejsce.

Zwyciężcy otrzymali okazałe puchary ufundowane przez Komendanta Wojewódzkiego Policji w Legnicy, które wręczyła z-ca komendanta KWP p. nadkomisarz Leokadia Czerwińska. Najlepsze nasze zespoły otrzymały po 10 piłek, a wszyscy okolicznościowe koszulki. Dodać należy, iż najlepszym bramkarzem okazał się Kacper Rybczyński z drużyny "Gazety Jaworskiej", a Marcin Ościak z Nysy Jawor został wicekrólem strzelców. Wszystkie nasze zespoły prowadził do zwycięstwa nasz kolega, red. Wiesław Majda. Opiekunem z ramienia Komendy Rejonowej Policji w Jaworze był st. sierż. Kazimierz Czubak.

W zespołach grali następujący piłkarze: (grupa 9-13 lat) - Sławomir Kotylak (kapitan zespołu), Sławomir Woźniak, Marcin Juszczyk, Kacper Rybczyński, Grzegorz Zieliński, Mateusz Karliński, Maciek Święcicki, Paweł Woźnicki, Sebastian Kucharski, Daniel Szlęk, Dariusz Widalski, Marcel Myrchel i Krzysztof Torkoniak; grupa 13-17 lat (Nysa Jawor) - Jarosław Kocząb (kapitan zespołu), Marek Szlęk, Marcin Ościak, Jan Ordakowski, Krzysztof Ochowicz, Paweł Bosak, Grzegorz Walas, Łukasz Chmielewski i Łukasz Maruszczak. Zespół Javorii grał w składzie: Krzysztof Rysiński (kapitan zespołu), Mariusz Myrchel, Mariusz Kluczyński, Piotr Bogucki, Dariusz Tryszpiot, Daniel Król, Sławomir Czyrski, Łukasz Podhorski i Walenty Stępień.

Zwycięski zespół Nysy Jawor

Fot. W. Kołodziejski

JAWORSKA LIGA PODWÓRKOWA

Zebranie organizacyjne kapitanów drużyn odbędzie się w czwartek 31 sierpnia br. o godz. 15.30 w redakcji "GJ". Jeśli zbyt mało drużyn zgłosi się do rozgrywek, to rozgrywki JLP zostaną odłożone do kwietnia lub maja przyszłego roku.

WIEŚCI z pierwszej ręki

❒ Oj, drogo kosztował jaworską Kuźnię mecz Pucharu Polski z "Miedzianką". Nie dość, że przegrali, sędzia boczny ubliżył Hubertowi Grudzińskiemu na boisku, to jeszcze "czarni" skasowali ponad 8 baniek z kasy klubowej. W meczach pucharowych widać, jak daleko jest z Wrocławia do Jawora.

❒ Znany piłkarz "Kuzienki" Dariusz Brzyk postanowił pozostawić kolegów i wyjechać na "saksy". Po kilku dniach powrócił, ale wcześniej działacze wypowiedzieli mu pracę szkoleniowca młodzików. Miejmy nadzieję, iż powróci do I zespołu. Póki, co nieźle zagrał w zespole GKS-u Męcinka przeciwko Chrobremu II w Głogowie.

❒ Ożywili się piłkarze w Paszowicach po objęciu funkcji I trenera przez znanego piłkarza i szkoleniowca p. Zbigniewa Bielę. Asystentem trenera został p. Zbigniew Patynek. Ponadto wielce oddanymi działaczami w tym klubie są panowie: Wiesław Gogolewski, Henryk Zając, Józef Michałków, Mieczysław Truchan, Mirosław Dojlido, Mieczysław Szymański i Stanisław Jakimiak.

❒ - Co jeszcze musimy zrobić- pyta jeden z piłkarzy- aby nasi kibice mocniej nas dopingowali? Kiedyś czekali na bramki, a teraz nie wiemy na co. Jest to oczywista prawda, bowiem jaworscy kibice siedzą na stadionie cicho jak na mszy porannej.

❒ Nareszcie zauważyliśmy uśmiech na twarzy naszego trenera p. Waldemara, i to jeszcze przed meczem. Miejmy nadzieję, że tak będzie, aż do wywalczenia ponownie III ligi przez jego podopieczych. Tak trzymać panie Waldku.

❒ Prawdziwą radością zareagowali młodzi piłkarze po wygraniu turnieju policyjnego w Legnicy. Kiedy chłopcy całowali otrzymane puchary, to łzy radości miała również wręczająca je p. komendant Leokadia Czerwińska z KWP.

❒ Trenerem Cukrownika Jawor został były piłkarz Kuźni i Granitu Borów p. Sławomir Pietruszka. Jego asystentem i masażystą jest p. Jan Stańczak, a kierownikiem p. Roman Jastrzębski.

❒ - Istny skandal wywołał sędzia żużlowy z Gorzowa podczas meczu Sparty Polsat z Apatorem w Toruniu - powiedział nam p. Zenon Salata, szef jaworskiego klubu kibica speedway'a. Okazuje się, że nie tylko w piłce sędziowie "kręcą lody".

❒ - Jak dacie na dwóch 400 tys. zł, to będziemy grali- usłyszał prezes Chełmów Chełmca Piotrowice od dwóch podstawowych graczy jego zespołu. I masz tu, babo, placek.

Zza bramki

Musimy się skrzyknąć

Piłkarze grają jak z nut. Złośliwi twierdzą, że gdyby spadli o grupę niżej, to wyniki byłyby jeszcze lepsze. Inni natomiast mówią, że znają przyczynę spadku naszej drużyny do IV ligi. Mianowicie piłkarzom zabrakło dopingu w postaci odżywek przywiezionych z Francji, które ponoć kierownik klubu podawał zawodnikom wraz z wodą do picia. Zapas wyczerpał się na finiszu III ligi i stąd skutek, jak na załączonym obrazku.

Nie brakowało natomiast dopingu młodszym piłkarzom na obozie kondycyjnym w Rozewiu. Mieli go nawet w nadmiarze i taki, że wcześniej musieli wrócić do Jawora. Myślę, że zaowocuje to na boisku podczas pierwszego wyjazdowego meczu z "Kanią" Gostyń. A swoją drogą, ktoś odpowiedzialny w klubie za sprawy wychowawcze mógłby się uaktywnić.

I wreszcie rzecz najważniejsza- zawodnikom potrzebne są buty i to na gwałt. Jak twierdzą, w tych, które mają, kopać piłki nie sposób. Jeżeli chcemy za rok widzieć Kuzienkę naszą kochaną w III lidze, musimy się skrzyknąć i buty zawodnikom kupić.

August Mocny

plotki, ploteczki...

Po ukazaniu się w ostatnim "Nie" artykułu na temat wywozu z Dolnego Śląska elementów zabytkowej kamieniarki, odwiedziło naszą redakcję kilku członków Polskiej Partii Emerytów i Rencistów. Wcześniej interweniowali oni w sprawie demontażu niektórych zabytkowych elementów, zdobiących kamieniczki w Rynku. Zbadaliśmy sprawę i zaniepokojonym wyjaśniamy, że brakujące elementy są w renowacji. Prace postępują naprzód i są wykonywane pod fachowym nadzorem konserwatorskim.

I znów w minioną sobotę zabrakło w sklepach mleka, masła i chleba- poinformował nas czołowy działacz samorządowy. Rozeźlony okrutnie oświadczył, że jak tak dalej będzie się handel rozwijał, to kupcy niebawem pójdą z torbami. A szkoda, bo takie mieli piękne plany...

Wiele krytycznych sygnałów otrzymaliśmy na temat wypalania ściernisk. Ogień niszczy wszystko co żyje na polach, nie mówiąc o innych zagrożeniach. Ktoś się powinien tym zająć, mówią Czytelnicy. Palenie słomy powinno zostać nawet całkowicie zabronione- dodawali. Tylko w niektórych przypadkach Urzędy Gminne mogą wydawać stosowne zezwolenia. A co o tym sądzą w naszym Urzędzie?

Wielki sukces trenerski odnotował na swym koncie nasz redakcyjny kolega Wiesław Majda. Na turnieju piłkarskim zorganizowanym przez wojewódzką komendę policji w Legnicy wygrał wszystko, co było do wygrania. Złośliwi twierdzą, że nie dość, że o piłkarstwie potrafi pisać w nieskończoność, to jeszcze zajął się pracą trenerską, a na dodatek zaczął robić za spikera na meczach IV ligi. A wszystko po to, aby Kuzienka nasza kochana awansowała o ligę wyżej.

Czujemy się zażenowani ojcowską troską, jaką od pewnego czasu okazują nam jaworscy policjanci. Szczególnie dbają oni o zdrowie i bezpieczeństwo naszego redakcyjnego kolegi E. Mayera. Uważamy, że nie zasługujemy na tak czułą opiekę, ale jeśli już ją sprawują, bardzo im za to dziękujemy.

```
****************
+ ALCOMAT V5.4 +
DATA:     30.08.95
GODZINA:     00:17

OBJETOSC:   2,8 L
CZAS:         6 S

ZAWARTOSC ALK:
0,00 PROMILA

****************
```

Od kilku dni na miejskich tablicach ogłoszeń pojawiają się plakaty zwolenników byłego premiera Jana Olszewskiego, którzy chętnie widzieliby go na najwyższym urzędzie w kraju. Jak z tego należy sądzić, jaworska prawica również się podzieliła- jak wieść gminna niesie, Hanna Gronkiewicz-Waltz ma u nas również swoich sympatyków, o Leszku Moczulskim nie wspominając.

Cicho natomiast w kręgach zwolenników kandydata Unii Wolności- o Jacku Kuroniu nie słychać ani słowa.

Roztargnienie artystów nie ma granic. Najlepszym tego przykładem jest Łukasz Morawski, który kartkę z życzeniami dla naszych Czytelników i redakcji napisaną w Grecji wrzucił do skrzynki... redakcyjnej, dopiero po powrocie do Jawora.

Kącik samotnych serc

Tegoroczne upalne lato dało się nam wszystkim we znaki. Pomimo upałów nasz "kącik" był niezwykle aktywny. Miejmy nadzieję, iż w miesiącach jesiennych będzie również trzymał się dobrze.

Oto nowsze i starsze anonse:

❤ Marta, lat 37, Rosjanka, ładna, miła i sympatyczna, pozna wysokiego pana z mieszkaniem poważnie myślącego o życiu do lat 42. Listy prosi kierować na adres redakcji.

❤ Artur, lat 35, przystojny kawaler bez nałogów, pozna panią lat 30-32. Listy prosi kierować na adres redakcji.

❤ Leszek, lat 55, samotny we własnym mieszkaniu, bez nałogów i zobowiązań, pozna panią do lat 53. Adres w redakcji.

❤ Lucjan, lat 33, szczery, sympatyczny kawaler (brunet), niezależny finansowo, mieszkający niedaleko Jawora, pozna panią o podobnej osobowości, która byłaby skłonna zawrzeć związek małżeński. Listy prosi kierować na adres domowy lub redakcji.

❤ Marita, lat 50, inteligentna, miła i sympatyczna wdowa, prowadząca własny interes, niezależna finansowo, pozna pana ze średnim wykształceniem (ale nie jest to warunek) do lat 55. Mile widziany samochód. Listy prosi kierować na adres redakcji.

❤ Renata, wysoka (170 cm), atrakcjna, miła i sympatyczna, stanu wolnego, niezależna finansowo, pozna wartościowego wysokiego pana bez nałogów w wieku 45-50 lat. Listy prosi kierować na adres kuzynki w Jaworze lub do redakcji.

❤ Katarzyna, lat 45, od roku wdowa, niezależna finansowo, bez zobowiązań, praktykująca katoliczka, pozna wdowca do lat 55, poważnie myślącego o trwałym związku. Listy prosi kierować na adres redakcji.

❤ Marian, lat 42, samotny, kochający świat, ludzi i przyrodę. Nie pali i nie nadużywa alkoholu. Posiada własne mieszkanie. Pozna samotną panią do lat 40, o podobnej osobowości. Adres w redakcji.

❤ Zbyszek, lat 34, średniego wzrostu, kawaler z samochodem i mieszkaniem, pozna panią do lat 35. Listy prosi kierować na adres redakcji.

❤ Barbara, lat 44, sympatyczna, wolna, spokojna, bez nałogów, posiada dom k.Jawora, pozna pana do lat 45 lub młodszego. Adres w redakcji.

❤ Kazik, lat 36, kawaler, niezależny finansowo, mieszka z rodzicami 10 km od Jawora, pozna panią w odpowiednim wieku. Adres w redakcji.

❤ Krysia, lat 53, miła i sympatyczna rozwódka z mieszkaniem w centrum Jawora, pozna pana do lat 55, ze średnim wykształceniem i samochodem. Listy prosi kierować na adres redakcji.

Uwaga! Pozostałe oferty nadal są aktualne.

W redakcji do odebrania są listy do: samotnej Jaworzanki (2 listy), Jarka (2 listy), Andrzeja, Katarzyny (lat 45), Heleny i Krzysztofa (lat 54).

Pani, która napisała list do p. Brjarne, proszona jest do redakcji.

Redakcja nie ponosi odpowiedzialności za zawarte tą drogą znajomości.

(swat)

Kto chce, niech wierzy...

Baran

Cieszysz się z interesów, jakie robi Twtój mąż i jednocześnie jesteś zirytowana, że korzystasz z pieniędzy. Jeśli daje Ci odczuć zależność finansową, to może rozejrzysz się za jakimś zarobkiem? Z własnym groszem w kieszeni poczujesz się znacznie pewniej. Popytaj znajomych i przejrzyj ogłoszenia. Powinnaś coś znaleźć. Pieniądze szczęścia nie dają, ale...

Byk

Będziesz musiała doszukać się w sobie całych pokładów cierpliwości. Wyrozumiałość potrzebna Ci będzie w stosunku do dzieci, a jeżeli ich nie posiadasz - do młodszej osoby w rodzinie. Dotąd jedynie denerwowałaś się, widząc naganne zachowanie, natomiast nie przyszło Ci do głowy, aby zapytać o przyczynę. Zrób to, najlepiej już w poniedziałek.

Bliźnięta

Dobrze przeprowadzona transakcja dostarczy Ci radości, a także umożliwi chwilowy odpoczynek. W tym czasie powinnaś zająć się sobą (uroda, ale i zdrowie) koniecznie pochodzić po sklepach, wybrać się na wycieczkę... W miłości zapowiada się renesans uczuć małżeńskich bądź nowa, interesująca przygoda. Ciesz się życiem i nowymi możliwościami.

Rak

Pastanowiłaś zrobić wszystko, aby przywrócić Sobie nienaganną figurę i zlikwidować nieznośne bóle kręgosłupa. Najbardziej wskazana dla Ciebie jest tak zwana bierna gimnastyka , wykonywana na specjalnych łóżkach, a z diet - ta oparta na spożywaniu różnych ziaren i kasz. Jednak zanim rozpoczniesz kurację powinnaś bezwarunkowo poradzić się lekarza.

Lew

Machnij ręką na święte poczucie obowiązku i zrób to, co Ci serce dyktuje. Ono zaś od kilku dni nakłania do jakiegoś szalonego kroku. Możesz więc zrobić wszystko, począwszy od ufarbowania włosów na zielono a skończywszy na zgłoszeniu się do "Randki w ciemno". Twój mężczyzna przetrzymał nie takie rzeczy. Spokojnie rób, co chcesz, przełknie i to.

Panna

Nadchodzący tydzień, niestety, okaże się wyczerpujący. Czeka Cię bowiem męcząca bieganina po urzędach, załatwianie wlokących się formalności, kłopoty. Sprawa, jaką będziesz usiłowała załatwić, jest raczej niejednoznaczna i wynik zależy wyłącznie od Twoich talentów dyplomatycznych. Mamy nadzieję, że szybko je ujawnisz. Powodzenia.

Waga

Porzekadło ludowe mówiło wręcz coś przeciwnego, lecz Twój wznowiony romans wydaje się całkiem strawny. Wszystko więc wraca do normy. Tylko jak na długo uda Ci się ukrywać ten związek przed stałym partnerem? W końcu ktoś może się wygadać. Dlatego albo przygotuj się na taką ewentualność, albo zerwij. Tym razem już nieodwołalnie.

Skorpion

Zaczynasz popadać w nieznane dotąd melancholijne nastroje. Nie ulegaj im i raczej wbrew własnym chęciom, zmuś się do aktywności. Szkoda zaprzepaścić okazję, jaka pojawi się w pierwszych dniach przyszłego tygodnia. Pamiętaj, sprawa ta będzie miała dla Ciebie bardzo istotne znaczenie. Musisz być energiczna i nie bać się ludzi. Osiągniesz sukces.

Strzelec

Spodziewaj się nieprzyjemnych rozmów z małżonkiem. Powodem będą kolosalne wydatki,jakie lekkomyślnie poczyniłaś. Dziura w budżecie jest tak znaczna, że nie załatają jej gorączkowe pożyczki. Mimo to, nie biegnij do lambardu, bo prawie pewne, iż nie będziesz miała za co wykupić zastawianych rzeczy. Weekend nie zapowiada się, nistety, różowo.

Koziorożec

Nie sądzisz, że obecnie, kiedy chodzicie ze sobą tak wytrwale, rozumiecie się i kochacie, zabawa w kotka i myszkę nie ma większego sensu? Wykręty dobre były na początku znajomości, lecz lada moment zaczną wywoływać (usprawiedliwione) zniecierpliwienie. Pamiętaj, że on bardzo źle się czuje nie wiedząc, czego ma się po Tobie spodziewać.

Wodnik

Spróbuj wykazać więcej cierpliwości oraz tolerancji dla drobnych przecież wad bliskiego człowieka. Jeśli któregoś dnia wybierzesz się na przyjęcie, a mąż - Twoim zdaniem - będzie bardziej interesować się znajomymi niż Tobą - nie dramatyzuj. W końcu siebie macie 24 godziny na dobę. Baw się dobrze i nie zapominaj o uśmiechu. Więcej luzu i tolerancji!

Ryby

Lubisz wszystko, co delikatne, subtelne. Niemniej w tym tygodniu możesz zetknąć się z tzw. prawdziwym życiem, które zwykle bywa brutalne. Na szczęście brutalność owa nie zostanie wymierzona przeciw Tobie. Nie okażesz się uczestniczką, ale obserwatorką. Niestety, w tej wersji też nie będzie to doświadczeniem przyjemnym. Ale nie trać wiary w ludzi.

Rozwiązanie krzyżówki ze zdjęciem z nr. 33/95:

Poziomo: winda, gaźnik, grobla, Łubin, moneta, agenda, debet, kabak, sagan, masło, kośba, kania, arena, kusza, scheda, rączka, szept, ondyna, etalon, kozak. Pionowo; mamona, antena, wkład, agnat, kometa, flądra, komik, basen, kwota, sakwa, gęśle, Niasa, akcent, peryt, ruczaj, nekton, kasak, smecz, Artek.

Zdjęcie: fronton budynku nr 8, ul. Staszica.

Nagrodę specjalną (książkową) ufundowaną przez Jaworskie Stowarzyszenie Pomocy Ludziom otrzymuje Ryszard Marek, ul. Wieniawskiego 5 B/15 Jawor. Nagroda do odebrania w redakcji "GJ"

Krzyżówka

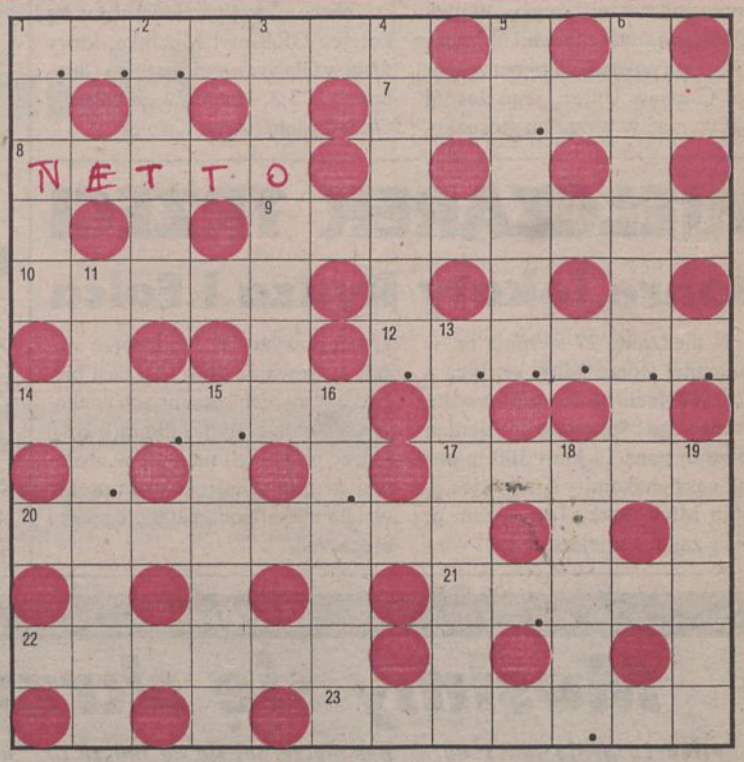

Litery oznaczone punktami, czytane rzędami utworzą rozwiązanie: przysłowie ludowe

POZIOMO:

1) plantacja winogron
7) gruba, ciężka tkanina jedwabna
8) waga towaru bez opakowania
9) rozbójnik
10) rodzaj pędzla
12) żart, kawał
14) ryba słodkowodna
17) miejska lub pożarna
20) trawa pastewna
21) przednia część okrętu
22) człowiek przesadnie dokładny
23) szarlat

PIONOWO:

1) rezultat, skutek
2) po niej do kłębka
3) wynik mnożenia
4) nonsens
5) łagodny ruch powietrza
6) długi kożuch barani
11) chłystek
13) na niej stalówka
15) marcowy solenizant
16) świta
18) stan zniszczenia
19) przybranie męskiej koszuli

Ważne telefony

POGOTOWIE RATUNKOWE - 999
STRAŻ POŻARNA - 998
POGOTOWIE CIEPLNE - 993
POGOTOWIE WODNO-KANAL 994
POLICJA - 997 i 70-20-05
POGOTOWIE GAZOWE - 992
POGOTOWIE ENERGETYCZNE - 70-26-92 i 991 (całodobowy)
TAXI - 70-39-19
INFORMACJA TELEFONICZNA - 913
POMOC DROGOWA CAŁODOBOWA - 70-66-19 (w kraju i za granicą)
POMOC DROGOWA - 70-31-21 lub 70-35-62 (całodobowa)
INFORMACJA PKP - 910, PKS - 70-28-54
LECZNICA WETERYNARYJNA, ul. Zamkowa 1 tel. 70-33-62
LECZNICA DLA ZWIERZĄT - POLAK, GRENIUCH - 70-64-33 (czynna całą dobę)
POGOTOWIE WETERYNARYJNE "ANIMAL" - 70-33-50 (czynne całą dobę)
LECZNICA DLA ZWIERZĄT ul.Królowej Marysieńki 8 tel. 70-54-84
INFORMACJA TURYSTYCZNA - 70-40-84
SZPITAL DZIECIĘCY - 70-30-21
SZPITAL REJONOWY centr. - 70-30-14
PRZYCHODNIA ZOZ centr. - 70-30-11
PRZYCHODNIA ZOZ rejestracja - 70-23-27
ZAKŁAD USŁUG GEODEZYJNYCH - 70-32-80
PARAFIA RZYMSKO-KATOLICKA pw. ŚW. MARCINA - 70-31-70
PARAFIA RZYMSKO-KATOLICKA pw. MIŁOSIERDZIA BOŻEGO - 70-48-04
PARAFIA EWANG.-AUGSBURSKA - 70-32-73
KOŚCIÓŁ ZIELONOŚWIĄTKOWY- 70-60-62
ZAKŁAD POGRZEBOWY COM-D- 70-30-26 wew. 108 do godz. 15.00; po 15.00 i dni wolne 70-36-51
ZAKŁAD WULKANIZACYJNY - 70-28-23
POWSZECHNA KASA OSZCZĘDNOŚCI BP O. JAWOR - 70-20-41 DO 44
JAWORSKIE STOWARZYSZENIE POMOCY LUDZIOM - 70-31-45
HOTEL OSiR - 70-21-41
JAWORSKI OŚRODEK KULTURY - 70-28-78
KLUB - RESTAURACJA "PIWNICA RATUSZOWA" - 70-21-31
MIEJSKI OŚR. POMOCY SPOŁ. - 70-33-87
ZAKŁAD UBEZP. SPOŁ. - 70-26-14
URZĄD MIEJSKI - centrala - 70-20-21
Rada Miejska - 70-24-89
Burmistrz - 70-22-01
REJONOWY URZĄD PRACY - 70-24-57 70-24-06
PORADNIA PSYCH-PEDAGOG. - 70-27-47
ZAKŁAD POGRZEBOWY - 70-54-44
ul. Szpitalna 13 - 70-30-14 w.32 70-54-35, 70-66-60 i 70-22-62 po godz. 16

GAZETA Jaworska
TYGODNIK
Adres redakcji:
59-400 JAWOR
Rynek 5, tel/fax 70-31-48

Redaguje kolegium. Dyrektor- Józef Noworól. Redaktor naczelny- Ryszard Trześniowski.

Zespół i współpracownicy: Wiesław Majda (sport), Lucyna Kalinowska, Jan Stelczyk, Zbigniew Bednarek, Adam Wożyński, Waldemar Bald, Krzysztof Nowak, Aleksander v.Freyer, Maria Ugniewska, E. Mayer, Romuald Wesołowski, Mirosław Szkiłądź.

Wydawca: JOK
Skład i łamanie: "Errata" - Sp.z o.o. Wałbrzych.
Druk: Rola-Press Opole.
Materiałów nie zamówionych nie zwracamy. Zastrzegamy sobie prawo skracania tekstów oraz zmian tytułów. Za treść ogłoszeń redakcja nie odpowiada.

Tele gazeta

Programy TV od 31 sierpnia do 6 września 1995 r.

Czwartek 31 sierpnia

TVP 1

6.00 Kawa czy herbata?
7.45 V.I.P. - rozmowa Jedynki
8.00 Bractwo przygody i zabawy
8.30 Lato z czarodziejem
9.00 Wiadomości
9.10 "Jabłonka" (2) - film prod. czeskiej
9.40 Bractwo przygody i zabawy
10.05 "Rewir Wolffa" - serial kryminalny prod. niem., wyk. J. Heinrich, K. Ponitz, G. Wameling i in.
10.55 Muzyczna Jedynka
11.00 Taki jest świat
11.30 Lato z "Magazynem Notowań"
12.00 Wiadomości
12.10 Agrobiznes
12.20 Qui Gong
12.55 Opowieści bałtyckie - Parki
13.20 Zwierzęta świata: "Olbrzymy z Ningaloo" - nowoz. film dok.
14.00 Kino letnie: "Żeniac" - komedia prod. polskiej (1983 r., 73 min.), reż. Janusz Kidawa, wyk. Edward Kusztal, Janusz Paździerko, Zuzanna Ptak i in.
15.10 Rusz się, Kaziu!
15.35 Przyjemne z pożytecznym
16.00 "Szaleństwa Alvina Wiewiórki"
16.25 Party-tura
16.55 Kalendarium XX wieku
17.00 Teleexpress
17.20 Automania
17.40 Magazyn katolicki
18.05 Filmidło
18.30 "Tata major" - serial USA
19.00 Wieczorynka - Bajkowe biuro podróży
19.30 Wiadomości
20.10 "Żar tropików"

Serial sensacyjny produkcji kanad.-izrael. (1992 r., 49 min.), reż. Clay Borris, wyk. ROB STEWART, CAROLYN DUNN, Ian Tracy, Ari Sorko-Ram, Scott Hylands, Pedro Armendariz i in.

21.05 Sierpień 80. - Kontrakt społeczny
22.15 Diariusz - magazyn rządowy
22.25 Leksykon polskiej muzyki rozrywkowej: "W" - Bogusław Wyrobek - program artystyczny Ryszarda Wolańskiego
22.40 Gliny
23.00 Wiadomości gospodarcze
23.10 Film dokumentalny
0.40 "Chłopiec, któremu wyrosły skrzydła" - film psychologiczny prod. norweskiej (1992 r.,101 min.), scenariusz i reżyseria: Svend Wam
2.20 Zakończenie programu

TVP 2

7.00 Panorama
7.10 Sport telegram
7.20 Poranny magazyn Dwójki: Gość poranny, Dziennik krajowy
7.50 Akademia Zdrowia Dwójki - program sportowo-rekreacyjny
8.00 Program lokalny
8.30 "Dzieciaki, kłopoty i my" (7) - serial komediowy produkcji USA (1988 r., 24 min.), reżyseria: John Tracy
9.00 Transmisja obrad Sejmu (w przerwie obrad, ok.13.00 Panorama)
15.00 Powitanie
15.05 Studio sport - Koszykówka zawodowa NBA
15.25 Akademia Zdrowia Dwójki - program sportowo-rekreacyjny
15.35 Animals - magazyn ekologiczny Ewy Banaszkiewicz i Joanny Łęskiej
16.00 "Lotnicy" - film dokumentalny Stanisława Falińskiego
16.30 5 x 5 - wygrajmy razem - teleturniej
17.00 "Domek nad jeziorem" (4-ost.) - serial obyczajowy produkcji niemieckiej (1992 r., 48 min.), reżyseria: Georg Tressler, wykonawcy: Pierre Brice, Gudrun Landgrebe, Sky Dumont i in.
18.00 Panorama
18.10 Program lokalny
19.00 Jeden z dziesięciu - teleturniej
19.35 Klub Pana Rysia - program edukacyjny
20.00 Studio sport - Za metą
20.25 Studio sport - Gol
20.50 Sport telegram
21.00 Panorama
21.35 Kocham kino
21.40 "Powiększenie"

Dramat psychologiczny produkcji brytyjskiej (1966 r.,107 min.), scenariusz na motywach opowiadania Julio Cortázara "Babie lato": Michelangelo Antonioni, Tonino Guerra, zdjęcia: Carlo di Palma, muzyka: Herbie Hancock, reżyseria: Michelangelo Antonioni, wykonawcy: DAVID HEMMINGS, VANESSA REDGRAVE, Sarah Miles, John Castle, Peter Bowles, Jane Birkin, Gilliam Hills, Harry Hutchinson i in.

23.30 Kocham kino: "Goran Bregovic - szczęściarz z Sarajewa" - film dokumentalny Grzegorza Brzozowicza
0.05 Panorama
0.10 Kocham kino
0.45 Zakończenie programu

Piątek 1 września

TVP 1

6.00 Kawa czy herbata?
7.45 V.I.P. - rozmowa Jedynki
8.00 Jedzie szkoła - progam dla dzieci
8.25 Gimnastyka
8.30 Domowe przedszkole
9.00 Wiadomości
9.10 "Niebezpieczna zatoka" - serial
10.00 "Star Trek - następne pokolenie" - serial s-f prod. USA
10.50 Muzyczna Jedynka
11.00 Program polonijny
11.30 Lato z "Magazynem notowań"
12.00 Wiadomości
12.10 Agrobiznes
12.15 "Pożegnanie generała" - reportaż z uroczystości pogrzebowych generała Stanisława Maczka
12.35 Reportaż
13.00 Wakacyjny rozgardiasz
13.05 Fizjonomia kropli wody
13.30 Szaleństwa medycyny
13.40 Wakacyjny rozgardiasz
14.00 Kino letnie: "Młodzi jeźdźcy" - serial prod. USA
15.30 Rusz się, Kaziu!
15:45 Militaria na wakacje
16.00 Ciuchcia
16.25 Muzyczna Jedynka
16.55 Kalendarium XX wieku
17.00 Teleexpress
17.15 Goniec
17.40 Pomoc domowa
18.00 Randka w ciemno
18.40 Tata, a Marcin powiedział...
19.00 Wieczorynka
19.30 Wiadomości
20.10 "Zakazane piosenki"

Film fabularny produkcji polskiej (1947 r., 105 min.), reż. Leonard Buczkowski, scenariusz: Ludwik Starski, wyk. Danuta Szaflarska, Jerzy Duszyński, Jan Świderski, Jan Kurnakowicz, Hanka Bielicka, Alina Janowska, Zofia Mrozowska, Andrzej Łapicki i in.

21.55 Puls dnia
22.10 WC kwadrans
22.50 MdM, czyli Mann do Materny, Materna do Manna
23.15 Wiadomości
23.30 "Bądź człowiekiem, towarzyszu!" (5) - "Marność nad marnościami" - miniserial, reżyseria, adaptacja i realizacja: Krzysztof Bielecki, występuje Jan Kobuszewski
23.35 Studio sport - Golden Four Berlin '95
0.15 Film fabularny
1.30 Program dokumentalny
2.00 Zakończenie programu

TVP 2

7.00 Panorama
7.10 Sport telegram
7.20 Poranny magazyn Dwójki
7.50 Akademia Zdrowia Dwójki
8.00 Program lokalny
8.30 "Pełna chata" - serial komediowy produkcji USA (1991 r., 24 min.), reż. Joel Zwick, wyk. John Stamos, Bob Saget, Dave Coulier, Candance Cameron, Jodie Sweetin i in.
9.00 Transmisja obrad Sejmu (w przerwie obrad, ok.13.00 Panorama)
15.00 Powitanie
15.05 "Szaleństwo koszykówki" - "Zmagania Małego" - serial animowany prod. USA
15.30 Akademia Zdrowia Dwójki
15.40 Falenica, moja miłość
16.00 "Beztroskie dni" - serial komediowy produkcji USA (1973 r., 25 min.), reż. Jerry Paris, wyk. Ron Howard, Tom Bosley, Marion Ross, Anson Williams i in.
16.30 Łączy nas Polska - harcerskie pokolenia
17.00 "Zajęcia dydaktyczne" - film fabularny produkcji polskiej (1980 r., 57 min.), reżyseria: Ryszard Bugajski, wykonawcy: Anna Nehrebecka, Krzysztof Gordon, Maria Robaszkiewicz, Andrzej Szalawski
18:00 Panorama
18.10 Program lokalny
19.00 Jeden z dziesięciu - teleturniej
19.35 Wakacje na wsi
20.00 Studio sport: Lekkoatletyka - Golden Four Berlin '95
20.50 Sport telegram
21.00 Panorama
21.30 Reforma ubezpieczeń społecznych
21.35 Halo, weekend
21.40 "Pestka" - na planie filmowym u Krystyny Jandy
22.05 "Dylemat serca" - dramat obyczajowy prod. ang. (1990 r.,107 min.), reż. Christopher Morahan, scenariusz na kanwie powieści Elizabeth Bowen: Harold Pinter, wyk. Patricia Hodge, Michael York, Michael Gambon, Peggy Ashcroft, Anna Carteret i in.
0.00 Panorama
0.05 Teatr Dwójki: Ireneusz Iredyński "Głosy umarłych"

Reż. Marcel Kochańczyk, wyk. Krzysztof Gordon, Joanna Bogacka, KRZYSZTOF KOLBERGER, Michał Bajor, Gustaw Holoubek

1.00 Zakończenie programu

Sobota 2 września

TVP 1

7.00 Eko echo
7.15 Z Polski
7.30 Wszystko o działce i ogrodzie
8.00 Wiadomości
8.05 Agrolinia
8.30 "Pugwall" - serial prod. australijskiej
9.20 Ziarno - program redakcji katolickiej
9.45 Dla dzieci: 5-10-15
10.30 Pieprz i wanilia: z wyspy na wyrspę - Wyspa kamienia
11.00 "Łowca krokodyli" (10-ost.) - serial dok. prod. australijskiej
11.45 Black And White
12.00 Wiadomości
12.05 Kraj
12.30 Telewizyjny Teatr Rozmaitości: Lech Barski "Sezon na dziewczęta", reż. Filip Zylber, wyk. Renata Dancewicz, Joanna Kwiatkowska, Jan Frycziin.
13.30 Walt Disney przedstawia: "Mała Syrenka", "Najlepszy zaprzęg"
14.45 Swojskie klimaty
15.30 Zwierzęta świata: "Olbrzymy z Ningaloo" (1) - serial dok. prod. nowozelandzkiej
16.00 "Bill Cosby show" (11) - serial
16.30 Swojskie klimaty
16.55 Kalendarium XX wieku
17.00 Teleexpress
17.20 Program rozrywkowy
18.05 "Dzień za dniem" - serial obyczajowy prod. USA
19.00 Wieczorynka
19.30 Wiadomości
20.10 "Europa, Europa" - film fabularny prod niemiecko-francuskiej (1990 r.,108 min.), scenariusz i reżyseria: Agnieszka Holland, wykonawcy: Marco Hofschneider, Julie Delpy, Andre Wilms, Aschley Wanniger i in.
22.05 Czar par - turniej par małżeńskich, prowadzenie: Krzysztof Ibisz
23.35 Wiadomości
23.45 Sportowa sobota
0.05 "Akt zemsty" - dramat obyczajowy produkcji USA (1986 r., 88 min.), reżyseria: John MacKenzie, scenariusz: Scott Spencer, muzyka: Frankie Miller, zdjęcia: Phil Meheux, wykonawcy: Charles Bronson, Ellen Burstyn, Wilford Brimley, Hoyt Axton, Ellen Barkin, Robert Schenkan i in.
1.35 "Poza granicami rzeczywistości"

Serial produkcji kanadyjskiej (1992 r., 69 min.): "Taniec z mężczyzną", "Umieranie światła", wyk. SHARI BELAFONTE, CARL MAROTTE i in.

2.20 Program rozrywkowy
3.00 Zakończenie programu

TVP 2

7.00 Panorama
7.10 Folkowe nuty
7.30 Tacy sami - w świecie ciszy
8.00 "Sprycjan i Fantazjo" - serial
8.30 Program lokalny
9.30 Podróże w czasie i przestrzeni: "Reunion" - serial dokumentalny produkcji francuskiej
10.30 Ulica Sezamkowa
11.30 "Nil na sprzedaż" - film dok.
12.00 "Amerykanin w Paryżu" - musical produkcji USA (1951 r., 108 min.), reż. Vincente Minnelli
13.50 Halo, Dwójka
14.00 Elton John w Polsce
14.30 Życie obok nas: "Nasza wielka rodzina" - serial dokumentalny produkcji japońskiej
15.00 "SeaQuest" - serial s-f produkcji USA (1993 r., 44 min.), reż. Lindsley Parsons, wyk. Roy Scheider, Stephanie Beacham, Don Franklin, Jonathan Brandis i in.
15.45 Studio sport - Tour de Pologne
16.30 Familiada

17.00 Koncert finałowy Festiwalu Kultury Kresowej (2)
17.55 Losowanie LOTTO
18.00 Panorama
18.10 Program lokalny
18.30 Niech żyje wojna!
19.00 Gra - teleturniej
19.35 Na bagnach i uroczyskach - U hrabiego
20.00 Jerozolimska Orkiestra Symfoniczna - transmisja koncertu ze studia S-1
21.00 Panorama
21.30 Słowo na niedzielę
21.35 Program rozrywkowy
22.05 "Mistrzowski rzut"

Film obyczajowy produkcji USA (1986 r., 111 min.), reż. David Aspaugh, scenariusz: Angelo Plzzo, zdjęcia: Fred Murphy, muzyka: Jerry Galdsmith, wyk. GENE HACKMAN, Barbara Hershley, DENNIS HOPPER, Sheb Wooley i in.

0.00 Panorama
0.05 Tiamat - Wildhoney - koncert
0.45 Zakończenie programu

Niedziela 3 września

TVP 1

7.00 Rolnictwo na świecie
7.15 Tydzień
8.00 Notowania
8.30 Niedzielny poranek filmowy
8.55 Kielce '95 - Harcerski Festiwal Kultury Młodzieży Szkolnej
9.20 "Droga do Avonlea" - "Niepoprawny marzyciel" - serial
10.10 Niezwykłe muzea - Muzeum chleba
10.35 Program dla dzieci
10.55 Uroczystości dziękczynienia za plony - Dożynki '95
13.30 Wiadomości
13.45 Koncert życzeń
14.20 Seriale wszech czasów: "Czterej pancemi i pies" - "Brzeg morza"
15.05 To tylko plotka
15.30 Złote lata rock and rolla
16.00 Ślady: "Tadeusz Gajcy" - film
16.55 Kalendarium XX wieku
17.00 Teleexpress
17.20 Śmiechu warte
17.50 DTV - program satyryczny Jacka Fedorowicza
18.10 "Dr Quinn" - serial prod. USA
19.00 Wieczorynka - "Przygody Myszki Miki i Kaczora Donalda"
19.30 Wiadomości
20.10 "Uśmiech losu" - serial
21.05 Akropoland - program satyryczny Marcina Wolskiego
21.20 Program rozrywkowy
22.10 Racja stanu
22.40 Sportowa niedziela
23.00 Bliskie spotkania
23.25 "Płacz, ukochany kraju"

Dramat obyczajowy prod. angielskiej (1951 r.,100 min.), reż. Zoltan Korda, wyk. Canada Lee, Charles Carson, SIDNEY POITIER, Geoffrey Keen, Reginald Ngeabo, Joyce Carey

1.05 Muzyka poważna
1.55 Zakończenie programu

TVP 2

7.00 Echa tygodnia
7.30 Film dla niesłyszących: "Uśmiech losu" - serial
8.15 Słowo na niedzielę
8.30 Program lokalny
9.30 Studio sport - Siatkówka plażowa
10.00 Ojczyzna - polszczyzna
10.15 Godzina z Hanną-Barberą
11.10 Teatr dla Dzieci: August Strindberg "Biały Łabędź", reż. Krzysztof Babicki, wyk. Anna Dymna, Marta Kalmus, Jerzy Binczycki, Leszek Zduń, Jerzy Trela, Maria Zającówna-Radwan i in.
12.00 "Fantaghiro III" (2)

Film fabularny produkcji włosko-francuskiej (1993 r., 95 min.), reż. Lamberto Bava, wyk. URSULA ANDRESS, Alessandra Martines, KIM ROSSI STUART, Stefano Davanzati i in.

13.40 Halo, Dwójka
13.50 Holiday On Ice - Festiwal Narodów - program rozrywkowy
14.50 Publicystyka kulturalna
15.20 Studio sport - Tour de Pologne
16.00 "Radio Romans" - serial TVP
16.30 Familiada - teleturniej
17.05 "Dwie Marie" - film dokumentalny
18.00 Publicystyka kulturalna
18.20 Gra - teleturniej
18.50 Program lokalny
19.00 Inauguracja Festiwalu Wratislavia Cantans '95: Orkiestra Barokowa Unii Europejskiej - Jan Sebastian Bach "Pasja wedtugi św. Marka" (bezpośrednia transmisja koncertu inauguracyjnego)
21.00 Panorama
21.30 Wieczory z kabaretem "Potem"
22.20 "Katastrofa DC-10" (4-ost.) - serial sensacyjny produkcji nowozelandzkiej (1987 r., 48 min.), reżyseria: Peter Sharp, wykonawcy: Frank Finlay, Jeffrey Thomas, lan Mune, Helen Moulder, David Cole, Rhys McConnochie i in.
23.10 Program rozrywkowy
23.30 Studio sport: Zapasy - Memoriał Władystawa Pytlasińskiego
0.00 Panorama
0 05 Gwiazdy światowego jazzu - Marcus Roberts
1.00 Zakończenie programu

Poniedziałek 4 września

TVP 1

6.00 Kawa czy herbata?
7.45 V.I.P. - rozmowa Jedynki
8.00 "Moda na sukces" - serial USA
8.30 Jadą, idą dzieci drogą - teleturniej
9.00 Wiadomości
9.10 Mama i ja
9.25 Domowe przedszkole
9.50 Gimnastyka
9.55 Porozmawiajmy o dzieciach
10.05 "Doktor Quinn" - serial (powt.)
10.45 Muzyczna Jedynka
11.00 Przyjemne z pożytecznym
11.30 Ludzki świat
12.00 Wiadomości
12.10 Agrobiznes
12.15 Wszystko o firmie
12.40 To jest historia - Blok historyczny
12.40 Łowcy tajemnic
12.50 "Samoloty bombowe państw koalicji" - film dok. prod. angielskiej
13.20 Siła tradycji
13.35 Historia kołem się toczy
14.00 "Piętno" - film dokumentalny
14.15 Encyklopedia II wojny światowej - Obrona Helu
14.35 Tajna historia ZSRR
15.00 Czad komando na trasie
15:30 "Moda na sukces" - serial USA
16.00 Luz - magazyn nastolatków
16.25 Śmiecioszuka
16.55 Kalendarium XX wieku
17.00 Teleexpress
17.20 Forum
18.10 "Murphy Brown" - serial USA
18.35 Program jubileuszowy...
19.00 Wieczorynka
19.30 Wiadomości
20.10 Teatr Telewizji: Jerzy Niemczuk "Racja głodowa", reż. Sylwester Chęciński
21.05 "Życie na czerwono" (1) - "Wierność" - serial dokumentalny, realizacja: Michał Bukojemski
21.20 Miniatury - program kulturalny Hanny Etemadi i Anny Klein
21.30 Puls dnia
21.45 Tydzień prezydenta
22.00 MdM, czyli Mann do Materny, Materna do Manna
22.40 Wycior - Militarność, obronność
23.00 Wiadomości
23.20 Mistrzowie kina: Nicholas Ray "Nieokiełznani"

Dramat obyczajowy prod. USA (1952 r.,114 min.), scenariusz: Horace McCoy, David Dortort, zdjęcia: Lee Garmes, muzyka: Roy Webb, reż. Nicholas Ray, wyk. SUSAN HAYWARD, Robert Mitchum, Arthur Kennedy, Arthur Hunnicutt, Frank Faylen, Walter Coy, Carol Nugent, Maria Hart i in.

1.15 Przeboje Bogusława Kaczyńskiego
2.00 Zakończenie programu

TVP 2

7.00 Panorama
7.10 Sport telegram
7.20 Poranny magazyn Dwójki
7.50 Akademia Zdrowia Dwójki
8.00 Program lokalny
8.30 "Mork i Mindy" (6) - serial komediowy prod. USA
9.00 Świat kobiet
9.30 "Nasza wielka rodzina" (5) - "Ptaki z innej epoki" - serial dokumentalny prod. japońskiej
9.55 "Pan Magoo" - serial animowany
10.00 Krzyżówka 13-latków
10.25 Familiada
10.50 Multihobby
11.20 Wspólnota w kulturze: "Maria Hordyj - życie nie do pojęcia"
11.50 "Pokój w Wietnamie" (1) - "Perła Orientu" - australijski serial dok.
12.50 Akademia Zdrowia Dwójki
13.00 Panorama
13.20 "Hardcastle i McCormick" (6)
14.10 Clipol
14.40 Muzyczne nowości Dwójki
15.00 "Akademia policyjna" (26-ost.) - serial anim. prod. USA
15.30 Apetyt na zdrowie
16.00 "Ułani, ułani" - reportaż
16.30 Magazyn piłkarski - Gol
17.00 "Groźna flota" - film dokumentalny produkcji francuskiej
17.30 Studio sport - Tour de Pologne (II etap)
18.00 Panorama
18.10 Program lokalny
19.00 Koło fortuny - teleturniej
19.35 Krzyżówka 13-latków
20.00 "Allo, allo" (31-ost.) - serial komediowy produkcji angielskiej (1992 r., 30 min.), reżyseria: John B. Hobbs, występują: Górden Kaye, Carmen Silvera, Vicki Mlchelle, Sue Hode, Kristen Cooke i in.
20.30 Auto - magazyn motoryzacyjny
21.00 Panorama
21.35 "Emilie" (20-ost.) serial obyczajowy produkcji kanadyjskiej (1992 r., 47 min.), reżyseria: Jean Beaudin, wykonawcy: MARINA ORSINI, Roy Dupuis, Germain Houde, Johanne-Marie Tremblay, Véronique Leflaguais, Pierre Curzi i in.
22.25 Ogród sztuk
23.00 Tropy
23.30 "Kobiety świata" - reportaż Marii Dąbrowskiej
0.00 Panorama
0.05 Liczą się tylko zwycięzcy - Duszniki (2)
1.00 Zakończenie programu

Wtorek 5 września

TVP 1

6.00 Kawa czy herbata?
7.45 V.I.P. - rozmowa Jedynki
8.00 "Latający kiwi" - serial
8.30 Słowa, słówka i półsłówka
9.00 Wiadomości
9.10 Mama i ja
9.25 Domowe przedszkole
9.50 Gimnastyka
9.55 Porozmawiajmy o dzieciach
10.00 "Jolly Joker" (16) - serial niem.
10.50 Muzyczna Jedynka
11.00 Giełda pracy, giełda szans
11.20 Ludzie żaby
11.30 Klub samotnych serc
11.50 Sto lat
12.00 Wiadomości
12.10 Agrobiznes
12.15 Magazyn notowań
12.45 Komputerowa szkoła Marka Peryta
13.00 Fantastyczne opowieści
13.15 Wielkie odkrycia w nauce...
13.30 Kuchnia - Magnes
13.45 Atom, gwiazdy, życie
14.05 Łyk matematyki
14.20 "Człowiek na Marsie" - film dok.
15.00 Muzyka country
15.30 "Nowe przygody Czarnego Księcia" - serial prod. ang.
16.00 Magazyn harcerski
16.25 Tik - tak
17.00 Teleexpress
17.20 Oko w oko z Renatą Przemyk
18.00 "Simpsonowie" - serial anim.
18.30 Sensacje XX wieku
19.00 Wieczorynka
19.30 Wiadomości
20.10 "Milczenie serca" - dramat obyczajowy produkcji USA (1984 r., 90 min.), reżyseria: Richard Michaels, scenariusz: Phil Penningroth, wykonawcy: Mariette Hartley, Dana Hill, Howard Hesseman, CHAD LOWE, Silvana Gallardo, Charlie Sheen, Lynnette Mattey i in.
21.45 Puls dnia
22.05 Sejmograf
22.15 Listy o gospodarce
22.55 Jutro w programie
23.00 Wiadomości
23.20 "Barbaria i kultura" - reportaż Krzysztofa Zanussiego
0.10 Boskie i cesarskie
0.35 Klub samotnych serc
0.55 Program rozrywkowy
2.00 Zakończenie programu

TVP 2

7.00 Panorama
7.10 Sport telegram
7.20 Poranny magazyn Dwójki
7.50 Akademia Zdrowia Dwójki
8.00 Program lokalny
8.30 "Radio Romans" (27) - serial produkcji TVP
9.00 Świat kobiet
9.30 "Złote lata Hollywood" (1) - serial dok. prod. angielskiej
10.00 Wiem, co mówię
10.25 Familiada
11.00 Podróże w czasie i przestrzeni - "Prywatne życie roślin" (1) - "Wędrówki roślin" - serial dokumentalny prod. angielskiej
11.50 Maraton trzeźwości
12.20 Publicystyka kulturalna
12.50 Akademia Zdrowia Dwójki
13.00 Panorama
13.20 "Zakazana miłość" - serial
14.05 Clipol
14.35 Muzyczne nowości Dwójki
15.00 "Zwierzyniec" (1) - serial prod. australijskiej
15.30 Gwiazdozbiór polskiego sportu
16.00 Przegląd kronik filmowych
16.30 5 x 5 - wygrajmy razem
17.00 Magazyn przechodnia
17.10 W okolice Stwórcy
17.30 Studio sport - Tour de Pologne , (III etap)
18.00 Panorama
18.10 Program lokalny
19.00 Koło fortuny - teleturniej
19.35 Wiem, co mówię
20.00 Widowisko kulturalne
20.50 Sport telegram
21.00 Panorama
21.30 Pogotowe ekologiczne Dwójki
21.40 Reporterzy Dwójki przedstawiają
22.00 "Mąż fryzjerki" - dramat obyczajowy produkcji francuskiej (1990 r., 78 min.), scenariusz: Patrice Leconte, Claude Klotz, reż. Patrice Leconte, zdjęcia: Eduardo Serra, muzyka: Michael Nyman, wyk. Jean Rochefort, Anna Galiena, Roland Bertin, Maurice Chevit, Philippe Clevont i in. j
23.20 Michael Nyman "Fortepian" - koncert, realizacja: Anna Biedakowa, Józef Kowalewski
0.00 Panorama
0.05 "Ptak miodowód" - film obyczajowy produkcji RPA (97 min.), reż. Alan Nathanson, wyk. Marius Weyers, Ursula Ischner, N!UH N!AH, Mzwandile Ngxangane, Alex Heyns, Jack Mullen, Siegfried Mynhardt i in.
1.50 Zakończenie programu

Środa 6 września

TVP 1

6.00 Kawa czy herbata?
7.45 V.I.P. - rozmowa Jedynki
8.00 "Moda na sukces" - serial USA
8.30 Party-tura - teleturniej
9.00 Wiadomości
9.10 Mama i ja
9.25 Domowe przedszkole
9.50 Gimnastyka
9.55 Porozmawiajmy o dzieciach
10.00 "Sława" - serial prod. USA
10.50 Muzyczna Jedynka
11.00 Słodkie, kwaśne i mrożone
11.15 Ryby i rybki
11.30 Życie moje
12.00 Wiadomości
12.10 Agrobiznes

12.15 Magazyn notowań
12.40 Chochlikowe psoty
12.55 Mistrzowie - Prof. A. Mączak
13.20 Gość dnia - Andnej Zawada
13.25 "Nasz starszy brat" - film dok.
14.00 Wielka historia małych miast
14.25 "...swego nie znacie..." - Katalogl zabytków: Uniwersytet we Wrocławiu
14.35 Zgadnij, wykaż się!
14.40 "Odyseja siostry Wendy" - film dok. prod. angielskiej
15.00 Kraina łagodności
15.30 "Moda na sukces" - serial
16.00 Raj - magazyn młodzieżowy
16.20 Kalendarium XX wieku
16.30 Teleexpress
16.50 Studio sport - Eliminacje do ME w piłce nożnej: Polska - Rumunia
19.00 Wieczorynka - "Pinokio"
19.30 Wiadomości
20.10 "Porwanie prezydenta" - film fabularny produkcji USA (1980 r.,108 min.), reżyseria: George Mendeluk
22.00 Puls dnia - program publicystyczny
22.15 Zawsze po 21
23.00 Wiadomości
23.15 Jutro w programie
23.20 "Chleb" - dramat obyczajowy produkcji izraelskiej (1986 r., 85 min.), reżyseria: Ram Loevy, wykonawcy: Rami Danon, Moshe Ivgi, Rikva Bechar, Etti Ankari i inni
1.15 Program rozrywkowy
2.05 Zakończenie programu

7.00 Panorama
7.10 Sport telegram
7.20 Poranny magazyn Dwójki
7.50 Akademia Zdrowia Dwójki
8.00 Program lokalny
8.30 "Wszystko, tylko nie miłość" - serial produkcji USA, reż. Robert Berlinger,wyk. Jamie Lee Curtis, Richard Lewis i in.
9.00 Świat kobiet
9.30 Zwierzęta Australii - film dok.
10.00 Studio Sport - Tour de Pologne
11.00 Truskawkowe studio
11.30 Na życzenie
12.30 Mój mały świat
12.50 Akademia Zdrowia Dwójki
13.00 Panorama
13.20 "Nasz nauczyciel, doktor Specht" - serial prod. niem.
14.15 Clipol
14.45 Muzyczne nowości Dwójki
15.05 "Widget" - serial anim. prod. USA
15.30 "I tańczył król" - Ogólnopolski Festiwal Kapel i Śpiewaków Ludowych Kazimierz'95
16.00 Zwierzęta wokół nas - Podaj łapę
16.30 5 x 5 - wygrajmy razem - teleturniej
17.00 Seans filmowy
17.20 Program rozrywkowy
17.55 Losowanie gier liczbowych Totalizatora Sportowego
18.00 Panorama
18.10 Program lokalny
19.00 Koło fortuny - teleturniej
19.35 Truskawkowe studio
20.00 Studio Sport - Tour de Pologne
20.50 Sport telegram
21.00 Panorama
21.35 Ekspres reporterów
22.05 Teatr Dwójki - Premiera Polska: Anna Strońska "Prostak", reżyseria i realizacja tv: Barbara Borys-Damięcka
23.20 "Zbrodnia i..." - film dokumentalny, scenariusz i realizacja: Franciszek Trzeciak
0.00 Panorama
0.05 Jerozolimska Orkiestra Symfoniczna
0.55 Zakończenie programu

Czwartek 31 sierpnia

8.00 Film animowany
8.15 Klub Lady Fitness
8.30 Disco Polo Lato
9.20 Sztuka gotowania
9.30 Sekrety - serial
10.00 Dallas - serial USA
10.50 Ostatni dzień lata - film
11.50 Reportaż
12.30 W drodze
13.00 Twój lekarz
13.30 Magazyn prawniczy
14.00 Egzamin dojrzałości
15.00 Kostka szczęścia
15.10 Więźniarki - serial
16.00 Tylko dla dam
16.30 Informacje
16.40 Film animowany
16.55 Halo! Gramy!
17.55 Sekrety - serial
18.25 Kostka szczęścia
18.30 Informacje
18.55 As wywiadu - serial
19.55 Informacje
20.00 Ostry dyżur

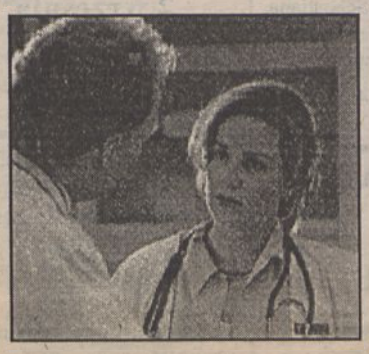

Serial USA (1984), wyst. Anthony Edwards, George Clooney, Eriq La Salle, Sherry Springfield

20.55 Kostka szczęścia
21.00 Statek miłości - serial USA
22.00 Informacje i biznes informacje
22.15 Sztuka informacji - prog. Marka Markiewicza
22.45 4x4 - magazyn motoryz.
23.15 Link Journal
23.45 Granica - film polski (1938), reż. Józef Lejtes, wyst. Elibieta Barszczewska, Lena Żelichowska, Jerzy Pichelski i in.
1.10 Pożegnanie

Piątek 1 września

8.00 Film animowany
8.15 Kłub Lady Fitness
8.30 Halo! Gramy!
9.30 Webster - serial USA
10.00 As wywiadu - serial
11.00 Tylko dla dam
11.30 Reportaż
12.00 4 x 4 - mag. motoryzac.
12.30 Magazyn prawniczy
13.00 Magazyn sportowy
14.30 Pamiętnik nastolatki
15.00 Serial animowany
15.30 Gramy! prog: muz.
16.00 Informacje
16.15 Kuba zaprasza
16.45 Sekrety - serial USA
17.15 Van Dyke Show - serial USA
17.45 Rebusy - prog. rozryw.
18.15 Mamuśki
18.45 Informacje
18.55 Statek miłości - serial
19.55 Informacje
20.00 Strażnik Teksasu - serial sensacyjny USA, wyst. Chuck Norris, Clarence Gilyard
22.00 Informacje
22.15 Biznes tydzień magazyn informacyjny
22.30 Koszmar z ulicy Wiązów 5

Film USA (1989), reż. Stephen Hopkins, wyst. Robet Englund, Liz Wilcox, Anette Benson, Kelly JoMinter, Danny Hassel, Erika Anderson, Nick Mele, 90 min.

0.05 Playboy - magazyn erotyczny
0.35 Pożegnanie

Sobota 2 września

8.00 W drodze
8.30 Moto-myszy z Marsa
9.00 Filmy animowane
9.20 Smakosze i rozkosze
9.30 Moda i znaki rock'n'rolla
10.00 Rajska plaża - serial
11.00 Gramy! prog. muz.
11.30 Oskar - mag. filmowy
12.00 Christine - film franc., wyst. Romy Schneider, Alain Delon
14.00 Daktari - serial USA
15.00 Międzynarodowe Targi Telewizyjne - Berlin
16.00 Informacje
16.05 Eskadry z czerwoną gwiazdą odc. 9, film dok.
17.00 Ruch oporu w Asyżu cz 1 - film USA
17.55 Miniserial
18.45 Informacje
19.00 Disco Relax
20.05 Człowiek, który chciał być królem

Film ang. (1975), reż. John Huston, wyst. Sean Connery, Michael Caine, Christopher Plummer, 124 min.

22.30 Noc, kiedy runął most - cz 1, film USA (1980), reż. Georg Fenady. wyst. Desi Arnaz jr., Barbara Rush, Leslie Nielsen, Char Fintaine
23.55 Prosto z Hollywood - magazyn filmowy
0.20 Playboy
1.20 Pożegnanie

Niedziela 3 września

8.00 Jesteśmy
8.30 Filmy animowane
8.20 Smakosze i rozkosze
9.30 Talia gwiazd
10.00 Disco Relax
11.00 Daktari - serial
11.55 Purpurowy pożeracz ludzi - kom. USA, wyst. Ned Bratty, Shelley Winters, Neil Patrick
13.30 Odyseja - serial
14.00 Reportaż
14.30 Connections
15.00 Prog. Ewy Michalskiej
15.30 Fashion TV moda
16.00 Informacje
16.05 Silverado - film USA, reż. Lawrence Kasdan, wyst. Kevin Kline, Danny Glover, Kevin Costner
18.30 Columbo - film USA, wyst. Peter Falk
19.55 Informacje
20.05 Kobra odcinek 22 (ostatni) - serial USA (1993), wyst. Michael Dudikoff
20.55 Pointman

Serial USA (1994), odcinek pilotowy, w roli gtównej JACK SCALIA

22.40 Na każdy temat
23.40 Granica - film polski (1938), reż. Józef Lejtes, wyst. E. Barszczewska, L. Żelichowska, Janusz Pichelski

Poniedziałek 4 września

8.00 Rebusy prog. rozrywkowy
8.30 Film animowany
9.00 Gramy! prog. muzyczny
9.30 Van Dyke Show - serial
10.00 Statek miłości - serial
11.00 Moda i maki
11.30 Gramy! prog muz.
12.00 Talia gwiazd
12.30 Sztuka informacji
13.00 Jesteśmy
13.30 Tylko dla dam
14.00 Oskar - mag. filmowy
14.30 Tylko dla dam
15.00 Kuba zaprasza
15.30 Gramy! - prog. muz.
16.00 Informacje
16.15 Medycyna naturalna
16.45 Sekrety - serial
17.15 Grunt to rodzina - serial
17.45 Rebusy prog. rozryw.
18.15 Mamuśki
18.45 Informacje
18.55 Matrix - serial USA
20.05 Szajbus

Film USA (1980), reż. Carl Reiner, wyst. STIVE MARTIN, B. Peters, C. Adams, M. King ub Romans - film USA (1973), reż. Gilbert Cates, wyst. Natalie Wood, Robert Wagner, B. Davison

22.00 Informacje i biznes informacje
22.20 Życie jak sen - serial USA
22.45 Egzamin dojrzałości - program rozrywkowy
23.45 Na każdy temat
0.45 Pożegnanie

Wtorek 5 września

8.00 Rebusy prog. rozryw.
8.30 Film animowany
9.00 Gramy! prog. muzyczny
9.30 Grunt to rodzina - serial
10.00 Matrix - serial
11.00 W drodze
11.30 Granica - film polski (1938), reż. Józef Lejtes
12.55 Reportaż
13.30 Sztuka sprawiedliwości - mag. prawniczy
14.00 Medycyna naturalna
14.30 Link Journal
15.00 Film animowany
15.30 Gramy - mag. muzyczny
16.00 Informacje
16.45 Sekrety - serial USA
17.15 Skrzydła - serial USA
17.45 Rebusy - prog. rozryw.
18.15 Leon - prog. rozrywkowy
18.45 Informacje
18.55 Syreny - serial USA
19.55 Informacje
20.05 Powrót do Edenu

Serial australijski, (1984), wyst. REBECCA GILLING, WENDY HUGHES, James Reyne

21.00 Talk Show debata
22.00 Informacje i biznes informacje
22.20 Dolina lalek - serial USA (1994), wyst. S. Case, M. De Sousa, L. Howard, S. Kirkland
22.45 Magazyn sportowy - żużel
0.15 Pożegnanie

Środa 6 września

8.00 Rebusy - prog. rozrywk.
8.30 Film animowany
9.00 Gramy! - prog. muzyczny
9.30 Skrzydła - serial USA
10.00 Syreny - serial
11.00 Jesteśmy
11.30 Talk Show
12.30 Magazyn sportowy - żużel
14.00 Oskar - mag. filmowy
14.30 4x4 - mag. motoryz.
15.00 Film animowany
15.30 Gramy! - prog. muz.
16.00 Informacje
16.15 Link Journal
16.45 Sekrety - serial USA
17.15 Grace w opałach - serial USA
17.45 Rebusy - prog. rozryw.
18.15 Mamuśki
18.45 Informacje
18.55 Dallas - serial USA
19.55 Informacje
20.05 Airwolf - serial USA wyst. Michael Vincent, Ernest Borgnine
21.00 Gliniarz i prokurator - serial USA, wyst. William Conrad, Joe Penny
22.00 Informacje i biznes informacje
22.20 Dolina lalek

Serial USA, wyst. S. Case, M. De Sousa,L. Howard, S. Kirkland

22.45 Plus Minus - program publicystyczny
23.15 Sztuka sprawiedliwości - magazyn prawniczy
23.45 Moto wiadomości
0.45 Pożegnanie

Czwartek 31 sierpnia

7.00 Panorama
7.10 Lato z Mozartem
7.40 Daleko i blisko. Reportaż
7.55 Biała broń

8.25 Sylwetki
9.00 Wadomości
9.15 Portfel - film pol.
9.45 Solidarność - film dok.
11.00 Z kozą w herbie
11.30 Słoneczne studio
12.00 Wiadomości
12.15 Prawdziwy koniec wielkiej wojny - film pol.
13.45 Sportowe hobby
14.15 To tylko plotka
14.25 Rozmowa dnia
15.00 Książnica narodowych pamiątek - film dok.
15.30 Stała we wsi chata
16.00 Magazyn katolicki
16.30 Gra
17.00 Teleexpress
17.15 Plecak pełen przygód - serial TVP
17.40 Povoncello - film pol.
18.10 Program jubileuszowy
18.30 Prog. public.
19.00 Auto-Moto-Klub
19.15 Dobranocka
19.30 Wiadomości
19.55 Radio Powstańcze "Błyskawica"
20.00 Studio Kontakt - magazyn polonijny
20.30 Muzyczna Jedynka
21.00 Panorama
21.30 Pogranicze w ogniu odc. 21 - serial TVP, reż. Andrzej Konic
22.30 Program na piątek
22.35 Solidarność - film dokumentalny
0.00 Program na piątek
0.05 Męski striptiz - Adam Hanuszkiewicz
0.40 Dystans - magazyn sportowy
1.05 Zakończenie programu

Piątek
1 września

6.55 Dzień dobry z Polski
7.00 Panorama
7.10 Mag. katolicki
7.35 Książnica narodowych pamiątek
8.10 Męski striptiz
8.45 Auto-Moto-Klub
9.00 Wiadomości
9.15 Pavoncello - film fab.
9.45 Solidarność - film fab.
11.10 Architektura drewniana w Polsce
11.25 Piosenki z...
11.35 Plecak pełen przygód
12.00 Wiadomości
12.15 Pogranicze w ogniu
13.15 Dystans
13.45 Studio Kontakt
14.15 Diariusz
14.25 Rozmowa dnia
15.00 Recital Ireny Santor
15.35 Teatr dla dzieci: Bajki Pana Perrault
16.15 Film animowany
16.30 Gra
17.00 Teleexpress
17.15 Westerplatte - film pol., reż. S. Różewicz
19.00 Hity satelity
19.20 Dobranocka
19.30 Wiadomości
20.00 Dopóki śpiewam - program muzyczny
20.30 Edyta Górniak - live
21.00 Panorama
21.30 Daleko od szosy odc. 6 - serial TVP, reż. Zbigniew Chmielewski
22.45 Program na sobotę
22.50 Powrót Bardów - Wojtek Gęsicki
23.20 Życie na gorąco odc. 9, serial TVP, reż. Andrzej Konic
0.35 Gwiazdy z tamtych lat - Rene Glaneau

Sobota
2 września

7.55 Program dnia
8.00 Wiadomości
8.05 Hity satelity (powt.)
8.25 Brawo! Bis!
9.00 Zaproszenie
9.20 Wakacje z "Ziarnem" - program redakcji katolickiej
9.45 Brawo! Bis!
12.00 Wiadomości
12.10 Znajomi z ZOO - program przyrodniczy
12.25 Mała księżniczka - serial animowany dla dzieci
13.00 Teatr Familijny: Mirosław Tomaszewski - "Stroiciel", reż. Paweł Chmielewski
14.00 Disco Polo Live, część 6
14.30 Czas dla ciebie - Nadzieje i obawy
14.50 Cztery czwarte
15.40 Sport. Wyścig kolarski Tour de Pologne
17.00 Teleexpress
17.15 Sukces w Ameryce - reportaż
17.45 W labiryncie - serial prod. polskiej, reż. Paweł Karpiński
18.45 Rockus Pocus
19.15 Dobranocka
19.30 Wiadomości
20.00 Kabareton - wspomnienia: Opole'93
21.00 Cztowiek z marmuru - film pol.(1977), reż. Andrzej Wajda, wyst. Jerzy Radziwiłowicz, Krystyna Janda, Tadeusz Łomnicki, Jacek Łomnicki i in.
23.25 Program na niedzielę
23.35 Słowo na niedzielę
23.40 Program rozrywkowy
0.30 Schody, Pióra, brylanty - program rozrywkowy Ewy Kuklińskiej
1.00 Daleko od szosy odc. 6 - serial TVP, reż. Zbigniew Chmieiewski,
2.15 Zakończenie programu

Niedziela
3 września

8.05 Dylematy górnej Narwi - film przyrodniczy
8.30 Książnica narodowych pamiątek - film dok.
9.00 Rody polskie: Lubomirscy
9.45 VIP a la carte
10.15 Królowie mórz - film przyrodniczy
10.45 Poranek muzyczny - w wiedeńskim nastroju
11.30 Automania
12.00 Wakacje na polską nutę - program dla dzieci
12.30 Piraci - teleturniej dla młodych widzów
13.00 Mów mi Rockefeller - film dla młodzieży
14.30 Tata, a Marcin powiedział...
14.40 Sylwetki: Wspomnienie o Kazimierzu Junoszy
15.10 Ojczyzna - polszczyzna
15.30 Tele Rinn
16.10 Biografie - Halina we wspomnieniach Mariana Brandysa
17.00 Teleexpress
17.15 Serial anim.
17.40 Rapsodia Bałtyku - film pol.
19.20 Dobranocka
19.30 Wiadomości
20.00 Spotkanie z Balladą - Dożynki w Kopydłowie
21.00 Kanał - film pol., reż. Andrzej Wajda
22.30 Program na poniedziałek
22.35 Sportowy weekend
23.00 Uroczystość Dziękczynienia za Plony "Dożynki '95"
23.55 Bezludna wyspa program Niny Terentiew
0.45 Poradnia pozamałżeńska - program satyryczny Marcina Wolskiego i Jerzego Kryszaka
1.05 Zakończenie programu

Poniedziałek
4 września

14.55 Powitanie
15.00 Przegląd kronik filmowych
15.30 Historia
16.00 Raj - magazyn dla młodzieży
17.00 Teleexpress
17.15 Podróż za jeden uśmiech - serial dla młodzieży, reż. Stanisław Jędryka
18.00 W labiryncie - serial polski, reż. Paweł Karpiński
19.20 Dobranocka
19.30 Wiadomości
19.55 Radio Powstańcze "Błyskawica"
20.00 Spojrzenia na Polskę
20.15 Gwiazdy polskiego rocka - Czesław Niemen
20.40 Kronika Wyścigu Tour de Pologne
21.00 Panorama
21.30 Pan Dodek - film pol., reż. Jan Łomnicki, wyst. Adolf Dymsza, Tadeusz Łomnicki, Wiesław Michnikowski
23.00 Program na wtorek
23.05 Powrót Bardów - Marek Tercz
23.35 Oko w oko z Dorotą Kędzierzawską
0.15 Koncerty w Zamku Ostrogskich - recital chopinowski Adama Harasiewicza
0.50 Zakończenie programu

Wtorek
5 września

6.55 Dzień dobry z Polski
7.00 Panorama
7.10 Dzień dobry z Polski
9.00 Wiadomości
9.15 Podróż za jeden uśmiech - serial pol.
10.00 W labiryncie - serial pol.
11.00 Przegląd kronik filmowych
11.30 Historia (powt.)
12.00 Wiadomości
12.15 Pan Dodek - film pol.
13.45 Sportowy tydzień
15.00 Program edukacyjny
15.30 Program katolicki
16.00 Historia - współczesność
16.30 Gra - teleturniej
17.00 Teleexpress
17.15 Klub odkrywców - program dla dzieci
17.30 Program dla dzieci
18.00 Wolna sobota - film prod. pol., reż. Leszek Staroń
19.00 Zaproszenie
19.Z0 Dobranocka
19.30 Wadomości
19.55 Radio Powstańcze "Błyskawica"
20.00 Za chwilę dalszy ciąg programu - program Wojciecha Manna i Krzysztofa Materny
20.25 Sztuka niesztuka
21.00 Panorama
21.30 07 zgłoś się - serial pol.
22.40 Program na środę
22.45 Kronika kolarskiego wyścigu Tour de Pologne
23.00 Szkoła kłamców - Jan Englert - program Agaty Młynarskiej
23.30 Gustaw Holoubek nie tylko o teatrze odc.11
23.40 Program na środę
23.50 Teatr w kadrze: Drzewa i ludzie wspomnienia prof. Bohdana Korzeniowskiego
0.55 Zakończenie programu

Środa
6 września

6.55 Dzień dobry z Polski
7.00 Panorama
7.10 Dzień dobry z Polski
9.00 Wiadomości
9.15 Klub odkrywców - program dla dzieci
9.30 Program dla młodzieży
10.00 Wolna sobota - film pol.
11.00 Program edukacyjny
11.30 Historia
12.00 Wiadomości
12.15 07 zgłoś się - serial
13.25 Sztuka niesztuka
14.15 Sejmograf
14.25 Rozmowa dnia
15.00 Bez granic
15.30 Rewizja nadzwyczajna - Generał "Monter"
16.00 Program jubileuszowy
16.20 Krakowskie legendy
16.30 Alternativi
17.00 Teleexpress
17.15 Na polską nutę. Program dla dzieci
18.00 Teatr sensacji: "Wielki kawałek tortu w pułapce na myszy"
19.00 Pamiętajcie o rocznicach
19.20 Dobranocka
19.30 Wadomości
19.55 Radio Powstańcze "Błyskawica"
20.00 Przegląd publicystyczny
21.00 Panorama
21.30 Adaptacje literatury: Cyrk odjeżdża - film polski, reż. Krzysztof Wierzbiański
23.05 Program na czwartek
23.10 Kronika kolarskiego wyścigu Tour de Pologne
23.25 Spotkanie z gwiazdą - Maryla Rodowicz
0.00 Godzina szczerości
0.50 Kantaty Jana Sebastiana Bacha w wykonaniu Musica Antiqua Köln
1.10 Zakończenie programu

Czwartek
31 sierpnia

8.00 Fakty. Powtórzenie z dnia poprzedniego
8.30 -15.00 Retransmisja TV Polonia
15.00 Program dnia
15.10 Szmacianki - serial anim. prod. ang.
15.20 Astrofarma - serial prod. USA
15.30 W Bucikowie - serial anim. prod. USA
15.35 Przygody kota Feliksa - serial
16.05 Miód i pszczoły - serial prod. franc.
16.30 Off beat - serial produkcji ang.
16.55 Gość "Piątki"
17.20 Cristal - serial produkcji wenez.
17.55 Gość "Piątki"
18.10 Fakty - magazyn informacyjny
18.30 Lato reporterów
19.00 Labirynt kultury - reportaż
19.10 Pełny odjazd
19.30 Take That na żywo w Berlinie. Program muzyczny
20.00 Toby McTeagoe - film obyczajowy produkcji kanad.
21.45 Gość "Piątki"
22.00 Fakty - magazyn informacyjny
22.30 Cristal - serial produkcji wenez.
23.10 TV Polonia

Piątek
1 września

8.00 "5" na dzień dobry
8.05 Fakty - powtórzenie z dnia poprzedniego
8.20 "5" na dzień dobry
8.30 -15.00 Retransmisja TV Polonia
15.00 Program dnia
15.05 Czerwone szelki
15.10 Przygody w miasteczku "Odyseja" - serial anim.
15.35 Prawdziwe potwory - serial anim.
16.00 Miód i pszczoły - serial prod. franc.
16.30 Hej, hej, ułani!
16.55 Dwa orły
17.20 Cristal - serial prod. wenezuelskiej
18.10 Fakty
18.30 Wratislavia Cantans. Studio festiwalu
19.00 Fakty
19.10 Westerplatte
19.30 Zwycięstwo na morzu - serial dokumentalny produkcji angielskiej
20.00 Lekarze - serial fabularny produkcji angielskiej
21.45 Chandler and Company
22.00 Fakty - magazyn informacyjny
22.30 Cristal - serial prod. wenez.
23.00 Pałerek
23.30 Bruce Springsteen. Koncert

Sobota
2 września

8.00 Cristal
8.30 Fakty
9.00 Z archiwum TV
9.30 Bajki
10.00 Niesamowity Hulk
10.20 Niebieski kwadrans
10.35 Krzyżówka Szczęścia
11.00 Przyroda Japonii
11.30 Muzyczny salon "5"
12.00 Znajomi z zoo
12.30 Nie ma jak w domu
13.00 Weekend z "5"
15.10 Mały Lord Fountleroy - serial anim.
15.35 Roger Odrzutowiec - serial anim.
15.40 Słonica Nellie
15.45 Jak jest po chińsku?
15.55 Oko smoka
16.30 O co chodzi?
17.00 Wielkie odkrycia w nauce i technice
17.20 Tak, panie ministrze - serial kom.
18.10 Fakty
18.30 Zderzenia
19.00 Budowanie na skale
19.20 Szaleństwo na kółkach
19.50 Kto to widział!
20.00 Witajcie w klubie Med - dramat prod. USA
21.45 Wratislavia Cantans
22.00 Fakty
22.10 Studio Sport
23.00 Improwizacja - film fabularny

Niedziela
3 września

8.00 Tak, panie ministrze - serial kom.
8.30 Fakty - Tydzień
9.00 Studio sport
9.30 Bajki
10.00 Robocop - serial
10.20 Wallorianie i dinozaury - serial
10.45 Przygoda w siodle - serial
11.00 Zielonym do góry
11.30 Kulinarne podróże Floyda - serial
12.00 Samochód - przebój stulecia
12.30 Magazyn motoryzacyjny
13.00 Weekend z "5"
15.10 Mały Lord Fountleroy - serial
15.35 Świat przyrody - serial
16.30 Nasz nowy dom - serial
17.20 Nie czekaj - serial
18.00 Fakty
18.10 Pejzaże kultury
19.00 Wspólnota w kulturze
19.30 Siedem cudów świata - serial dok.
20.00 Floryda - komedia prod. kanad.
21.05 Stoper. Widowisko publicystyczne
21.45 Wratislavia Cantans
22.00 3,2,1... start
23.00 Wratislavia Cantans. Retransmisja koncertu inauguracyjnego

Poniedziałek
4 września

8.00 3,2,1... start
8.30 TV Polonia
15.05 Czerwone szelki
15.10 Maluchy
15.35 Natura - genialny projektant
16.05 Miód i pszczoły - serial
16.30 Polska liga żużlowa
16.55 Upał - pr. muz.
17.20 Cristal - serial
17.55 Gość Piątki
18.10 Fakty
18.30 Studio Gmina
19.00 U siebie - Litwini
19.10 Gość Piątki
19.30 Smak ryzyka
20.00 Wrzesień - ang.-niem.-USA film obycz.
21.40 Gość Piątki
22.00 Fakty
22.30 Cristal
23.10 TV Polonia

Wtorek
5 września

8.00 Fakty
8.30 TV Polonia
15.05 Czerwone szelki
15.10 Kowboje z Krowigrodu
15.35 Deskowizja
16.00 Jak to zdrowo na sportowo
16.30 Dzieci i piosenki - serial
16.55 Muzea Austrii - serial
17.20 Cristal - serial
17.55 Gość Piątki
18.10 Fakty
18.30 Tuba
19.00 Archiwum Piątki
19.10 Forsa
19.30 Karmelitanki z Zakopanego - film dok.
20.00 Krajobraz po bitwie - polski dramat obycz.
21.45 Reportaż
22.00 Fakty
22.30 Cristal - serial
23.10 TV Polonia

Środa
6 września

8.00 Fakty
8.30 TV Polonia
15.05 Czerwone szelki
15.10 Klauny z Wesołkowa
15.35 Pełzaki
16.00 Piętnastolatki
16.30 3,2,1... kontakt
16.55 Gość Piątki
17.20 Cristal
17.55 Archiwum Piątki
18.10 Fakty
18.30 Mag. Aktualności
19.00 Reportaż
19.10 Gość Piątki
19.30 Czyste szaleństwo
20.00 Droga na szczyt
21.00 Kung-fu
21.45 Sport
22.00 Fakty
22.30 Cristal
23.10 TV Polonia

Redakcja nie odpowiada za zmiany w programie