GAZETA jaworska®

TYGODNIK ● NR 28 (218) ● CZWARTEK, 14 LIPCA 1994 R. ● 5000 zł

Nr 1

Festyn z wrocławskim radiem i telewizyjną "Dwójką" str. 2

Ile bierze radny? str. 3

Bezrobotny przed emeryturą str. 4

Nowo wybrani wójtowie: Paszowice, Udanin, Mściwojów str. 9

Horoskop i krzyżówka, kącik samotnych serc str. 12

BOMBA, CZY NIEWYPAŁ?

Siedzimy na bombie! Taką alarmującą wiadomością atakują nas od pewnego czasu Czytelnicy. Twierdzą, że bombą jest baza paliw POM-u przy ul. Rapackiego, położona w niewielkiej odległości od centrum miasta, i , co niezwykle ważne, od kilku obiektów użyteczności publicznej.

Mimo, iż baza ta funkcjonuje od lat, nie wszystkie sprawy są tam ponoć "zapięte" do końca.

Dowiedzieliśmy się na przykład, że zaginęła dokumentacja z okresu budowy, w tym także decyzja o lokalizacji; jej brak stawia pod znakiem zapytania legalność funkcjonowania bazy.

W sąsiedztwie znajdują się takie obiekty, jak szkoła podstawowa nr 7, kotłownia miejska, gazownia czy "Pollena"; ich usytuowanie w pobliżu zbiorników z paliwem może stwarzać pewne zagrożenie dla bezpieczeństwa , w razie /odpukać/ wybuchu czy pożaru.

Byli pracownicy POM-u twierdzą, że przy czyszczeniu zbiorników zauważyli ich nienajlepszy stan techniczny. Posadowione tam ponad 30 lat temu, niektóre są już mocno skorodowane. Jeśli rdza przeżre stalowe ściany, wówczas resztki paliwa z zalanych wodą zbiorników mogą przedostać się do gleby i wód podskórnych, co z kolei groziłoby miastu katastrofą ekologiczną.

O informację na temat owej kontrowersyjnej bazy paliw poprosiliśmy likwidatora POM-u **p. Andrzeja Sudoła.**

- Panie Likwidatorze, czy zachowała się jakaś dokumentacja z okresu budowy bazy paliw POM-u?

Andrzej Sudoł - Jedynie w formie szczątkowej. Ponieważ pełna i oryginalna dokumentacja zaginęła zarówno w przedsiębiorstwie jak i we wszystkich archiwach, musieliśmy ją odtwarzać. Baza paliw, w obecnym kształcie i rozmiarach, została wybudowana w latach 1960-61, do eksploatacji oddano ją 8 września 1961 r. Przebudowę i modernizację przeprowadzono w roku 1979. Przeznaczeniem tej bazy było zaopatrywanie w paliwo jednostek obsługi rolnictwa, w ograniczonym zakresie prowadzono także sprzedaż detaliczną. Była to jedna z największych baz w województwie; pojemność jej zbiorników wynosi 820 tysięcy litrów paliwa.

- W jaki sposób obecnie ta baza funkcjonuje?

A.S. - Od dwóch lat faktycznym użytkownikiem bazy /choć, naszym zdaniem, bez tytułu prawnego/ jest spółka "Regmont". Obecny sposób użytkowania wiąże się przede wszystkim ze zwiększeniem sprzedaży paliwa odbiorcom indywidualnym. Niewątpliwie zmiana ta może być dokuczliwa dla środowiska z powodu zwiększonej liczby pojazdów zaopatrujących się tu codziennie w paliwo.

- W jakiej odległości od stacji paliw mogą być zlokalizowane budynki i inne budowle?

A.S. - Zależy to od ich konstrukcji. Obecnie, według rozporządzenia ministra spraw wewnętrznych z 3 listopada 1992 r. w sprawie ochrony przeciwpożarowej, strefa ochronna - w zależności od rodzaju obiektów - wynosi od 10 do 40 metrów. Zgodnie z opinią Przedsiębiorstwa Ochrony Przeciwpożarowej "PREWENCJA' z Legnicy z lutego 1993 r. odległości budynków od stacji paliw są zachowane. Tylko, że agencja ta posługiwała się nieprawidłowym w tym przypadku pojęciem - stacja paliw, a różnica między stacją paliw a bazą jest dość istotna. W stacjach maksymalna pojemność zbiorników nie może przekraczać 200 tys. litrów, w bazach pojemność ta jest większa. W tym przypadku mamy do czynienia z bazą. Ponadto nowy przepis mówi, że w stacjach benzynowych na terenie miast ilość paliwa w zbiornikach nie powinna przekraczać 200 tys. litrów: tutaj, w bazie, zwykle przekracza. Z powyższych względów opinię "PREWENCJI" w lipcu 93 r. zakwestionowała Komenda Wojewódzka Państwowej Straży Pożarnej w Legnicy wyraźnie podkreślając, że problem dotyczy lokalizacji bazy paliw płynnych. Wystąpiliśmy niezwłocznie o uzupełnienie oceny, zaleciliśmy także we wrześniu ubiegłego roku Agencji Rzeczoznastwa we Wrocławiu wykonanie w pełnym zakresie oceny oddziaływania bazy paliw na środowisko, wraz z oceną gospodarki ściekowej bazy oraz wód głębinowych i gleb. W kwietniu tego roku POM zlecił też biegłemu dokonanie oceny zabezpieczenia p.poż. bazy paliw, z określeniem ilości miejsc lokalizacji paliw, olejów i smarów.

- Czy nie sądzi Pan, że szkoła nr 7, kotłownia miejska, powstały w obrębie strefy ochronnej bazy paliw?

A.S. - Niewątpliwie tak jest. W latach 70 , kiedy baza już istniała, wydano wbrew obowiązującym przepisom pozwolenia na wybudowanie w pasie zagrożenia: kotłowni miejskiej, szkoły i obiektów Spółdzielni Mieszkaniowej. Zezwolenia takie musiały wydać właściwe organy, bowiem nikt nie postawi takich obiektów "na dziko".

- Czy widział Pan te pozwolenia?

A.S. - Wiem, że one były, bowiem biegli, którzy mieli odtworzyć część zaginionej dokumentacji bazy, mieli z nimi do czynienia. Pozwolenia te nie powinny być w ogóle wydane, ponieważ było to wbrew obowiązującym przepisom.

dokończenie na str. 3

Bogusław Węgiel ponownie Burmistrzem Jawora

Na drugiej sesji nowo wybranej Rady Miejskiej w piątek, 8 lipca br., wybrano Burmistrza, jego zastępcę, trzech członków Zarządu Miasta, oraz przewodniczących komisji problemowych Rady.

Zdecydowana większość radnych opowiedziała się za powierzeniem ponownie funkcji Burmistrza Jawora p. Bogusławowi Węglowi, którego poparło aż 23 spośród 28 rajców. Podobnym stosunkiem głosów (24 z 28) zaakceptowano propozycję Burmistrza, aby jego zastępczynią została p. Maria Wrońska.

Do Zarządu Miasta, składającego się, oprócz Burmistrza i jego zastępczyni, jeszcze z trzech osób, kandydowało sześciu radnych: p. Teresa Prokopek - Stępniak, pp. Jan Pacak, Mirosław Gibek, Michał Lenkiewicz, Marek Gawroński i Jan Sobczak. W tajnym głosowaniu radni wybrali do Zarządu p. Teresę Prokopek - Stępniak, pp. Jana Pacaka i Mirosława Gibka.

Przewodniczących komisji problemowych Rady Miejskiej wybierano, na wniosek przewodniczącego RM, w sposób jawny. Zostali nimi:

*** Przestrzegania prawa i ochrony p.pożarowej - p. Krzysztof Sasiela (ponownie),**

*** Oświaty, kultury, sportu i rekreacji - p. Anna Grynszpan,**

*** Zdrowia i opieki społecznej - p. Leszek Dąbrowski,**

*** Handlu, przemysłu, rzemiosła, usług i rolnictwa - p. Roman Badarycz,**

*** Planowania przestrzennego, gospodarki komunalnej, ochrony środowiska i komunikacji - p. Mieczysław Skowron (kandydował także p. Marek Gawroński),**

*** Finansów, budżetu i planowania - p. Janina Duszeńko (kandydował ponadto p. Bogdan Bąk),**

*** Rewizyjnej - p. Jan Murawski.**

Wybrano ponadto przewodniczącego komisji statutowej (został nim p. Roman Plata), która zajmie się przygotowaniem propozycji zmian w dokumencie, normującym funkcjonowanie miejskiego samorządu.

Następną sesję Rady Miejskiej zapowiedziano na pierwszy tydzień września, a więc już po wakacjach.

RT

wydarzenia

JAWORSCY POLICJANCI NAJLEPSI

W Legnicy odbyły się wojewódzkie zawody o tytuł najlepszego policjanta ruchu drogowego z udziałem 9 policjantów wyłonionych wcześniej w eliminacjach 5 Komend Rejonowych.

Po przeprowadzonych testach, udzielaniu pomocy przedlekarskiej, strzelaniu z pistoletu, kierowaniu ruchem przy wyłączonej sygnalizacji świetlnej oraz jeździe sprawnościowej służbowym Polonezem, zwyciężył sierżant Wiesław Drzyzga, przed sierżantem Ryszardem Adamczykiem i sierżantem Andrzejem Pacholarzem - wszyscy z Wydziału Ruchu Drogowego Komendy Rejonowej Policji w Jaworze. Najlepszy policjant, p. Wiesław otrzymał odtwarzacz video od Fundacji Policji Województwa Legnickiego - Prewencja i Bezpieczeństwo. Gratulujemy całe trójce z "drogówki" i życzymy powodzenia w ogólnopolskim konkursie, który odbędzie się we wrześniu br. w Legionowie k. Warszawy. Konkurs wyłoni "Policjanta Roku 1994" Ruchu Drogowego. Główną nagrodą będzie prawdopodobnie Mercedes, zwycięska drużyna otrzyma nowego Passata lub Peugeota.

Wiesław Majda

PRZEDSTAWIAMY NOWYCH CZŁONKÓW ZARZĄDU MIASTA

Mirosław GIBEK

Do Jawora przyjechał w 1979 r., lekarz specjalista anestezjologii i intensywnej terapii, chirurg, zatrudniony w Szpitalu Rejonowym w Jaworze. Żonaty, dwoje dzieci: córka Paulina i syn Jakub. Zainteresowania: sport, a w szczególności piłka nożna.

Laureat plebiscytu Czytelników "Gazety Jaworskiej" w 1991 r. i "Słowa Polskiego" w 1993 r. Członek SdRP, asystent posłanki Bronisławy Kowalskiej.

Teresa PROKOPEK - STĘPNIAK

Do Jawora przyjechała w 1974 r., nauczycielka, zatrudniona w Liceum Ogólnokształcącym w Jaworze jako nauczyciel chemii. Mężatka, dwoje dzieci: syn Sebastian i córka Małgosia. Zainteresowania: ekologia - współtwórczyni akcji "zielone szkoły".

Laureatka plebiscytu Czytelników "Gazet Jaworskiej" w 1991 r. Bezpartyjna - nigdy nie należała do żadnej partii.

Jan PACAK

Do Jawora przyjechał w 1964 r., górnik, zatrudniony w Gminnej Spółdzielni "Samopomoc Chłopska" w Jaworze. Żonaty, dwoje dzieci: synowie Rafał i Paweł. Zainteresowania: sport, a w szczególności narciarstwo, szachy i brydż sportowy.

Przewodniczący miejskiego koła Porozumienia Centrum, członek Zarządu Wojewódzkiego PC w Legnicy. Trzykrotnie delegat województwa legnickiego na Kongres swojej partii.

Wakacje w klubie "PIAST"

Od 4 lipca br. prowadzona jest w klubie "Piast" świetlica letnia dla dzieci i młodzieży spędzającej wakacje w mieście.

Oferujemy dzieciom bardzo urozmaicony program. Odbyło się już kilka wycieczek pieszych (nad zalew, spacer po mieście - poznaliśmy dzieje i zabytki miasta), obejrzeliśmy wystawy w naszym muzeum. Byliśmy również na strzelnicy w Lasku Grzegorzowskim.

W następnym tygodniu zapraszamy dzieci na wycieczkę autokarową do Wrocławia (13.07. - tramwaj wycieczkowy - zabytki miasta W-wia). 15.07. Wakacyjny Bal Gałganiarzy - wybór Miss i Mistera "Lata 94", Koło Fortuny bez fortuny.

Na co dzień proponujemy dzieciom zabawy sportowo - rekreacyjne na powietrzu. Zajęcia świetlicowe odbywają się w przypadku złej pogody.

Zapraszamy wszystkie dzieci!

Wanda Mikiel

Uwaga, dzieci!

Klub "PIAST" organizuje 15 lipca 1994 r o godz. 10.00 Wakacyjny Bal Gałganiarzy - Wybory Miss i Mistera Lata 94 (I turnusu).

Do zabawy zapraszamy dzieci w wieku szkolnym (kl. I- VIII) Gwarantujemy świetną zabawę, z atrakcjami!

CZY BĘDĄ PIENIĄDZE NA REMONT TEATRU?

Od ponad czterech lat trwa remont jaworskiego teatru. Niedawno sala teatralna została wpisana do rejestru zabytków. Do tej pory prace pochłonęły blisko 2 mld zł. Obecnie dobiegają końcowe roboty we wnętrzu sali. Wymieniana jest instalacja elektryczna i centralnego ogrzewania. Pieniądze przyznane na ten rok zostały już wykorzystane i praktycznie, wykonywane roboty nie mają pokrycia w środkach finnsowych. Jeżeli zostaną przerwane, obiekt pozostanie na zimę bez ogrzewania. Swoją pomoc obiecał dyrektor Wydziału KulturyUrzędu Wojewódzkiego w Legnicy p. Zbigniew Kraska. Część środków być może wyasygnuje Ministerstwo Kultury i Sztuki. Póki co, należy podjąć bardzo ważną decyzję - czy należy zwolnić tempo robót, czy prowadzić go dalej. Być może zapowiedziane na wrzesień w Jaworze posiedzenie sejmowej komisji kultury i środków masowego przekazu przyniesie rozwiązanie.

E.Mayer

"Jawornik" wydzierżawiony

Od 1 lipca br. ośrodek wypoczynku "Jawornik" został wydzierżawiony na trzy lata p. Kazimierzowi Słowikowi. Jedną z pierwszych inwestycji nowego gospodarza będzie odremontowanie budynku byłej restauracji "Słoneczna", której stan techniczny jest opłakany. Jak zapowiada p. Kazimierz, jeszcze w tym roku będziemy mogli skorzystać z usług "Słonecznej"; na Sylwestra już dziś przyjmuje zapisy.

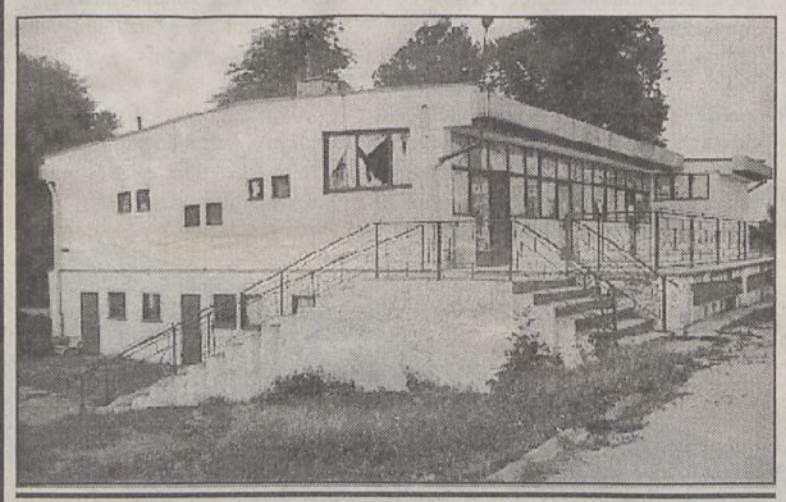

Festyn z wrocławskim radiem i telewizyjną "Dwójką"

13 i 14 lipca br. w Jaworze gościć będziemy ekipy: dzennikarskie wrocławskiego radia i drugiego programu telewizji polskiej. Program radiowy w dniu 13 lipca będzie emitowany na żywo, natomiast reporterzy "dwójki" będą przygotowywać materiały które pasłużą do przygotowania programu na 17 lipca br. Z tej też okazji na jaworskim Rynku odbędzie się festyn kulturalny, na który serdecznie zapraszamy wszystkich Jaworzan. Będzie to okazją do poznania kilkunastu jaworskich zespołów artystycznych zaproszonych zespołów folklorystycznych z Wiadrowa i Męcinki. Zainteresowani będą mieli znakomitą okazję zobaczyć z bliska pracę telewizji oraz poznać tajniki powstawania programów. Zaprezentją się jaworscy tancerze, akrobaci, zspoły muzyczne: "Zmiana Biegu", "Violinetta", "Czaplisie", kulturyści, oraz ludzie niezbędni do funkcjowania miasta. Zaplanowane również wiele innych atrakcji dla uczestników festynu. Organizacją festynu zajmują się pracownicy Jaworskiego Ośrodka Kultury.

Klub Seniora zaprasza

Zarząd Polskiego Związku Emerytów, Rencistów i Inwalidów zawiadamia, że w Klubie Seniora przy ulicy 1 Maja 10 organizowane są w każdy czwartek od godz. 18.00 spotkania przy muzyce, kartach, kawie i herbatce.

Członków i sympatyków zapraszamy do odwiedzenia Klubu.

Nie bądź samotny, przyjdź do nas!

NOWE WŁADZE TOWARZYSTWA POLSKA - FRANCJA

Wyniki wyborów samorządowych sugerowały, iż na scenie politycznej i w działaności społecznej zajdzie wiele zmian. Spodziewano się, trzęsienia ziemi w tych ugrupowaniach, które nie wprowadziły swoich przedstawicieli do władz miejskich, np. PSL COM-D, czy Spółdzielnia Mieszkaniowa. Na dzień dzisiejszypoważniejszych działań w związku z tym nie widać.

Z zaciekawieniem odnotowujemy jednak pewne przemiany w grupach formalnych i nieformalnych, działających w naszym miecie. Jednym z takich przykładów jest Towarzystwo Polska - Francja, które wprawdzie do wyborów nie przystępowało, ale w swoich szeregach ma wielu znanych działaczy.

Na ostatnim posiedzeniu Zarządu TP-F prezydium ukształtowało się następująco: Kazimierz Wołyniec - prezes, Zdzisław Rojowski - v-ce prezes, Jacek Krajewski - v-ce prezes, Józef Noworól - sekretarz, Władysława Sakwa - skarbnik, Sławomir Kozłowski - asystent skarbnika, czł. zarządu,

Członkowie Zarządu; Leszek Dąbrowski, Janina Duszeńko, Regina Ankiewicz.

Utrzymano działalność 3 komisji problemowych: zdrowia (przewod. Leszek Dąbrowski), oświaty (przewod. Janina Duszeńko), inicjatyw gospodarczych (przewod. Zdzisław Rojowski).

Ustalono również, że po wyborze władz miasta przedstawiciele TP-F spotkają się z Radą i Zarządem Miasta w celu ustalenia dalszej współpracy polsko-fracuskiej oraz pełnomocnika ds. kontaktów z Francją. *(na zdjęciu: prezes Towarzystwa Polska - Francja w Jaworze p. Kazimierz Wołyniec)*

ZR

Ogłoszenia parafialne

PARAFIA ŚW. MARCINA

Msze św. w niedzielę: 7.00, 8.30, 9.45 (dla młodzieży), 11.00 (dla dzieci), 12.15 (suma), 14.30, 17.30 (nieszpory), 18.00. W dni powszednie: msze św. 6.30, 18.00.

Kancelaria parafialna przy kościele czynna jest w dni powszednie w godzinach 10.00-12.00 i 16.00 - 17.00.

PARAFIA MIŁOSIERDZIA BOŻEGO NA PRZYRZECZU

Msze św. w niedziele: 7.00; 9.00 (dla młodzieży); 11.00 (szkolna); 12.00 (suma); 15.00 (dla najmłodszych); 18.00 (wieczorna).

W każdą drugą niedzielę miesiąca o godzinie 13.00 Msza św. z udzielaniem sakramentu chrztu św.

Msze św. w dni powszednie: 7.00 i 18.00.

Kancelaria czynna we wtorki i czwartki w godz. 16.00 - 17.00, w soboty w godz. 9.00 - 10.00 i 16.00 - 17.00.

KOŚCIÓŁ ŚW. MAKSYMILIANA

Msze św. tylko w niedziele: 8.00, 10.00.

KOŚCIÓŁ ZIELONOŚWIĄTKOWY

Nabożeństwa: wtorki, godz. 18.00.

Dzieci urodzone w Jaworze

Mateusz Sobkiewicz
ur 22.06.1994, s. Zdzisława i Wandy
Krzysztof Radecki
ur 25.06.1994, s. Sławomira i Joanny
Marcin Adam Filończyk
ur 28.06.1994, s. Jacka i Alicji
Malwina Adriana Kołodziej
ur 29.06.1994, c. Andrzeja i Mirosławy
Ewa Haniszewska
ur. 27.06.1994, c. Adama i Heleny
Artur Paweł Regulski
ur 26.06.1994, s.Tadeusza i Doroty
Małgorżata Palina Wasztyl
ur 26.06.1994, c.Jana i Agnieszki
Rafał Jacek Myślicki
ur 25.06.1994, s. Adama i Barbary
Agnieszka Barbara Szpecht
ur 2.07.1994, c. Jana i Anny
Laura Nikol Paszywiat
ur 23.06.1994, c. Pawła i Anetty
Aneta Jolanta Wojnarowicz
ur 29.06.1994, c. Jerzego i Katarzyny
Adam Stanisław Karaban
ur 30.06,1994, s. Sebastiana i Agaty
Krystian Ogiela
ur 29.06.1994, s. Krzysztofa i Anetty
Emilia Małecka
ur 30.06.1994, c. Andrzeja i Bogusławy
Dariusz Jarosław Stępień
ur 2.07.1994, s. Jarosława i Małgorzaty
Jagoda Urszula Syska
ur 4.07.1994, c. Dariusza i Beaty

to i owo...

Bomba, czy niewypał?

dokończenie ze str. 1

- Na jakiej podstawie Pan tak twierdzi?

A.S. - Zgodnie z ówczesnymi przepisami, pas ochronny był wówczas szeroki i istniał absolutny zakaz budowania tego typu obiektów w jego obrębie. Wynikało to z innego niż dziś podejścia do spraw ochrony przeciwpożarowej i ochrony środowiska. Nie tylko moim zdaniem, ale także zdaniem biegłego oraz agencji "PREWENCJA", jest sprawą oczywistą, że wydano pozwolenia na zabudowę pasa ochronnego. Tylko kto ma teraz odpowiadać?. Czterokrotne ograniczenie pojemności bazy znacznie ograniczy możliwości zaopatrzeniowe oraz kolosalnie obniży jej realną wartość.

- Co może Pan powiedzieć na temat stanu technicznego zbiorników i ich aktualnej legalizacji?

A.S. - Żywotność stalowych zbiorników podziemnych powinna wynosić 50 lat. Ich stan techniczny zależy jednak od prawidłowej gospodarki, m.in. od systematycznego oczyszczania, a także wyłączania z eksploatacji tych, które technicznie są co najmniej podejrzane. Co do legalizacji zbiorników - mamy protokół Komendy Rejonowej Straży Pożarnej w Legnicy z 19 kwietnia bieżącego roku. Stwierdzono w nim, że " Ostatnie próby szczelności zbiorników były przeprowadzone 5 sierpnia 1993 roku, a termin legalizacji dla zbiorników nie objętych próbami szczelności upływa 2 stycznia 1995 r." Nie powinno więc być niebezpieczeństwa wycieków, choć nikt tu głowy nie da. Jest też koncepcja, uzgodniona z biegłym, aby część zbiorników, znajdujących się w pobliżu kotłowni miejskiej i sali gimnastycznej szkoły nr 7, przeznaczyć np. na środki gaśnicze.

- Czy, Pańskim zdaniem, eksploatowanie bazy paliw w obecnym stanie technicznym i miejscu może zagrażać ogólnemu niebezpieczeństwu?

A.S. - Jest sprawą oczywistą, że baza paliw jest obiektem o wysokim stopniu zagrożenia zarówno dla otoczenia, jak i dla miasta. Tutaj muszą być przestrzegane wszystkie przepisy dotyczące zarówno gospodarki paliwami, jak i ludzkich zachowań. 16 kwietnia br. po oględzinach bazy wspólnie z biegłym skierowałem pismo do spółki "Regmont", jako użytkownika, zawierające szereg uwag natury p.poż. oraz wskazujące na wiele drobnych, ale istotnych uchybień. Trzy dni później, w protokole z kontroli przeprowadzonej przez Straż Pożarną z Legnicy, te zarzuty się nie potwierdziły, gdyż uchybienia natychmiast usunięto.

Niemniej jednak istnieje realne zagrożenie, bowiem w razie /odpukać/ pożaru czy wybuchu, skutki dla miasta byłyby wprost niewyobrażalne. W sąsiedztwie jest gazownia, wprawdzie oddzielona szeregiem wysokich budynków o niepalnej konstrukcji, ale niedaleko jest "Pollena", posiadająca zbiorniki pełne trujących substancji... Niebezpieczeństwa nie można więc do końca wykluczyć.

- Jak je zatem zmniejszyć?

A.S. - Zdaniem biegłego, trzeba szukać salomonowego wyjścia i kompromisu. Może nim być ograniczenie rozmiarów funkcjonowania bazy paliw, tak, aby spełniała warunki wymagane dla tego typu obiektów w mieście. Potrzebna też byłaby zmiana profilu bazy, której część należało by przeznaczyć wyłącznie do gospodarki olejami ciężkimi; praktycznie nie stanowią one takiego zagrożenia, jakie stawiają paliwa płynne. Dodatkowo stacja paliw musi spełniać wymogi w zakresie ochrony środowiska. Koszt uzyskania pełnej opini sięga kilkuset milionów złotych, które musiałby wyłożyć właściciel, czyli POM w likwidacji. Na to nas nie stać. Obiekt ten musi jeszcze uzyskać wszystkie dokumenty legalizacyjne, w tym decyzję o lokalizacji, która zniknęła zarówno z przedsiębiorstwa, jak i z archiwów państwowych.

Wobec braku końcowych uzgodnień legalizacyjnych, a tym samym podstaw co do legalności istnienia i funkcjonowania bazy paliw, Urząd Rejonowy w Legnicy pismem z 28 czerwca br. uprzedził nas o możliwości wydania decyzji o zamknięciu bazy. Jeśli taka decyzja zostanie wydana, przedsiębiorstwo nasze będzie zmuszone rozważyć możliwość wystąpienia o odszkodowanie od Skarbu Państwa.

Starając się rozbroić tę "bombę" doszliśmy do wniosku, że w rzeczywistości nie posiada aż ona takich rozmiarów, do jakich urosła w drodze do naszej redakcji. Niemniej jednak nie jest to sprawa nad którą można przejść do porządku dziennego. Obawy ludzi mieszkających w pobliżu bazy paliw nie są całkowicie bezzasadne. Potwierdził je także nasz rozmówca, p. Andrzej Sudoł.

Osobom odpowiedzialnym i uytkownikom przypominamy znane powiedzenie, które ma tu dwojaką wymowę: "Nie igrać z ogniem!".

rozmawiała: Lucyna Kalinowska

Ile bierze radny

-Czy to prawda, że nasi radni biorą, z racji sprawowania swojej społecznej funkcji, po 3-4 miliony? -spytała wyraźnie wstrząśnięta starsza pani, kupująca w redakcji kolejny numer "Gazety Jaworskiej". Po mieście krążą bowiem o tym legendy...

Istotnie, w kilka dni po wyborach wśród Jaworzan zaczęły krążyć pogłoski o niezwykle lukratywnym zajęciu, jakim jest bycie radnym. Nic dziwnego- mówiono- że tak wielu było chętnych do zajęcia miejsca w ławach na drugim piętrze miejskiego Ratusza.

Z takimi opiniami przychodzono również do nas, do redakcji. Kiedy stwierdzaliśmy, że jest w tym sporo przesady, mówiono: no, to napiszcie, jak jest naprawdę. Postanowiliśmy więc zadośćuczynić tym prośbom.

Sięgnęliśmy do statutu gminy Jawor, gdzie w paragrafie 8 pkt 3 unormowano te sprawy. Z jego lektury wynika, że radni za pracę w organach samorządowych otrzymują dietę według nastepujących zasad:

* radny nie pełniący funkcji przewodniczącego Rady, zastępcy przewodniczącego i członka zarządu Miasta- 5 procent przeciętnego wynagrodzenia w 5 podstawowych działach gospodarki narodowej w kwartale poprzedzającym naliczenie wysokości diety, za udział w sesji i posiedzeniu komisji;

* ryczałt miesięczny: przewodniczący Rady- 75 procent przeciętnego wynagrodzenia w 5 podstawowych działach gospodarki narodowej w kwartale poprzedającym naliczenie wysokości ryczałtu; zastępcy przewodniczącego- 25 procent przeciętnego wynagrodzenia; społeczni członkowie Zarządu Miasta- 50 procent przeciętnego wynagrodzenia.

Ponadto wszystkim radnym przysługuje zwrot ew. kosztów przejazdów i podróży służbowych według zasad określonych dla pracowników administracji państwowej.

Korzystając z okazji przypomnijmy, przynajmniej niektóre, uprawnienia poszczególnych organów samorządowych gminy: Rady Miejskiej, Zarządu Miasta, Burmistrza i komisji problemowych.

Rada Miejska m.in. wybiera i odwołuje Zarząd, zastępcę burmistrza, skarbnika i sekretarza gminy. Uchwala budżet gminy, miejscowe plany zagospodarowania przestrzennego, programy gospodarcze, i ustala wysokości podatków i opłat lokalnych. Podejmuje także decyzje w sprawie nabycia i sprzedaży /zbycia/ nieruchomości będących majątkiem gminy.

Rada kontroluje działalność Zarządu Miasta i podporządkowanych mu jednostek organizacyjnych. Do pomocy w wykonywaniu swoich zadań tworzy stałe lub doraźne komisje, których zakres dzalania określa w chwili ich powołania w stosownej uchwale. W skład komisji mogą wchodzić osoby spoza składu Rady, jednak w liczbie nie przekraczającej połowy składu komisji.

Zarząd Miasta jest organem wykonawczym gminy. Stanowią go: Burmistrz, z-ca burmistrza, i trzech członków. Członkowie Zarządu są powoływani spośród radnych,Burmistrz i jego z-ca mogą być wybrani spoza Rady. Członkostwa w Zarządzie nie można łączyć z zatrudnieniem w administracji rządowej. **Burmistrz** jest wybierany przez Radę w głosowaniu tajnym bezwzględną większością głosów, w obecności co najmniej 2/3 składu Rady. Do jego zadań należy m.in. kierowanie bieżącymi sprawami miasta, wydawanie swojemu zastępcy oraz sekretarzowi gminy poleceń i wskazówek co do sposobu prowadzenia spraw miejskich, reprezentowanie gminy na zewnątrz. Jest zwierzchnikiem pracowników Urzędu Miejskiego oraz kierowników miejskich jednostek organizacyjnych, z którymi zawiera umowy o pracę i rozwiązuje je. Burmistrz wydaje też decyzje w indywidualnych sprawach z zakresu administracji publicznej.

Powyższe postanowienia obowiązują od 1 listopada 1990r. do chwili obecnej. Nowa Rada Miejska może zwykłą większością głosów, w głosowaniu jawnym, wprowadzić zmiany do statutu gminy.

/r/

Polemiki

Zmiany w statucie SMLW są konieczne

Nawiązując do pańskiej wypowiedzi n/t. przebiegu tegorocznego Zebrania Przedstawicieli chciałbym dodać również kilka swoich uwag i przemyśleń w tej kwestii. Nie zamierzam polemizować z Panem na temat prawdziwości danych statystycznych, które Pan przytacza, ani na temat oceny tych danych, którą Pan prezentuje. Jest to sprawa osobistych przekonań, a tych łatwo się nie zmienia. Oczywiście, można, nie wykraczając poza granice miasta, wskazać kilka innych przykładów przynajmniej równie ścisłych, co w SMLW, powiązań poszczególnych organów władzy. Jeżeli jednak prawo tego nie zabrania, nie ma podstaw ani potrzeby szerzej o tym pisać.

Wracając na nasze, spółdzielcze podwórko, z jednym pańskim twierdzeniem wypada mi się, niestety, zgodzić bez zastrzeżeń -aktywność spółdzielców jest znikoma i nie sprzyja to zarówno prawdziwej demokracji jak i umacnianiu czy rozwijaniu racjonalnych form gospodarowania substancją mieszkaniową. Nie mogę się jednak zgodzić z obarczaniem odpowiedzialnością za ten stan rzeczy niewielkiej grupki aktywnych członków spółdzielni, którzy swój prywatny czas poświęcają działalności społecznej.

Niezadowolenie z aktywności lokatorów i, co za tym idzie, ze składu Delegatów stało się podstawą do złożenia na Zebraniu kilku wniosków, dotyczących trybu przeprowadzania wyborów do Rady Nadzorczej. Przyjęcie tych wniosków miało ułatwić dojście do "władzy" wnioskodawcom i wyeliminować "przed czasem" konkurentów. Jak Pan to lekceważąco określił, wnioski nie zostały zakwalifikowane pod obrady, ponieważ nie zostały "kilka dni wcześniej" przedłożone Zarządowi. Istotnie, wnioski nie zostały rozpatrzone, ale dlatego, że nie zostały zgłoszone na zebraniach grup członkowskich i, tym samym, uniemożliwiono ich włączenie do materiałów informacyjnych, wykładanych z szesnastodniowym wyprzedzeniem. Wyprzedzenie to ma na celu stworzenie możliwości spokojnego zaznajomienia się wszystkich zainteresowanych z propozycjami i ustosunkowania się do nich. Osobną i bardzo negatywną kwestią jest fakt, że delegaci w przytłaczającej większości i tak nie skorzystali z przysługującego im prawa wcześniejszego zapoznania się z materiałami. Należy więc sądzić, że przyszli na Zebranie posiadając raczej nikłą wiedzę o sprawach, które mieli rostrzygać. W tych warunkach gorączkowe "retuszowanie statutu" pod kątem potrzeb określonej grupy uważałem i uważam za niemożliwe do przyjęcia. Zgadzam się natomiast z koniecznością rozpoczęcia prac nad pozbawionym emocji i partykularnych interesów procesem przygotowywania zmian w statucie i regulaminach Spółdzielni. Propozycje tych zmian, kompleksowe i do końca przemyślane, powinny zostać poddane szerokim konsultacjom i uwzględniać zarówno aktualne sytuacje społeczno-gospodarczą, jak i planowane kierunki zmian w naszym państwie. Z tego powodu możliwe stają się dwa warianty przyszłych działań - pierwszy, zmierzający do wprowadzenia zmian w statucie, po uchwaleniu przez Sejm nowelizacji "Prawa spółdzielczego" w odniesieniu do spółdzielczości mieszkanowej, i drugi, polegający na wprowadzeniu własnych uregulowań z tym zastrzeżeniem, że uchwalenie nowelizacji prawa może zmiany zdezaktualizować jeszcze przed wprowadzeniem ich w życie. Dotychczas, mając na uwadze skomplikowany proces zmian przepisów statutowych o fundamentalnym znaczeniu (pociągają one za sobą konieczność zmian w przepisach wewnątrzspółdzielczych niższego rzędu) przyjęto zasadę zsynchronizowania zmian indywidualnych ze zmianami ustawy. Ma to istotne znaczenie również z tego względu, że dyskusje na pewne tematy mogą stać się zupełnie bezprzedmiotowe -np. ustawodawca może jednoznacznie rostrzygnąć kwestię udziału pracowników w oraganach spółdzielni, kadencyjności organów, zastrzeżeń kompetencji czy trybu wyboru. Niezależnie od przyjętej obecnie koncepcji działalności legislacyjnej spółdzielni (jak sądzę kwestia ta zostanie rostrzygnięta przez Radę Nadzorczą po przerwie wakacyjnej) proszę wziąć pod uwagę również i to, że złożone na Zebraniu Przedstawicieli wnioski nie będą z pewnością jedynymi, jakie zostaną wzięte pod uwagę przy opracowywaniu projektu zmian. Osobiście np. widzę potrzebę zastanowienia się nad liczebnością organów Spółdzielni, zreformowaniem systemu wyboru delegatów, wprowadzeniem zaostrzonych wymogów dla osób ubiegających się o mandat delegata, członka Rady czy Zarządu (np. wykształcenie, wiek, staż członkowski, dotychczasowa działalność w organach spółdzielczych, doświadczenie w kierowaniu jednostkami gospodarczymi bądź praktyka w pozaspółdzielczych organach nadzoru i kontroli). Nie obrażając nikogo uważam, że w dzisiejszych, bardzo trudnych ekonomicznie czasach "chęć szczera" to zbyt mało, aby brać udział w procesie zarządzania i nadzoru w tak skomplikowanym podmiocie gospodarczym, jakim jest spółdzielnia mieszkaniowa z całym balastem lawinowego zadłużenia, ogromnych, niespłacalnych kredytów i rosnących nieubłaganie kosztów.

Kończąc, wyrażam nadzieje, że bez osobistej urazy weźmie Pan aktywny udział w konstruktywnym procesie przygotowywania przeobrażeń w naszej spółdzielni. O możliwości włączenia się do pracy nad tymi zmianami zostanie Pan powiadomiony po przerwie wakacyjnej .

Krzysztof Wiśniewski

Kolor jest życiem

"Kolor jest życiem "- powiedział angielski filozof Bacon lecz może on na nie tylko pomagać, ale i szkodzić. Most "black-friars" w Londynie miał kiedyś ponurą sławę mostu samobójców. Kiedy przemalowano go z koloru czarnego na zielony, to liczba samobójstw spadła o jedną trzecią.

W New England Hospital 25 ochotników, w tym 10 niewidomych poddano działaniom światła niebieskiego i czerwonego. Naświetlanie kolorem niebieskim spowodowało obniżenie u wszystkich ciśnienia krwi. Pod wpływem światła czerwonego ta sama grupa stawała się bardziej aktywna, a nawet skłonna do gniewu. Podobny eksperyment dowodzący, że kolory działają nie tylko przez zmysł wzroku przeprowadził Harold Wohlfahrt z uniwersytetu Alberta w Kanadzie. Stwierdził on, że kolor czerwony wpływa jednakowo zarówno na widzących, jak i ociemniałych; podwyższa ciśnienie krwi, przyspiesza akcję serca i oddychania. Dla odmiany błękit obiża aktywność ciała, stymuluje akcję mózgu, uspakaja.

Pisz na zielonym, ale

ODPOCZYWAJ W FIOLECIE

Badania psychologów dowiodły, że w pomieszczeniach oświetlonych sztucznie zielonymi żarówkami dzieci wolały pisać na papierze jasnozielonym i jasnoniebieskim. Co ciekawe, przy rozwiązywaniu zadań z matematyki liczba poprawnych odpowiedzi na papierze zielonym było ponad 20 proc. wyższa, na czerwono o 19 proc. niższa niż na białym. Według badań amerykańskich w samolotach pomalowanych na żółto lub brązowo pasażerowie dostają częściej nudności, wymiotów, bólów głowy, niż w kabinach o kolorze zielonym czy granatowym. Oczywiście nie sam kolor jest przyczyną bezpośrednich dolegliwości, ale psyofizjologiczny wpływ światła na nastrój, emocjonalną sferę człowieka.

Wiadomo, że przebywanie w pomieszczeniach o określonym kolorze ścian czy światła może pomóc w zmniejszaniu dolegliwości, dysfunkcji czy choćby tylko dać efekt w postaci subiektywnej poprawy samopoczucia, co przecież jest istotnym elementem terapeutycznym.

Bezsenność usuwa się znakomicie błękitno-fioletowym światłem. Fiolet uspokaja oraz inspiruje intelekt w jego twórczej działalności. Wagner swój fortepian otaczał draperią fioletową, a Bernard Shaw zwykł pracować w altance osłoniętej arkuszem fioletowego celofanu.

BŁĘKIT ZABIJA MIKROBY

Według niektórych szkół terapeutycznych - określonym kolorem przyporządkowane są odpowiednie produkty spożywcze, które człowiek cierpiący na niedobór danego koloru powinien spożywać.

Błękit /owoce zabarwione na niebiesko, śliwka, jagody itp/ leczy schorzenia gardła, zalecany jest przy żółtaczce, reumatyźmie, oparzeniach. Zwalcza wszelkiego rodzaju gorączki. "Promień niebieski jest jednym z najlepszych antyseptyków na świecie" - twierdzi dr. E. Babbitt. Błękitem malowanie ścian zaleca się szpitalom zakaźnym.

Kolor żółty pomocny jest przy leczeniu wszelkich kłopotów żołądkowych, niestrawności, zapaleniu wątroby i innych narządów trawienia oraz cukrzycy. Zalecane jedzenie: pasternak, żółta papryka, kukurydza, żółto zabarwione jarzyny i owoce. Pół godziny naświetlania rannego i pół wieczorowego na ogół wystarcza. Żółtą kurację najlepiej stosować w połączeniu z pomarańczową. Naświetlanie należy zaczynać od stóp i podnosić je stopniowo aż do kręgów lędzwiowych i do poziomu śledziony. W ten sposób leczy się chroniczny reumatyzm, bronchity, astmę, kamienicę żółciową, zapalenie miedniczek nerkowych. Pomarańczowy wskazany jest przy osłabionej pracy serca.

CZERWIEŃ WZMAGA LIBIDO

Ten kolor zawiera tajemnice "bezgranicznej energii". Czerwień rozgrzewa, ożywia, przyśpiesza wibracje działając na ośrodek rządzący żywotnością fizyczną (czerwony posiada energię 2Hz). Mężczyźni zawsze zwracają uwagę na kobiety w czerwieni, ponieważ ten kolor jest najmocniejszy i najdłuższy w spektrum barw widzialnych i wywiera największy wpływ na siatkówkę. Wzbudza emocje, działa pobudzająco podobnie jak kokaina. O magicznych, medycznych lub wzmagających potencję i rozkosz płciową właściwościach czerwonych korali szlachetnych napisano już na początku ery nowożytnej całe biblioteki. Istnieje ogromną ilość przepisów, według których z cennych korali przyrządza się napój miłosny.

Rzymianie preferowali czerwień pompejską. Kochali rozkosz i satysfakcję fizyczną, jaką daje ten pobudzający, agresywny kolor.

Czerwień doskonała jest przy wszelkich postaciach chorób krwi, zwalcza anemię, łagodzi paraliż, leczy gruźlicę, no i wręcz wymarzony to kolor dla osób o niskim ciśnieniu. Dieta specjalna: buraki i liście buraczane, czerwona rzodkiewka, czerwona kapusta, karczochy, szpinak, wszelkie czerwono zabarwione owoce, także porzeczki czarne i śliwki.

LECZONO BARWAMI W EGIPCIE I CHINACH

Chromoterapia to nazwa współczesna, lecz uzdrawianie kolorem i światłem jest stare jak ludzka cywilizacja. Egipscy lekarze w leczeniu wykorzystywali kolorowe kamienie. Wystawiali też na działanie słońca misy zawierające soki warzyw i owoców, aby naładować je światłem i energią. Wykorzystywano także kolory w starożytnej Grecji i Rzymie, gdzie ceniono bardzo helioterapię.

Amerykański uczony dr. E. Babbitt opatentował urządzenie pod nazwą "chromenolume", które przepuszcza promienie słoneczne przez kolorowe szkła i jest wykorzystywane do leczenia. W Anglii diagnozowanie i leczenie barwami jest metodą uznawaną oficjalnie.

to i owo..

BEZROBOTNY PRZED EMERYTURĄ

Ludzie, którzy utracili pracę w wyniku zwolnień grupowych - po reorganizacji, bankructwie lub likwidacji zakładu - a osiągneli wiek i staż pracy, mają prawo do świadczeń korzystnieszych niż młodsi bezrobotni.

By uzyskać prawo do zwykłej emerytury:
-kobieta musi mieć 60 lat i staż pracy co najmniej 20 lat
-mężczyzna musi mieć 65 lat i staż co najmniej 25 lat

W zależności od wieku i stażu przysłuuje im albo wcześniejsza emerytura, albo - co może się okazać lepsze - specjalny lub przedłużony zasiłek dla bezrobotnych.

WCZEŚNIEJ NA EMERYTURĘ

Bez względu na wiek mogą wcześniejszą emeryturę uzyskać:

■ kobiety - jeśli w momencie zwolnienia miały 35 lat stażu pracy,

■ mężczyźni - jeśli mieli wówczas 40-letni staż pracy

Prawo to przysługuje wszystkim, którzy zostali zwolnieni po 1 września 1989 r.W 1992 r. skorzystało z niego ponad 400 tys. osób.

Podstawa prawna: Rozporządzenie ministra pracy z 26 stycznia 1990 r

DO EMERYTURY NA ZASIŁKU

Zasiłek dla bezrobotnych aż do czasu nabycia prawa do emerytury mogą pobierać:

■ wszyscy, którym brakuje nie więcej niż dwa lata do emerytury,

■ kobiety, bez względu na wiek, ze stażem co najmniej 30 lat- jeśli z tego minimum 15 przepracowały w warunkach szkodliwych dla zdowia (np. przy dużym zapyleniu)

■ mężczyźni, bez względu na wiek, ze stażem co najmniej 35 lat, albo 30 - jeśli z tego 15 przepracowali w warunkach szkodliwych.

Skrócony wiek emerytalny przysługuje:
- górnikom, kolejarzom, hutnikom, osobom pracującym w warunkach zagrażających zdrowiu i życiu, a także naukowcom, muzykom, tancerzom, nauczycielom, aktorom, inwalidom wojennym i wojskowym,kombatantom itp.
- kobietom, opiekującym się kalekimi dziećmi- po 20 latach pracy bez względu na wiek; mężczyznom- tylko jeśli przepracowali 25 lat, a matka nie może sama zająć się kalekim dzieckiem.

Ich zasiłek jest taki sam, jak innych bezrobotnych, czyli 36 proc. przeciętnej płacy. Tak, jak wszystkim, okres pobierania zasiłku liczy się im do stażu pracy, a więc ma wpływ na wysokość emerytury.Oznacza to, że jeżeli ktoś zaczął pracować wcześnie, a na dodatek w szkodliwych warunkach, może pobierać zasiłek dla bezrobotnych nawet przez 10 lat, aż nabędzie prawo do emerytury,

Prawo pracy przewiduje, ż nie można zwolnić pracownika na 2 lata przed osiągnięciem wieku emerytalnego- z wyjątkiem zwolnień grupowych.

podczas gdy normalnie zasiłek przysługuje bezrobotnym przez 12- 18 miesięcy, zaś o 6 miesięcy dłużej w regionach zagrożonych wysokim bezrobociem.

Ci, którym aż do osiągnięcia emerytury przysługuje zasiłek dla bezrobotnych, muszą- jak wszyscy bezrobotni- stawiać się w Urzędzie Pracy przynajmniej raz w miesiącu. Jeżeli tego nie zrobią, albo odrzucą ofertę pracy bez uzasadnionej przyczyny, nie zgodzą się na przyuczanie do zawodu lub przekwalifikowanie, udział w robotach interwencyjnych lub pracach publicznych- utracą prawo do zasiłku na 90 dni.

DO EMERYTURY NA ZASIŁKU SPECJALNYM

Specjalny, korzystniejszy rodzaj zasiłku przysługuje osobom zwolnionym z pracy z winy zakładu pracy w roku kalendarzowym, w którym osiągną:

■ kobiety - 55 lat oraz 20-letni staż pracy,

■ mężczyźni- 60 lat oraz 25-letni staż - pod warunkiem, że nie ma dla nich odpowiedniej pracy.

Zasiłek specjalny wynosi 75 proc. ich wynagrodzenia obliczonego wg zasad przyjętych przy ustalaniu podstawy emerytury i renty (włącza się więc "13" itp.). Może być zatem - zwłaszcza przy wysokich płacach - większy niż emerytura

Zasiłek ten jest waloryzowany tak samo jak wszystkie świadczenia.I tak przy zasiłkach dla bezrobotnych, każdy miesiąc jego pobierania jest liczony do stażu emerytalnego.

Również ten zasiłek wymaga - pod groźbą jego utraty na 90 dni - meldowania się w urzędzie pracy i przyjmowania ofert

Podstawa prawna: Ustawa o zatrudnieniu i bezrobociu z 16 października 1991 r.

LEPSZY ZASIŁEK NIŻ EMERYTURA

Warto sobie uświadomić, że zasiłek dla bezrobotnych, choć często traktowany jak jałmużna, jest w wielu wypadkach korzystniejszy niż wcześniejsza emerytura.Czas pobierania zasiłku jest wliczany do stażu pracy i w rezultacie powiększa emeryturę, podczas gdy przejście na wcześniejszą emeryturę oznacza krótszy staż pracy i osiągnięcie normalnego wieku emerytalnego już tego nie zmieni.

Uwaga! Tym, którzy w momencie zwolnienia nie osiągnęli wieku albo stażu dającego im prawo do omówionych wyżej świadczeń ale przepracowali co najmniej 25 lat (kobiety) lub 30 lat (mężczyźni) przysługuje zasiłek dla bezrobotnych przez 18 miesięcy.

Wcześniejsze emerytury dla wszystkich:
*** kobiet w wieku 55 lat z 30-letnim stażem pracy lub 20-letnim, ale z pierwszą lub drugą grupą inwalidzką (z trzecią grupą jedynie po wypadku przy pracy i chorobie zawodowej);**
*** mężczyzn w wieku 60 lat z 25-letnim stażem, a także z pierwszą lub drugą grupą inwalidzką lub z trzecią grupą po wypadku przy pracy lub chorobie zawodowej.**

Dookoła Wąwozu Myśliborskiego

Wychodząc naprzeciw rosnącemu zainteresowaniu turystów Myśliborzem na Pogórzu Kaczawskim, zwłaszcza młodych rowerzystów, dosiadających wspaniałe górskie pojazdy - Zarząd Parku Krajobrazowego "Chełmy" wytyczył specjalną trasę kolarską.

Jest to trasa terenowa o zróżnicowanym stopniu trudności, przeznaczona przede wszystkim dla górskich rowerów. Długość trasy wynosi około 10 km. Ma ona kształt okręgu i rozpoczyna się w Myśliborzu przy parkingu. Najwyższy punkt trasy znajduje się na wysokości 375 m npm koło wzniesienia Tarnawy (387 m npm), a najniższy 260 m npm (dolina Jawornika).

Trasa w większości biegnie terenami leśnymi (około 60 proc.). Nachylenie (spadki) pow. 10 proc. występują na 20 proc. trasy, głównie na odcinku początkowym i końcowym w dolince Kobylinki.

Trasa prowadzi w większości drogami polnymi i leśnymi, miejscami o utwardzonej, szutrowej, nieco zniszczonej, nawierzchni. W dolinie Kobylinki - droga zaniedbana z płynącym potokiem, przez wieś Jakuszowa - droga asfaltowo - brukowa.

Oznakowanie trasy: kwadraty biało - zielone oraz na rozdrożach podobne znaki z sylwetką kolarza.

Na początku trasy tablica z mapką trasy. Zaleca się przestrzegania obowiązującego kierunku jazdy! Zachęca się turystów do zwiedzania zabytkowych obiektów w pobliżu trasy: kościółka gotyckiego w Myślinowie, pałacu i parku zabytkowego w Jakuszowej (pomnikowy cis), podziwiania krajobrazu Pogórza Kaczawskiego, korzystania z wyznaczonego miejsca wypoczynkowego "Trzy domki". W przypadku dłuższego pobytu na terenie Parku polecamy skorzystać z pola biwakowego "Pod górą Diany" w Myślinowie (właściciel Jan Błoński) oraz w Myśliborzu przy schronisku.

Jednocześnie przypomina się turystom, że zwiedzanie Wąwozu Myśliborskiego odbywa się pieszo i tylko dla pieszych przeznaczona jest ścieżka dydaktyczna w Wąwozie.

Przy okazji Zarząd Parku apeluje do wszystkich gości o przestrzeganie zasady poruszania się w tym terenie tylko szlakami znakowanymi. Wydeptywanie stromych zboczy jest zabronione.

Zachęcamy młodych turystów kolarzy do zdobywania Kolarskiej Odznaki PTTK.

Edward Wiśniewski

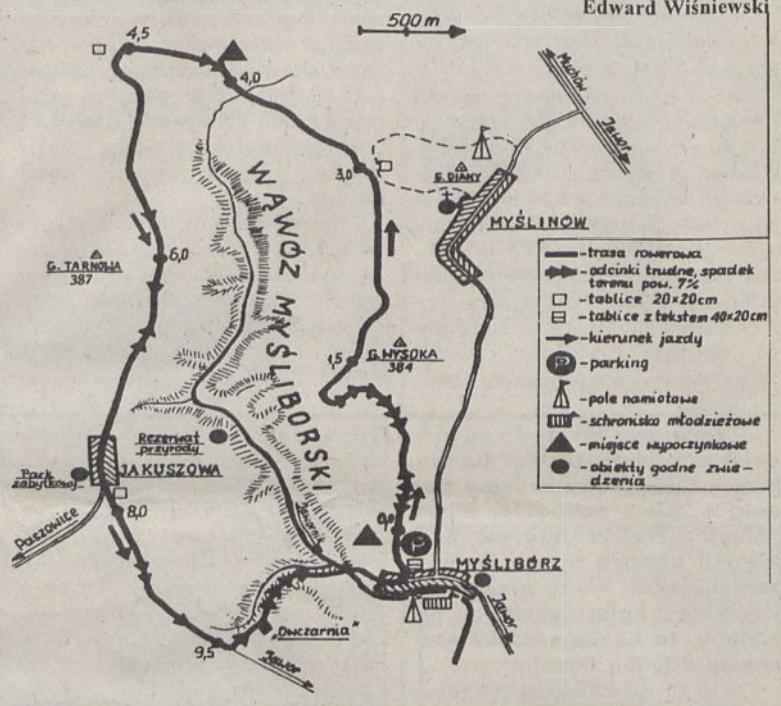

Psycholog pomoże

Współczesne poglądy na rodzinę

W ujęciu współczesnych socjologów rodzina opiera się nie tylko na naturalnych skłonnościach człowieka (popędzie seksualnym i potrzebach psychicznych), ale jest wynikiem pewnej organizacji życia społecznego.

Aby ludzie, grupy, mogły współdziałać ze sobą, wyznaczono normę zakazującą kazirodztwa. To spowodowało, że powstała konieczność dostarczania sobie, przez obce zbiorowości, partnerów do małżeństwa. Czynnik ten miał decydujący wpływ w nawiązywaniu przyjaznych kontaktów z innymi grupami. On też stanowił podstawę wychodzenia z izolacji. Taki sposób zawierania małżeństw został wypracowany nieświadomie przez człowieka pierwotnego, aby zespalać społeczność i obszar, na którym żyli. Dotyczył jednak ludów żyjących z myśliwstwa, zbieractwa, czy też doraźnej uprawy ziemi.

Z chwilą rozwoju gospodarczego i pojawienia się kultury rolnej (dla której charakterystyczne było oswajanie zwierząt, tworzenie środków transportu, wprowadzanie coraz to nowych sposobów uprawy ziemi i powiększanie terenów pod uprawę) powstała konieczność zachowania kobiet dla mężczyzn określonej grupy. Ważna była każda para rąk do pracy. Stąd też pojawiła się dbałość o liczne potomstwo. Sytuacja ta doprowadziła do zlikwidowania zakazu wchodzenia w związki małżeńskie w ramach grup pokrewnych sobie. Nastąpił rozpad rodziny monogamicznej. Dominującą osobą był ojciec. Kobieta została tutaj sprowadzona przede wszystkim do roli rodzicielki. Jednostka była uzależniona od grupy rodzinnej. (Taki model rodziny był charakterystyczny dla wielu dawnych ludów z obszaru basenu Morza Śródziemnego). W społeczeństwie średniowiecznym i nowożytnym zasadę zawierania związków małżeńskich w ramach grupy pokrewieństwa zastąpiono niepisaną umową pobierania się w ramach jednej klasy czy warstwy społecznej...

Współczesna rodzina w społeczeństwie wysoko rozwiniętym ma najczęściej charakter małej rodziny składającej się z rodziców i dzieci. W porównaniu do rodzin pierwotnych jest bardziej odosobniona, z mniejszą liczbą kontaktów społecznych. Jest uzależniona od wielu innych organizacji społecznych (urzędów, zakładów pracy itp.). Jej pierwotne funkcje przejmują inne instytucje (kiedyś była samowystarczalna). Role, jakie pozostały jej współcześnie, to prokreacja (w niej na świat przychodzą dzieci), socjalizacja (przygotowywanie do życia w społeczeństwie), dawanie oparcia psychicznego jej członkom.

Od innych grup społecznych odróżnia ją sfera życia intymnego, zaspokajanie potrzeb jej członków oraz specyficzna, niepowtarzalna atmosfera, wynikająca z różnych w każdej rodzinie relacji małżeńskich i rodzicielskich. Ojciec często jest reprezentantem rodziny na zewnątrz, matka zajmuje się sprawami wewnątrzrodzinnymi (prowadzeniem gospodarstwa domowego, robieniem zakupów czy wychowywaniem dzieci).

Janina Szkiłądź

Czeki podróżne

Zbliżają się wakacje.Pamiętając,że okradanie turystów jest sportem narodowym uprawianym nie tylko na dworcu centralnym w Warszawie, ale również w stolicach wielu innych krajów, warto z góry się zabezpieczyć.Można oczywiście postarać się o kartę płatniczą, ale wiążą się z nią pewne wysokie koszty i nie opłaca się jej nabywać tylko na jeden wyjazd .Dlatego warto zastanowić się nad czekami podróżnymi.

W Polsce dostępne są czeki podróżne American Express, Barkleys Bank, Visa Interpayment, oraz Thomas Cook.Wszystkie te typy są sprzedawane przez Pekao SA, a American Express również przez Bank Przemysłowo-Handlowy z Krakowa.

Czeki American Express można nabyć w oddziałach Pekao oraz Banku Przemysłowo-Handlowego w Krakowie.Czekami można płacić w sklepach, hotelach lub wymieniać w bankach i kantorach na gotówkę.Placówki handlowe i usługowe przyjmujące czeki AE oznaczone są naklejkami American Express Travelers Cheques Welcome.W niektórych krajach realizacja czeków podróżnych wiąże się z dodatkowymi opłatami:w Austrii wynoszą one do 7 proc. wartości czeku, w Wielkiej Brytanii do 1,5 proc.W polskim Orbisie prowizja wynosi 5 proc.W Banku Przemysłowo-Handlowym poobierana jest prowizja wysokości zależnej od kwoty czeku.Jeżeli nie przekracza ona 10 dol. amerykańskich - bez opłat ,od 10 dol. - 1,5 proc.,ale nie mniej niż 50 tys. zł i nie więcej niż 1500 tys. zł.Przy realizacji czeków w Pekao klient płaci 0,5 proc. ich wartości (ale nie mniej niż 30 tys. zł).

Przed wakacjami sprzedaż czeków rozpoczną wszystkie placówki BPH. Zapłacić za nie można (waluty wymienialne) lub środkami z rachunku walutowego "A" lub "C" .Po zakupieniu czeku należy go podpisać w lewym górnym rogu - jest to warunek refundacji (zwrotu) czeku w wypadku jego zagubienia czy kradzieży. Drugi podpis składamy w obecności kasjera w momencie realizacji czeku. Kupując czeki otrzymujemy również kwit zakupu, który powinien być przechowywany oddzielnie. Jest on pomocny przy ustaleniu zagubionych czy skradzionych czeków i umożliwia ich refundację. W przypadku jakiegoś nieszczęścia eks-właściciel czeku powinien możliwie szybko skontaktować się telefonicznie (połączenia bezpłatne) lub bezpośrednio z najbliższym biurem American Express.Pracują one 24 godziny na dobę przez 7 dni w tygodniu.W większości przypadków Regionalne Centrum Refundacji będzie mogło w ciągu maksymalnie 24 godzin potwierdzić refundację, a więc wypłatę kwot odpowiadających wartości straconych czeków lub też wydać nowe czeki.

Przy zakupie czeków zarówno Pekao, jak i BPH, pobierają prowizję w wysokości 1 proc. ich wartości.Czeki American Express sprzedawane są w markach niemieckich i dolarach amerykańskich, a pozostałe typy czeków tylko w dolarach.

Przedsiębiorstwo Handlowe

"WŁADMAR"

w Legnicy, ul. Klubowa 5, Nowodworska 11, tel. 50-61-41 i Jawor, ul. Kuziennicza 9, tel. 70-20-01,

oferuje:

- płytki ceramiczne glazurowane w cenie 122.000 zł za 1 m kw.
- płytki nieglazurowane mrozoodporne w cenie 85.000 zł za 1 m kw.
- farby i lakiery "POLIFARB"- u Wrocław.

Przy większych zakupach istnieje możliwość negocjacji cen i bezpłatnej dostawy zakupionego towaru do domu klienta.

183r-94

OBWIESZCZENIE O LICYTACJI RUCHOMOŚCI

Podaję do publicznej wiadomości, że w dniu 18. 07. 1994 r. o godz. 10.00 w Jaworze w Kancelarii Komornika Sądu Rejonowego w Jaworze, ul. Klasztorna 5, pok. 8

odbędzie się w trybie ustalonym w art. 867 kpc 1- sza licytacja ruchomości należących do Wiesława Gabrysia, zam. 59-400 Jawor, ul. Armii Krajowej 12/6 i składających się z:

lp.	Nazwa ruchomości	Suma oszacowania
1	Samochód osobowy marki Renault 21 Nevada kombi nr rej. JED 1890 nr. silnika F283976 nr. podwozia 05737356 rok prod. 1991.	195.000.000 zł

Ruchomości można oglądać w dniu licytacji w Jaworze, ul. Rapackiego 37 w godz. 9.30 (garaż Pracowniczej Spółdzielni Usługowo - Handlowej w Jaworze, ul. Poniatowskiego 22).

Cena wywoławcza na II - giej licytacji wynosi 50 % oszacowania.

197r-94

SĄD REJONOWY W LEGNICY, WYDZIAŁ V GOSPODARCZY

postanowieniem z dnia 8 czerwca 1994 r w sprawie Ukł. 6/93

zatwierdził postępowanie układowe dłużnika

"AGROMET - JAWOR" Zakłady Kuziennicze i Maszyn Rolniczych Spółka Akcyjna w Jaworze

z wierzycielami na następujących warunkach:

1. **zmniejszenie o 40 % kwoty wierzytelności,**
2. **odroczenie spłaty długów na okres jednego roku od daty uprawomocnienia się postanowienia o zatwierdzeniu układu,**
3. **spłacanie wierzycieli, których wierzytelność wynosi przed redukcją do 200 mln zł - jednorazowo w ciągu roku, po upływie rocznej karencji,**
4. **spłacanie pozostałych wierzycieli, objętych układem, w 60 miesięcznych ratach po upływie rocznej karencji.**

198r-94

ROWERY GÓRSKIE I TRADYCYJNE

W CENACH KONKURENCYJNYCH

KUPISZ ZA GOTÓWKĘ I NA RATY TYLKO W SALONIE "SONY"

166r-94

JAWOR, UL. MONIUSZKI 1
TEL. 70-20-79 WEW. 215

REALIZUJEMY INDYWIDUALNE ZAMÓWIENIA NA ROWERY

ZAPRASZAMY

WULKANIZACJA

Usługi motoryzacyjne Jawor, ul. Chopina 7a

* wulkanizowanie dętek wszystkich rozmiarów
* kołkowanie opon bezdętkowych
* elektroniczne wyważanie kół
* piaskowanie i malowanie felg
* remonty silników benzynowych Polonez, Fiat 125 i pF 126
* wymiana oleju

107r-94

EURO - SAT - K

- Import i dystrybucja urządzeń RTV-SAT.
- Instalacja anten i urządzeń TV - sat.
- Modernizacja i rozbudowa indywidualnych zestawów satelitarnych.
- Instalacja sąsiedzkich sieci satelitarnych z niezależnym dostępem dowolnej liczby użytkowników do dowolnego programu TV i radia SAT z dowolnego satelity lub satelitów.
- Adaptacja już zainstalowanych, indywidualnych zestawów satelitarnych do pracy w sieci sąsiedzkiej z niezależnym dostępem dowolnej liczby użytkowników do dowolnego programu TV i radia SAT z dowolnego satelity lub satelitów.

√ bez comiesięcznych opłat konserwacyjnych (zamawiający instalację są jej wyłącznymi właścicielami.
√ zapewniamy serwis gwarancyjny i pogwarancyjny.
√ współpracujemy z najlepszymi krajowymi i zagranicznymi producentami i dystrybutorami urządzeń antenowych i satelitarnych.
√ na życzenie Państwa pomożemy wybrać i dostarczymy dowolne urządzenie lub zestaw satelitarny.

59-400 Jawor ul. Wrocławska 29C tel. (076) 70-26-29 (grzeczn.)

JAKOŚĆ NIE MUSI BYĆ DROGA CENY NA KAŻDĄ KIESZEŃ

AGROHANDEL

Piotrowice 27, tel. 70-88-76 oferuje:

* środki ochrony roślin dla gospodarstw indywidualnych, spółdzielczych i skarbowych,
* środki ochrony roślin dla działkowców,
* nawozy dolistne,
* sznurek rolniczy.

Zapraszamy klientów również do naszego sklepu firmowego znajdującego się na terenie Agromy Jawor.

151r-94

BISO

59-422 Piotrowice 173
(z Jawora wyjazd w kier. Złotoryi)
tel. i fax 70-27-83 - tel. 70-62-95
CZYNNE w godz:
od 8.00 do 16.00
w soboty pracujące od 8.00 do 12.00

NAWOZY MINERALNE W CENACH FABRYCZNYCH ORAZ MATERIAŁY BUDOWLANE

- cement - 1.260 tys. zł/tona
- wapno budowl. - 60 tys. zł/worek
- suporex
- cegła

43r-94

P.H.U. "ROLTEX"

Magazyn Snowidza 111
Tel. 70-83-76
Prowadzi sprzedaż:

- nawozy (ceny fabryczne)
- nawozy w płynie
- nawozy dla działkowiczów
- środki ochrony roślin
- oraz skupuje złom

Przyjmujemy zamówienia telefonicznie. Załadunek mechaniczny i transport przy większych ilościach bezpłatny. Prowadzimy skup pszenicy za gotówkę, i za nawozy.
Magazyn czynny: 8.00-16.00, soboty 8.00-12.00

446r-93

"DOMAT" sp. z o.o.

Skład Opału - Jawor, ul. Dworcowa 7, tel. 70-27-38,

od 1 lipca 1994 r uruchamia punkt skupu złomu po konkurencyjnych cenach.

Zapraszamy

192r-94

program tv

Czwartek 14 lipca

TVP 1

6.00 Kawa czy herbata?
8.05 "Małe cudo" - serial prod. USA
8.30 Kawa czy herbata ? cd.
9.00 Wiadomości
9.10 Program dla dzieci "Dźwiękogra " oraz "Mały magazyn naukowy" i "Zamek Eureki"
10.05 "Żar tropików" - serial
10.55 Muzyczna Jedynka
11.00 Uszyj to sama
11.20 Starting Business English
11.30 Lato z "Magazynem Notowań"
12.00 Wiadomości
12.10 Telewizja Edukacyjna
12.10 Nad morzem
12.15 "Za kulisami zoo" - serial dokumentalny
12.40 Dziesięć wypraw do naj...
12.45 Nad morzem
12.50 Historia ziarna piasku
13.10 Trzydzieści na pięćdziesiąt
13.30 Nad morzem
13.35 Kliper
13.55 Program dnia
14.00 Kino letnie : "Dziewczyna Piętaszek" - film fab. prod. USA
15.30 Piknik mistrzów (1)
16.00 Program dla dzieci : Wakacje na śmietniku, czyli "Śmietnik" na wakacjach" oraz "Były sobie Ameryki'
16.50 Muzyczna Jedynka
17.00 Telexpress
17.30 Znaki czasu
18.05 "Małe cudo" - serial
18.30 Piknik mistrzów
19.00 Zjedz to sam
19.15 Wieczorynka
19.30 Wiadomości
20.10 "PRZESTĘPCA JEST WŚRÓD NAS " - film fab. prod. USA
21.45 Bilans
21.55 Tylko w Jedynce
22.30 Muzyczna Jedynka
22.45 Gliny - magazyn policyjny
23.00 Wiadomości gospodarzce
23.15 "Spojrzenie na modę" - program dokumentalny
0.05 "BAR KOLESIÓW" - film fab. prod. francuskiej
1.05 Przeboje kabaretowej listy przebojów
1.35 Zakończenie programu

TVP 2

7.30 Panorama
7.35 Pejzaże
7.40 "Tarzan"- serial
8.05 Program lokalny
8.40 Na sportowo odlotowo
9.10 "Miłość i dyplomacja" - serial
0.35 Wakacje w Dwójce
10.00 "Zadziwiający świat zwierząt" - serial dokumentalny
10.30 Dziura w koszu
11.00 "Parada oszustów" - serial TVP
12.00 Muzyczne lato w Dwójce
13.00 Panorama
13.15 Studio sport - NBA
14.30 Życie obok życia
15.05 "Pierwsze niszczyciele" - film dokumentalny
15.35 "Tarzan" - serial prod. USA
16.00 "Jan Serce" - "Lusia" - serial TVP
16.55 "Zadziwiający świat zwierząt" - serial dokumentalny
17.30 "Miłość i dyplomacja" - serial
18.00 Panorama
18.03 Program lokalny
18.35 Koło fortuny - teleturniej
19.05 "Przychylić nieba i chleba" - film dokumentalny
19.35 "Mecenas i jego artyści" - film dokumentalny
20.00 Młody balet Francji
21.00 Panorama
21.30 Studio sport
21.40 Historie o historii - Ronda
22.00 Wszystkie światła na Biedrzyńską: "Złodzieje obrazów" - komedia prod. węgierskiej
23.20 Program artystyczny
0.00 Panorama
0.05 Muzyka rozrywkowa
1.30 Zakończenie programu

Piątek 15 lipca

TVP 1

6.00 Kawa czy herbata?
8.05 "Pavancello" - film fab. prod. polskiej
8.30 Kawa czy herbata ? cd.
9.00 Wiadomości
9.10 Program dla dzieci : "Ciuchcia oraz film z serii "Zamek Eureki"
10.05 "Młodzi jeźdźcy" - serial prod. USA
10.55 Muzyczna Jedynka
11.00 Szkoła dla rodziców
11.20 Starting Business English
11.30 Lato z "Magazynem Notowań"
12.00 Wiadomości
12.10 Telewizja Edukacyjna
12.15 "Spreewald" - reportaż
12.35 Teleplastikon - Społeczne problemy współczesnej Europy
12.50 "Kessel" - reportaż
13.10 W kuchni i na ludowo
13.30 "Chiemgou" - reportaż
13.55 Program dnia
14.00 Kino letnie: "Dziecko szczęścia" - film fab. prod. polskiej
15.40 Program rozrywkowy
16.00 Dla dzieci: "Ale cyrk" oraz film z serii "Były sobie Ameryki"
16.50 Muzyczna Jedynka
17.00 Teleexpress
17.20 W kinie i na kasecie
17.40 Tata, a Marcin powiedział
18.00 Randka w ciemno - zabawa quizowa
18.45 Zulu Gula, Miedziana 13 - program satyryczny Tadeusza Rossa
19.00 Wieczorynka
19.30 Wiadomości
20.10 "POCAŁUJ MNIE NA DO WIDZENIA" - komedia prod.USA
21.50 Puls dnia
22.10 WC Kwadrans - program satyryczny
23.00 Wiadomości
23.10 "CZERWONY CAR" - film fab. prod. angielskiej
0.50 XI Meeting Kabaretowy z Marcinem Dańcem
1.35 Zakończenie programu

TVP 2

7.30 Panorama
7.35 Pejzaże
7.40 "Przygody Supermana" - serial
8.05 Program lokalny
8.40 Na sportowo odlotowo
9.10 "Pałac cesarski" - serial dokumentalny
9.35 Wakacje w Dwójce
10.00 Serial dokumentalny
10.30 Lato z OTTO
11.00 "Przystanek Alaska" - serial
12.00 Muzyczne lato w Dwójce
13.00 Panorama
13.15 Bezludna wyspa (powt.)
14.05 Lato mojego życia - Ewa Bem
14.25 Multihobby
14.45 Ojczyzna - polszczyzna
15.05 "Broń XX wieku" - film dokumentalny
15.35 "Przygody Supermana" - serial animowany
16.00 "Odlecieć stąd" - serial prod. USA
17.00 La la mi do, czyli porykiwania szarpidrutów
17.30 Jeden z dziesięciu
18.00 Panorama
18.03 Program regionalny
21.00 Panorama
21.30 Studio sport - Kronika MŚ w piłce nożnej
21.40 Za chwilę dalszy ciąg programu
22.15 "Przystanek Alaska" - serial prod. USA
23.00 Teatr Komedii i Farsy "Ożenek"
0.30 Panorama
0.35 Piątek - pełnia księżyca - program rozrywkowy
1.30 "Odlecieć stąd" - serial prod. USA
2.15 Zakończenie programu

Sobota 16 lipca

TVP 1

7.00 Agro linia
7.40 Z Polski
7.50 Wszystko o działce i ogrodzie
8.10 "Dobrana para" — serial prod. angielskiej
9.00 Wiadomości
9.10 Ziarno - program Redakcji Katolickiej
9.35 5-10-15 na bis, "Eurogra '94 " oraz film z serii "Eerie Indiana, czyli Dziwne Miasteczko"
11.00 "Podwodna odyseja ekipy kapitana Cousteau"
11.45 "Czas powstania" - reportaż
12.00 Wiadomości
12.10 "Bałtyk" - reportaż
12.40 Taki jest świat
13.00 Orkiestra im. Jana Straussa z Wiednia
13.30 W okolice Stwórcy
14.00 Walt Disney przedstawia "Dzielny agent Kaczor" oraz film z serii "Brat Patrol"
15.15 Teatr Telewizji
16.45 Program rozrywkowy
17.00 Teleexpress
17.20 Teleturniej
18.05 "Dobrana para" - serial prod. angielskiej
19.00 Małe wiadomości DD
19.10 Wieczorynka - "Wyspa Niedźwiedzi"
19.30 Wiadomości
20.10 "PORT LOTNICZY" (2-ostatni) - film prod. USA
21.20 Studio sport - Mistrzostwa świata w piłce nożnej - mecz o trzecie miejsce (w przerwie meczu ok. godz. 22.15 Wiadomości)
23.45 "ŻEGNAJ, ALCATRAZ"- film fab. prod. USA
1.20 "ŚLIMAKI" - horror prod. USA
2.45 Nocny odlot - program rozrywkowy
3.45 Zakończenie programu

TVP 2

7.30 Panorama
7.35 "Jodła" - reportaż
8.00 Ulica Sezamkowa
9.00 Tacy sami
9.20 Nauka języka migowego
9.35 Wspólnota w kulturze
10.05 Przystanek "2" w Karpaczu
10.40 Dziura w koszu
11.00 "Dom dźwięków" - film dok.
12.00 Akademia Filmu Polskiego: "Abel, twój brat"
13.40 "Patrz, Kościuszko, na nas z nieba, jak zwyciężać trzeba"
14.00 Impresje z lat 80
14.20 Studio Dwójki
14.30 Studio sport - NBA
15.25 Zwierzęta świata: "Dzika Ameryka" - film dok.
15.55 Losowanie gier liczbowych Totalizatora Sportowego
16.00 Wielka gra - teleturniej
17.05 "Pełna chata" - serial
17.30 Okiem zgryzu - ukryta kamera (1) Uczciwość
18.00 Panorama
18.03 Program lokalny
18.30 Gra - teleturniej
19.00 Szkoła kłamców - Aneta Kręglicka
19.30 Galeria Dwójki - Zbigniew Makowski
20.00 Hey - koncert zespołu
21.00 Panorama
21.25 Słowo na niedzielę
21.35 Pewnego razu na Dzikim Zachodzie: "DROGA DO YELLOW SKY" - western prod. USA
23.10 Program rozrywkowy
0.00 Panorama
0.05 Muzyczny blok Dwójki
3.05 Zakończenie programu

Niedziela 17 lipca

TVP 1

Program I
7.00 Rolnictwo na świecie
7.15 Daleko i blisko
7.35 Tydzień - magazyn rolniczy
8.55 Program dnia
9.00 "Ania z Zielonego Wzgórza" - serial
10.30 Szkoła przetrwania - "Noc na odludziu" - reportaż
11.00 "Anioł - opowieść o flamanco" - serial dokumentalny
12.00 Koncert życzen
12.30 Z kamerą wśród zwierząt - Mówiące ptaki
12.45 Teleferie muzyczne
13.20 Muzyczna poczta - program muzyczny dla młodzieży
13.40 W starym kinie: "Zakochana para" - komedia muzyczna
15.10 Program rozrywkowy
15.30 Drobne starcia
16.00 "Bałtyk" (2) - reportaż
16.40 Antena
17.00 Teleexpress
17.30 "DYNASTIA COLBYCH"- serial prod. USA
18.30 Śmiechu warte
19.00 Wieczorynka - Walt Disney przedstawia : "Gumisie"
19.30 Wiadomości
20.10 "SINATRA" - serial prod.. USA
21.10 Miniatury - Zygmunt Kubiak
21.20 Studio sport - Mistrzostwa Świata w piłce nożnej: mecz finałowy oraz ceremonia zamknięcia
23.25 "KONOPIELKA" - film fab. prod. polskiej
1.00 W kwartecie z Rossinim
1.30 "Bajm" na dachu
2.00 Zakończenie programu

TVP 2

7.30 Echa tygodnia
8.00 "Sandokan" - serial animowany
8.30 Film dla niesłyszących "Sinatra" - serial prod. USA
9.30 Program lokalny
10.00 Spotkanie z "Atrakcyjnym Kazimierzem"
11.00 "Zapomniana zatoka" - serial
12.00 "Konspiracja" - film fab. prod. USA
13.40 Muzyczna mandala: Tadeusz Nalepa - panna
14.00 Animals
14.25 Studio Dwójki
14.30 Podróże w czasie i przestrzeni: "Bezkresna podróż" - film dokumentalny prod. USA
15.30 Przystanek "2" w Jaworze
16.00 Wysypisko - program satyryczny
16.25 "M.A.S.H."- serial
16.50 Gra - teleturniej
17.20 Wydarzenia tygodnia
17.50 Chimera
18.30 "Trzej tenorzy w Los Angeles" - retransmisja koncertu
21.00 Panorama
21.30 "Cygańska letnia noc" - widowisko inscenizowane wg tekstów Jerzego Ficowskiego i Elżbiety Bussold
22.15 "LADY BOSS" - serial prod. USA
23.05 "Portret wewnętrzny - Prażmowski" - film dokumentalny
0.00 Panorama
0.05 Van Marrison i inni poeci irlandzcy
0.30 "Colum Sands we Wrocławiu" - reportaż z koncertu
1.00 Zakończenie programu

Poniedziałek 18 lipca

TVP 1

6.00 Kawa czy herbata?
8.05 "Latający cyrk Monty Pythona" - serial
8.30 Kawa czy herbata? cd
9.00 Wiadomości
9.10 Program dla dzieci
10.05 "Dynastia Colbych" - serial
10.55 Muzyczna Jedynka
11.00 Gotowanie na ekranie
11.20 "Starting Business English"
11.30 Panie na planie
12.00 Wiadomości
12.10 Telewizja Edukacyjna
14.00 Kino letnie : "Winna była tylko bossa nova" - film fab. prod. niemieckiej
15.30 Letnie MTV
16.00 Luz - magazyn dla młodzieży
16.30 Publicystyka kulturalna
16.50 Muzyczna Jedynka
17.00 Teleexpress
17.30 Laboratorium - Ślady przeszłości
18.00 "Latający cyrk Monty Pythona" - serial prod. angielskiej
18.30 Magazyn rockowy
19.00 Wieczorynka - "Pchła Szachrajka"
19.30 Wiadomości
20.10 Teatr telewizji: "SZTUKA PRZEKŁADU"
21.35 Prosto z Belwederu
21.45 Co nowego? - Violetta Villas
22.00 Puls dnia
22.30 "Krzyk puszczy" - reportaż
23.00 Wiadomości
23.10 Pytania do stwórcy - Gustaw Herling - Grudziński
23.30 Kino mistrzów : "FILADELFIJSKA OPOWIEŚĆ" - komedia obyczajowa prod. angielskiej
1.20 Przeboje Bogusława Kaczyńskiego
2.00 Zakończenie programu

TVP 2

7.30 Panorama
7.40 "Wojownicze żółwie Ninja" - serial animowany
8.05 Program lokalny
8.35 Na sportowo odlotowo
9.00 "Miłość i dyplomacja"
9.30 Przystanek "2" w Karpaczu
10.00 "Impresje dalekich oceanów" - film dokumentalny
11.00 "Wakacje z duchami" - "Stawiam na Tolka Banana" - serial TVP
12.00 Muzyczne lato w Dwójce
13.00 Panorama
13.15 "Cyrki świata" - serial dokumentalny
14.35 Animals
15.10 "Generał Maczek" - film dokumentalny
16.00 "Jan Serce" - serial TVP
17.00 Przegląd kronik filmowych
17.30 "Miłość i dyplomacja
18.00 Panorama
18.03 Program lokalny
18.35 Koło fortuny - teleturniej
19.05 "Panamskie oszustwo" (2) - film dokumentalny
20.00 "ZDRÓWKO" - serial
20.30 Auto - magazyn motoryzacyjny
21.00 Panorama
21.30 Studio sport
21.40 Reporterzy Dwójki przedstawiają
22.00 "PIASEK I KREW" (2-ostatni) film fab. prod. francuskiej
23.30 "Młodsi od swoich wyroków" - film dokumentalny
0.20 Panorama
0.25 W kręgu muzyki Karola Szymanowskiego
0.55 Noc i stres
1.10 "Zdrówko" - serial prod. USA
1.35 Zakończenie programu

Wtorek 19 lipca

TVP 1

6.00 Kawa czy herbata?
8.05 "Inspektorat Skrzelak" - "Oszustwo" - serial animowany prod. USA
8.30 Kawa czy herbata? cd.
9.00 Wiadomości
9.10 Program dla dzieci: Tik - Tak oraz "Zamek Eureki"
10.00 "Życie" - serial prod. japońskiej
10.55 Muzyczna Jedynka
11.00 Giełda pracy, giełda szans
11.20 "Starting Business English"
11.30 Lato z "Magazynem Notowań
12.00 Wiadomości
12.10 Telewizja Edukacyjna
12.20 Księżyc - srebrna rocznica
12.40 Świat na dwóch kółkach
13.10 Lato z nauką
13.25 Wakacje z komputerem
13.40 Perły z lamusa
13.55 Program dnia
14.00 Kino letnie:"Calamity Jane" - film fab. prod. USA
16.00 Dla młodych widzów: Wkoło natury oraz film z serii "Były sobie Ameryki"
16.50 Muzyczna Jedynka
17.00 Teleexpress
17.30 Rewizja nadzwyczajna
18.05 "Inspektor Skrzelak" - "Oszustwo" - serial animowany prod. USA
18.30 Gość Muyżycznej Jedynki - Maanam
19.00 Wieczorynka: "Pszczółka Maja"
19.30 Wiadomości
20.10 "MIŁOSNE PAS"- film prod. włoskiej
21.45 Tylko w Jedynce
22.30 Odkurzone przeboje (powt.)
23.10 "Dążenie do jasnego punktu" - film dokumentalny
23.40 Studio Gama
0.40 Siódemka w Jedynce
1.40 Kto ma rację?
1.55 Zakończenie programu

TVP 2

7.30 Panorama
7.40 "Przygody Blacky'ego
8.05 Program lokalny
8.35 Studio sport
9.00 "Miłość i dyplomacja" - serial
9.30 Wakacje w Dwójce
10.00 "Pot, krew i chwała" - film dokumentalny
11.00 "Zakazana miłość" - serial
12.00 Muzyczne lato w dwójce
12.50 Magazyn przechodnia
13.00 Panorama
13.15 Olivier Messiaen - portret kompozytora
14.30 Mój mały świat
15.05 "Broń XX wieku"
15.35 "Przygody Blacky'ego" - serial prod. kanadyjsko- francusdkiej
16.00 "Jan Serce" - serial TVP
17.00 Polska Kronika Filmowa
17.10 Wakacyjne dumania
17.30 "Miłość i dyplomacja" - serial
18.00 Panorama
18.03 Program lokalny
18.30 Koło fortuny - teleturniej
19.05 "Jak to zrobiłeś, Billy?" - serial prod. niemieckiej
20.00 Rzeczpospolita Druga i Pół
21.00 Panorama
21.30 Studio sport
21.40 Pogotowie ekologiczne Dwójki

22.00 Wilder żartem i serio: "STRACONY WEEKEND" - film fab. prod. USA
0.00 Panorama
0.05 "Gra towarzyska" -film fab. prod. włoskiej
1.05 Clipo (powt.)
1.35 Zakończenie programu

Środa 20 lipca

TVP 1

6.00 Kawa czy herbata?
8.05 "Szach i mat" - film prod. TVP
8.40 Kawa czy herbata? cd.
9.00 Wiadomości
9.10 Dla dzieci : Lato przedszkolaka oraz film z serii "Zamek Eureki"
10.00 "Słoneczny patrol" - serial prod. USA
10.55 Muzyczna Jedynka
11.00 Klub Samotnych Serc
11.20 Starting Bisuness English
11.30 Lato z "Magazynem Notoweań"
12.00 Wiadomości
12.10 Telewizja Edukacyjna
12.10 Księżyc - srebrna rocznia
13.55 Program dnia
14.00 Kino letnieL "C.K. Dezerterzy" - film fab. prod. polskiej
15.25 Automania
15.45 Trzy razy ... program rozxrywkowy
16.00 Dla młodych widzów: "Były sobie Ameryki" oraz "Raj"
16.50 Muzyczna Jedynka
17.00 Teleexpress
18.05 "Słoneczny patrol" - serial przygodowy prod. USA
19.00 Wieczorynka - "Smurfy"
19.30 Wiadomości
20.10 Program rozrywkowy
21.00 "ŻAR TROPIKÓW" - serial kryminalny prod. USA
22.00 Puls dnia
22.25 Gabinet - Elektryczne Gitary (1)
22.40 Muzyczna Jedynka - teledyski piosenek plebiscytowych
23.00 Wiadomości
23.10 "VAN GOGH" - film fab. prod. francuskjiej
1.40 Paragraf i człowiek
2.00 Zakończenie programu

TVP 2

7.30 Panorama
7.40 "Kacper i jego przyjaciele"
8.05 Program lokalny
8.35 Na sportowo odlotowo
9.00 "Miłość i dyplomacja" - serial
9.35 Przystane "2" w Jaworze
10.00 "Klasztor Gotweig" - film dokumentalny
11.00 "Siedem życzeń" - "Być dorosłym" - serial TVP
12.00 Muzyczne lato w Dwójce
13.00 Panorama
13.15 "Cyrki świata" - serial dokumentalny
14.30 Wielka piłka
14.55 "Twierdza kłodzka" - film dokumentakny
15.25 "Kacper i jego przyjaciele" - serial
15.50 "Jan Serce" - serial TVP
16.55 Losowanie gier liczbowych Totalizatora Sportowego
17.00 Przystanek "2" w Środzie Śląskiej
17.30 "Miłość i dyplomacja" - serial
18.00 Panorama
18.03 Program lokalny
18.35 Koło fortuny - teleturniej
19.05 "Fabryka bomb" - film dokumentalny prod. USA
20.00 "SPRAWY ROSIE O "NEILL" - serial prod. USA
20.50 Cienie życia
21.00 POanorama
21.30 Ekspres reporterów
22.05 "RADIO ROMANS" - serial prod. polskiej
22.35 "Koncert" - film muzyczny
0.00 Panorama
0.05 Art noc
1.30 Zakończenie programu

TV POLONIA

Czwartek 14 lipca

7.30 Panorama
7.35 Program dnia
7.40 Klub szachistów
8.40 Okienko publicystyczne
9.00 Rody polskie :Sapiehowie
9.30 Podróż za jeden uśmiech - serial TVP
10.00 Jest lato
10.15 Doktor Murek - serial
11.15 Miliard w rozumie
12.00 Wiadomości
12.10 Rodzina Połanieckich- serial
13.30 Cztery czwarte
14.00 Z Polski rodem
14.30 Festiwale, festiwale - film dokumentalny
15.35 Koncert życzeń
16.00 Słoneczne studio
16.30 Podróż za jeden uśmiech - serial TVP
17.00 Teleexpress
17.15 Jest lato
17.30 Na kłopoty Bednarski - serial TVP
18.30 Gra - teleturniej
19.15 Dobranocka
19.30 Wiadomości
20.00 Historia - współczesność
20.30 Zwyczajny człowiek
21.00 Panorama
21.25 Gość TV Polonia
21.40 07 zgłoś się - serial TVP
23.00 Bilans - magazyn rządowy
23.15 Polska dziś - program publicystyczny
0.00 Panorama
0.05 Program na piątek
0.10 Dorastanie - serial
1.10 Zakończenie programu

Piątek 15 lipca

7.30 Panorama
7.35 Program dnia
7.40 Dorastanie - serial TVP
8.40 Bilans - magazyn rządowy
9.00 Słoneczne studio
9.30 Podróż za jeden uśmiech - serial TVP
10.00 Jest lato
10.15 Na kłopoty Bednarski - serial TVP
11.15 Gra - teleturniej
11.45 Jest lato
12.00 Wiadomości
12.10 07 zgłoś się - serial
13.00 Historia - współczesność
14.00 Zwyczajny człowiek
14.30 Polska dziś
16.00 Jest lato
16.30 Podróż za jeden uśmiech - serial
17.00 Teleexpress
17.15 Jest lato
17.30 Przygody pana Michała - serial TVP
18.00 Jest lato
18.30 Miliard w rozumie
19.00 Jest lato
19.15 Dobranocka
19.30 Wiadomości
19.55 Program dnia
20.00 Hity z satelity
20.20 Przegląd kulturalny
21.00 Panorama
21.25 Gość TV Polonia
21.40 Polskie drogi
23.10 Zaczarowana dorożka
0.35 Barbara i Jan - serial
1.00 Życie moje
2.05 Królowa Bona - serial
2.55 Zakończenie programu

Sobota 16 lipca

8.00 Powitanie
8.05 Program rozrywkowy
8.50 Hity z satelity
9.10 Ziarno
9.35 Brawo! Bis! - powtórzenie programów wybranych przez widzów
12.00 Wiadomości
12.10 Program dnia
12.20 Komedia na lato: Aleksander Fredro "Dwie blizny"
13.40 Film dokumentalny
14.00 Wielka gra - teleturniej
15.00 Czterdziestolatek - 20 lat później
15.50 Program dnia
15.55 Transmisja sportowa
17.50 Program rozrywkowy
18.35 Studio Kontakt
19.20 Dobranocka
19.30 Wiadomości
19.55 Program dnia
20.00 Królowa Bona - serial TVP
21.00 Panorama
21.25 Gość TV Polonia
21.40 Zew krwi - film fab. prod. USA
23.20 Program na niedzielę
23.25 Czar par
1.30 To lubię
2.10 Barbara i Jan - serial
2.40 Zakończenie programu

Niedziela 17 lipca

8.00 Powitanie
8.05 Zew krwi - film fab. prod. USA
9.45 Programy katolickie
10.15 Świat z pierwsze ręki - program publicystyczny
11.00 Plecak pełen przygód - serial TVP
11.30 Cztery czwarte - magazyn
12.15 Słoneczne studio
12.45 Teatr Telewizji dla dzieci
13.10 Film dokumentalny
13.30 Czterdziestolatek - 20 lat później - serial TVP
14.30 Wszystko jest biografią: Leśmian
16.05 Wakacje - serial TVP
17.00 Teleexpress
17.15 Spojrzenie na Polskę
17.30 Telekino wspomnień: Janosik - serial TVP
19.00 Co nowego? Krystyna Sienkiewicz
19.20 Dobranocka
19.30 Wiadomości
19.55 Program dnia
20.10 Szalenie Arystokratyczne Spotkanie z Balladą
21.00 Panorama
21.25 Gość TV Polonia
21.40 Poszukiwany, poszukiwana - film fab. TVP
23.05 Adam Mickiewicz gra Cole Portera
23.50 Sportowa niedziela
0.50 Jazz
1.20 Zakończenie programu

Poniedziałek 18 lipca

7.30 Panorama
7.40 Poszukiwany, poszukiwana - serial
9.00 Jest lato
9.30 Podróż za jeden uśmiech - serial TVP
10.00 Przygody pana Michała - serial
11.00 Miliard w rozumie
12.00 Wiadomości
12.10 Polskie drogi - serial
13.45 Przegląd kulturalny
14.25 Spojrzenie na Polskę
14.40 Studio Kontakt
15.25 7 dni świat
16.00 Robinsonowie
16.20 Ze zbiorów Jana Walenciaka: Bagna biebrzyńskie i ich mieszkańcy
16.30 Podróż za jeden uśmiech - serial TVP
17.00 Teleexpress
17.15 Jest lato
17.30 Tajemnica Enigmy - serial TVP
18.10 Jest lato
18.30 Miliard w rozumie
19.00 Jest lato
19.15 Dobranocka
19.30 Wiadomości
19.55 Program dnia
20.00 Historia - współczesność
20.30 Z notatnika : Komu się powodzi- reportaż
21.00 Panorama
21.25 Gość TV Polonia
21.40 Ród Gąsieniców - serial
22.50 Lato w filharmonii
0.00 Panorama
0.10 S.O.S. - serial TVP
1.05 Zakończenie programu

Wtorek 19 lipca

7.30 Panorama
7.40 S.O.S. - serial
8.40 Prosto z Belwederu
9.00 Robinsonowie
9.20 Ze zbiorów J.Walenciaka
9.30 Podroż za jeden uśmiech - serial
10.000 Jest lato
10.15 Tajemnica Enigmy - serial
11.15 Miliard w rozumie
12.00 Wiadomości
12.10 Ród Gąsieniców - serial
13.30 Historia - współczensość
14.00 Z notatnika: Komu się powodzi - cykl reportaży
14.30 Lato w Filharmonii
15.30 Co nowego: Krystyna Sienkiewicz
15.55 Euroturystyka
16.10 Zwyczaje i obrzędy
16.25 Podróż za jeden uśmiech - serial TVP
17.00 Teleexpress
17.15 Jest lato
17.30 Alternatywy 4 - serial
18.30 Gra - teleturniej
19.15 Dobranocka
19.30 Wiadomo09ści
20.00 Prosto z Belwederu
20.10 Publicystyka kulturalna
20.30 Życie i historia - repoirtaż
21.00 Panorama
21.25 Gość TV Polonia
21.40 Białe tango - serial
23.10 Sejmograf
23.00 Teatr w kadrze
0.00 Panorama
0.05 Program na środę
0.10 Ucieczka z miejsc ukochanych - serial TVP
1.10 Zakończenie programu

Środa 20 lipca

7.30 Panorama
7.40 Ucieczka z miejsc ukochany - serial TVP
8.40 Sejmograf
9.00 Euroturystyka
9.10 Zwyczaje i obrzędy
9.25 Podróż za jeden uśmiech - serial TVP
10.00 Jest lato
10.15 Alternatywy 4 - serial
11.15 Gra - teleturniej
11.45 Jest lato
12.00 Wiadomości
12.10 Białe tango - serial
13.10 Publicystyka kulturalna
13.40 Życie w kadrze
15.10 Okiem globtrotera
16.00 Rody polskie: Sapiehowie cz. 2
16.30 Szaleństwo Majki Skowron - serial TVP
17.00 Teleexpress
17.15 Jest lato
17.30 Doktor Murek - serial
18.30 Podróże do Polski - teleturniej
19.15 Dobranocka
19.55 Program dnia
20.00 Cztery czwarte - magazyn
20.30 Emigrant - film dokumentalny
21.00 Panorama
21.25 Gość TV Polonia
21.40 Rodzina Połanieckich - serial TVP
23.05 Sejmograf
23.20 Festiwale , festiwale
0.15 Ja gorę - film fab. TVP
0.45 Zakończeni programu

POLSAT

Czwartek 14 lipca

15.20 Powitanie
15.25 Jesteśmy - program redakcji katolickiej
16.20 Supermodelka - serial
17.00 Banda Pand - serial
17.30 Złowrogi raj - serial
18.30 Oskar - magazyn rządowy
19.00 Informacje
19.20 Angielski dla biznesmenów
19.30 Banda Pand - serial dla dzieci
20.00 Sąsiedzi - serial
21.00 Więźniarki - serial
22.00 Gillette World Sport Specjal
22.30 Informacje
22.50 Angielski dla biznesmenów
23.00 Złowrogi raj - serial
0.00 Magazyn sportowy
0.30 Sąsiedzi - serial
1.15 Pożegnanie

Piątek 16 lipca

16.00 Talk show, czyli gadanie z Polsatem
16.20 Supermodelka - serial
17.00 Trybunał - serial
17.30 Szpital miejski - serial
18.30 Teraz Polska
19.00 Informacje
19.20 Temat dnia
19.30 He- Man - serial dla dzieci
20.00 Grand Prix Formuły I - Wielka Brytania
20.58 Informacje
21.00 Edward i Pani Simpson - serial
22.00 4 x 4 magazyn motoryzacyjny
22.30 Informacje
23.00 Niszcząca namiętność - film prod. kanadyjskiej
0.40 Pożegnanie

Sobota 16 lipca

15.10 Powitanie
15.15 Wielkie filmy dawnych lat Sherlock Holmes: Gwiazda Rodezji
16.30 Szpital miejski - serial
17.30 Edward i Pani Simpson - serial
18.30 Między nami smakoszami - magazyn kulinarny
19.00 Informacje
19.30 Nie tylko koncert
20.00 Szpital miejski - serial
20.58 Informacje
21.00 Koncert rockowy - Level 42
22.40 Informacje i biznes informacje
22.50 Angielski dla biznesmenów
23.00 Żużel
0.00 Nie tylko koncert
0.30 Pożegnanie

Niedziela 17 lipca

13.40 Powitanie
13.45 Grand Prix Formuły I - Wielka Brytania
14.50 He- Man - serial dla dzieci
15.20 Daktari - serial prod. USA
16.20 II Międzynarodowy Plener Filmowy dla Młodych Artystów
16.30 Szpital miejski - serial
17.30 Kuba Szyliński zaprasza
18.00 4 x 4 -magazyn motoryzacyjnuy
18.30 Jesteśmy - magazyn redakcji katolickiej
19.00 Informacje
19.20 Film animowany dla dzieci
20.00 Miłość i pieniądze - film prod. kanadyjskiej
21.00 Kino satelitarne: Romeo i Julia - film prod. angielskiej
23.00 Miłość i pieniądze - serial
0.00 Nie tylko koncert
0.30 Pożegnanie

Poniedziałek 17 lipca

16.00 Talk show, czyli gadanie z Polsatem
16.20 Supermodelka - serial
16.50 II Międzynarodowy Plener Filmowy dla Młodych Artystów
17.00 Nikogo nie potrzebuję
17.15 Białe kołnierzyki - włoski serial obycz.
18.30 Czas na naturę - magazyn medyczny
19.00 Informacje
19.20 Temat dnia
19.30 He- Man - serial dla dzieci
20.00 Sąsiedzi - serial
20.58 Informacje
21.00 Na rozdrożu miłości - film fab. prod. USA
23.00 Informacje i biznes informacje
23.15 Białe kołnierzyki - serial
0.30 Czas na naturę - magazyn medyczny
1.00 Sąsiedzi - serial
1.45 Pożegnanie

Wtorek 19 lipca

14.15 Powitanie
14.20 Filmoteka Narodowa przedstawia: Florian - film prod. polskiej
16.00 Talk show, czyli gadanie z Polsatem
16.20 Supermodelka - serial
16.50 II Międzynarodowy Plener Filmowy dla Młodych Artystów
17.00 Poszukiwany : Żywy lub martwy - serial USA
17.30 Detektyw D.A. - serial kryminalny prod. USA
18.30 Magazyn sportowy
19.00 Informacje
19.20 Angielski dla biznesmenów
19.30 He- Man - seriual dla dzieci
20.00 Żużel - mecz ligi
20.58 Informacje
21.50 Bill na swoim - film prod. USA
22.50 Informacje i biznes informacje
23.00 Angielski dla biznesmenów
23.15 Detektyw D.A. - serial
0.15 Między nami smakoszami - magazyn kulinarny
0.45 Pożegnanie

Środa 20 lipca

16.00 Takl show, czyli gadanie z Polsatem
16.20 Supermodelka - serial
16.50 II Międzynarodowy Plener Filmowy dla młodych Artystów
17.00 Jaki ojciec, taki syn - serial
17.30 Detektyw D.A. - serial
18.30 Link Journal - magazyn mody
19.00 Informacje
19.20 Temat dnia - program publicystyczny
19.30 He - Man - serial dla dzieci
20.00 Dallas - serial prod. USA
20.58 Informacje
21.00 Żelazyn rocznik - serial
22.30 Informacje i biznes informacje
0.00 Link Journal - mamgazyn mody
0.30 Dallas - serial prod. USA
1.15 Pożegnanie

Atv

Czwartek 14 lipca

18.30 Początek programu
18.35 Pogoda dla bogaczy - serial
19.25 Kupa szczęścia - Rodzina Potwornickich - serial komediowy
20.00 Jestem wstydliwy, ale sobie radzę - komedia prod. francuskiej
21.25 Exlibris
21.40 Konkurs filmowy
21.45 Koncert MCM
22.15 Co nas czeka?

Piątek 15 lipca

17.30 Krecik we śnie - film animowany dla dzieci
17.55 Konkurs dla dzieci
18.00 Brama: Kafelki
18.15 O podstępnej Dolii
18.30 Santa Barbara
19.15 Konkurs filmowy
19.20 Byle do poniedziałku-komedia biurowa
19.45 Do trzech razy sztuka
20.00 Fort Boyard
21.30 Smażalnia story- komedia polska
22.55 Co nas czeka?

Sobota 16 lipca

17.30 Popeye-film animowany
17.40 Quentin i pan Molier
18.30 Santa Barbara
19.20 Konkurs filmowy
19.25 Lista przebojów
20.00 Kobieta w szkarłacie-melodramat prod.francuskiej
21.25 Konkurs filmowy
21.30 Notatnik filmowy
22.00 Śmiertelna furia - film sensacyjny
23.20 Co nas czeka?

Niedziela 17 lipca

17.30 Krecik i buldożer
17.45 Rowerzyści; Parkiet
18.00 Konkurs filmowy
18.05 Sandyball
18.30 Santa Barbara
19.20 Byle do poniedziałku
19.45 Do trzech klipów sztuka
20.00 Zbuntowany księżyc - dramat psych.
21.50 Exlibris
22.05 Konkurs filmowy
22.10 Klub taneczny MCM
22.35 Co nas czeka?

Poniedziałek 18 lipca

18.00 Początek programu
18.35 Sławni i bogaci
19.25 Wróżenie z klipów
20.00 Przed ostatnim gongiem
21.30 Bla-Bla w MCM
21.55 Co nas czeka?

Wtorek 19 lipca

18.30 Początek programu
18.35 Sławni i bogaci - program dok. USA
19.25 Wróżenie z klipów - serial komediowy prod. USA
20.00 Przed ostatnim gongiem z cyklu "Navarro"
21.30 Bla- Bla w MCM
21.55 Co nas czeka?

Środa 20 lipca

18.30 Początek programu
18.35 Pogoda dla bogaczy - serial prod. USA
19.25 Przygody dobrego wojaka Szwejka - film animowany
20.00 Ford Boyard - gra telewizyjna
21.30 Smażalnia skóry - komedia prod. polskiej
22.55 Co nas czeka?

WROCŁAW 5

Czwartek 14 lipca

16.00 Piosenka na powitanie
16.30 Rodzina Twistów -serial
17.00 Wakacyjne Studio Piątki
17.30 Wakacyjne Studio Piątki - Policja
17.50 Ciekawostki historyczne
18.00 Słowo o Słowie
18.03 Fakty
18.30 Wakacyjne Studio Piątki. Rozwiązanie konkursów
18.45 Spotkania - konkurs
18.50 Konkurs na Miss Telewidzów
19.00 Wędrówki z "Piątką"
19.15 Gazeta Wyborcza
19.20 Wersja Nelly - film prod. ang.
20.55 Fakty
21.00 Polonia

Piątek 15 lipca

16.00 Wakacyjne Studio Piątki
16.15 Kulinaria
16.30 Kusza - ser.prod. USA
17.00 Rodzynki i migdały - prog.publ.-kult.
17.30 Promocja młodych muzyków
17.50 Konkursy dla telewidzów
18.00 Słowo o Słowie
18.03 Fakty
18.30 Krzyżówka szczęścia
18.55 Spotkania - konkurs
19.00 Wyniki konkursów
19.05 Studio sport
19.30 Najpiękniejsza melodia świata - serial
19.55 Magazyn Aktualności Kulturalnych
20.05 Klejnoty - serial
20.55 Fakty
21.00 Polonia

Sobota 16 lipca

15.55 Wakacyjne Studio "Piątki"
16.30 Riviera - serial
17.00 Wakacyjne Studio Piątki
17.35 Wszystko dla zdrowia
18.00 Wakacyjne Studio Piątki
18.03 Fakty
18.30 Wakacyjne Studio Piątki
18.35 Londyn wogniu - serial
19.25 Spotkania - konkurs
19.30 Wakacyjne Studio Piątki
19.45 Studio sport
20.15 Kapitan Sowa na tropie - serial TVP
20.55 Fakty
21.00 TV Polonia

Niedziela 17 lipca

9.30 Koncert życzeń
10.00 Za miedzą
16.00 Sygnał Piątki - Wakacyjne Studio z Piątką
16.20 Sposób na wakacje
16.35 Wakacyjne Studio Piątki
17.00 Wszystko dla zdrowia
17.30 Niech żyje kino - Magazyn filmowy
18.00 Fakty
18.10 Wakacyjne Studio Piątki
18.35 Ostatni bastion - serial
19.35 Studio - specjalny gość Piątki
19.40 Dr Przytulny - serial
20.05 Publicystyka kulturalna
20.15 Budowanie na skale
20.20 Spotkania - rozwiązanie konkursu
20.30 Muzyka rozrywkowa
20.50 "Mikrofon dla was"
21.00 TV Polonia

Poniedziałek 18 lipca

15.55 Wakacynje Studio Piątki
16.05 Nie ma jak w domu
16.30 Strażnicy lasu - serial
17.00 Wakacyjne Studio Piątki
17.25 Wakacyjne Studio Piątki - wernisaż w Piątce
17.40 Ciekawostki historyczne
18.00 Słowo o Słowie
18.03 Fakty
18.30 Studio sport
19.00 Spotkania - konkurs
19.15 Wakacyjne Studio Piątki
19.30 Widget - serial animowany prod. USA
20.00 Pies Baskervillów - serial odc. 1
20.55 Fakty
21.00 TV Polonia

Wtorek 19 lipca

15.55 Wakacyjne Studio Piątki
16.30 Karino - serial TVP
17.00 Wakacyjne Studio Piątki
17.25 Muzyczny Fin de siecle
17.45 Wakacyjne Studio Piątki
18.00 Słowo o Słowie - studio
18.03 Fakty
18.30 Wakacyjne Studio Piątki
19.00 Spotkania
19.05 Gazeta Wyborcza - studio
19.10 Wakacyjne Studio Piątki
19.30 Czarna strzała - serial prod. angielskiej
19.55 Wakacyjne Studio Piątki
20.00 Zaślubione Bogu - serial prod. angielskiej
20.55 Fakty
21.00 TV Polonia

Środa 20 lipca

15.55 Wakacyjne Studio Piątki
16.30 Drakula - serial prod. USA
17.00 Wakacyjne Studio Piątki
17.30 Odpowiedzi na listy telewidzów
18.00 Słowo o Słowie - studio
18.03 Fakty
18.30 Wakacyjne Studio Piątki
18.50 Gazeta Wyboprcza - spotkania - konkurs
19.00 Redakcja Muzyczna proponuje
19.55 Komediantka - serial prod. polskiej
20.55 Studio. Zaproszenie na Fakty
21.00 TV Polonia

ogłoszenia drobne

LEKARSKIE

Gabinet Okulistyczny - lek. okulista KRZYSZTOF GOŚCIŃSKI. Al. Dębowa 8, wtorek, czwartek godz. 16.30 - 18.00, środa godz. 15.30 - 17.00. tel. domowy 70-48-15.

1172d-94

Gabinet neurologiczny - lek. neurolog MARIA KORYŚ, Al. Dębowa 8, wtorek, czwartek od godziny 16.30, piątek od 10.00 - 11.00, tel. domowy 70-17-13.

1171d-94

Gabinet ginekologiczny - specjalista ginekolog - położnik - cytolog JERZY KORYŚ. Al. Dębowa 8, poniedziałek, środa, piątek od godz. 16.30, sobota od godz. 10.00. Tel. domowy 70-17-13.

1170d-94

Elektropunktura, masaże, gimnastyka. Gabinet Fizjoterapii - mgr Marianna Białek, ul. Rapackiego 9 (budynek POM-u), tel. 70-39-03, poniedziałki, środy, piątki od godz. 15 do 18, wtorki i czwartki od godz. 8.00 do 11.00.

1126d-94

PEDIATRA - Jadwiga Woźny - wizyty domowe. Zgłoszenia codziennie 70-84-21.

1147d-94

Gabinet ginekologiczny, ul. Kopernika 11 - poniedziałek i czwartek od godz. 16.30 - 17.30. Ginekolog położnik Mirosława CIEŚLAK, tel. 70-42-56.

912d-94

Adam SZCZEPAŃSKI -specjalista ginekolog - położnik USG - cytologia, poniedziałki, środy, piątki od godz. 16.00. Ul. Armii Krajowej 11g, telefon 70-28-81.

201d-94

USŁUGI

TŁUMACZ PRZYSIĘGŁY JĘZYKA NIEMIECKIEGO, ul. Kombatantów 9 (boczna Szpitalnej), tel. 70-38-51.

219d-94

Kawiarnia "Sandra"

w Kwietnikach zaprasza na dyskotekę w każdą sobotę w godz. 20.00- 3.00.

Najnowsza muzyka wakacyjna. Extra wstęp wakacyjny - 10 tys. zł! Najniższe ceny! Tel. 70-11-86.

193r-94

ADONIS

KWIACIARNIE ZAPRASZA DO SWOICH PLACÓWEK HANDLOWYCH
- ul. Muzyczna 16 (os. Piastów),
- Rynek 7

OFERUJĄC:
* kwiaty cięte i doniczkowe
* wiązanki ślubne i okolicznościowe
* wiązanki pogrzebowe i wieńce
* bukiety w koszach
* krzewy ozdobne
* kwiaty sztuczne (pojedyncze, bukiety, pnące)
* drzewa i krzewy sztuczne
* ziemię kwiatową
* doniczki w dużym wyborze
* nawozy i preparaty ochronne do kwiatów
* znicze nagrobkowe
* świece ozdobne
* kartki i zaproszenia okolicznościowe

oraz wiele innych atrakcyjnych towarów.

ŻYCZYMY PAŃSTWU MIŁYCH I UDANYCH ZAKUPÓW!

STEFANIA I WŁODZIMIERZ KRZECHCY

601r-9

WIDEOFILMOWANIE Dariusz SAŁEK, Bohaterów Getta 11/2, tel. 70-44-95.

243d-94

WIDEOFILMOWANIE, Władysław Stańczak, ul. Chrobrego 2/4, tel. 70-37-75.

113d-94

WIDEOFILMOWANIE. K. Grzywa, ul. Witosa 7/21, tel. 70-44-55.

118d-94

WIDEOFILMOWANIE. Krzysztof Bania. Tel. 70-44-95

356d-94

Podciśnieniowe czyszczenie dywanów, wykładzin i tapicerki meblowej. Telefon 70-20-04, w godz. 13.00-18.00.

Czyszczenie dywanów oraz wszelkiego rodzaju tapicerek meblowych i samochodowych. Zgłoszenia w godz. 7.00 - 8.00 i 18.00 - 20.00, tel. 70-44-19.

11d-94

ŻALUZJE PIONOWE - 90 tys. zł. Tel. 70-53-48.

85d-94

ROLETY antywłamaniowe - 1,8 mnl zł. Tel. 70-53-48.

86d-94

P.U.H "JAVITA"
- Zamek Piastowski
prowadzi komisową sprzedaż mebli, sprzętu gospodarstwa domowego itp.
w godz. 10.00 - 14.00 i 15.00 - 18.00
w soboty 10.00 - 14.00. Tel. 70-54-49
Zapraszamy

160r-94

MARKIZY, REKLAMY KASETONY. Tel. 70-53-48.

87d-94

SZYLDY, SUFITY PODWIESZANE, ŻALUZJE. Tel. 70-53-48.

88d-94

ŻALUZJE Świdnica, telefon 53-18-92.

89d-94

ŻALUZJE POZIOME, PIONOWE, MARKIZY, KASETONY, REKLAMY, ROLETY - raty, naprawy. Tel. 70-33-52.

90d-94

ŻALUZJE, ROLETY, MARKIZY, REKLAMY ŚWIETLNE. Tel. 70-53-35.

123d-94

ŻALUZJE - POZIOME, PIONOWE, DRZWI HARMONIJKOWE. Tel. 70-33-00.

122d-94

CYKLINOWANIE, układanie. Telefon 70-29-49.

39d-94

ZAKŁAD HYDRAULICZNY wykonuje usługi:
* instalacje wodne, centralne ogrzewanie z rur miedziowych - energooszczędne
* instalacje wodno - kanalizacyjne i gazowe
* podłączenie kotłów gazowych, węglowych, pomp obiegowych
* wszelkie rodzaje remontów kotłowni c.o. w budynkach, domkach jednorodzinnych, zakładach, szkołach i przedszkolach

JAWOR, ul. Dąbrowskiego 2, tel. domowy 70-41-83 lub 70-45-78.

330d-94

BETONIARNIA - PIOTROWICE 141 (k. szkoły) sprzedaje: pustaki, bloczki, płyty, WPS i korytkowe, na garaże, krawężniki, obrzeża, płytki chodnikowe, przepusty, kręgi na studnie i kanalizację.

Nowość - duże kręgi na szamba, nadproża typu L, drogowe koryta ściekowe.

Zakład prowadzi usługi transportowe samochodami: skrzyniowymi i wywrotką. Tel. 70-88-93 i domowy 70-30-68.

68d-94

Nagrobki z lastrika, tanio i solidnie! Jawor, ul. Łukasińskiego 2 w godz. 8.00-16.00.

351d-94

MOTORYZACYJNE

Sprzedam Mercedesa 408, rocznik 1973. Tel. 70-44-63.

389d-94

Sprzedam fiata 125p, rocznik 1972, w dobrym stanie, oraz części. Cena 8,0 mln zł, do uzgodnienia. Tel. 70-86-12.

393d-94

Tanio sprzedam samochody marki Żuk, Nysa. Tel. 70-21-05.

396d-94

LOKALE NIERUCHOMOŚCI

Sprzedam działkę budowlaną (680 m kw.) z fundamentem przy ul. Zachodniej 9. Kontakt: ul. Starojaworska 90A.

321d-94

Sprzedam dom wolnostojący. Dobków 31, gmina Świerzawa.

392-94

Sprzedam mieszkanie własnościowe m-5 (4 pokoje), I piętro. Tel. 70-48-49.

395d-94.

Sprzedam mieszkanie M-4 własnościowe, 55 m kw, II piętro, przy ul. Rapackiego. Kontakt: tel. 70-34-11, po 20.00..

378d-94

Sprzedam mieszkanie własnościowe M-3. Wiadomość: Tel. 70-61-83 w godz. 19.00-21.00.

343d-94

Sprzedam warsztat samochodowy, 70 m kw. Cena do uzgodnienia. Pomieszczenie może służyć jako hurtownia itp. Kontakt: tel. 70-23-84.

344d-94

Pilnie sprzedam garaż na Przyrzeczu. Tel. 70-61-83.

365d-94

Sprzedam nieruchomość rolną (2,07 ha) położoną w Myślinowie. Kondratów 6.

369d-94

Zamienię mieszkanie M-1 (27 mkw.), I pietro, na większe. Ul. Metalowców 5/6

382d-94

Rolnicze

Sprzedam krowę. Piotrowice 56.

400d-94

Sprzedam zacieloną jałówkę. Kondratów 6.

370d-94

Różne

Sprzedam zamrażarki. Luboradz 20.

388d-94

Sprzedam komputer IBM - 286. Tel. 70-49-09.

391d-94

Sprzedam powielacz elektryczny "Astra". Ul. Grunwaldzka 28-29 m. 2.

394d-94

Sprzedam Amigę 600 z monitorem. Szczegóły - tel. 70-27-30

397d-94

Sprzedam segment młodzieżowy, półkotapczan z nadstawką. Snowidza 116B/3, tel. 70-62-00

398d-94

Sprzedam video "Sharp" VC-A 33 BP, roczne. Snowidza 116B/3, tel. 70-62-00.

399d-94

Z okazji 40 rocznicy ślubu

Państwa Jana i Henryki DUDEK

zdrowia, szczęścia, radości, zadowolenia, zawsze uśmiechu oraz doczekania brylantowych godów życzą Jubilatom córka i syn z rodzinami.

200r-94

NASZA GIEŁDA PRACY

* Zakład krawiecki zatrudni krawców. Męcinka 69
* Przyjmę uczennice do restauracji. Jawor, ul. Lubińska 2, "Mr. Burger".
* Pracownia Renowacji Mebli "Antyk" przyjmie do pracy stolarza, emeryta lub rencistę. Kontakt: ul. Wrocławska 36, tel. 70-31-20.
* Potrzebna pomoc domowa. Tel. 70-47-84.
* Spółdzielnia Kółek Rolniczych w Męcince przyjmie na akcję żniwną '94 trzech kombajnistów i mechanika spawacza.

Dar serca

Potrzebującemu nieodpłatnie przekażę magnetofon szpulowy "Dama Pik". Tel. 70-31-20.

◆◆◆

Serdecznie dziękuję p. Stanisławowi Gigielowi - szefowi zakładu napraw AGD przy ul. Moniuszki za nieodpłatne naprawienie odkurzacza.

Dorota Wojtakowska

LAKIERY SAMOCHODOWE FIRMY

ICI AUTOCOLOR

*** acryl * metalic * syntetic**

oraz dodatki lakiernicze do wszystkich typów pojazdów samochodowych po konkurencyjnych cenach

Prowadzimy również sprzedaż części do samochodów krajowych i zagranicznych na miejscu i na zamówienie.

Jesteśmy płatnikami VAT

SKLEP MOTORYZACYJNY w Jaworze przy ul. Staromiejskiej 6.

179r-94

Przedsiębiorstwo

"LEGIONISTA"

tartak w Nowej Wsi Wielkiej tel. 70-11-31

oferuje:
- tarcicę iglastą i liściastą
- usługi przecierania drewna
- wykonywanie więźby dachowej

Ponadto oferujemy papę i lepik po cenach rewelacyjnie niskich!

153r-94

wieść gminna...

Co pan na to, panie wójcie?

Mimo, że p. Tadeusz Świącik zyskał największe poparcie wśród radnych swej gminy /co świadczy o zaufaniu pewnej grup osób/ to opinia społeczna ma swoje zdanie o ludziach piastujących najwyższe stanowiska w gminie Wądroże Wielkie. Dotarł do nas list mieszkańca Wądroże W. /imię i nazwisko do wiadomości red./, którego treść dedykujemy władzom gminnym, i nie tylko, w Wądrożu Wielkim; *"My, mieszkańcy Wądroża W. mocno cieszymy się, że nareszcie znalazł się ktoś, kto w sposób obiektywny i odważny porusza problemy nurtujące naszą wieś[...] Nasz wójt, który jest mieszkańcem Mierczyc, piastowanie swojego urzędu traktuje jak coś, co mu z nieba spadło[...]. A jest tutaj wiele do zrobienia.[...]. Trzeba i należy, poprzez publikacje, zmobilizować nową Radę i wójta do lepszego działania na rzecz naszej gminy. Na to czekają mieszkańcy, młodzież. Niech wasze reportaże zmuszą i sprowokują pana wójta do tego, aby z chwilą zapadnięcia zmroku włączono chociaż ze dwie latarnie, które oświetliłyby "centrum" Wądroża. Po ciemku można tutaj dostać w buzię nie wiadomo od kogo! Niech wójt nie oszczędza na zdrowiu naszych mieszkańców, którzy odprowadzają i za to podatki do Gminy! Jest to nieelegancka wizytówka dla rajców Wądroża W. Dzięki waszym artykułom w "Gazecie Jaworskiej" będziemy się czuli pewniej i bezpieczniej. Trzeba i należy wreszcie ruszyć tych, którzy obejmując władzę zapomnieli o swoich obietnicach, danych mieszkańcom gminy. Bo, gdyby nie światła często patrolującego radiowozu Komendanta Policji w Wądrożu Wielkim, to i świeczka by tutaj nie pomogła. Wszystko idzie do przodu, a tutaj jakoś się cofa[...] Prawda jest jedna, że przyszedł czas na to, aby gmina Wądroże Wielkie nie bała się i żeby nie była uzależniona od humorów i wąsów wójta.*

Co pan na to, panie wójcie?

Romuald Wesołowski

Jubileusz KGW i zespołu "Gosposia" z Wiadrowa

Uroczyste spotkanie z okazji 40-lecia KGW oraz 10-lecia zespołu "Gosposia" w Wiadrowie zaczęło się od przywitania piosenką. Było to 2 lipca br.

Nasz zespół z Wiadrowa serdecznie Was wita,
Wioska jest nieduża, ale pracowita.
Dobre my starania w kole uczyniły,
że my we Wiadrowie zespół założyły.
Dziwują się ludzie, że nam tu wesoło,
bo w naszym Wiadrowie pracowite koło.
Jubileusz dzisiaj ma zespół i koło,
więc bawmy się razem, oby na wesoło.

W niedzielę, 26 czerwca, odprawiona została msza święta przez księdza proboszcza Zbigniewa Tracza, w intencji jubileuszu, członkiń KGW i ich rodzin, o dalsze działanie na rzecz kultury, Boga i Ludzi.

W uroczystym spotkaniu wzięły udział członkinie Koła wraz z mężami, zaproszeni goście oraz zespół "Złoty Kłos" z Paszowic. Część kulinarną rozpoczęto szampanem. Były toasty, aby doczekać 50-lecia zespołu "Gosposia". Publiczność bawił do rana zespół "Projekt", sponsorowany przez. p. Małgorzatę Świderską, dyr. GOK-u Paszowice.

Wszystkim, którzy wzięli udział w tym spotkaniu, serdecznie dziękujemy. Również dziękujemy sponsorom, którzy wsparli naszą imprezę. Zostały zakupione buciki dla dziewczyn w zespole, szyjemy dla panów bogate portale, chcemy zakupić kapelusze z piórkiem. Zakupiono szkło i dodatki do nakryć stołowych, które służyć będą mieszkańcom na przyjęcia weselne i bankiety, organizowane przez KGW.

Koło Gospodyń Wiejskich serdecznie dziękuje za dofinansowanie wójtowi, Radzie gminnej i GOK w Paszowicach, oraz p. Henrykowi Lachurze, p. Marii Klimczyk, państwu Furtakom, H.H. Magasom, H.A. Giemzom, M.J. Suchaczewskim, Gospodarstwu Rolnemu, Radzie Sołeckiej, Kółku Rolniczemu w Wiadrowie.

Przewodnicząca KGW Jakimowicz

W polu i ogrodzie

STOP ZAGRANICZNYM KOMBAJNOM

Rada Ministrów przyjęła 21 czerwca zakaz importu kombajnów zbożowych starszych niż 4-letnie. W ubiegłym roku sprowadzono do Polski ok. 2.100 używanych kombajnów, podczas gdy zakład w Płocku sprzedał tylko 222 nowe, przy możliwości produkcji ponad 3 tys.

W grudniu ub. roku płocka FMŻ wnioskowała o ustanowienie zakazu. Jak każda tego typu decyzja, ma ona swoich zwolenników i przeciwników. Wg rolników, zarządzenie pozbawia ich możliwości zakupu tańszego sprzętu, natomiast wymóg ochrony rodzimej produkcji wprowadzenie takiego zakazu uzasadnia.

SKUP ZBOŻA NA KREDYT

Podczas tegorocznych żniw na skup 3 mln ton zboża w całym kraju potrzeba około 7 bln zł. BGŻ będzie udzielał kredytów skupowych tylko najlepszym firmom, gwarantującym szybką spłatę pożyczki. Reszta przedsiębiorstw będzie musiała szukać kredytów w innych bankach.

PZZ natomiast, wskutek utraty zdolności kredytowych skupią nie więcej, niż 400 tys. ton zboża. natomiast inne niż PZZ firmy, zajmujące się skupem, by zaciągnąć kredyt na ten cel muszą mieć gwarancje Agencji Rynku Rolnego. Jak się wypowiadają przedstawiciele Agencji, może ona przeznaczyć na tegoroczny skup około 300 mld zł w dwóch formach: zaliczkowej i magazynów autoryzowanych.

Rozważana jest możliwość płacenia rolnikom tzw. kwitami magazynowymi, za które otrzymają należności w późniejszym terminie.

Z prostego wyliczenia wynika, że to rolnicy własnymi pieniędzmi będą musieli skredytować na nieokreślony czas skup zboża za ponad 4 bln zł.

Z sondażu przeprowadzonego przez naszą redakcję wynika, że większość GS i innych firm zajmujących się dotychczas skupem zboża na naszym terenie nie ma zagwarantowanych pieniędzy na prowadzenie skupu. Rozmowy prowadzone są ponadto w sprawie znalezienia solidnego odbiorcy skupionego zboża, bo na jego odbiór przez PZZ nie ma co liczyć.

Jednakże w takim wypadku liczyć się należy z niską ceną skupu, nawet poniżej ceny gwarancyjnej ustalonej przez Ministerstwo Rolnictwa.

ZASIŁKI CHOROBOWE I MACIERZYŃSKIE DLA ROLNIKÓW OD 1 LIPCA

Zgodnie z Rozporządzeniem Ministra Rolnictwa i Gospodarki Żywnościowej z dnia 12 maja br., z dniem 1 lipca 1994r. zostaje podwyższony zasiłek chorobowy z kwoty 20.751 zł do kwoty 30.000 zł za każdy dzień niezdolności do pracy trwającej nieprzerwanie co najmniej 30 dni. Natomiast nowy zasiłek macierzyński wynosi 1.680.000 zł.

Bogumił Wasiak

Z Dobromierza

14 lipca br. ma się odbyć kolejna sesja Rady Gminy w Dobromierzu, na której zapadnie decyzja w sprawie wyboru wójta. Ze źródeł zazwyczaj dobrze poinformowanych dowiedzieliśmy się, że o to stanowisko będą ubiegać się dwaj kandydaci, znani działacze gminnego smorządu z Jugowej i Roztoki.

Nie przedstawiamy ich sylwetek, bowiem niejednokrotnie gościli na naszych łamach. O tym, który zostanie wybrany, napiszemy niebawem.

◆◆◆

W Gniewkowie stoi przy drodze rozwalająca się stodoła. Świadczy dobitnie o właścicielu.

Mamy nadzieję, że weźmie sobie do serca naszą notatkę i stodołę albo rozbierze, albo odremontuje.

◆◆◆

Nowo wybranemu samorządowi z Dobromierza przypominamy, że płynąca przez Kłaczynę i Roztokę Nysa Szalona jest regularnie zatruwana spuszczanymi do jej wód ściekami. Poprzedni samorząd pozostawał głuchy na nasze sygnały - mamy nadzieję, że nowi radni postąpią inaczej.

◆◆◆

Dotarła do nas wiadomość, że dotychczasowy wójt z Dobromierza, p. Ryszard Waszkiewicz, najprawdopodobniej nie będzie ubiegał się o ponowny wybór na to stanowisko. Jego plany na przyszłość zmierzają w zupełnie innym kierunku. A szkoda. bowiem zacny to człowiek, mógłby jeszcze kilka lat sprawować władzę w Dobromierzu.

Nowo wybrani wójtowie

W MŚCIWOJOWIE:

ADAM MAZUR

W Mściwojowie inauguracyjna sesja Rady Gminy odbyła się 6.07.1994. W tę pogodną środę radni dokonali wyboru władzy na najbliższe cztery lata. Funkcję przewodniczącego Rady Gminy objął p. Jan Jarosiński, mieszkaniec Targoszyna, zarządca komisaryczny Gospodarstwa Skarbowego w Targoszynie, natomiast wójtem został wybrany p. Adam Mazur (otrzymał 12 głosów), zwyciężając kontrkandydata do tego stanowiska p. Ignacego Piętę (dotychczasowego wójta), który otrzymał 5 głosów (jeden głos w głosowaniu oddano nieważny). Delegatem do sejmiku samorządowego został wybrany p. Sławomir Makuch (instruktor w Urzędzie Skarbowym w Jaworze), mieszkaniec Mściwojowa.

Nowy wójt Gminy Mściwojów zna pracę w administracji państwowej, bowiem pracował przed kilku laty jako naczelnik w Urzędzie Gminnym w ... Mściwojowie. Pan Adam Mazur jest z zawodu inżynierem rolnikiem, niegdyś wrocławianinem, od 16 lat mieszkańcem Mściwojowa. Nowy wójt, z którym rozmawialiśmy w czwartek 7 lipca, wstępnie krótko określił swe zamierzenia. Stwierdził, że chce kontynuować najpilniejsze, rozpoczęte zadania, których realizację Rada Gminy będzie uważała za konieczne. Szczegółowy program pracy i plany działania obiecał nam przedstawić za tydzień.

W UDANINIE:

STANISŁAW KRZYSZCZUK

W czasie drugiej sesji Rady Gminy w Udaninie, w piątek 8 lipca br., radni wybrali wójta, zarząd gminy, delegata do sejmiku samorządowego oraz przewodniczących komisji problemowych. Gmina Udanin ma już komplet władz. Wójtem przez następne cztery lata będzie nadal p. Stanisław Krzyszczuk, który nie mając kontrkandydatów, zdobył 10 głosów (przeciwko głosowało 8 radnych). W skład zarządu gminy weszli pp.: Jan Stradowski, Bogusław Tesznar, Edward Mazurkiewicz, Tadeusz Piechowicz. W wojewódzkim sejmiku samorządowym Gminę Udanin reprezentował będzie p. Stanisław Koruba. Natomiast przewodniczącymi komisji zostali: komisji rolnictwa, budownictwa i rozwoju gospodarczego - Alfred Kieloch, komisji statutowo-samorządowej oraz prawa i porządku - Kazimierz Opioła, komisji planowania i finansów - Edward Mazurkiewicz, komisji d/s zdrowia, oświaty, kultury, sportu i spraw socjalnych - Grażyna Tereszko, komisji rewizyjnej - Jan Laszczowski. Nadmienić należy jeszcze, że z 18 radnych obecnej kadencji 6 zasiada w Radzie Gminy Udanin po raz wtóry.

W PASZOWICACH:

HENRYK HAWRYLEWICZ

Dotychczasowy wójt, p. Henryk Hawrylewicz, w wyborach w dniu 5 lipca br. otrzymał poparcie wszystkich obecnych radnych! Nie jest to zaskoczeniem, ponieważ p.Hawrylewicz jest znany nie tylko w gminie ze swych dokonań.

W skład Zarządu Gminy wybrano ponadto pp.: Jerzego Derkacza (Paszowice), Janusza Kaczmarczyka (Zębowice), Marka Sowę (Pogwizdów), Zygmunta Tracza (Wiadrów) i Michała Szewczyka (Myślibórz).

Funkcję zastępcy Wójta powierzono ponownie p. Janowi Łosikowi.

W WĄDROŻU WIELKIM:

TADEUSZ ŚWIĄCIK

W upalną środę, 6 lipca br., w czasie sesji Rady Gminy w Wądrożu W. do walki o "wójtowy stołek" stanęło trzech kandydatów. W dusznej atmosferze zwyciężył poprzedni wójt p. Tadeusz Świącik (11 głosów), pokonując kontrkandydatów - pp. Józefa Popławskiego (4 głosy) i Leszka Adamca (2 głosy), przy jednym głosie nieważnym.

Wybrano również Zarząd gminy, którego członkowie zostali jednocześnie przewodniczącymi Komisji Rady. Oto jego skład, w nawiasach nazwy komisji: Krzysztof Gadek (komisja rewizyjna), Andrzej Włodarski (komisja rolnictwa i rozwoju gospodarczego), Beata Piotrowicz (komisja oświaty, kultury i sportu), Krystyna Tęcza (komisja zdrowia i opieki społecznej) i Antoni Kowalewski (komisja spraw obywatelskich).

ŻNIWA ZA PASEM

Trwające od kilku tygodni upały sprawiły, że tegoroczne żniwa rozpoczęły się co najmniej o 2 tygodnie wcześniej. Jeśli utrzyma się taka pogoda, to w lipcu br. na wielu polach rolnicy zbiorą swoje plony.

Jak przedstawiają się przygotowania do tegorocznej akcji ŻNIWA' 94, zapytaliśmy kilku dyrektorów i prezesów gospodarstw rolnych. Oto, co nam powiedzieli:

Dyrektor Przedsiębiorstwa Rolnego "PEGROL" w Jaworze p. Jan Pacholarz: - Do tegorocznych żniw jesteśmy w pełni przygotowani. Obecnie młócimy rzepak z 120 ha, który wcześniej został skoszony na pokosy. Od 11 lipca br., jeśli warunki pogodowe nam pozwolą, rozpoczniemy zbiór czterema kombajnami jęczmienia ozimego z powierzchni 88 ha. W dalszej kolejności przystąpimy do zbioru pszenicy z 350 ha.

Gorzej, niż w roku ubiegłym, będzie ze sprzedażą zbóż. Na naszą ofertę Agencja Rynku Rolnego na razie nie odpowiedziała.

Tymczasowy zarządca Gospodarstwa Skarbowego AWR SP w Pogwizdowie p. Kazimierz Dygas: - Obecnie kosimy 40 ha rzepaku z pnia, natomiast jęczmień ozimy zaczniemy kosić za około 10 dni na obszarze 55 ha. Z pozostałych 250 ha pszenicy ozimej, owsa i jęczmienia jarego, jeśli dopiszą warunki atmosferyczne, zaczniemy zbierać dopiero w 1 dekadzie sierpnia br.

Gospodarstwo Rolne "ZARĘBA" s.c. Wiadrów, pp. Maciej i Józef Suchorzewscy: - Sprzęt jest w pełni przygotowany. Do skoszenia mamy 105 ha rzepaku i 350 ha zbóż. Część zboża sprzedamy, natomiast resztę przeznaczymy na własne pasze. Rzepak w całości odstawimy do Zakładów Przemysłu Tłuszczowego w Brzegu.

Rolnicza Spółdzielnia Produkcyjna "Postęp" w Mściwojowie, prezes p. Michał Olchówka: - Ogółem mamy do skoszenia w tegorocznych żniwach 70 ha zbóż, w tym 17 ha jęczmienia ozimego i 53 ha pszenicy. Przewiduję, że wydajność będzie o 10 % wyższa niż w roku ubiegłym. Posiadamy kombajn z rozdrabniaczem słomy, i natychmiast po zbiorze przystąpimy do podorywek. Jęczmień przeznaczymy na paszę dla świń.

Gospodarstwo Skarbowe AWR SP w Piotrowicach k. Jawora, tymczasowy zarządca p. Mirosław Gręźlikowski: - Do tegorocznej akcji żniwnej mamy przygotowane 4 kombajny, którymi zaczniemy od 11 lipca br. kosić 88 ha rzepaku prosto z pnia. Jęczmienia mamy 117 ha (ozimy i jary), oraz prawie 200 ha pszenicy i 44 ha mieszanek i owsa. Przewiduję, że jęczmień wyda więcej, niż w ubiegłym roku, natomiast rzepak na poziomie zeszłego roku, tj. około 20 kwintali z 1 ha. Na razie, oprócz rzepaku, zboże przechowamy i będziemy szukać dobrego odbiorcy.

Rolnicza Spółdzielnia Produkcyjna w Jaworze, prezes p. Andrzej Kubski: - W tegorocznych żniwach mamy do zebrania 29 ha rzepaku; około 20 ha z pokosu, reszta z pnia. Ogółem zbożami obsialiśmy 157 ha, w tym 92 ha pszenicą, 41 ha jęczmieniem ozimym i 24 ha jęczmieniem jarym. Do dyspozycji mamy 2 sprawne kombajny "Bizon".

Tyle nasi rozmówcy. Od aury będzie zależeć, czy tegoroczne plony rolnicy zbiorą bez zakłóceń. Wszak jest to zwieńczenie ich całorocznej pracy.

Wiesław Majda.

listy, sygnały, opinie...

Brawa dla ZGM

Chciałbym, w imieniu swoim, i innych mieszkańców domu przy ul. Wrocławskiej 29C podziękować za Waszym pośrednictwem pracownikom ZGM-1 i kierownikowi p. E. Sidorkiewiczowi za zlikwidowanie przecieku wody, która od lat zalewała nasze piwnice powodując wilgoć i stwarzając sprzyjające warunki do grzybicy.

Prace są już na ukończeniu, a wykonywano je nie powodując zbytnich uciążliwości dla nas, mieszkańców. Słowem, tak, jak się powinno to robić. A nie ma teraz zbyt wielu przykładów dobrej roboty.

Przy okazji przekażcie prośbę pracowników ZGM-u do innych lokatorów - korzystając z upalnej pogody otwórzcie szeroko okienka piwniczne. Szybciej wyschną zawilgocone mury.

Jan Kuczwara

Komu działkę, komu...

Komu przysługuje pierwszeństwo przy przydziale działki w razie wygaśnięcia prawa do jej użytkowania na skutek śmierci członka PZD?

Zgodnie z art. 87 POD, "w razie wygaśnięcia prawa do użytkowania działki na skutek śmierci członka Związku, członkostwo nabywa pozostały przy życiu współmałżonek, nie będący członkiem Związku, po spełnieniu warunków określonych w par. 13 ust. 1".

Z treści tego przepisu wynika, że fakt pozostawania w związku małżeńskim do chwili śmierci współmałżonka i wola nabycia członkostwa stanowią o jego bezwzględnym prawie do użytkowania działki. Pierwszeństwo przy przydziale działki przysługuje więc współmałżonkowi.

W odpowiedzi na krytykę

W związku z notatką prasową jaka ukazała się w "Gazecie Jaworskiej" w dniu 07.07.1994r w rubyce "listy, sygnały, opinie".chciałbym zamieścić stosowne wyjaśnienie.

W notatce "rozgoryczona czytelniczka" z ulicy Staszica skarży się na nieuprzejme zachowanie prawniczki z ok. nr 3 w dniu 01.07.1994r. Otóż, chciałbym wyjaśnić, że klientka próbowała podjąć kwote przekazu rentowego za swoją znajomą, nie posiadając ważnego pełnomocnictwa. Decyzja odmowna była jak najzupełniej prawidłowa. Być może uraziła panią forma lub ton, w jakim pracowniczka udzieliła odpowiedzi odmownej, za co serdecznie przepraszamy.

Korzystając z okazji chciałbym zawiadomić szanownych klientów Poczty, że nie jest konieczne przychodzenie do urzędu po odbiór przekazów rentowych. W zakresie naszych usług nic się nie zmieniło, a przekazy rentowe są dostarczane do mieszkań adresatów przez doręczcieli. Poczta gwarantuje, że wszystkie renty są doręczane w terminie t.j. do 5 każdego miesiąca.

Jednocześnie chciałbym zaapelować do osób, którym dokonano wypłaty przekazów we wspomnianym dniu o to, by zechcieli sprawdzić, czy przez pomyłkę nie otrzymali również odcinka (większego) dla poczty. Pracowniczka jednemu z klientów wydała ten odcinek, przez co ma brak gotówki w wys. 2.300.000zł. Jeżeli ktoś z Państwa znajdzie u siebie taki odcinek, proszę o odniesienie go do urzędu pocztowego lub redakcji gazety.

Naczelnik UP Zbigniew Duda

A skwerek już pięknie się zielenił...

W nawiązaniu do notatki "Zielony ekran na Kuzienniczej" zamieszczonej w nr 27, pragnę podzielić sie naszymi działaniami w tym zakresie. Wokół naszego bloku przy ulicy Sikorskiego 12 na Pzyrzeczu przejeżdzają codziennie dziesiątki pojazdów. Chodziło o to, żeby do naszych mieszkań nie dostawały się spaliny, kurz i hałas. Postanowiliśmy urządzić taki właśnie zielony ekran. Część lokatorów zasadziła na skwerku dużą liczbę różnych drzewek A wzdłóż chodnika obok bloku żywopłot, który otrzymaliśmy ze Sp-ni Mieszkaniowej. Jeden z lokatorów sam kosi trawę z tego skwerku i dba o jego wygląd, a ja osobiście zająłem się pielęgnacją żywopłotu. Skwerek pięknie się zieleni gdyż drzewka już podrosły. Jednak niektóre dzieci niszczą drzewostan. Żywopłot, mający półtora roku pięknie urósł, został odpowiednio wzmocniony nawozami sztucznymi, lecz ulega zniszczeniu i jest systematycznie łamany. Są już duże luki w żywopłocie. Nie pomogły tabliczki z napisem "Nie przechodzić przez żywopłot", nie pomogły prowizorycznie urządzone ogrodzenie. Nadmieniam że dzieci mają się gdzie bawić, bowiem po drugiej stronie bloku jes duży plac zabaw i, naprzeciwko, boisko sportowe.

Jeśli efekt przy Kuzienniczej ma być taki sam, jak wokół naszego bloku przy ulicy Sikorskiego 12 na Przyrzeczu, to trzeba się zastanowić nad tym, czy warto to robić i ponosić koszty z tym związane. Trud niektórych zaangażowanych lokatorów idzie na marne. Moje prośby w prasie jaworskiej i apele do rodziców, do dzieci, aby nie niszczyły zieleni wokół naszego bloku, nie odnoszą skutku. Niszczenie dzewostanu i żywopłotu nasiliło się szczególnie teraz, w pierwszych dniach wakacji. A może rodzice uzupełnią ubytki w żywopłocie i drzewostanie?

Michał Badarycz

"Jawor w kwiatach"

Ogłoszony przez Towarzystwo Miłośników Jawora konkurs na najładniej urządzony ogródek przydomowy, balkon i loggię ma coraz więcej zwolenników. Przypominamy, że mogą w nim uczestniczyć właściciele posesji, mieszkańcy domów czynszowych i bloków spółdzielczych, a powołane przez TMJ jury (mamy nadzieję, że do udziału w jego pracach zostaniemy i my zaproszeni) powiadomi mieszkańców o wynikach do 25 listopada br.

Naszym zdaniem przedstawiony na zdjęciu pięknie urządzony ogródek przed blokami przy ul. Rapackiego 21 będzie poważnym kandydatem do głównej nagrody.

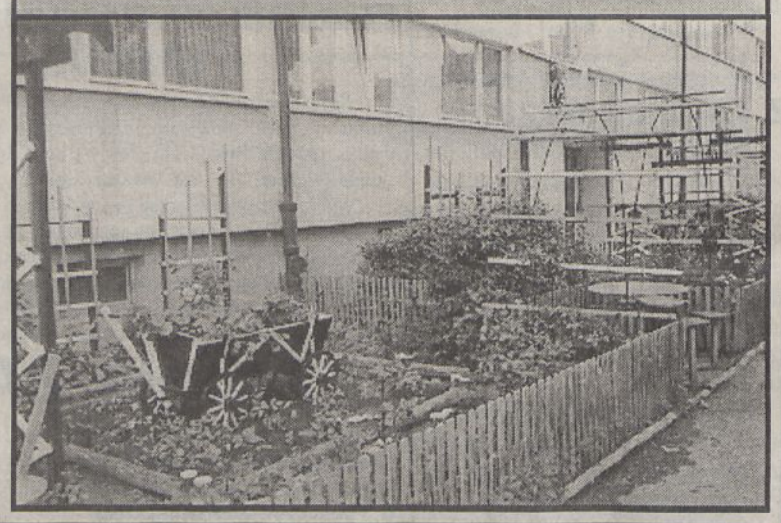

Jadą wozy ciężarowe z kamieniami...

Zgłosił się do nas mieszkaniec domu przy ul. Narutowicza z pretensjami do tych, którzy dopuścili do ruchu ciężkie pojazdy przez tę ulicę. Najbardziej uciążliwe są przejeżdżające ciężarówki Dromexu, wożące grys kamienny i kamień. Nie dość, że stwarzają zagrożenie dla pieszych, to jeszcze zanieczyszczają ulicę.

Sprawę tę adresujemy do administratora drogi oraz do władz miasta, które mogą podpowiedzieć inne rozwiązanie.

Sygnały telefoniczne Czytelników

Budowlańcy z firmy "Bolko". Uporządkujcie i posprzątajcie zaplecze firmy przy ul. Starojaworskiej. Wasz patron słynął z umiłowania czystości i ładu. Nie róbcie mu wstydu

◆◆◆

W przewodniku turystycznym "Jawor i okolice" St. Jastrzębskiego /Wyd. Ossolineum 1973 r./, na str. 22 autor wymienia m.in. zespół parkowy w Jaworze jako zabytkowy. Ciekawy jestem, jaką kwotę konserwator przyrody przeznaczył na ten obiekt, i jakie podejmuje działania?

◆◆◆

Obok kina "Jubilat" stoją dwie gabloty reklamowe. W jednej jest afisz z aktualnie granego filmu, a w drugim anons o istniejącym klubie bilardowym. Czy nie za skromnie to jak na jedyną instytucję /kino/ w rejonie? A gdzie choćby fotosy?

◆◆◆

Cmentarna hieno, niedawno dostałaś od policji po łapach za dewastację grobów, a już twoi pobratymcy zaczynają kraść wazony z grobów na cmentarzu komunalnym.

◆◆◆

Rozpoczęły się wakacje, a małolaty "atakują" ogródki działkowe sąsiadujące z "małą dwójką" Trzeba chyba zamknąć na czas wakacji boisko. sportowe. Drugie jest kilkadziesiąt metrów dalej.

◆◆◆

Rok temu cieszyłem się, że mury obronne /wokół kościoła/ poddane są renowacji. Ale od prawie roku nic się tu nie dzieje. Rusztowania zaczęły puszczać pędy...

Szukamy gospodarza

Już niedługo przejście dla pieszych pomiędzy ulicami Kwiatową i Poniatowskiego zarośnie zupełnie. Jak widać na załączonym obrazku, chwasty niedługo przerosną ponad czterometrowe ogrodzenia. Telefoniczne interwencje Czytelników w JZCHG "Pollena" oraz u kolejarzy nie pomagają. Jak nas poinformowano, zdarzały się już napady w tym rejonie, a wszystko dlatego, że chaszcze i zarośla sprzyjają młodym chuliganom. Kto zatem powinien doprowadzić przejście do porządku: służby "Polleny", czy jaworscy kolejarze? Zarośnięte przejście, jednym ani drugim, chluby nie przynosi...

Co u pogorzelców?

Mijają trzy miesiące od wybuchu pożaru w budynku przy ulicy Piastowskiej 13. Kiedy w kwietniu br. odwiedziliśmy pogorzelców, byli na etapie załatwiania formalności związanych z oszacowaniem strat i zdobyciem środków na zabezpieczenie i odbudowę dachu oraz remont budynku. Co udało im się dotąd zrobić w tej sprawie?

Pani Elżbieta Lasocka, współwłaścicielka domu, poinformowała nas, iż odbudowa wprawdzie posuwa się naprzód, ale, jak zwykle u nas, są pewne problemy, głównie natury finansowej.

Pogorzelcom udało się zebrać dotąd około 200 mln zł (pomoc od miasta, odszkodowanie z PZU, pożyczki z MOPS-u i zakładów pracy). Remont rozpoczęto od najpilniejszych robót dachowych. Ponieważ kosztorys na odbudowę dachu i strychu opiewa na kwotę 326.617.700 zł., właściciele zdecydowali się wykonać tylko część niezbędnych napraw. Dotąd postawiono więźbę dachową i odeskowano ją, postawiono także dwa kominy, które zostały otynkowane tylko do połaci dachowej.

W trakcie wykonania jest krycie dachu blachą przez firmę p. Kazimierza Wołyńca. W tym miejscu mieszkańcy robią ukłon w stronę p. Kazimierza, który podszedł do sprawy ze zrozumieniem i za sumę, jaka im pozostała, zgodził się pokryć cały dach, i jeszcze zrobić przy tym pewne drobne wykończenia.

Trzeba było jednak zrezygnować z wykonania podłóg na strychu, postawienia ścianek działowych, ocieplenia płytami z wełny mineralnej, tynkowania ścian, wstawienia ościeżnic i skrzydeł drzwiowych.

Pani Lasocka jest zdania, że w PZU SA potraktowano pogorzelców nie tak, jak trzeba. Mimo, iż byli ubezpieczeni na kwoty po 100 mln, a kosztorys na same roboty dachowe opiewał na ponad 326 mln, PZU oszacował szkody według własnego cennika i wypłacono każdemu z trzech ubezpieczonych właścicieli jedynie po 36 mln 425 tys. zł.

Kosztorys na remont wnętrza całego domu, wskutek jego zalania, zakłada wydatki w kwocie 477 mln zł. Ponieważ ludzie ci nie mają pieniędzy, na razie pomalują tylko wapnem ściany, aby zniszczyć grzyb. O remoncie mieszkań i klatki schodowej pomyślą w przyszłości, kiedy spłacą zaciągnięte w tym roku pożyczki.

Lucyna Kalinowska

Mielczarek do Berlina, Zieliński do Warszawy

Dwaj nasi biegacze długodystansowi, Stefan Mielczarek i Marek Zieliński, zostali zaproszeni do wzięcia udziału w biegach maratońskich. Organizatorzy słynnego Maratonu Berlińskiego zaprosili p. Stefana, natomiast p. Marek Zieliński został zaproszony do uczestnictwa w równie sławnym Maratonie Pokoju w Warszawie. Obie imprezy odbędą się w jednym czasie, tj. 25 września br. Obecnie obaj biegacze ostro trenują, aby jak najlepiej wypaść w tych prestiżowych i bardzo trudnych imprezach. Pierwszy z nich jest zrzeszony w TKKF "Jaworzanie" i ma zapewnione środki na pokrycie kosztów przejazdu, natomiast drugi, niezrzeszony, chętnie będzie firmował sponsora, jeżeli takowy się znajdzie. Być może znajdzie się ktoś, kto dofinansuje p. Marka i tym samym zareklamuje swoją firmę, jak również przyczyni się do propagowania biegania wyczynowego. Prawdopodobnie w Warszawie pobiegnie i trzeci nasz znakomity sportowiec, p. Jan Wesół, jeśli stan zdrowia mu na to pozwoli.

Turniej piłkarski LATO'94

10 lipca br. na boisku w Snowidzy odbył się już po raz czwarty turniej piłkarski Lato'94. Wzięły w nim udział drużyny z Krotoszyc, Mściwojowa, Paszowic i gospodarzy, Snowidzy. W rozegranych meczach (każdy z każdym) uzyskano następujące wyniki: Zjednoczeni Snowidza - Rataj Paszowice 1:0 (bramka Maciek Holak), Gryf Olimpia Krotoszyce - Zjednoczeni 0:1 (bramka Damian Koch), Unia Mściwojów - Rataj Paszowice 2:2 (bramki dla Unii zdobyli Mariusz Wanielista i Mariusz Bajek, dla Rataja Ryszard Jakimiak i Krzysztof Sokołowski), Olimpia - Unia 1:0 (bramka Marian Stęplewski), Rataj - Gryf 3:0 (bramki - Krzysztof Sokołowski 2 i Andrzej Ślipko), Zjednoczeni - Unia 1:0 (bramka Maciek Holak). Ostatecznie, pierwsze miejsce zajęli gospodarze, Zjednoczeni Snowidza, przed Ratajem Paszowice, Gryfem Olimpią Krotoszyce i Unią Mściwojów. Sędziowali wzorowo panowie Sławomir Radecki z Jawora i Piotr Olchówka ze Snowidzy (obaj z OKS Legnica). Nagrody ufundowali: Urząd Gminy Mściwojów (puchary i piłka), spółka polsko - szwedzka Carlsson - Fawem (grill), oraz państwo Grażyna i Ignacy Sybilscy - właściciele Drink Baru w Snowidzy.

Zjednoczeni i Strzelecki

Jak już informowaliśmy, w zakończonym sezonie piłkarskim klasy międzyokręgowej w grupie I nieźle spisywał się zespół Zjednoczonych Bolków- Wierzchosławice. Ostatecznie zespół trenowany przez p. Henryka Dulika zajął 9 miejsce w tabeli z dorobkiem 27 pkt. (bramki 56:58). Najwięcej bramek 21 zdobyli Robert Strzelecki i Dariusz Maziarz 11 (tylko w rundzie jesiennej), 6 celnych trafień zaliczył Dariusz Nowak, po 3 Przemysław Dygas, Robert Nigbor, i Sebastian Sudelski. Po 2 bramki zdobyli Hubert Grudziński i Sylwester Malinowski, i, po 1, aż pięciu piłkarzy - Dariusz Gęca, Dariusz Łokaj, Krzysztof Ruszczak, Marcel Velky i Piotr Kułakowski. Najwięcej meczów rozegrali Arkadiusz Kuc - 29 oraz Robert Strzelecki i Sylwester Malinowski - obaj po 27. Najrówniej zdaniem trenera grał w całym sezonie 1993-94 Przemysław Dygas. Jak spiszą się piłkarze Zjednoczonych w nowym sezonie od sierpnia br, zobaczymy.

Wpadli w oko trenerom

Dwaj trenerzy jaworskiej Kuźni, panowie Mieczysław Bieniusiewicz (III liga) i Henryk Dulik (I liga juniorów) przebywali na turnieju piłkarskim w Snowidzy (10 lipca br), gdzie podglądali piłkarzy. Do notesów szkoleniowców wpisani zostali m.in. Damian Koch, bramkostrzelny młody napastnik Zjednoczonych Snowidza, Krzysztof Sokołowski - napastnik Rataja Paszowice, i Józef Pietrzak z Miedzi Legnica.

Krótkie wakacje piłkarzy

Bardzo krótkie wakacje będą mieli piłkarze III ligowej Kuźni. Jak nas poinformował trener I zespołu p. Mieczysław Bieniusiewicz, jego podopieczni już 15 lipca br. o godz. 16.30 rozpoczną przygotowania do nowego sezonu 1994-95. W szerokiej kadrze znaleźli się następujący piłkarze: bramkarze - Henryk Kasprzak, Piotr Mikuła, Aleksander Sykała; obrońcy - Norbert Olanin, Aleksander Olanin, Paweł Kurzydło, Marek Nieć, Hubert Łukasik, Ireneusz Skulski, Wojciech Turowski (były zawodnik Zjednoczonych Żarów, w trakcie załatwiania formalności), Sławomir Brzyk, Dariusz Brzyk; pomocnicy i napastnicy - Sławomir Łukasik, Adam Haczkiewicz, Wojciech Zbróg, Marek Przerywacz, Wojciech Huk (dotychczas piłkarz Rodła Granowice, w trakcie załatwiania formalności), Dariusz Maziarz (prowadzone są rozmowy ze Zjednoczonymi Bolków-Wierzchosławice), Roman Szeliga, Stanisław Chłopek, Rafał Majka, oraz jeden piłkarz z Lipy Jaworskiej (brak nazwiska). Po okresie przygotowawczym i meczach kontrolnych (a będzie ich aż siedem, m.in. z Zagłębiem Lublin, Karkonoszami Jelenia Góra, Pogonią Świerzawa i Lechią Dzierżoniów) wyłoniona zostanie ścisła kadra 20 zawodników, którzy będą występować w rozgrywkach o mistrzostwo III ligi dolnośląskiej.

Udany sezon trampkarzy

Bardzo dobrze prezentowali się w minionym sezonie trampkarze młodsi i starsi jaworskiej Kuźni. Młodsi, pod wodzą trenera p. Krzysztofa Ziemby, w całym sezonie ponieśli tylko 3 porażki i 2 remisy, reszta to zwycięstwa - nierzadko w stosunku dwucyfrowym.

Najwyższe wyniki naszych młodych piłkarzy , to: 15:0 ze Zjednoczonymi Snowidza, 11:0 ze Stalą Chocianów, 9:0 z Chrobrym Głogów, czy też 8:0 z Konfeksem Legnica. Ogółem chłopcy zdobyli 41 pkt. 123 bramki, tracąc tylko 26, zajęli II lub III miejsce (brak weryfikacji z OZPN). Oto zawodnicy, którzy przyczynili do tak doskonałych wyników (w nawiasie liczba strzelonych bramek): **Artur Mroziak (39), Łukasz Kirszbaum (24), Marcin Folc (14), Mariusz Paliński (12), Franciszek Szweda (11), Mariusz Radzimski (8), Paweł Bober (4), Krzysztof Abramek (4), Mariusz Pastuszczak (3), Wojciech Wójcik, Arkadiusz Sałek, Damian Baruciak i Łukasz Markiewicz (bramkarz) - wszyscy po jednej bramce**. Trener zespołu pragnie za naszym pośrednictwem serdecznie podziękować nauczycielom i wychowawcom, p. Józefowi Paździorowi oraz państwu Maryli i Czesławowi Bieniusiewiczom, którzy sprawują opiekę nad zespołami trampkarzy młodszych i starszych. Również bardzo dobrze spisali się w minionym sezonie trampkarze starsi trenera p. Henryka Kasprzaka, którzy tylko trzy razy przegrali swoje mecze. Najwyższe zwycięstwa, to 7:0 z Konfeksem Legnica i Stalą Chocianów, 5:0 z Amico Lublin 8:1 z Górnikiem Złotoryja. Ogółem strzelili 41 bramek, tracąc tylko 14; strzelcami bramek byli: Bieniusiewicz (16), Kuźnia (13), Kasprzak (7), Ochowicz (5), Szewc, Abramek, Chyziak, i Perliński - wszyscy po 1 bramce.

Ciekawostki piłkarskie

O olbrzymiej popularności piłki nożnej, nikogo dziś nie należy przekonywać, ale kiedy dokładnie rozpoczął się prawdziwy futbol, trudno nawet historykom ustalić. Znawcy tej dyscypliny sportu za kolebkę powstania futbolu uważają Anglię, gdzie w 1885 roku założono klub Sheffield. W tym samym czasie powstawały kluby piłkarskie, nie tylko na Wyspach Brytyjskich, ale również w Danii, Holandii, i Niemczech. Natomiast dziesięć lat później (1904) powstała Miedzynarodowa Federacja Piłki Nożnej (FIFA - Federation Internationale de Football Association) w Paryżu. Po raz pierwszy w piłkę grano w obsadzie międzynarodowej w 1908r. podczas igrzysk olimpijskich w Londynie, a 22 lata później (1930) odbyły się pierwsze mistrzostwa świata w Urugwaju w Ameryce Południowej.

◆◆◆

Trwające World Cup '94 na stadionach USA wchodzą w końcową fazę. Z powodu wyrównanego poziomu piłkarskiego trudno jest wskazać zespół, który zdobędzie tytuł mistrza świata. Jedno jest pewne, iż spodziewano się dominacji drużyn z kontynentu amerykańskiego, a tymczasem prym w tym turnieju wiodą Europejczycy. Wszystko wskazuje na to, że statuetka - puchar o wadze 5 kg, wysokości 36 cm i wykonany z 18 - karatowego złota, w kształcie kuli ziemskiej, pozostanie w jednym z krajów europejskich. Zwycięski zespół (mistrz świata) otrzymuje tylko kopię statuetki, natomiast oryginał jest pilnie strzeżony i przechowywany w siedzibie FIFA. Dodać należy,, iż wcześniej piłkarze walczyli o puchar RIMETA, który na własność zdobyli piłkarze Brazylii.

Redaguje:
Wiesław Majda

plotki, ploteczki...

Nadal nie jest wywieszana w dniu sesji na jaworskim Ratuszu flaga z herbem miasta, choć obiecywano to za poprzedniej kadencji. Być może wynika to z trwających dyskusji nad nowymi barwami miasta.

◆◆◆

Najbardziej aktywny na drugiej sesji był radny z ramienia KPN, p. Marek Gawroński. Ostro przepytał kandydata na burmistrza, oraz zapowiedział, że jest to początek porządków, jakie zmierza zrobić w ratuszu i mieście.

◆◆◆

Takiego dobrego wyniku nie spodziewałem się - powie- dział po wyborze na urząd burmistrza p. Bogusław Węgiel. Oświadczył również, że swoją pracą pokaże, że radni, którzy mu ufali zrobili dobry wybór, a ci, którzy na niego nie głosowali - niebawem zmienią zdanie.

◆◆◆

Na zakończenie drugiej sesji przewodniczący Rady p. Jacek Krajewski zobowiązał radnych, aby ustalili stałe miejsca spotkań ze swoimi wyborcami. W przerwie podsłuchaliśmy, że znany kupiec, radny p. Jan Sobczak, swoim wyborcom wyznaczy na spotkania Klub Nauczyciela. Radny p.Marek Gawroński poważnie zastanawia się nad dwoma miejscami: bar przydrożny p. Duszeńki przy ul. Kuzienniczej oraz zajazd pp. Zbigniewa Marchewki i Mieczysława Grędy "Mr. Burger". Martwi się tylko, że w tym drugim krzesła są przymocowane na stałe. Domyślamy się również, że takimi miejscami mogą być "Bar Bistro" p. Stanisława Duszeńki, kawiarnia "Muzealna" i kawiarnia "Marysieńka" przy ul. Królowej Marysieńki. Jedno miejsce trzymamy w odwodzie dla zaprzyjaźnionych radnych

◆◆◆

Za najbardziej elegancko i modnie ubranego radnego na drugiej sesji Rady Miejskiej w Jaworze postanowiliśmy uznać jednomyślnie p. Stanisława Dziaka - wiceprzewodniczącego Rady. Z pań obecnych na sali tym razem spojrzenia panów przyciągała wiceburmistrz p. Maria Wrońska. Gustowny żakiecik, dopasowana do niego bluzka ze stójką i szykowna spódniczka wpłynęły na to, że pani wiceburmistrz przyznajemy tytuł "miss elegancja" drugiej sesji. Wyróżniały się również p. Anna Gryszpan (tym razem w spodniach) oraz p. Małgorzata Kiewra. Z panów chwalimy za gust p. Marka Białowąsa, Mirosława Gibka, Jana Pacaka, i Jana Sobczaka.

◆◆◆

Po zakończonej sesji tradycyjnie już radni zeszli do zabytkowej "Ratuszowej". Zuważyliśmy, że przy odrębnych stolikach zasiadło dwie grupy radnych, z czego można sądzić, że podział na opcje z poprzedniej sesji uległ nieco zmianie. O nowych układach poinformujemy niebawem.

◆◆◆

Zauważyliśmy, że każdy z radnych otrzymał teczkę w czerwonym kolorze, a w niej kopie ustawy antykorupcyjnej, oświadczenie o stanie majątkowym radnego (do wypełnienia) i ankietę, w której miał zadeklarować, w jakiej komisji chce pracować. Nie wszystkim radnym kolor teczek przypadł do gustu, jak zauważyliśmy.

◆◆◆

Najbardziej zdyscyplinowanymi radnymi, którzy punktualnie po przerwach zajmowali miejsca, byli członkowie prezydium Rady. Tych, którzy się spóźniali, nie wymieniamy. Na razie.

◆◆◆

Nasi Czytelnicy zauważyli prezesa pewnej znaczącej dla funkcjonowania miasta spółki, jak ubrany w dres i adidasy wytrwale trenuje marszobiegi. Zastaniawiają się, czy nie jest to aby zaprawa przed ciężką batalią, jaka czeka niewątpliwie tę spółkę z nowym samorządem.

◆◆◆

Kącik samotnych serc

Na przestrzeni ostatnich kilku miesięcy otrzymaliśmy sporo sygnałów od naszych Czytelniczek (tak, nie jest to pomyłka), abyśmy otworzyli na naszych łamach "Kącik samotnych serc". Gwoli jasności pragniemy wyjaśnić, że nie chcemy być biurem matrymonialnym, ale możemy pośredniczyć w zawieraniu znajomości ludzi, również starszych. Z naszych spostrzeżeń wynika, że jest zapotrzebowanie na tego rodzaju rubrykę. Jak się to przyjmie w praktyce, czas pokaże. Rubryka "Kącik samotnych serc" jest bezpłatna. Nie będziemy jednak podawać adresów telefonicznie! Można je będzie uzyskać listownie lub osobiście w naszej redakcji. Na początek mamy już pierwszy anons: Dorota- panna lat 30, spokojna, bez nałogów, skromna, pozna Pana do lat 40. Małżeństwo nie jest wykluczone. Adres w redakcji.

(swat)

Z astrologią na ty

Jedenasty dom horoskopu, korespondujący ze znakiem Wodnika, określa ukrytych przyjaciół, protektorów, wielkie nadzieje, marzenia, pracę na rzecz ogółu. Ta strefa ma więc związek z realizacją dalekosiężnych planów w płaszczyźnie społecznej.

Słońce w jedenastym domu horoskopu ukierunkowuje działania w celu zdobycia prestiżu społecznego, opartego na wielostronnej współpracy z szerokimi rzeszami ludzkimi.

Księżyc każe czynić wysiłki dla organizacji życia społecznego.

Merkury prowadzi do wybitnie prospołecznej postawy życiowej.

Pobyt **Wenus** w strefie harmonogramu dodaje idealizmu, choć kontakty z ludźmi są bardzo ożywione i różnorodne.

Mars kieruje uwagę ku ulepszaniu stosunków społecznych. Takie położenie tej planety prowadzi do wspomagania ludzi utalentowanych i twórczych.

Jowisz daje wysokie aspiracje społeczne i towarzyskie.

Saturn przyczynia się do dość racjonalnego przyjmowania różnych uczuć.

Gdy w jedenastym domu horoskopu pojawi się **Uran**, należy spodziewać się oryginalnych i niekonwencjonalnych pomysłów. Nowe przedsięwzięcia i znajomości są niezwykłe!

Neptun obdarza hojnością i intuicją. W tym położeniu mamy do czynienia z akceptacją ludzi odmiennych i dziwnych.

Pluton każe krytycznie spoglądać na świat i prowadzi do reformowania go nawet w pojedynkę.

Radix

Kto chce, niech wierzy...

URODZENI 14-15 lipca. Jesteś ciekawski - interesujesz się nie tylko tym, co inni robią, lecz także - o czym myślą. Udajesz skromnisia, ale bacznie nadstawiasz ucha na pochlebstwa. Przyznaj się - marzysz o sławie i powszechnym szacunku względem Twej osoby. Należysz do osób skrytych, choć w głębi duszy marzysz o tym, aby ktoś wypchnął Ciebie na scenę życia publicznego. Jesteś przywiązany do starych rupieci. trzymasz się roboty, choć kumple zarzucają Ci okresy leniuchowania. Niektórzy znajomi mają Cię za dziwaka, ale pewnie się mylą. Potrafisz mocno trzymać się swoich zasad i konsekwentnie realizować postanowienia. Złośliwi mówią, że jesteś typem nieuleczalnego romantyka i często boisz się własnego cienia. Przepełniają Cię uczucia, choć nie lubisz zbytnio ich okazywać z obawy przed docinkami i drwinami niechętnych Ci typów. Pamiętaj, że życiowy awans można osiągnąć bez czołobitności i podlizywania się.

URODZENI 16-18 lipca. Jesteś kłębkiem wewnętrznych sprzeczności. Robisz dużo, aby nic nie robić. Myślisz o dalekich krajach, chciałbyś odwiedzić cały świat, ale często ograniczasz się do przeglądania kolorowych folderów. Lubisz przyjmować gości, aby na nich zarobić lub załatwić problem, który wymaga zbyt dużo zachodu. Nie lubisz półdystansu. Z daleka lustrujesz nieznane Ci osoby i pokazujesz Twój zwarty psychiczny pancerzyk. Ufasz tylko temu, co trzymasz w garści. Jeśli zostaniesz nauczycielem, wtedy Twoi wychowankowie mogą pocić się od żaru Twej troski o nich. Znajomi zarzucają ci posiadanie umiejętności szczelnego zamykania się w skorupie. Ich pukanie często pozostaje bez odpowiedzi. Potrafisz godzinami myśleć o sobie, a Twoja wiara w siebie nie zna granic. Jest w tobie jedna sprzeczność; pragniesz przewodzić ludziom i jednocześnie myślisz o życiu z dala od ludzi. Takie z Ciebie ziółko... Czasem aż kipi w Tobie potrzeba dokonania jakiegoś zuchwałego czynu, ale często kończy się na rozmyślaniach. Bądź przygotowany na to,że niektóre sprawy nie przyniosą Ci żadnego dochodu.

URODZENI 19-21 lipca. Jesteś bardzo zmiennym typem. Potrafisz osiągnąć wysokie stanowisko, ale po paru przebłyskach geniuszu -szybko lecisz w dół. Może dlatego w miarę upływu lat wysokie aspiracje są dla Ciebie tylko wspomnieniem. W końcu przyzwyczajasz się do roli podwładnego. Są tacy, którzy mogą zrobić z ciebie popychadło. Starasz się być życzliwym wobec otoczenia, ale za Swoje zalety wystawiasz rachunek. Niewielu ludzi zechce go zapłacić. Cenisz literaturę i sztukę, natomiast sprawy praktyczne traktujesz jak powietrze. Idealista z Ciebie - potrafisz wiele dać innym, aby otrzymać figę z makiem i pietruszkę z pasternakiem. Potrafisz przegapić wiele okazji, szczególnie w miłości. Interesuje Cię zbudowanie piramidy z nagromadzonych oszczędności. Musisz pamiętać, że pieniądze są nie tylko po to, aby je oglądać.

Krzyżówka panoramiczna

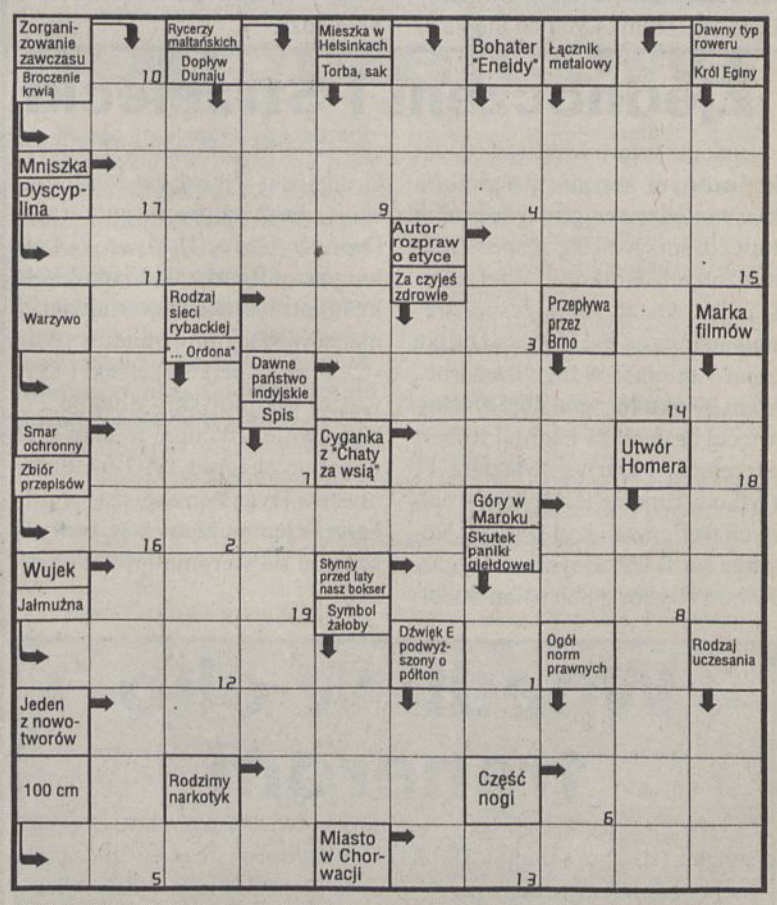

Termin nadsyłania rozwiązań: 20 lipca 1994 r. Nagrody rzeczowe czekają!

Ważne telefony

POGOTOWIE RATUNKOWE - 999
STRAŻ POŻARNA - 998
POGOTOWIE CIEPLNE - 993
POGOTOWIE WODNO-KANAL. 994
POLICJA - 997 i 70-20-05
POGOTOWIE GAZOWE - 992
TAXI - 919
INFORMACJA TELEFONICZNA - 913
POMOC DROGOWA - 70-23-87
POMOC DROGOWA - 70-31-21 lub 70-35-62 (całodobowa)
INFORMACJA PKP - 910
INFORMACJA PKS - 70-28-54
POGOTOWIE WETERYNARYJNE "ANIMAL" - 70-33-50 (czynne całą dobę)
INFORMACJA TURYSTYCZNA - 70-40-84
SZPITAL DZIECIĘCY - 70-30-21
SZPITAL REJONOWY centr. - 70-30-14
PRZYCHODNIA ZOZ centr. - 70-30-11
PRZYCHODNIA ZOZ rejestracja - 70-23-27
ZAKŁAD USŁUG GEODEZYJNYCH - 70-32-80
PARAFIA RZYMSKO-KATOLICKA pw. ŚW. MARCINA - 70-31-70
PARAFIA RZYMSKO-KATOLICKA pw. MIŁOSIERDZIA BOŻEGO - 70-48-04
PARAFIA EWANG.-AUGSBURSKA - 70-32-73
KOŚCIÓŁ ZIELONOŚWIĄTKOWY - 70-60-62
POWSZECHNA KASA OSZCZĘDNOŚCI BP O. JAWOR - 70-20-41 DO 44
ZAKŁAD WULKANIZACYJNY - 70-28-23
HOTEL OSiR - 70-21-41
JAWORSKI OŚRODEK KULTURY - 70-28-78
KLUB - RESTAURACJA "PIWNICA RATUSZOWA" - 70-21-31
MIEJSKI OŚR. POMOCY SPOŁ. - 70-33-87
ZAKŁAD UBEZP. SPOŁ. - 70-26-14
URZĄD MIEJSKI - centrala - 70-20-21
Rada Miejska - 70-24-89
Burmistrz - 70-22-01
REJONOWE BIURO PRACY - 70-24-06
PORADNIA PSYCH-PEDAGOG. - 70-27-47
ZAKŁAD POGRZEBOWY - 70-54-44
ul. Szpitalna 13 - 70-30-14 w.32 i 70-22-62 po godz. 15

GAZETA Jaworska

Adres redakcji:
59-400 JAWOR
Rynek 5, tel/fax 70-31-48

Gazeta Jaworska - tygodnik. Redaguje zespół: Ryszard Trześniowski (redaktor naczelny), Józef Noworól (sekretarz redakcji), Wiesław Majda (redakcja sportowa), Lucyna Kalinowska, Władysława Sakwa (Biuro Ogłoszeń), Jan Stelczyk (fotoreporter).
Stale współpracują: Bogumił Wasiak, Adam Wożyński, Wiesław Kurdek, Waldemar Bald, Krzysztof Nowak, Aleksander v. Freyer, Maria Ugniewska, E.Mayer, Romuald Wesołowski.
Skład i łamanie: "ERRATA" Sp.z o.o. Wałbrzych
Druk: WZGraf. Legnica.
Materiałów nie zamówionych nie zwracamy. Zastrzegamy sobie prawo skracania tekstów oraz zmian tytułów. Za treść ogłoszeń redakcja nie odpowiada.