

powiatowa

GAZETA POWIATOWA - WIADOMOŚCI OŁAWSKIE



Spór o szkołę specjalną

- Mamy kompletny projekt, ale są pewne niejasności i musimy to poprawić - będzie aneks do pozwolenia na budowę - twierdzi starosta oławski Zdzisław Brezdeń.

- Gdybym był organem prowadzącym, szkoła stałaby już w stanie surowym - mówi burmistrz Oławy Franciszek Październik

s. 4



Stalowe mięśnie i szlachetne serca



s.35

Miłośnicy sportów walki, uczestniczący w „III Charytatywnym Meetingu NoBi Oława”, do zapasów, judo i jiu-jitsu dołączyli szlachetne serca. Dla Neli z Marcinkowic, która urodziła się z rozszczepem kręgosłupa i wodogłowie, zebrali 4,5 tys. zł

Pójdą z każdym przeciwko BBS

Stowarzyszenie „Przejrzysta Oława” odślania niektóre karty. Koprowski kandydatem na burmistrza?



s.14

Pracownicy JZS założyli stowarzyszenie

Chcieliby, aby ich kandydatem na burmistrza Jelcza-Laskowic był Jan Dalgiewicz

s.5



OŁAWA

Mieszkańcy pytają

Zgłosił się do nas czytelnik, który twierdzi, że w Spółdzielni Mieszkaniowej „Odra” wprowadzono dodatkową opłatę na działalność społeczno-wychowawczą. Czy na pewno jest to nowość i na co przeznaczone są te pieniądze?

Członkowie SM „Odra”, którzy w styczniu otrzymali wymiary opłat czynszowych, zobaczyli dodatkową opcję - „opłata na działalność społeczno-wychowawczą”. Wynosi ona pięć groszy od metra kwadratowego.

Okazuje się, że to nic nowego, opłata istnieje od kilkudziesięciu lat, ale do tej pory była wliczana w opłatę eksploatacyjną. Od nowego roku konieczne było wyodrębnienie.

- Spółdzielnie skierowały pytania do urzędów skarbowych, czy uzyskany dochód z prowadzenia działalności społeczno-oświatowo-kulturalnej korzysta ze zwolnienia z podatku dochodowego od osób prawnych - wyjaśnia Jan Tkaczyk, prezes SM „Odra”. - Odpowiedź była jedna. Ta działalność nie może być uznana za gospodarkę zasobami mieszkaniowymi i zwolniona z podatku. Interpretacja fiskusa spowodowała, że musieliśmy to wyodrębnić jako składnik opłat, ale to nie spowodowało żadnej podwyżki.

Przykładowo, jeżeli w ubiegłym roku członek spółdzielni, pod pozycją „opłata eksploatacyjna” miał wpisaną kwotę 1.85 zł za metr kwadratowy, to teraz jest to

Nowa pozycja, ale bez podwyżki



Jan Tkaczyk, prezes „SM Odra” zapewnia, że dzieci chętnie korzystają z oferty klubu „Parnas”, a pieniądze z opłaty społeczno-wychowawczej nie idą na marne. Na fot. prezes nagradza Mikołaja Rurę, młodego szachistę

1.80 zł, a pięć groszy wpisano w pozycję „opłata społeczno-wychowawcza”.

Jakie to są pieniądze w skali roku? Spółdzielnia ma około 4600 członków, średnio z każdego mieszkania na opłatę społeczno-wychowawczą wpływa rocznie 30 złotych. To daje około 115 tysięcy złotych. Na co przeznaczane są te pieniądze i co to jest działalność społeczno-wychowawcza?

Jan Tkaczyk mówi, że istnieje ona od kilkudziesięciu lat. Najpierw bazą tej działalności był lokal przy ulicy 1 Maja, gdzie obecnie znajduje się sklep z firankami. Siedziba się zmieniła, gdy wybudowano klub „Parnas”. Członkowie spółdzielni mogą korzystać z oferty tego klubu. Skierowana jest do dzieci i młodzieży. Każdy, kto dokonuje opłaty,

ma prawo korzystać z zajęć, prowadzonych w „Parnasie”. To między innymi szachy, modelarstwo lotnicze i kółko filatelistyczne. Organizowane są również festyny, półkolonie, zawody wędkarskie dla dzieci, zajęcia świetlicowe, mikołajki.

Prezes Tkaczyk nie zamierza rezygnować z tej oferty, bo zainteresowanie jest bardzo duże. - Robimy to dla dzieci, które korzystają z tych zajęć i są zadowolone. Te pieniądze nie idą na marne. Zamiast stać pod blokiem, przychodzą tutaj. Ci, którzy uważają, że w dzisiejszych czasach to jest niepotrzebne, powinni chociaż raz przyjść i zobaczyć, jak dzieciaki cieszą się, kiedy na turniejach szachowych lub festynach wręczane są nagrody. (AH)



SAMI SWOI

Zapraszamy na otwarcie drugiego lokalu przy ul. Wrocławskiej 10 w Oławie !!!

14 LUTEGO 2014, GODZ. 18.00

PUB • RESTAURACJA

Pivnica Wroclawska

DYSKOTEKA DOROSŁEGO CZŁOWIEKA / WIEK 30+ REZERWACJE

15 LUTEGO

zagra DJ Jarek Tysa

Bilet 10 zł

TEL. 602 331 651

OŁAWA

Bez skrupułów

Nieletni złodzieje

Mają 13, 14 i 15 lat. Nie pierwszy raz weszli w konflikt z prawem. 2 lutego okradli 65-latkę olawiankę

Kobieta poinformowała policję, że trzech młodych sprawców ukradło jej torebkę. W środku telefon komórkowy, pieniądze, karta bankomatowa i kosmetyczka. Poszkodowa-

na podała dokładny rysopis złodziei. - Dyżurny przekazał informacje patrolom - mówi podinsp. Alicja Jędo z KPP w Oławie. - Jeden z nich, po usłyszeniu komunikatu, błyskawicznie udał się w rejon, gdzie ostatnio legitymował osoby, odpowiadające rysopisowi. Była to trafna decyzja. Policjanci zatrzymali trzech nieletnich, którzy bardzo nerwowo zareagowali

na ponowne spotkanie z funkcjonariuszami. Poszkodowana bez żadnych wątpliwości rozpoznała w nich sprawców kradzieży.

Chłopcy mieli przy sobie rzeczy, należące do 65-latki. Za to, co zrobili, odpowiedzą przed sądem rodzinnym i nieletnich.

(AH)

JELCZ-LASKOWICE

Potrzebne głosy

Waldemar i Mirosław Grzędowie z Jelcza-Laskowice biorą udział w konkursie na bloga roku. Awansowali już do drugiej tury rywalizacji i teraz potrzebują waszych głosów

Strona www.koledzypofachu.pl to blog narzędziowy. - Chcemy zrzęczyć narzę-

„Koledzy po fachu” blogiem roku?

dziowców z całego kraju - piszą autorzy na facebooku. - Na blogu przeprowadzamy liczne testy i piszemy recenzje narzędzi. Każdy może go współtworzyć. Dzisiaj ty pomożesz komuś, jutro ktoś pomoże Tobie!

Można głosować na kolegów po fachu, wysyłając

sms na numer 7122, o treści B00062 (koszt 1,23 zł z vat)

Zapraszamy na strony: www.koledzypofachu.pl, www.facebook.com/Koledzypofachu oraz www.blogroku.pl/2013/kategorie/blog-narza-dziowcy,6ay,blog.html

(KT)

Wyróżniony za czytanie w betoniarnie

WÓJCICE

Konkurs

Zdjęcie ucznia miejscowej szkoły, czytającego książkę w betoniarnie, otrzymało wyróżnienie w ogólnopolskim konkursie „Moje ulubione miejsce do czytania książek”

Ten chłopiec, to Daniel Preis - uczeń Publicznej Szkoły Podstawowej, prowadzonej przez Fundację „Elementarz” w Wójcicach. - Jury musiało wybrać najciekawsze prace aż z siedmiuset nadesłanych fotografii - mówi Agnieszka Krasicka, dyrektor PSP w Wójcicach, która poinformowała nas o sukcesie ucznia.

- Konkurencja była duża. Tym większa jest więc nasza radość i tym serdeczniej gratulujemy Danielowi.

Konkurs zorganizowało wydawnictwo „Zielona

Sowa”. Nagrody główne otrzymały trzy zdjęcia. Dzieci wyróżniono, w tym to z Danielem.

(WK)



Wyróżnione zdjęcie

TWOJE WNUKI
TEŻ DOCENIĄ
NASZE DRZWI

www.art-tom.pl
Błota 64, 49-312 Szydłowice
tel. 77 411-80-50

ART-TOM

Drzwi drewnoniewprawdopodobne

JELCZ-LASKOWICE

Podatki

W tej gminie obowiązują najwyższa stawka podatku rolnego. Dlaczego?

Podstawą do naliczania podatku rolnego jest średnia cena skupu kwintala żyta. Dotychczas była naliczana na podstawie trzech pierwszych kwartałów, poprzedzających rok podatkowy. W ubiegłym roku sposób jej naliczania zmieniono. Jest to średnia z 11 kwartałów. Cenę wylicza i podaje w określonym czasie Główny Urząd Statystyczny.

W październiku ubiegłego roku podano, że jest to 69, 28 zł. Urzędową cenę, a zatem i podstawę naliczania podatku rolnego na rok 2014, mogli obniżyć radni, podejmując stosowną uchwałę. Tak było np. w roku 2013, gdy GUS ustalił cenę w wysokości 75,86, a radni obniżyli ją do kwoty 52 zł.

Tym razem radni nie głosowali w tej sprawie.

Nie powstał nawet projekt stosownej uchwały, bo władze gminy - zarówno radni jak i burmistrz - o to nie zabiegali.

Beata Bejda, przewodnicząca Komisji Rolnictwa i Ochrony Środowiska, działającej przy Radzie Miejskiej, mówi, że temat na spotkaniu komisji poruszył radny Stanisław Łukasik, ale nie złożył wniosku w tej sprawie. Obecni na spotkaniu burmistrzowie przekonywali, że w tym roku nie ma potrzeby obniżania zaproponowanej przez GUS ceny żyta.

Pytany o to, dlaczego tym razem nie zaproponował obniżenia urzędowej ceny żyta, burmistrz Kazimierz Putyra odpowiada: - *Dlaczego mam działać w kierunku pogorszenia sytuacji finansowej gminy i zmniejszać wpływy do budżetu? Jako burmistrz jestem zobowiązany do tego, aby dbać o dochody naszej wspólnoty. Podatek rolny to*

element dochodów gminy. Obniżanie go jest działaniem na jej szkodę. Po pierwsze dlatego, że po obniżce nie osiągniemy dochodu. Po drugie - obniżka będzie nam zaliczona do wskaźnika dochodowości i zapłacimy tzw. „Janosikowe”.

Putyra tłumaczy, że poprzedni sposób wyliczania podatku rolnego był niesprawiedliwy, bo wahnięcia cen za żyto były bardzo duże. Dlatego przed rokiem samorząd obniżył kwotę, proponowaną przez GUS, o ok. 32%. Od tego roku zmienił się sposób naliczania stawki za kwintal żyta i wynika z faktycznych dochodów rolnika w ostatnich trzech latach. Nie ma też obaw, że radykalnie i niesprawiedliwie się to zmieni.

Burmistrz przypomina, że podatnicy, w tym rolnicy, którzy znajdują się w trudnej sytuacji, mają możliwość skorzystania z ulg - rozłożenia podatku na raty lub jego

- Jako burmistrz jestem zobowiązany do tego, aby dbać o dochody naszej wspólnoty - mówi Kazimierz Putyra



arch. „CPWO”

umorzenia. Jego zdaniem tak udzielana pomoc trafia do faktycznie potrzebujących, a nie do wszystkich, którzy powinni płacić podatki. Dodaje, że tereny wiejskie znacznie więcej zyskują z gminnej kasy, chociaż ich wkład z podatków do budżetu miasta jest wielokrotnie mniejszy niż mieszkańców miasta i przedsiębiorców: - *Trzeba wziąć też pod uwagę sprawiedliwość, w sensie optymalizacji i potrzeb, dystrybucję środków uzyskanych z podatków.*

W zeszłym roku, z tytułu podatku rolnego, do budżetu gminy wpłynęło nieco ponad 763 tys. zł. Szacuje się, że w tym roku będzie to ponad 1,2 mln zł. Dochód gminy z pozostałych podatków to ponad 19,4 mln zł.

*

Inną polityką, niż władze Jelcza-Laskowic, kierują się w regionie. Jakże są stawki w ościennych gminach? Można przeczytać w liście radnego Michała Szelwacha, który publikujemy na s. 32.

(WK)

Przyjedzie mobilny PSZOK

OŁAWA
Obok „Orlika”

Związek Międzygminny Śleza-Oława organizuje mobilne punkty selektywnej zbiórki odpadów komunalnych (MPSZOK), w każdej z gmin, objętych od 1 lipca 2013 wspólnym systemem gospodarowania odpadami

W Oławie MPSZOK będzie działał na parkingu posowieckim, pomiędzy ulicami Rybacką i Chrobrego, obok boiska „Orlik” przy Szkole Podstawowej nr 2 (wjazd od Rybackiej lub Młyńskiej).

Najbliższy termin zbiórki odpadów z terenu miasta, to czwartek 13 lutego, w godzinach od 12.00 - 18.00. Do MPSZOK można przywozić odpady wielkogabarytowe i inne, których nie powinno się gromadzić w przydomowych gniazdach śmieciowych (gruz budowlany itp.). Szczegółowe dane dostępne są na stronie www.sleza-olawa.pl, w zakładce „Ważne informacje”.

(KAT)



KANCELARIA PRAWNA
mgr Wojciech Pawłowski

ODSZKODOWANIA komunikacyjne medyczne

OBSŁUGA PRAWNA FIRM windykacja BHP, ppoż.

Oława, ul. 3 Maja 8b/3
tel. 731 97 97 97

REKLAMA

Obrażliwy napis na Urzędzie Skarbowym

OŁAWA
Niesmaczny wybryk

Ktoś zamieścił obraźliwy napis na ścianie Urzędu Skarbowego. Będzie zawiadomienie na policję

Do incydentu doszło w piątek 31 stycznia, w godzinach popołudniowych. Ktoś pomazał farbą elewację budynku, w niewybrednych słowach obrażając naczelnika skarbowki. Na miejsce przyjechała policja, napis widziała grupa osób. Później go usunęto.

- *Nasz radca prawny przygotowuje doniesienie na policję - mówi Bogusława*



Monika Gólszka-Sucharska

Napis szybko zamalowano

Oleasz, naczelnik US w Oławie. - *Szykujemy zawiadomienie, ponieważ doszło do zniszczenia mienia. Jest także artykuł kodeksu karnego, mówiący o naruszeniu dobrego imienia funkcjonariusza publicznego.*

Naczelnik nie chciała komentować tej sprawy: - *Niech policja robi swoje. To jedyna rozsądna droga.*

(MON)

Strażacy w akcji

27 stycznia, strażacy gasili pożar dachu przy ulicy Szkolnej w Chwałowicach. W akcji brały udział dwa samochody gaśnicze z JRG Jelcz-Laskowice. Po ugaszeniu ognia, budynek przeszukano i rozebrano spalone elementy. Do podobnego zdarzenia doszło w Oławie przy ulicy Baczyńskiego.

28 stycznia przed godziną 22.00 strażacy z JRG Jelcz-Laskowice gasili pożar słomy na poddaszu nieużytkowanego magazynu. Do zdarzenia doszło przy ul. Zielonej. Działania strażaków polegały na zabezpieczeniu i oświetleniu terenu, ugaszeniu pożaru, oraz przeszukaniu budynku.

29 stycznia po godzinie 13.30 strażacy z Jelcza-Laskowic i Wójcic gasili pożar sady w kominie. Do zdarzenia doszło w Wójcicach przy ul. Polnej, w domu jednorodzinnym. Po ugaszeniu pożaru pomieszczenia sprawdzono czujnikiem tlenu węgla. Pomiar nie wykazał stężeń toksycznych gazów.

2 lutego przed godziną 8.00 strażacy gasili pożar śmieci w nieużytkowanym budynku jednorodzinnym w Chwałowicach. W akcji brały udział dwa samochody gaśnicze z JRG Jelcz-Laskowice.

2 lutego o strażacy wypompowywali wodę z zalanego sklepu „Kraina Malucha” w Jelczu - Laskowicach. Informował st.kpt. Marek Strugacz

Debata: Jak młodzi działają w radzie?

Paweł Dębek z Instytutu Edukacji Społecznej organizuje 10 lutego spotkanie z młodzieżą - o funkcjonowaniu Młodzieżowej Rady Miejskiej. Początek o godzinie 16.30 w siedzibie Wydziału Profilaktyki Uzależnień UM przy ul. Młyńskiej. Rozmowa z prowadzącymi IES w tym wydaniu - s. 21.

(AH)

Kto widział?

Poszukiwani świadkowie kolizji drogowej, która miała miejsce 22 czerwca 2013 r (sobota), około godz 8.00 na skrzyżowaniu ulic 3 Maja z pl. Zamkowym (sygnalizacja świetlna przy dworcu PKS w Oławie), z udziałem kierowcy samochodu marki skoda i rowerzystki. Tel. 603 127 445

(AH)

HOTEL MARTA W OŁAWIE
ZAPRASZA SERDECZNIE NA:
DZIEŃ KOBIET
W DNIU 8 MARCA 2014 O GODZ. 20.00
ZABAWĘ PROWADZI DJ JAREK TYSA
NA PANIE W TYM DNIU CZEKA WIELE ATRAKCJI!
Więcej informacji i rezerwacja miejsc
pod nr tel. 71-313-40-23

SALON FRYZJERSKO-KOSMETYCZNY

ODNOVA
Fabryka Piękna

Oława
ul. 3 Maja 8u/8
(budynek DOMBUDU - wejście od podwórka)

Telefon
724 064 346

PIERWSZE URODZINY I DZIEŃ OTWARTY PIĄTEK - 14 LUTEGO

W godzinach od 10.00 do 18.00 rozdajemy prezenty!

- pyszny tort
- upominki rabatowe
- gratisowe zabiegi do wykorzystania w naszym salonie

Firma wykonująca przeglądy budowlane budynków i hal

POSZUKUJE PRZEDSTAWICIELA DO POZYSKIWANIA ZLECEŃ

Wynagrodzenie prowizyjne.

mariusz.sidorowicz@op.pl

REKLAMA

REKLAMA

REKLAMA

Bez prądu



* **Jelcz-Laskowice**,
6 lutego, 8.00 - 14.00:
Ośrodek Wypoczynkowy
„Nad stawem” przy
ul. Świerkowej;

* **Jelcz-Laskowice**,
7 lutego, 8.00 - 14.00:
ul. Stawowa 4 - stacja
paliw „Orlen”, Olawska
od numeru 201 do 223,
Prusa - cała ulica oraz
PSP nr 3;

* **Milocice**, 12 lutego, 8.30
- 9.30: Milocice,
ul. Leśna, Pocztowa,
Polna, Boczna, Cicha,
Wiśniowa, Oleśnicka,
Główna od numeru 1 do
13 (nieparzyste), od 2 do
20 parzyste i przyległe;

* **Miłoszyce**, 14 lutego,
8.00 - 15.00: ul.
Dziuplińska, Wrocławska,
Główna, Ogrodowa,
Sadowa, Wiśniowa,
Boczna, Kolejowa, Polna,
Czereszniowa i Morelowa.

(www.tauron-pe.pl)
(MON)

Szkoła mogłaby już stać w stanie surowym



Monika Gałuszka-Sucharska

Z Franciszkiem Październikiem, burmistrzem Olawy - rozmawia Monika Gałuszka-Sucharska

- Dlaczego to, co stwierdził starosta Zdzisław Brezeń w poprzednim numerze naszej gazety, na temat szkoły specjalnej - tak pana zdenerwowało?

- Bo to wszystko nieprawda. Pewne stwierdzenia świadczą o braku doświadczenia, umiejętności i determinacji w realizowaniu zadań. Boję się, że niektórym osobom w powiecie brakuje także wiedzy.

- Mocne słowa.

- Starosta mówi o deklaracji współpracy, tymczasem jest podpisany dokument, w formie porozumienia między miastem a powiatem, co do tego zadania.

- Wiemy, że jest porozumienie, ale starosta mówi o umowach, które nie są podpisane.

Porozumienie pozwala panu staroście na doprowadzenie do przetargu, wyłonienie wykonawcy, określenie prawdziwej kwoty realizacji zadania i wówczas możemy mówić o umowach, odnosząc się do porozumienia, w którym jest wszystko opisane.

- Pana zdaniem, porozumienie jest wystarczające?

- Oczywiście. Na podstawie takich porozumień miasto partycypuje w kosztach budowy dróg powiatowych. Nie ma najmniejszego problemu.

- Powiedział pan na sesji Rady Miejskiej, że gdyby pan prowadził tę inwestycję...

- ...to stałaby dziś w stanie surowym.

- To pana najważniejszy zarzut - że to wszystko tak długo się ciągnie. Druga sprawa - pieniądze. Opowiada pan wszędzie, że miasto jest przygotowane, aby dopłacić do powiatowej inwestycji 6 - 7 mln. Tymczasem z kosztorysu, przedstawia-

nego przez starostę, wynika, że może być więcej.

- To nie jest dla mnie problem. Starosta mówi, że samorząd powiatowy nie ma tyle pieniędzy, co samorządy gminne. Jeżeli tak, to dlaczego powiat bierze w skomplikowane i kosztowne technologie oraz inwestycje ogromnej wartości? Można zrobić to o wiele taniej i bez takich problemów - z bateriami słonecznymi, pompą ciepłą i zastosowaniem nowych technologii, z szansą na dofinansowanie. Zgodnie z naszym porozumieniem, powiat mógł już ogłosić procedurę przetargową. Ale położono wszystkie terminy - przetarg miał być przeprowadzony nie później niż do III kwartału 2013, a rozpoczęcie robót - nie później niż IV kwartał 2013, a zakończenie - w 2015. Pytanie - kto jest temu winien? Miasto Olawa w tym przeszkadzało?

Nieprzyzwoite jest mówienie, że gdybyśmy nie zadeklarowali pomocy finansowej, od września dzieci uczyłyby się

w budynku internatu. Trzeba było podjąć taką decyzję, w naszym budżecie uwzględniliśmy na to pieniądze.

- Starosta był przymuszony do rozpoczęcia inwestycji, bo miasto zadeklarowało pokrycie 50% kosztów budowy szkoły?

- Zadeklarowaliśmy pieniądze, aby pomóc staroście w podjęciu decyzji. Przykre jest to, co starosta teraz mówi. Podejrzewa się, że po zmianie burmistrza, miasto może się wycofać. To absurd. Praca w samorządzie jest ciągła.

- Teoretycznie może tak być, po zmianie władzy.

- Chyba że mówimy o Starostwie Powiatowym.

- W czym pana zdaniem tkwi największy problem z budową szkoły?

- W braku odpowiednich ludzi, którzy prowadziliby tę inwestycję. Jeżeli samorządy nie wycofują się z dofinansowania, inwestycja dostanie dofinansowanie, a przypuszczam, że zostanie, to powiat wyłoży 2 - 3 mln i będzie miał piękny obiekt. Na tym polega partnerstwo samorządowe, ale żeby funkcjonowało - trzeba chcieć. Widzę szansę na budowę, jestem optymistą, tylko jeżeli w najbliższym czasie pan

starosta nie wyłoni inwestora zastępczego (bo sam tego nie poprowadzi), nie wyłoni wykonawcy, boję się, że to spali na panewce. To jest przykre. Problem jest w tym, że ja mogę prosić i apelować, ale to organ prowadzący musi te procedury wykonać. Ile razy jeszcze będzie zmieniane pozwolenie na budowę? Deklarowaliśmy pomoc, bo mamy doświadczenie w dużych inwestycjach. Muszę prosić o jakiejkolwiek informacje ze strony powiatu. Jak mam się czuć, jako strategiczny partner? To organ prowadzący nie dopilnował żadnego terminu i nie wywiązał się z żadnego zobowiązania, za którego w porozumieniu. My się z tego nie wycofam, ale jeżeli powiat nie rozpocznie zadania, co możemy więcej zrobić?

- Tegoroczne wybory zdominują dyskusję o szkole?

- Moja deklaracja padła w 2012 roku, gdy nikt nie myślał o wyborach. Nie zwalajmy wszystkiego na wybory, szukajmy rozwiązań, bo taka baza dla dzieci niepełnosprawnych z naszego powiatu musi powstać.

OLAWA

Wiele wątpliwości

Budowa szkoły specjalnej na działce przy ul. Iwazkiewicza jeszcze się nie rozpoczęła, ale wokół niej już toczy się zacięta dyskusja. Niektórzy twierdzą, że to efekt zbliżających się wyborów samorządowych

Inwestycję, prowadzoną przez powiat olawski, mają dofinansować wszystkie lokalne samorządy. Najwięcej emocji budzi wśród władz samorządowych Olawy, która chce wyłożyć najwięcej pieniędzy. Na styczniowej sesji Rady Miejskiej swoje uwagi wyrażali radni, burmistrz Franciszek Październik oraz starosta olawski Zdzisław Brezeń.

Burmistrz zarzucał staroście brak doświadczenia i dążeń do szybkiego zrealizowania inwestycji. Wątpił w konieczność stawiania technologicznie skomplikowanego budynku pasywnego. Niektórzy radni proponowali dyskusję w tej sprawie, ale uznano ją za zbędną. Przewodniczący RM Andrzej Mikoda stwierdził, że był nacisk społeczny na budowę i została w pewien sposób narzucona

Na sesji - o szkole specjalnej



Monika Gałuszka-Sucharska

Kiedy uczniowie szkoły specjalnej wyprowadzą się z budynku przy ul. Broniewskiego? Na razie nie wiadomo

przez społeczność. Rozpoczęto procedurę, a dalsze kroki należą do starosty, burmistrza i fachowców od inwestycji: *- Była ogólna deklaracja Rady Miejskiej, zgłosiliśmy swój akces. Można zorganizować debatę, ale co ona wniesie?*

Starosta Zdzisław Brezeń powiedział, że nie dziwi go dyskusja na ten temat w Radzie Powiatu i Radzie Miejskiej. Przekonywał, że zawsze był otwarty na rozmowy i wyjaśnianie wątpliwości: *- Doceniam i przyjmuję deklarację burmistrza, jestem zdecydowany budować szkołę. W XXI wieku wszystkie budynki użyteczności publicz-*

nej, zgodnie z dyrektywami unijnymi, powinny być budowane w technologii budynku pasywnego. Trzeba patrzeć w przyszłość.

Zdzisław Brezeń ponawiał zaproszenie na rozmowę i spotkania ze wszystkimi zainteresowanymi. Tłumaczył, że inwestycja jest ważna i potrzebna, ale struktura budżetu powiatu jest inna niż miasta: *- Wierzę, że wszystkie rady zagwarantują odpowiednie środki. Mamy kompletny projekt, są pewne niejasności - musimy to poprawić i będzie aneks do pozwolenia na budowę.*

(MON)

Autobusy olawskiego PKS-u wracają na dworzec we Wrocławiu

Po twardej negocjacji przedstawiciele PKS w Olawie i firmy Polbus doszli do porozumienia. W efekcie przystankiem dla autobusów olawskiego PKS-u będzie z powrotem dworzec PKS we Wrocławiu.

W roku 2013 roku firma Polbus, będąca operatorem dworca, zapowiedziała podwyżkę stawek za korzystanie z obiektu przez przewoźników. W jej wyniku zarząd PKS-u w Olawie podjął decyzję o przeniesieniu przystanku na ulicę Słężną, gdzie uporządkowano teren i wzniesiono wiatę dla podróżnych. Zaoszczędzone pieniądze pozwoliły m.in. na obniżkę cen biletów na trasie Wrocław - Olawa, z 8,20 zł na 6,50 zł. Nowy przystanek, pomimo dogodniejszej lokalizacji względem komunikacji miejskiej, nie posiadał jednak dostępu do toalety czy ogrzewanej poczekalni. Dlatego prowadzone były negocjacje z operatorem dworca celem powrotu przewoźnika na bardziej preferencyjnych zasadach.

Rozmowy trwały do 30 stycznia 2014 roku, ostatecznie zakończyły się sukcesem - wypracowano wspólne stanowisko w kwestii ceny za użytkowanie obiektu. Dzięki temu autobusy PKS w Olawie powrócą na wrocławski dworzec.

- Propozycja, którą nam przedstawiono jest dla nas naprawdę satysfakcjonująca. Będziemy płacić podobną sumę jak wcześniej - mówi Erwin Monastyrski, prezes PKS w Olawie.

Prezes PKS-u w Olawie zaznacza, że korzystne warunki umowy pozwolą na utrzymanie dotychczasowych cen biletów. Prościej będzie także wprowadzić nowy rozkład jazdy, który wejdzie w życie w drugim kwartale 2014 roku. Niemal nic nie stoi więc na przeszkodzie, aby PKS wrócił na wrocławski dworzec.

- Cieszę się z osiągniętego porozumienia. Aby PKS Olawa wrócił na wrocławski dworzec, wystarczy tylko dopełnić pewnych formalności - tłumaczy prezes zarządu firmy Polbus, Krzysztof Balawejder. Chodzi o złożenie odpowiednich dokumentów, celem uzyskania zgody Urzędu Marszałkowskiego. Decyzja, niemal na pewno pozytywna, zostanie podjęta w przeciągu najbliższych paru tygodni.

PKS w Olawie, należący do tamtejszego Starostwa Powiatowego, jest jednym z największych przewoźników na Dolnym Śląsku, obchodzącym w tym roku 40-lecie działalności. Obsługuje połączenia głównie w powiecie olawskim i strzelińskim, a także odpowiada za komunikację miejską w Olawie i Jelcz-Laskowicach. Oprócz tego firma świadczy także wiele innych usług; jest m.in. autoryzowanym serwisantem aparatury wtryskowej marki Bosch i pojazdów koncernu MAN.

(TEKST SPONSOROWANY)

JELCZ-LASKOWICE
Przed wyborami

Inicjatywa Społeczna Rozwoju Ziemi Jelczańsko-Laskowickiej - to nazwa stowarzyszenia, które chce walczyć o władzę nie tylko w gminie, ale także w powiecie i w województwie. Jego twarzą jest Jan Dalgiewicz, były dyrektor Jelczańskich Zakładów Samochodowych

Członkowie stowarzyszenia podpisali założycielską deklarację 30 stycznia, podczas spotkania w restauracji „Uśmiech”. Zadeklarowało ją 26 osób, w tym Jan Dalgiewicz, który jest współautorem treści deklaracji oraz statutu stowarzyszenia, które jednak jeszcze

Pracownicy JZS założyli stowarzyszenie. Chcą mieć swojego burmistrza

nie jest zarejestrowane. Formalnościami zajmują się Wit Suchy i Marian Zmyślony - byli radni Jelcza-Laskowic i wieloletni pracownicy JZS, także ich kolega Wojciech Połomski, autor książek o JZS. - *Po zarejestrowaniu stowarzyszenia wybierzemy jego władze - mówi Wit Suchy. - Nic jednak nie stoi na przeszkodzie, byśmy już mogli działać, mówić o planach i kierunkach działania.*

Dokumenty rejestracyjne mają trafić do sądu jeszcze w tym tygodniu. Suchy nie ukrywa, że stowarzyszenie powstało przed

wyborami samorządowymi, ponieważ jego członkowie chcą wystawić swojego kandydata na stanowisko burmistrza Jelcza-Laskowic, a także na radnych gminy i powiatu. Dodaje, że inicjatorom stowarzyszenia zależy, by ich kandydatem na burmistrza J-L był Jan Dalgiewicz. Ten jednak wciąż jeszcze nie podjął decyzji w tej sprawie. - *Nawet jeżeli Dalgiewicz się nie zdecyduje, na pewno wystawimy jakiegoś kandydata - zapewnia Suchy. - Chcemy mieć na tym stanowisku swojego człowieka, bo zależy nam na rozwoju miasta.*

Jan Dalgiewicz wciąż zbiera poparcie, by wystartować w wyborach na burmistrza Jelcza-Laskowic

Dalgiewicz: - Kocham to społeczeństwo!

Przypomina, że przed laty był w grupie ludzi, którzy walczyli o nadanie praw miejskich Jelczowi-Laskowicom.



Wioletta Kamińska

Tekst deklaracji założycielskiej ISRZJ-L

My, miłośnicy i patrioci Ziemi Jelczańsko-Laskowickiej, zebrani w grupie inicjatywnej 30 stycznia 2014 w Jelczu-Laskowicach, powołujemy z dniem 3 lutego porozumienie społeczne - stowarzyszenie, pod nazwą „Inicjatywa Społeczna Rozwoju Ziemi Jelczańsko-Laskowickiej”. Celem stowarzyszenia jest społeczne inicjowanie i prowadzenie działalności w różnorodnych obszarach życia mieszkańców miasta i gminy Jelcz-Laskowice. Przyświecać nam będzie idea postępu, nowatorstwa i rozwoju tego regionu, a także działalność dobroczynna. Myślą przewodnią działania będzie odzwierciedlanie opinii, oczekiwań i potrzeb obywatelskich szerokich kręgów społecznych - mieszkańców naszych wsi i miasta, przekazywanie zdefiniowanych tematów w postaci wniosków do władz samorządowych naszego terenu oraz w miarę potrzeb do kompetentnych instytucji. Stowarzyszenie będzie wspierać innowacyjne działania władz samorządowych, jednostek gospodarczych i organizacji działających na rzecz rozwoju miasta i gminy. Będziemy brać aktywny udział w wyborach samorządowych, czego wyrazem będzie dążenie do wprowadzenia naszego człowieka do władz samorządowych Jelcza-Laskowic, władz powiatowych oraz wojewódzkich. Zakładamy prowadzenie działalności ponad podziałami

politycznymi: będziemy skupiali wszystkich obywateli i instytucje, którym bliska jest i leży na sercu idea integracji naszego społeczeństwa i pobudzenia do niezbędnej aktywności dla dobra wspólnego i rozwoju naszych wsi i miasta. Jesteśmy otwarci dla młodzieży i deklarujemy wspieranie jej aspiracji.

Mimo że pole naszego działania obejmuje swoim funkcjonowaniem teren miasta i gminy Jelcz-Laskowice jesteśmy otwarci nie tylko dla mieszkańców naszego regionu, lecz także wszystkich obywateli polskich, zamieszkujących poza regionem, a będących sprzymierzeńcami naszej Ziemi Jelczańsko-Laskowickiej, którzy mogą aktywnie przyczynić się do jej rozwoju i podnoszenia poziomu życia tutejszych mieszkańców.

Dla sprawnej i skutecznej pracy Inicjatywy Społecznej powołujemy i będziemy rozwijać strukturę organizacyjną i formalnoprawne podstawy funkcjonowania.

W niniejszej deklaracji zawieramy apel do ogółu społeczeństwa, władz, instytucji, szkół i zakładów pracy naszego terenu, o akceptację zaprezentowanych idei, aktywne włączenie się i wsparcie prac dla ich ugruntowania, które znajdują się u podstaw powołania do życia Inicjatywy Społecznej Rozwoju Ziemi Jelczańsko-Laskowickiej

Oławianka Elżbieta Wojdyła, prezes stowarzyszenia „Zawsze Kobieta” i radna Rady Miejskiej, zajęła II miejsce w plebiscycie „Gazety Wrocławskiej”, na Dolnoślązaka 2013

W internetowym głosowaniu uzyskała 31.789 głosów. Wyprzedziła ją tylko europosłanka Lidia Geringer de Oedenberg.

Elżbietę Wojdyłę doceniono za to, co robi dla kobiet - coroczne badania profilaktyczne piersi, akcje charytatywne, „Festiwal Kobiecości”, bieg dla chorych na raka, marsz różowej wstążki, mnóstwo innych akcji i koncertów. Bez przerwy mówi o konieczności profilaktyki raka piersi, namawia i zachęca do badań. Organizuje wigilię dla ubogich i wspiera potrzebujących.

Teraz sama potrzebuje wsparcia. Jest w szpitalu, nowotwór znów dał znać o sobie. Ela czeka na kolejne badania. Powiedziała nam, że musi walczyć, bo ma jeszcze wiele do zrobienia. Na razie jednak potrzebuje spokoju.

(MON)

Doceniona za to, co robi dla kobiet



Elżbieta Wojdyła zrobiła bardzo wiele dla kobiet, chorych na raka piersi

Jak się dogadują dżentelmeni?

POWIAT
Z sesji RP

Samorząd jelczański wspiera policję, ale nie jest zadowolony z jej działań

Poszło o samochody, które niedawno zakupiła Komenda Powiatowa Policji w Oławie. Żaden nie trafił do Komisariatu Policji w Jelczu-Laskowicach, choć jelczańscy radni znacznie dofinansowali ich zakup. Nie podoba im się także, że komisariatowi zabrano jeszcze inne auta.

- *Jelczański samorząd jest zbulwersowany brakiem współpracy z KPP w Oławie - mówił radny z J-L Łukasz Dudkowski (PiS), na styczniowej sesji Rady Powiatu. - Przekazali 70 tys. zł, a samochody będą w Oławie. Na jakich zasadach to działa, czy zarząd powiatu o tym wie? Radni z J-L powiedzieli, że jeżeli tak dalej będzie, to już więcej nie pomogą KPP. Starosta Zdzisław Brezdeń odpowiedział, że była kiedyś zawarta dżentelmeńska umowa. Zapyta o to komendanta powiatowego policji.*

(MON)

**Nowo otwarty
SKUP ZŁOMU
ORAZ
sprzętu RTV i AGD
Oława, 3 Maja 26A
(naprzeciwko ZNTK)
ATRAKCYJNE CENY
tel. 505 045 414
tel. 509 582 251**

Monika Cieluska-Sucharska

**PHU WALCZAK
FARBY I AKCESORIA
BUDOWLANE
WIERTŁA STOŻKOWE
DOSTĘPNE OD RĘKI
Oława, ul. 3 Maja 8u/16
za kinem ODRA
tel. 881-401-221**

REKLAMA

Nie przymykaj oczu!



Edward
Bykowski

ebykowski@gazeta.olawa.pl

Mizernie spełniły się u nas prognozy pogody na trzecią dekadę stycznia. Wprawdzie było trochę mrozu, nawet ponad dziesięć stopni, ale śniegu jak na lekarstwo. Może przyjdzie w lutym, na szkolne ferie? Jednak kierowcy musieli zachowywać wzmoczoną ostrożność, bo tu i ówdzie czyhały śliskie niespodzianki. Nie wszyscy zachowywali.

Właśnie w takim dniujechała późnym rankiem do Wrocławia oławianka, autobusem prywatnego przewoźnika. Wedle niej, kierowca prowadził od Marcinkowic nie tylko samochód, lecz także telefoniczną rozmowę. To była wyraźnie przyjacielska pogawędka, pełna uśmiechów, pytań i odpowiedzi. Ta coraz dłuższa rozmowa zaniepokoiła dwie najbliższe siedzące osoby, bo padał niewielki śnieg. Stwierdziły zgodnie, że w czasie jazdy rozmowa kierowcy

przez telefon jest zabroniona. Nawet prowadzącemu samochód osobowy, a co dopiero autobus. Telefonujący podobno uśmiechnął się zyczliwie, pokiwał głową i gadał dalej. Wtedy zaprotestowała wspomniana pasażerka. Tym razem, oprócz uśmiechu, otrzymała wyjaśnienie: - *Bo wie pani, ja lubię sobie porozmawiać przez telefon.* I pan szofer spełniał swoje zamiłowanie aż do Wrocławia, triumfalnie dojeżdżając do celu. Całkiem szczęśliwie, choć było ślisko.

Zbulwersowana postawą kierowcy, trafiła z tą wieścią do redakcji, prosząc o poruszenie tego tematu. Bo to nie tylko w zimie, ale nawet latem, przy pięknej pogodzie, do nieszczęście nie trzeba wiele. Wystarczy moment. A przymykanie oczu przez pasażerów jest wyrażaniem zgody na ewentualną tragedię. Tak samo, jak bimbanie przez kierowcę z zakazu

rozmawiania przez telefon. Taki napis wisi zwykle w autobusach, nad przednią szybą. Dla takich speców kierowcy ten napis jest martwy, a przez to mogą niechętnie uśmiercić pasażerów, którzy rzadko reagują na niewłaściwe postępowanie siedzącego za kółkiem.

Przyjmijmy, że to był odosobniony przypadek, bo rzadko się zdarzają tacy rozmowni fachowcy w oławskich autobusach. Jednak nie brakuje takich, którzy traktują pasażerów jak natrętów i zło konieczne. To jednak całkiem inna sprawa i nie grozi wypadkiem.

Dziś zyczliwość idzie w ką, zastępuje ją ponuractwo. A przymykanie oczu stało się chlebem powszednim w codziennym życiu. Dla świętego spokoju nie ryzykujemy zwracania uwagi na zło, nawet bardzo dokuczliwe. A zło rodzi zło...



Jerzy
Kamiński

jkaminski@gazeta.olawa.pl

Radny wymiotuje, czyli dziecko w betoniarce

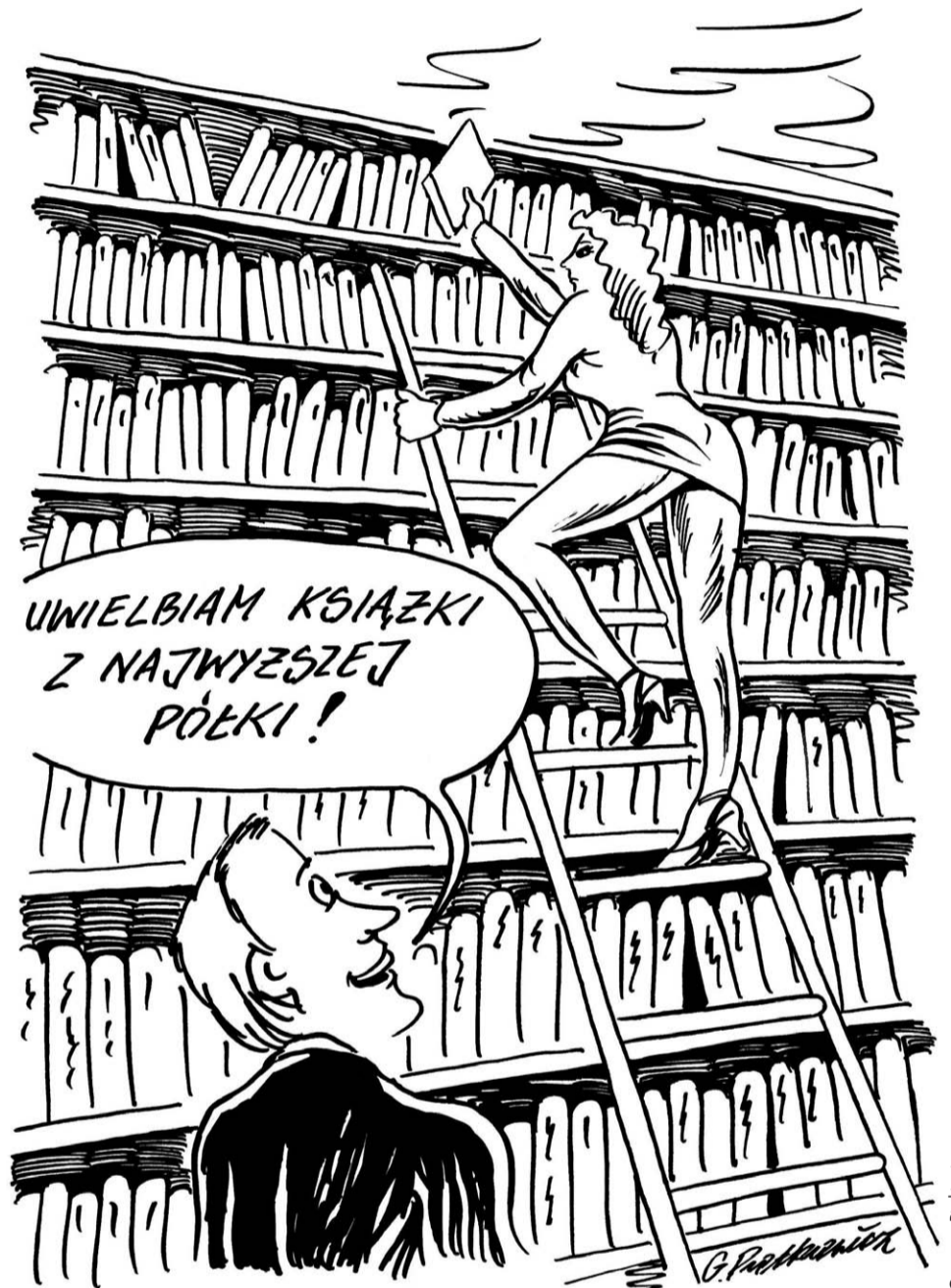

Grzegorz Plekiewicz

Dziś, na innej stronie, prezentujemy uroczę zdjęcie, przedstawiające ucznia z podolańskiej szkoły, który ponoć uwielbia czytać książkę w... betoniarce. Oczywiście zdaję sobie sprawę z tego, że to tylko taki zarcik, niemniej jednak fotografię wyróżniono w konkursie, zorganizowanym przez poważne wydawnictwo. Sukces jest, i to ogólnopolski, więc wypada o nim napisać. Czy naprawdę jednak nikt nie pomyślał, że jeśli inni młodzi ludzie zechcą powtórzyć wyczyn naszego zwycięzcy, a na budowie obok będzie jakaś betoniarka, może dojść do prawdziwego nieszczęścia?

Ta fotka to jednak małe piwo. Tydzień temu pisaliśmy o tym, jak młody jelszczański radny pije szklanekami olej, by brawurowo wymiotować przed kamerą,

co jego wyborcy mogli zobaczyć w internecie. Po co to robi? Z pobudek szlacheckich, jak twierdzi. Ja jednak jakoś nie do końca wierzę w te intencje. Zwłaszcza, gdy tłumaczy, że dla niego cel uświęca środki. Nie dodał, że wszelkie środki, w tym przeczyszczające.

Jeśli kolejni uczniowie zechcą powtórzyć wyczyn radnego, a dostępny będzie wyłącznie olej napędowy, wtedy może być naprawdę poważny kłopot!

Smutne to, że wszelkie granice, w tym przyzwoitości, przesuwają się do... granic absurdu i zwykłej głupoty. Jeszcze smutniej, gdy własną potrzebę adrenaliny i zwykłego wygłupu, na potrzeby podobnej widowni, próbuje tłumaczyć szlachetnością.

Co dalej? Aż strach się bać, bo to przecież rok wy-

borczy, a radni oraz kandydaci na radnych to ludzie szlachetni, jak mało kto. Czy wkrótce zobaczymy więc radnego, jak z kamerą pędzi do toalety, by przy pisaurze nakręcić swój spot wyborczy? Bo przecież „twardo trzyma się swoich korzeni”. Albo kandydatkę na radną, która wrzuci do sieci filmik z własnej, i „twarzowej”, gastrokopii, bo przecież - jak głosi jej hasło wyborcze - „nie ma nic do ukrycia”.

Zapewniam, że klikalność będzie wielka. Co najmniej tak wielka, jak głupota autorów. Zmartwię ich jednak i przy okazji spalę parę tematów. Otóż to wszystko już było. Nic nowego. Transmisję z cyrku karłów oraz z wykonywania kary śmierci ludzkość ma już za sobą. Podobnie jest z konkursami pierdzenia i bekania.

MINUS (-)

„Siłacze” i „artyści” w akcji

OŁAWA

Demolują i malują



- *Sprawa dotyczy zniszczeń, jakie powodują wandalę w naszym mieście* - pisze w mailu do redakcji Czytelnik

- *Jest mnóstwo takich przykładów* - dodaje i na załączonych do listu zdjęciach przedstawia dwa szczególne. Jak na nich widać, zniszczono znak naprzeciwko „Galerii Oławskiej”, który komuś bardzo przeszkadzał oraz nowo pomalowany śmietnik, ustawiony przy ogródkach działkowych im. Jakuba Sobieskiego.

(CK) FOT.: KALVI



PRENUMERATA

e-wydanie już w sprzedaży

Wersja elektroniczna gazety dostępna w prenumeracie na www.e-gazety.pl



powiatowa

GAZETA POWIATOWA - WIADOMOŚCI OŁAWSKIE

eGazety.pl
prasa bez granic

POWIAT/WROCŁAW
Wkrótce zmiany

Powrót autobusów, ceny biletów bez zmian

Dobra wiadomość dla pasażerów PKS Oława, którzy narzekali, że muszą czekać na autobus pod wiatą, przy ul. Ślężnej - Skwerowej we Wrocławiu. W najbliż-



Niewykluczone, że ta wiatka przystankowa wkrótce zniknie

Agnieszka Herba

PKS wraca na dworzec. Koniec z „brezdeniówką”?

szym czasie autobusy oławskiego przewoźnika znów będą się zatrzymywały na dworcu PKS we Wrocławiu. Prezes oławskiej spółki, Erwin Monastyrski, zakończył

30 stycznia negocjacje w tej sprawie, z kierownictwem spółki „Polbus” PKS, która jest właścicielem dworca.

- *To bardzo dobra wiadomość* - mówi oławski starosta Zdzisław Brezdeń.

Na razie nie jest znana data powrotu na dworzec. Prezes PKS Oława Erwin Monastyrski, tłumaczy, że wiąże się to z uzyskaniem zezwolenia od Urzędu Marszałkowskiego: - *Postaramy się, aby nastąpiło to jak najszybciej. Umowa z „Polbusem” jest już podpisana. Obie strony są*

usatysfakcjonowane, wynegocjowaliśmy korzystną cenę za korzystanie z dworca.

Nie zmieniają się ceny biletów autobusowych PKS Oława. Po przeprowadzce przystanku na Skwerową, PKS znacznie obniżył ceny przejazdów do Wrocławia. Pozostaną na tym samym poziomie.

Czy prowizoryczny przystanek, zwany „brezdeniówką” zostanie zlikwidowany, czy będzie obsługiwał niektóre kursy? Kierownictwo PKS Oława nie podjęło jeszcze decyzji. (MON)

Centrum kształcenia zawodowego zamiast ZSP nr 1

POWIAT

Plany

Szkola ma poszerzyć ofertę i stać się ośrodkiem kształcącym młodzież i dorosłych w różnych kierunkach. Uchwałą w tej sprawie zajmą się radni

Władze powiatu przyjęły projekt uchwały Rady Powiatu, w sprawie rozwiązania Zespołu Szkół Ponadgimnazjalnych nr 1 im. Tadeusza Kościuszki w Oławie, i utworzenia Centrum Kształcenia Zawodowe-

go i Ustawicznego. Projekt przekazano do zaopiniowania Związku Nauczycielstwa Polskiego oraz nauczycielom „Zubrówki”.

- *To pomysł dyrekcji ZSP nr 1 i zarządu powiatu* - mówiła wicestarosta Joanna Kruk-Greziak na sesji Rady Powiatu 29 stycznia. - *Liczymy na pozytywną opinię rady pedagogicznej. Ogłosimy konkurs na dyrektora centrum.*

Zarząd powiatu przedstawi w lutym plany utworzenia centru.

(MON)

Zgłoś swój pomysł na „Pianę Bosmana”

OŁAWA

Przygotowania

Tegoroczny festiwal na Odrze „Piana Bosmana” odbędzie się 31 maja i 1 czerwca. Każdy może włączyć się w organizację i zaproponować coś atrakcyjnego

Pierwsze spotkanie w sprawie imprezy odbyło się 30 stycznia. Jej organizatorem jest oławski Ośrodek Kultury, wspierany przez Wydział



Festiwal na Odrze odbędzie się na przełomie maja i czerwca

Promocji i Współpracy Europejskiej Urzędu Miejskiego. Trwa układanie programu festiwalu.

Już wiadomo, że jego głównym punktem będzie konkurs pływania na byle

czym, od początku cieszący się dużą popularnością. Wydział promocji zachęca do włączenia się w tworzenie harmonogramu imprezy.

- *Prosimy mieszkańców o przedstawienie swoich pro-*

pozycji i pomysłów - mówi Paulina Maksymiak, szefowa miejskiej promocji. - *Można je wysłać na adres: promocja@um.olawa.pl lub kontaktując się z nami na facebooku.*

(MON)

Szkola w Chwalibózycach zapisuje

GMINA OŁAWA

Szkola Podstawowa w Chwalibózycach rozpoczyna zapisy dzieci na rok szkolny 2014/15

Do klasy „O” przyjmowane są 6-latki (urodzone w 2008) i 5-latki (ur. w 2009). Dzieci pięcioletnie (rocznik 2009) są objęte obowiązkowym przygotowaniem przedszkolnym. Do klasy I przyjmowane są 7-latki (ur. w 2007) i 6-latki (ur. do 30 czerwca 2008, obowiązek szkolny).

Rodzice mogą się zgłaszać w sekretariacie szkoły do 5 kwietnia, w godz. od 7:00 do 13:00. Przy zapisie należy złożyć podanie. Gotowy druk jest do pobrania w szkole, a także na stronie internetowej: sphinxbozyce.superszkolna.pl. Obwód szkoły: Chwalibózyce, Godziko-wice, Jankowice Małe, Owczary, Gać, Maszków, Psary.

Jak informuje dyr. szkoły Monika Piasecka-Galej, gmina zapewni bezpłatny dowóz uczniów szkolnym autobusem (dotyczy zamieszkałych w obwodzie). (CK)



Dealer Peugeot



PEUGEOT

PEUGEOT AUTO-MATUNIN
Jelcz-Laskowice, ul. Wrocławska 23
więcej informacji - Paweł Urbaniak tel. 606 367 800
kredyt leasing ubezpieczenia - Dariusz Dydyński tel. 509 072 501
www.matunin.peugeot.pl
e-mail: salon.matunin@peugeot.pl

Samochody Peugeot z homologacją

Odlicz 100% VAT



PEUGEOT 508 SW 2.0 HDI 140 KM
ROK PRODUKCJI 2014
Już od 73.200 zł. netto



NOWY PEUGEOT 3008 1.6 HDI 115 KM
ROK PRODUKCJI 2014
Już od 66.700 zł. netto



PEUGEOT PARTNER TEPEE
ROK PRODUKCJI 2014
Już od 47.900 zł. netto



NOWY PEUGEOT 5008 1.6 HDI 115 KM
ROK PRODUKCJI 2014
Już od 67.400 zł. netto

Sprawdź ofertę na pozostałe modele z rocznika 2013

Spotkania diabetyków

OŁAWA

Zaproszenie

Zarząd Powiatowy Polskiego Stowarzyszenia Diabetyków zachęca mieszkańców do udziału w spotkaniach informacyjno-educacyjnych

Siedzibę PSD, przy ul. Sienkiewicza 8, można odwiedzić w każdy wtorek, w godz. 16.00 - 18.00 i w piątek, w godz. 9.00 - 12.00. Do stowarzyszenia może przystąpić osoba chora na cukrzycę, także członkowie jej rodziny oraz ludzie dobrej woli, którzy chcą pomagać.

(KT)

Konkurs dla poetów

POWIAT/STRZELIN

Strzeleński Ośrodek Kultury zaprasza na VI Ogólnopolski Konkurs Poetycki „O granitową strzałę”

W ramach rywalizacji odbędą się: konkurs na zestaw wierszy klasycznych oraz turniej jednego wiersza.

Do wygrania tomik - swój własny

W konkursie poetyckim na zestaw wierszy mogą uczestniczyć pełnoletni autorzy tekstów, którzy wysłać pocztą do Strzeleńskiego Ośrodka Kultury dziesięć niepublikowanych wcześniej prac, o dowolnej tematyce. W kopercie musi się również znajdować płyta CD z tym samym zestawem utworów. Teksty powinny być oznaczone pseudonimem. Do zestawu należy dołączyć zamkniętą kopertę, opatrzoną pseudonimem, zawierającą dane autora (imię i nazwisko, adres, telefon oraz e-mail).

Jury wyłoni osiem najlepszych zestawów. Ich autorzy stworzą tomik poetycki wraz z tytułem (bez opracowania graficznego, okładki i stron redakcyjnych). Należy także wysłać swoje zdjęcie i notkę biograficzną. Główną nagrodą (Grand Prix) będzie druk tomiku poetyckiego. Za pierwsze miejsce autor otrzyma 1300 zł, za drugie - 800 zł, a za trzecie - 600 zł.

Zestawy prac można przysłać do 31 marca, pod adresem: Strzeleński Ośrodek Kultury, 57-100 Strzelin, ul. Brzegowa 10 a, z dopiskiem na kopercie: Ogólnopolski Konkurs Poetycki „O Granitową Strzałę”.

Ogłoszenie wyników - 20 czerwca, w Strzeleńskim Ośrodku Kultury.

Raz, a dobrze

Na turniej jednego wiersza należy dostarczyć w dniu konkursu jeden utwór, niepublikowany wcześniej, w czterech kopiach. Turniej odbędzie się 20 czerwca, w galerii „Skalnej”, w Strzeleńskim Ośrodku Kultury. Wiersze będą prezentowali autorzy.

(KT)

Szczegółowe informacje można uzyskać w Strzeleńskim Ośrodku Kultury, tel. 71-392-15-43 lub e-mailem: granitowastrzelin@wp.pl.

Koleżanka Krystyna Gwiazda niech przyjmie wyrazy głębokiego współczucia z powodu śmierci

Ojca

dyrektor, nauczyciele i pracownicy Szkoły Podstawowej w Gaci

Zapalił się kontener



Na szczęście nikomu nic się nie stało

OŁAWA

Gasili

Nie wiadomo, co było przyczyną pożaru kontenera z narzędziami, przy bazie PKS na ul. Opolskiej, gdzie niegdyś wystawiano ciężarówki firmy MAN

Informacje o ogniu otrzymała miejscowa jednostka Państwowej Straży Pożarnej, 29 stycznia około godz. 13.30. Palił się kontener, wypełniony sprzętem i narzędziami. Strażacy bardzo szybko uporali się z ogniem. Nikomu nic się nie stało, w środku nie było ludzi. Zniszczeniu uległa część sprzętu.

(WK)

Składamy serdeczne wyrazy podziękowania za miejsce w Waszych sercach, w Waszych modlitwach, pamięć, pomoc i wsparcie okazane nam w bardzo trudnych chwilach w czasie choroby i po śmierci

śp. Krystyny Mossoń-Karasiewicz

Dziękujemy księdzu z parafii Matki Boskiej Pocieszenia, rodzinie, sąsiadom, znajomym oraz wszystkim, którzy towarzyszyli naszej Żonie, Mamie i Babci w Jej ostatniej drodze - Henryk z Rodziną.

Kierujemy również słowa podziękowania państwu Jaśnikowskim. Serdeczne Bóg Zapłać!

Serdeczne podziękowania całej rodzinie, znajomym, sąsiadom za uczestnictwo w ostatniej drodze

śp. Józefa Bałuczyńskiego

składają żona, syn i córka z rodziną. Dziękujemy również księdzu Andrzejowi z parafii w Godzikowicach, a także Zakładowi Pogrzebowemu państwa Jaśnikowskich. Serdeczne Bóg Zapłać!

Wszystkim, którzy uczestniczyli w ostatnim pożegnaniu

śp. Kacpra Moroza

a w szczególności za pomoc i otuchę - panu Piotrowi Kożakowi, serdeczne podziękowania składa rodzina

„PAN BÓG ZABIERA CZŁOWIEKA WTEDY, GDY WIDZI, ŻE ZASŁUŻYŁ SOBIE NA NIEBO”

Jan Grzegorzczak

Rodzinie, a zwłaszcza żonie, dzieciom oraz wnukom i wnuczkom, wyrazy najgłębszego współczucia, z powodu śmierci

śp. Kazimierza Kaziuka

- wieloletniego skarbnika naszej wspólnoty, człowieka wyjątkowo prawego i przyjaznego ludziom, składają sąsiedzi z kamienicy oraz Zarząd Wspólnoty Mieszkaniowej „3 Maja 27” w Oławie

ODESZLI

OŁAWA

✠27 I	- Zofia Stępnik	- ur. 1913
✠28 I	- Jan Kempa	- ur. 1928
✠29 I	- Aniela Chrustowska	- ur. 1925
✠30 I	- Sławomir Traciewicz	- ur. 1959
✠31 I	- Józef Bałuczyński	- ur. 1948
✠31 I	- Kazimierz Kaziuk	- ur. 1940

JELCZ-LASKOWICE

✠27 I	- Zdzisław Komorowski	- ur. 1933
✠28 I	- Krystyna Mossoń	- ur. 1948
✠1 II	- Michalina Partyka	- ur. 1925
✠3 II	- Roman Marek Szura	- ur. 1954
✠4 II	- Stefania Tyszecka	- ur. 1931

GODNIE SOLIDNIE TANIO
USŁUGI POGRZEBOWE
HENRYK FIGIEL

Teraz możesz wybrać

Oława, ul. Kutrowskiego 8
tel./fax.: 71 303 27 21
od 8:00 do 16:00,
po 16:00 - tel. 71 316 52 24
całodobowo - 605 964 664

ZAKŁAD USŁUG POGRZEBOWYCH
Stanisław Jaśnikowski

Oława, ul. Zwierzyniecka 5 (przy starym Cmentarzu)

Filia w Jelczu-Laskowicach, ul. Witosa 19, tel. 71 318-33-21

Filia w Siechnicach, ul. Prawocińska (CMENTARZ), tel. 601 735 671

Teraz możesz wybrać! Tradycja 20-letnia na Ziemi Oławskiej

CAŁODOBOWA BEZPŁATNA INFOLINIA: 800-501-616

71 313 27 66, 71 313 20 28, 71 313 94 99, kom. 601 735 671, 692 432 354

e-mail: biuro@jasnikowski.com.pl www.jasnikowski.com.pl

Kompleksowa usługa pogrzebowa już od 1100 zł wraz z trumną

ARCHON
ZAKŁAD POGRZEBOWY

całodobowo tel. 71 318 29 08
Jelcz Laskowice, ul. Witosa 43

kompleksowa organizacja pogrzebów
na cm. parafialnych i komunalnych

www.zaklad-pogrzebowy.com.pl

Nie będzie kolejnych badań. Jakub synem ks. Irka

OŁAWA

Wiele emocji

29 stycznia sąd ogłosił, że ks. Waldemar Irek jest ojcem kilkuletniego Jakuba Francesco Dargiewicza. To pozwala na ubieganie się o spadek po zmarłym księdzu



Wiesława Dargiewicz w sądzie, pod salą rozpraw, przed nią dziadek Kubusia

Sprawa toczyła się przy drzwiach zamkniętych. Na sali rozpraw były Wiesława Dargiewicz - wieloletnia partnerka księdza oraz siostrzenica zmarłego. Dziennikarze i bliscy obu kobiet czekali na decyzję sądu na zewnątrz. - Nie pozwolę, żeby Kubuś został skrzywdzony - mówił nam dziadek chłopca. - Ja dla niego zrobię wszystko. Ma prawo do spadku i renty po ojcu. To dziecko nie jest niczemu winne.

Przed rozprawą matka chłopca powiedziała: - Chcę mieć spokój, to wszystko za długo trwa. Mam nadzieję, że dziś sąd uzna ojcostwo Waldemara, ale spodziewam się wszystkiego... Walczę o zapewnienie godnej przyszłości dla syna.

Po około dwóch godzinach sąd ogłosił wyrok. Kilka minut przed tym było sporo emocji. Wiesława wybiegła z sali zapłakana. Nie była w stanie odpowiedzieć na żadne pytania dziennikarzy. Dopiero po chwili powiedziała: - Druga strona chce ograniczyć mi prawa rodzicielskie, na podstawie wyjętych z kontekstu wypowiedzi, zamieszczanych w gazetach. Mówili też o kuratorze. To woła o pomstę do nieba. To walka przeciwko małemu, bezbronemu chłopczykowi! Na szczęście jest sprawiedliwość i sąd nie wzięł tego pod uwagę. Mój błąd, że wnioskowałam o to,

żeby rozprawa toczyła się przy drzwiach zamkniętych. Proszę powiedzieć wszystkim matkom, żeby nie wnioskowały o utajnienie tego typu rozpraw i nie myślały o dobru dziecka, który był ojcem ich dziecka. Trzeba myśleć tylko i wyłącznie o dobru dziecka!

Jeszcze przed ogłoszeniem wyroku bliscy księdza powtarzali, że nie wierzą w to, że Jakub jest jego synem. Zapewniali, że znali duchownego bardzo dobrze i wiedzą, że nie zrobiłby nic przeciwko Kościołowi.

Siostrzenica wniosowała o powtórzenie badań genetycznych. Tym razem miałyby porównać jej DNA z materiałem genetycznym Jakuba. Rodzina księdza kwestionuje też sposób przeprowadzenia poprzednich badań. Za niedorzeczne uważa to, że przy pobieraniu materiału od chłopca nie było drugiej strony sporu, czyli siostrzenicy księdza. Była za to babcia Jakuba, która nie jest stroną w sprawie. - Przecież nie mogliśmy zostawić samego dziecka, ktoś musiał przy nim być - mówi dziadek.

- Syn był zapłakany. Bał się. Nie pozwoliłabym, żeby dodatkowo stresował się obecnością obcej osoby - mówi Wiesława.

Sąd nie przychylił się do wniosku rodziny księdza. Kolejnych badań nie będzie.

Koszty sądowe w wysokości ponad 3200 złotych zostaną pokryte z majątku zmarłego. W tej kwocie zawarte są m.in. koszty za przeprowadzenie ekshumacji i badań DNA.

Jakub nie będzie nosił nazwiska ojca. Przynajmniej teraz. - Zdecyduje sam, kiedy dorośnie - mówi Wiesława. - Tak ustaliliśmy z Waldkiem.

Po wyjściu z sali Dargiewicz dziękowała dziennikarzom za nagłośnienie sprawy, a szczególnie Krzysztofowi Rutkowskiemu, właścicielowi biura detektywistycznego. - To on jest sprawiedliwością w tym kraju - mówiła przed kamerą. - Jedyny zobaczył krzywdę dziecka. Kupił mu nawet małego kudłatego przyjaciela. Dzięki temu dziecko zaczęło zapominać o traumie, którą przeszło.

Rodzinnie Waldemara Irka nie podoba się, że kobieta szeroko opowiadała mediom o swoim związku z księdzem. Kuzynka przyniosła ze sobą na rozprawę teczkę pełną artykułów, które mają związek ze sprawą. Oficjalnie nie chciała się wypowiadać na temat całej sytuacji, ale podkreśliła, że Wiesława, opowiadając intymne szczegóły z życia księdza, zniszczyła jego dobre imię.

Cała sprawa trwa już około półtora roku. Niedługo po śmierci księdza Wiesława Dargiewicz zgłosiła się we

wrocławskiej kurii, do abp. Mariana Gołębiowskiego, ówczesnego metropolity. Opowiedziała o swojej sytuacji i poprosiła o zabezpieczenie rzeczy osobistych Waldemara Irka, niezbędnych do wykonania badań genetycznych. Odmówiono jej i skierowano do sądu. Od wielu miesięcy w sprawie nic się nie działo, wtedy matka Kubusia, za namową koleżanki, zgłosiła się do Rutkowskiego.

*

Kolejnym krokiem w sprawie będzie postępowanie spadkowe. Tabloidy wielokrotnie informowały, że duchowny zostawił testament, w którym wszystko przepisał Kościołowi. Te informacje były powielane przez inne gazety. Są jednak nieprawdziwe. Dokument sporządzony w 1997 roku, a uzupełniony w 2004 nie ma bowiem mocy prawnej. Jest tak niekonkretny, że praktycznie niewykonalny. Zapytaliśmy o zdanie prawnika, który jasno tłumaczy. - Dokument, który zmarły ksiądz nazwał testamentem, nie spełnia prawnych wymogów, koniecznych do tego, aby został on uznany za skutecznie sporządzony testament. To bardziej jest przesłanie duchowe.

AGNIESZKA HERBA
powiatowa@gmail.com

Dokument, który Waldemar Irek nazwał testamentem:

Święta Góra
Gostyń, 1.07.1997



W szczególnym dla mnie miejscu, gdzie od siedmiu lat głosiłem wiele razy rekolekcje dla Kapłanów i Sióstr Zakonnych, w samotności na modlitwie przed Bogiem i Matką Najświętszą - dziękuję za wielkie dobro, które otrzymałem z Jego Ręki.

15 lat kapłaństwa, dużo dobrych, życzliwych ludzi, ciekawa praca na różnych płaszczyznach - parafia, wydawnictwo, studia, duszpasterstwo akademickie, wojsko, uczelnia i parafia w Oławie - mam za co Panu Bogu dziękować.

Dobrzy ludzie: to Dom Rodzinny i moja rodzina z Ukochaną Mamą, Siostrzenicą i tymi, z którymi jestem złączony więzami krwi; to moi Przyjaciele duchowni i świeccy, z którymi złączył mnie los, praca i przyjaźń. Wszystkim za wszystko dziękuję. Z perspektywy patrząc, myślę, iż miałem ciekawe, pracowite życie - a ludzie, których spotkałem, byli bardzo dobrzy i sympatyczni.

Obecnie jestem proboszczem w Oławie - i wszystko, co znajduje się na plebanii (z wyjątkiem kuchni i jadalni oraz 2 dużych obrazów na drugim piętrze Matki Boskiej Ostrobramskiej, i zmartwychwstałego Chrystusa, jak też monstrencji na piętrze 3) jest moją własnością. Jestem też właścicielem samochodu. Z dużym szacunkiem do wiedzy zawartej w książkach zgromadziłem obszerny księgozbiór.

Ustanawiam następujących wykonawców mojego testamentu: ks. mgr Ryszard Trzósło (diecezja legnicka), ks. mgr Leszek Jabłoński (Wrocław), ks. mgr Edward Szajda, ks. mgr Andrzej Porębnny.

Proszę, by sprawiedliwie rozdali dobra, które po mnie zostaną - pamiętając szczególnie o Mojej Mamie oraz rozdając ludziom, o których wiecie, że byli bliscy mojemu sercu.

Z książek - proszę, by w mieście Oława utworzono bibliotekę z bogatym działem teologii, filozofii i beletrystyki.

Jestem ciekawy spotkania z żywym Bogiem. Tyle razy o nim mówiłem i myślałem - a po śmierci będę już wiedział wszystko o sensie i wieczności. Proszę o modlitwę.

Może zabrzmie to dziwnie, ale proszę, by po śmierci i ubraniu mnie w szaty - jak do Mszy świętej - zamknąć trumnę. Proszę o skromną Mszę św. bez kazania, a w jego miejsce o muzykę, której temat zna ks. Andrzej Porębnny. Proszę o skromny, bez rozgłosu pogrzeb we wczesnych godzinach rannych, na który zapraszam tych, którzy są moimi prawdziwymi przyjaciółmi.

Do zobaczenia w świecie nieskończoności
Wasz Waldemar Irek

PS

Od czasu, gdy pisałem ten testament, zmarła Moja Kochana Mama. Oddaję się Miłosierdziu Bożemu i tęsknocie. Kocham i mam wielu przyjaciół - którym za wszystko dziękuję.

O szczegółach wie ks. Ryszard Trzósło - obecny proboszcz z Lubomierza - znam jego dokładność i uczciwość, proszę, by uczynił to, o co go prosiłem w sprawie rozdysponowania tego, co po mnie zostało. Jest to własność Kościoła i chcę, aby w różnych jego organizacjach (klasztor, Kościół diecezjalny) były moje książki, obrazy i świat rzeczy. Do zobaczenia!

Waldemar Irek Oława, 2 VI 2004, g. 5.30

POWIAT

Planują zmiany

Rozpoczęto działania restrukturyzacyjne w PKS Oława. Wiadomo, że przekształceniu ma ulec oddział spółki w Strzelinie

Sprawą PKS zajmował się niedawno zarząd powiatu

Czy spółka PKS wyjdzie na prostą?

oławskiego, reprezentujący właściciela spółki. Na jednym z posiedzeń, prezes PKS omówił sytuację finansową spółki oraz przedstawił analizę ekonomiczną pomysłu utworzenia z zakładu PKS w Strzelinie - spółki z ograniczoną odpowiedzialnością.

Oddział w Strzelinie stanowi ok. 25% wartości przedsiębiorstwa. Prezes poinformował władze powiatu, że strześliński zakład osiąga znacznie słabsze wyniki finansowe niż pozostałe części PKS Oława i rzutuje negatywnie na całość przedsiębiorstwa. - Na podsta-

wie przeprowadzonej analizy wynika, że przekształcenie oddziału w Strzelinie poprawi wynik finansowy PKS - informował starosta Zdzisław Brezdeń, 29 stycznia, na sesji Rady Powiatu. - Dzięki temu zwiększy się przejrzystość zarządzania i czytelność prze-

plywów finansowych. Zarząd powiatu wyraził zgodę na rozpoczęcie działań restrukturyzacyjnych.

Zdaniem radnego Marka Szponara (PO), władze powiatu powinny najpierw omówić ten temat z Radą Powiatu, a dopiero później rozpocząć

proces restrukturyzacji spółki. Starosta Zdzisław Brezdeń przekonywał, że zarząd postępuje przejrzystość. Rozpoczęto działania, analizowane są dokumenty. Gdy gotowy będzie projekt zmian - starosta przedstawi go Radzie Powiatu.

(MON)

STAROSTWO POWIATOWE W OŁAWIE

ul. 3 Maja 1
www.starostwo.olawa.pl
www.bip.starostwo.olawa.pl



Kontakt:
tel. 71-301-15-22, fax 71-301-15-62
e-mail: info@starostwo.olawa.pl

Pracujemy w Systemie
Zarządzania Jakością
PN-EN ISO 9001:2009



Strona dofinansowana z budżetu powiatu olawskiego

Kwalifikacja wojskowa 2014

3 marca rozpocznie się w powiecie olawskim kwalifikacja wojskowa, która zastąpiła powszechny pobór. Potrwa do 24 marca i obejmie ponad pół tysiąca osób. Powiatowa Komisja Lekarska będzie pracowała w pomieszczeniach przy ul. Młyńskiej 12 a

Najpierw - w dniach od 3 do 7 marca - przed Powiatową Komisją Lekarską w Oławie staną osoby objęte kwalifikacją wojskową z miasta Oławy. 10 i 11 marca komisja będzie oczekiwać na mieszkańców gminy Domaniów, natomiast od 12 do 17 marca - na mieszkańców miasta i gminy Jelcz-Laskowice. Od 18 do 20 marca przyjmowani będą mieszkańcy gminy Oława. Panie objęte obowiązkiem stawienia się do kwalifikacji wojskowej wzywano na 21 marca.

Kto musi się stawić?

W tym roku obowiązku stawienia się podlegają mężczyźni urodzeni w 1995 roku oraz w latach 1990-1994, którzy uprzednio nie stawiali



Wojciech Kłaczkowski

Na początku marca rozpocznie się tegoroczna kwalifikacja wojskowa

się do kwalifikacji. Muszą to uczynić także mężczyźni uznani wcześniej przez komisję za czasowo niezdolnych do służby wojskowej. Dotyczy to również mężczyzn, którzy wystąpili o ponowne ustalenie zdolności do czynnej służby wojskowej - o ile nie zostali wcześniej przeniesieni do rezerwy. Do kwalifikacji mają się też zgłosić kobiety, urodzone w latach 1990-1995, które kończą naukę w szkołach medycznych, weterynaryjnych i na kierunkach psychologicznych. Kwalifikację muszą przejść również ochotnicy i ochotniczki w wieku od 18 do 24 lat (jeżeli nie posiadają

Powiatowa Komisja Lekarska...

...będzie pracować w budynku przy ulicy Młyńskiej 12 a, w godzinach od 8.00 do 14.00, z wyjątkiem dni ustawowo wolnych od pracy. Kontakt - tel./fax: 71-313-41-48.

określonej kategorii zdolności do służby).

Co zabrać ze sobą?

Osoby, które po raz pierwszy zostały wezwane do kwalifikacji, muszą wziąć ze sobą: dowód osobisty lub inny dokument potwierdzający tożsamość, dokumentację medyczną (jeżeli taką posiadają), aktualną foto-

grafię o wymiarach 3x4 cm bez nakrycia głowy, a także dokumenty potwierdzające wykształcenie lub zaświadczenie o kontynuacji nauki i posiadane kwalifikacje zawodowe. Natomiast osoby, które staną przed komisją po raz kolejny, powinny mieć przy sobie dokumentację medyczną, dowód osobisty lub inny dokument potwierdzający tożsamość i książeczkę wojskową. Osoby, które z ważnych przyczyn nie mogą się stawić przed komisją w wyznaczonym terminie i miejscu, powinny powiadomić właściwego wójta lub burmistrza nie później niż w dniu, na który wyznaczono termin stawienia się na kwalifikację. W takiej sytuacji władze samorządowe określą nowy termin. Nieodebranie wezwania nie zwalnia z obowiązku poddania się kwalifikacji. Za niestawienie się do kwalifikacji, podobnie jak wcześniej za niestawienie się przed komisją poborową, grozi kara grzywny lub ograniczenia wolności. Osoby, które w przeszłości uchylały się od służby zasadniczej, nie zostały objęte abolicją.

(WOKL)

Życzenia dla maturzystów

Nadszedł upragniony i długo wyczekiwany przez każdego maturzystę czas balów studniówkowych. Ten niepowtarzalny okres zainicjowaliśmy wspólnie zatańczonym 22 stycznia na Rynku „Oławskim polonezem maturzystów”, który stanowił przedsmak odbywających się obecnie studniówek. Jestem przekonany, że najpiękniejszy bal młodości utrwali w pamięci najwspanialsze wspomnienia z lat szkolnych

Wysiłek zdobywania wiedzy, rozwijania pasji i zainteresowań z pewnością nie pójdzie na marne. Nauka otwiera drzwi do pomyślnej przyszłości, dlatego wierzę, iż zdobyta wiedza, przełożona na mądrość życiową spowoduje, że z powodzeniem odnajdziecie swoje miejsce w dorosłym życiu. Pamiętajcie - sukces można osiągnąć tylko własną pracą, wytrwałością w dążeniu do celu, wiarą w sens pokonywania trudności oraz w to, że często nawet najbardziej śmiałe marzenia mogą się spełnić. Trzeba tylko bardzo tego chcieć i nie ustawać w dążeniach. Z entuzjazmem i umysłami pełnymi wiedzy zasiądźcie zatem za 100 dni do pierwszych w swoim dorosłym życiu egzaminów, które ułatwią drogę do realizacji marzeń i ambicji życiowych. Nie zmarnujcie tego czasu i wykorzystajcie go jak najlepiej. Bądźcie wytrwali w zdobywaniu wiedzy, solidnie się przygotujcie i uwierzcie w swoje umiejętności. Wszystkim maturzystom życzę spełnienia marzeń, zrealizowania wyznaczonych celów, a tym osobom, które jeszcze nie wiedzą, jaką wybrać drogę, odnalezienia najwłaściwszej, czyli takiej, która przyniesie spełnienie. W imieniu Rady i Zarządu Powiatu w Oławie życzę, abyście podjęli mądre i trafne decyzje, dotyczące przyszłości. Mam wielką nadzieję, że wielu spośród obecnych maturzystów, po zakończeniu studiów, jako dobrze przygotowani specjaliści w wyuczonych zawodach, zdecyduje się związać przyszłość ze swoim rodzinnym powiatem olawskim, aby wziąć odpowiedzialność za kształtowanie jego losów. Przyjmijcie najlepsze życzenia na przyszłość: wytrwałości, siły i odwagi w realizacji wytyczonych celów i marzeń. Niech nikomu nie zabraknie determinacji w dążeniu do tego, aby żyć mądrze, szlachetnie i odpowiedzialnie.

ZDZISŁAW BREZDEŃ
starosta olawski

Powiatowe szkoły zaoszczędzą na energii

Samorząd Powiatu Olawskiego wdraża w zarządzaniu jednostkami system monitorowania zużycia energii cieplnej. Jego celem jest efektywniejsze gospodarowanie energią i optymalizacja ponoszonych kosztów. System działa już we wszystkich szkołach ponadgimnazjalnych, a wprowadzony zostanie także w pozostałych jednostkach organizacyjnych powiatu

Obecnie system umożliwia bieżącą kontrolę zużycia energii. W przyszłości pozwoli także na szybką reakcję, w przypadku stwierdzonych awarii i nieprawidłowości. Dzięki nowoczesnej technologii uda się zmniejszyć rachunki za media. W wybranych okresach

dla obiektów oświatowych sporządzane będą indywidualne szczegółowe raporty, zawierające dane eksploatacyjne, techniczne i energetyczne oraz raport zbiorczy. - Dzięki wprowadzeniu systemu łatwiej będzie uniknąć sytuacji, gdy w którymś z powiatowych obiektów nastąpiłby nagły wzrost zużycia energii - tłumaczy starosta Zdzisław Brezdeń. - Wtedy osoba zarządzająca taką placówką zostanie poproszona o wyjaśnienie i interwencję. Łatwiej będzie wykryć niedoskonałości, których nie da się zauważyć w trakcie codziennej eksploatacji, ale to nie koniec korzyści. Dokona się również korekty mocy zamówionej, co w przyszłości powinno spowodować dalszy spadek wydatków na media. Oszczędności w tym

obszarze stanowią dobry kierunek działań.

Rozwiązanie, które wprowadzono, daje możliwość obrazowego i widocznego zużycia energii cieplnej. System pozwala na zdalną rejestrację oraz regulację parametrów pracy urządzeń i instalacji drogą łączności bezprzewodowej GPRS i przez internet, a także na cyfrowe przetwarzanie i analizę zbieranych danych. Na monitorze komputera będzie można sprawdzić, jakie jest zużycie w jednostkach podległych i od razu zlecić zmianę. - Już dzięki samej termomodernizacji i modernizacji systemów grzewczych w obiektach szkolnych, mamy spore oszczędności - mówi starosta Zdzisław Brezdeń. - Teraz czas na kolejny krok.

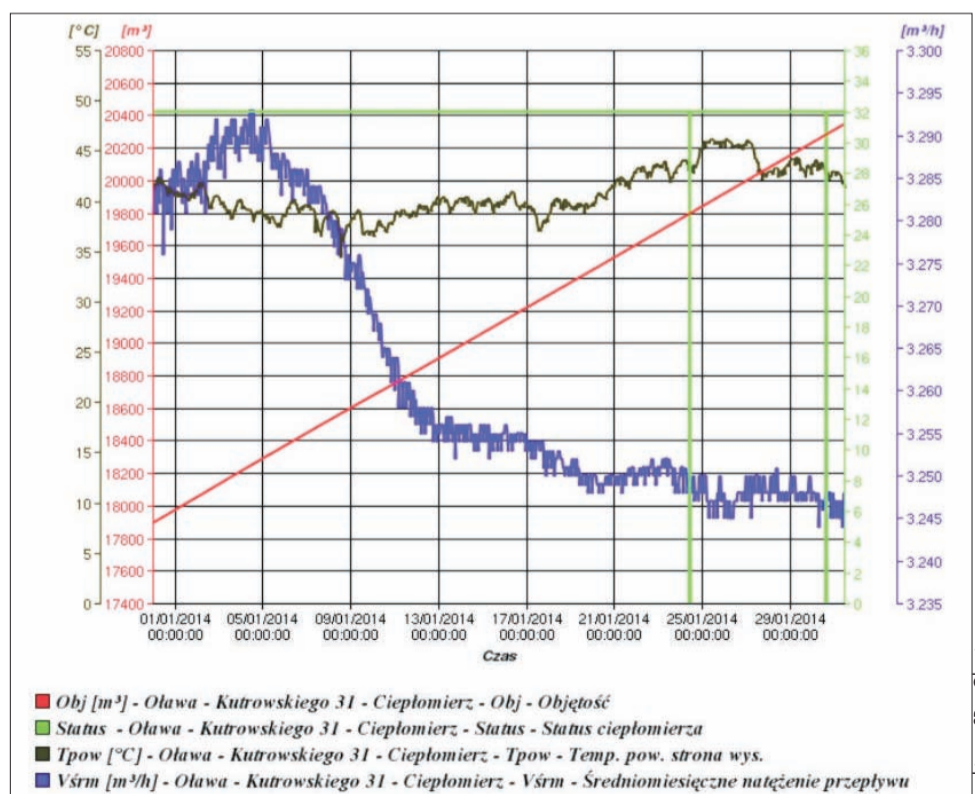

Przykładowy odczyt parametrów ciepłomierza w ZSP nr 1 w Oławie

Monitoring to obserwacja i analiza nowoczesnymi instrumentami zużycia energii oraz wykrywania miejsc, gdzie

tożycie jest nadmierne bądź nieracjonalne. Efekt monitoringu uzyskamy jednak nie tylko za sprawą urządzeń,

sieci, pomiarów, bo bardzo wiele zależy również od ludzi. Wszystko to musi współgrać. (WOKL)

Pierwszy tydzień w promocji

OŁAWA

Po konkursie

Paulina Maksymiak od 27 stycznia kieruje Wydziałem Promocji i Współpracy Europejskiej Urzędu Miejskiego. Radni znów pytają o promocję

Nowa naczelnik pokonała w konkursie na szefa wydziału sześciu kandydatów, którzy spełnili wymagania formalne.

Na sesji Rady Miejskiej 30 stycznia radni pytali, czy jej wybór był zgodny z przepisami ustawy o pracownikach samorządowych oraz czy to stanowisko jest w mieście konieczne? - *Przez ostatnie dwa lata nie było wyraźnej promocji Olawy* - mówił radny Paweł Gwiazdowicz (PiS). - *Czy na tym stanowisku nie wystarczyłby referent albo specjalista, można byłoby zaoszczędzić pieniądze i przeznaczyć je na dożywianie dzieci. Ile osób pracuje w tym wydziale?*

Burmistrz Franciszek Październik nie ma wątpliwości, że zatrudnienie pani naczelnik jest zgodne z przepisami. W wydziale pracują 3 osoby. Jego zdaniem, miasto jest dobrze postrzegane na zewnątrz - przez inwestorów i tych, którzy kupują w Oławie mieszkania. Mówią o Oławie dobrze, a rozwój miasta jest widoczny (budownictwo mieszkaniowe, inwestycje za 20 mln zł). - *Podobnie pastwiliście się nad prezesem „Term Jaku- ba”, tymczasem basen osiąga*

dobre wyniki - odpowiedział burmistrz. - *W styczniu wynik odwiedzin na basenie to 12 tys. osób i rośnie. To także wynik promocji. Nigdy nie będzie idealnie, bo do idealu się dąży, a nie osiąga się. Na dożywianie są pieniądze, proszę się o to nie martwić, nie zabraknie.*

Na początku swojej pracy naczelnik wzięła udział w pierwszym spotkaniu organizacyjnym dotyczącym imprezy „Piana Bosmana”.

(MON)



Paulina Maksymiak

Monika Gałuszka-Sucharska

POWIAT

Dotacje przyznane

Rozstrzygnięto konkurs ofert dla organizacji, stowarzyszeń i klubów sportowych. Ile dostaną od powiatu w tym roku?

Powiatowy Szkolny Związek Sportowy w Oławie otrzyma 33 tys. zł, a Powiatowe Zrzeszenie LZS w Oławie - 27,5 tys. zł - na organizację XV Dolnośląskich Igrzysk LZS i Mieszkańców Wsi. 24 tys. zł dostanie klub piłki ręcznej „Moto-Jelcz Oława”. Na zadania z zakresu wspierania i upowszechniania sportu dotacje otrzymają także: „Boks-Team” Oława - 2,4 tys. zł, „Akademia Talentu” - 3,5 tys.

Powiat podzielił pieniądze na sport, kulturę i zdrowie

zł, stowarzyszenie „Iskierka Nadziei” - 5 tys. zł (na zadanie „Pieszo i rowerem po ziemi oławskiej”) oraz fundacja „Laboratorium Futurum” - 4,5 tys. zł - na organizację zawodów koszykówki.

W kategorii „bezpieczeństwo i porządek publiczny” przyznano 3 tys. zł oławskiemu hufcowi ZHP, na szkolenia z zakresu pierwszej pomocy przedmedycznej w szkole i środowisku. Harcerze otrzymają także 15 tys. zł na zadanie z zakresu kultury - „Festiwal Powstańczy”. Kwotę 4 tys. zł powiat przeznaczył

dla „Iskierki Nadziei” na realizację programu dla dzieci niepełnosprawnych - „Odkryj swoje zdolności”. Stowarzyszenie będzie realizowało także zadanie „Gimnastyka mózgu i ciała” - za 2 tys. zł.

W ramach konkursu ofert na działalność na rzecz niepełnosprawnych pieniądze przyznano także: fundacji „Krok po kroku” - 6,8 tys. zł, stowarzyszeniu „Zawsze Kobieta” - 10 tys. zł (zajęcia rehabilitacyjne i profilaktyczne dla kobiet), Stowarzyszeniu Pomocy Dzieciom „Tęcza” - 45 tys. zł, fundacji „Pomaluj mój świat” (rehabili-

tacja 30 niepełnosprawnych na basenie) - 1,1 tys. zł.

Przyznano także pieniądze na ochronę i promocję zdrowia. 10 tys. zł otrzyma fundacja „Krok po kroku”, 9 tys. zł - „Zawsze Kobieta” (na organizację marszu różowej wstążki i biegu dla chorych na raka), 3,5 tys. zł - fundacja „Pomaluj mój świat” (na wyjazd integracyjny osób z zaburzeniami psychicznymi). 2,5 tys. zł przyznano parafii NMP Matki Pocieszenia w Oławie, która prowadzi poradnię psychologiczną „Przystań”. Parafii przyznano także 25 tys. zł

na prowadzenie specjalistycznej poradni rodzinnej.

Wątpliwości radnych - Grażyny Nosek-Baran (PO) i Krystyny Cecko (BBS) - dotyczyły finansowania i działalności poradni przy parafii NMP Matki Pocieszenia oraz kwot przyznanych klubowi bokserskiemu i fundacji „Laboratorium Futurum”. Zdaniem radnej Nosek-Baran, kwota przyznana na poradnię jest znacząca, dlatego poprosiła starostę o wyjaśnienia na piśmie. Krystynę Cecko zaniepokoiło przeznaczenie jedynie 2,5 tys. zł dla klubu „Boks-Team”,

który działa już 10 lat i odnosi sukcesy, a przyznanie 4,5 tys. zł dla fundacji, występującej po raz pierwszy o pieniądze.

Wicestarosta Joanna Kruk-Greżiak tłumaczyła, że fundację rekomendowała gmina Jelcz-Laskowice, zasięgano także opinii w Miejsko-Gminnym Centrum Kultury w J-L. Fundacja będzie działała w całym powiecie.

- *Doceniamy działalność „Boks-Teamu”* - mówił starosta Zdzisław Brezdeń. - *Uważamy, że taka kwota z naszej strony jest wystarczająca. Więcej dać nie możemy.*

Zdaniem Marka Szponara (PO), który miał zastrzeżenia co do jelczańskiej rekomendacji, pieniądze ciągle są dzielone według takiego samego klucza.

MONIKA GAŁUSZKA-SUCHARSKA
msucharska@gazeta.olawa.pl

GMINA OŁAWA

Z sesji

Radni zaakceptowali plany pracy stałych komisji Rady Gminy Oława, na pierwsze półrocze

Głosowanie nad projektami uchwał odbyło się na sesji Rady Gminy, 23 stycznia. Przyjęto je jednogłośnie.

Komisja Finansów i Rozwoju Gospodarczego, której przewodniczy radny Piotr Krótki, w styczniu przeanalizuje ubiegłoroczną działalność Gminnego Ośrodka Pomocy Społecznej oraz koszty utrzymania Domu Dziennego Pobytu w Oleśnicy Małej. W lutym przyjrzy się polityce podatkowej gminy. W kolejnych miesiącach zapozna się ze sprawozdaniem z realizacji inwestycji, współfinansowanych ze źródeł zewnętrznych. Radni chcą też poznać związane z tym plany na przyszłość. Przed zakończeniem półrocza członkowie komisji przyjrzą się inwestycjom oświatowym

Czym zajmą się radni?



Radni Gminy Oława przyjęli plany pracy komisji stałych, działających przy Radzie Gminy

- bieżącym i planowanym. Pod koniec półrocza przeanalizują funkcjonowanie ustawy śmieciowej - wpłaty, wydatki i ściągalskość opłat.

Działanie tej ustawy sprawdzi też Komisja Rolnictwa, Ochrony Środowiska i Gospodarki Komunalnej, której przewodniczy Kazimierz Mądryk. Wcześniej zajmą się

tematem wyrównywania dróg śródpolnych oraz problemem odzyskiwania gruntów po upływie okresu dzierżawy. Sprawdzą efektywność działania spółek wodnych i poruszą aspekty prawne związane z podnoszeniem terenów przez właścicieli działek.

Komisja Oświaty, Kultury, Zdrowia i Spraw Socjalnych

z Arturem Piotrowskim na czele wysłucha sprawozdania finansowego oraz informacji z realizacji imprez, organizowanych przez Gminne Centrum Kultury, Sportu i Rekreacji, które z początkiem roku przestało istnieć. W jego miejsce powołano referat kultury.

W lutym komisja oświaty wysłucha sprawozdania

z realizacji zadań Gminnej Komisji ds. Profilaktyki i Rozwiązywania Problemów Alkoholowych oraz Przeciwdziałania Narkomanii. W kolejnych miesiącach przyjrzy się zmienionej ustawie o pomocy społecznej oraz problemom przemocy w rodzinie. Przedstawiciel Gminnego Ośrodka Pomocy Rodzinie przedstawi radnym wizję pomocy mieszkańcom.

Radni wezmą też pod lupę wszystkie szkoły funkcjonujące w gminie. Przeanalizują pod kątem liczby uczniów i stopnia przygotowania sześciolatków do podjęcia nauki. Sprawdzą również stan techniczny budynków szkolnych.

W czerwcu tym tematem zajmie się również Komisja Przestrzegania Prawa i Porządku Publicznego, której przewodniczy Weronika Olech. Drugie półrocze pracy radni rozpoczną od wysłuchania informacji o funkcjonowaniu Domu Samopomocy w Oleśnicy Małej. Następnie spotkają się z przedstawicielem Straży Gminnej, który przedstawi informacje

o przestępczości na terenie gminy i sposobach jej zapobiegania. Szef Gminnego Zespołu Oświaty opowie, jak wygląda bezpieczeństwo dowozu dzieci do szkół. Komisja skontroluje także działanie kanalizacji sanitarnej na terenie całej gminy i oceni ją pod względem jakości usług.

Odcinkom kanalizacji w Marcinkowicach, Stanowicach oraz Owczarach dokładnie przyjrzy się Komisja Rewizyjna z Pawłem Bubałą na czele. Szczególnie chodzi o rozliczenie tych inwestycji.

W tym półroczu radni przeanalizują koszty utrzymania placów zabaw. Ocenią stan techniczny dróg gminnych oraz powiatowych na terenie gminy. Zajmą się też ciągnącą się od lat sprawą zobowiązań gminy Oława wobec Zakładu Energetycznego ESV. Wezmą też pod lupę gospodarkę odpadami komunalnymi.

W kwietniu wszystkie komisje przeanalizują sprawozdanie z wykonania budżetu gminy Oława za rok 2013.

WIOLETTA KAMIŃSKA
wkaminska@gazeta.olawa.pl

informacje

Biuletyn Informacji Publicznej
http://www.um.jelcz-laskowice.finn.pl/

URZĄD MIASTA I GMINY
JELCZ-LASKOWICE



strona dofinansowana
z budżetu miasta i gminy
Jelcz-Laskowice

W INTERNECIE:
www.jelcz-laskowice.pl
poczta elektroniczna:
um.info@jelcz-laskowice.pl

Ferie w mieście

Dzieci i młodzież, tegoroczne ferie zimowe spędzający w domach, nie będą narzekać na nudę. Specjalnie dla nich w szkołach przygotowano różne formy zajęć, głównie sportowych. Będą mogli również korzystać z jednej bezpłatnej godziny dziennie z basenu oraz lodowiska.

Pływalnia Miejska będzie dostępna dla uczniów, od poniedziałku do piątku, w godzinach 10.00 - 15.00 (ostatnie wejście o godz. 14.00), natomiast lodowisko w godzinach 9.00 - 14.00 (ostatnie wejście o godz. 13.00). Zajęcia na lodowisku prowadzone będą przez animatora. Podstawą do bezpłatnego skorzystania z wyżej wymienionych obiektów jest legitymacja szkolna z adresem zamieszkania.

Bogatą ofertę przygotowali kluby i świetlice środowiskowe: „Opty”, „Kuźnia” i „Top”. Zapraszamy swoich podopiecznych na zajęcia plastyczne, muzyczne, fotograficzne, zabawy taneczne, zmagania sportowe, wspólne seanse filmowe, wyjazdy do kina i wyjścia na basen.

Wiele atrakcji czekać będzie również w Miejsko-Gminnym Centrum Kultury. Od 17 do 28 lutego będą się odbywały warsztaty plastyczne, ceramiczne, taneczne, fotograficzne, wokalne i literackie, a także przedstawienie teatralne oraz bal karnawałowy.

Ze względu na prace konserwacyjno-remontowe, w czasie ferii nieczynna będzie hala sportowa przy pl. Partyzantów 1.

Więcej o ofercie na ferie - na s.23

JK

ZAPRASZAMY
na XVIII Wielki Bal Sportowca,
który odbędzie się w Hotelu „Antonio”
w Jelczu-Laskowicach, ul. Wrocławska 10
22 lutego 2014
godz. 20:00 - 4:00

W czasie balu wiele niezapomnianych atrakcji
i niespodzianek,

jak zwykle fantastyczne menu:
obiad, kolacja i wiele przystawek.

Zagra zespół „Zgrana para”

Koszt udziału w balu: 240 zł od pary

Zapisy przyjmowane są do 15 lutego

pod numerami telefonów:

606 968 326, 663 734 498, 603 912 436

ZAPRASZAMY

OTWARTY KONKURS OFERT z 3 lutego 2014 roku

GMINA JELCZ-LASKOWICE, reprezentowana przez burmistrza Jelcza-Laskowice ogłasza otwarty konkurs ofert na realizację w 2014 roku n/w zadania, w formie powierzenia lub wsparcia zadania wraz z udzieleniem dotacji na sfinansowanie lub dofinansowanie ich realizacji, w ramach wspierania i upowszechniania kultury fizycznej wśród mieszkańców miasta i gminy Jelcz-Laskowice

Zadanie:

Upowszechnianie kolarstwa poprzez prowadzenie zorganizowanego szkolenia sportowego,
udziału w zawodach

Oferty należy składać w terminie do dnia 24 lutego 2014r. w sekretariacie Urzędu Miasta i Gminy Jelcz-Laskowice, ul. Witosa 24, pokój nr 20.

Szczegółowe informacje oraz wzór formularza znajdują się na oficjalnej stronie UM i G Jelcz-Laskowice www.jelcz-laskowice.pl oraz w Biuletynie Informacji Publicznej www.um.jelcz-laskowice.finn.pl

7.02.2014
piątek
godz. 18.00

SOLO
FESTIWAL

ANNA ŚLIWA
– ANIELSKIE
SMYCZKI

Dyrektor Festiwalu
JULIA KARPETA

Patronat
NFM | FILHARMONIA WROCŁAWSKA
STOWISZCZYSTWA ANIELSKIE

JELCZ-LASKOWICE
Sala Urzędu Miasta i Gminy
ul. Witosa 24

Organizatorzy:
Wrocławskie Miasto Episkop
Związek
Związek
Związek
Związek
Związek
Związek
Związek
Związek
Związek



Punkt Informacyjno-Kontaktowy ds. Regionalnego Programu Operacyjnego Województwa Dolnośląskiego w Trzebnicy zaprasza na bezpłatne konsultacje w ramach Programu Regionalnego

Przedsiębiorco potrzebujesz środków unijnych na rozwój biznesu?

Urząd Miasta i Gminy w Jelczu-Laskowicach

7 lutego 2014 r. w godzinach 09:00-11:20

Sala 11A

GMINA DOMANIÓW

Bez wyboru

W ławach Rady Gminy Domaniów od kilku tygodni zasiada nowy radny - Stanisław Mały z Jankowa. Zaprzysiężono go na sesji grudniowej, a już na styczniowej pokazał, że nie będzie się zaliczał do grupy milczących rajców. - *Kolega Mały wcale nie jest taki mały, bo to przecież chłop jak dąb!* - Wincenty Żygadło, radny z Domaniowa, tak charakteryzuje fizyczne przymioty nowego rajcy

Stanisław Mały zastąpił Fryderyka Bochenkiewicza, zmarłego nagle latem ubiegłego roku wieloletniego radnego z Jankowa, przez dwie kadencje pełniącego funkcję

Mały wielki człowiek

przewodniczącego domaniowskiej Rady Gminy. Po jego śmierci ogłoszono wybory uzupełniające do Rady Gminy Domaniów, wyznaczając je na 24 listopada 2013. Jak się jednak okazało, nie trzeba ich było przeprowadzać, bo jedynym zarejestrowanym kandydatem był Stanisław Mały. Objął więc mandat radnego bez walki. - *Pan Fryderyk był prawie jak „Titanic” - wielki i potężny, tylko że za życia niezatapialny, dwukrotnie konkurowałem z nim w wyborach, ale bez powodzenia - mówi trochę żartobliwie, ale z szacunkiem o swoim poprzedniku obecny jankowicki samorządowiec.*

Przysięgę złożył na sesji grudniowej, a na następnej, 30 stycznia, pokazał iż będzie

należał do aktywnych rajców. W punkcie interpelacji i zapytania poprosił panią wójt Dorotę Swadek-Schneider o odbudowę wiaty na przystanku autobusowym w swojej miejscowości. Kilkanaście dni temu w niewyjaśnionych okolicznościach drewniana wiatka doszczętnie spłonęła. - *Z tego przystanku codziennie korzystają dzieci dojeżdżające do szkoły, więc czekając na autobus, marzną i często też mokną* - argumentował Stanisław Mały.

Szefowa domaniowskiego samorządu zadeklarowała, że wiatka będzie odbudowana tak szybko, jak się tylko da, ale gmina musi najpierw uzyskać pozytywną opinię wojewódzkiego konserwatora zabytków,

gdyż przystanek autobusowy jest usytuowany tuż obok jankowickiej świątyni, która jest obiektem chronionym.

Rajca z Jankowa zabrał głos na styczniowej sesji także podczas gorącej dyskusji, na temat farm wiatrowych (piszemy o tym szerzej w odrębnym tekście, na str. 18).

Stanisław Mały jest żonaty, ma 49 lat i dwóch synów w wieku szkolnym. Z wykształcenia jest elektromechanikiem - ukończył zasadniczą szkołę zawodową o tej specjalności we Wrocławiu. Wspólnie z żoną prowadzi w Jankowie dziesięciohektarowe gospodarstwo rolne - specjalizują się w uprawie ziemniaków.

(KAT)



Na styczniowej sesji nowy jankowicki radny Stanisław Mały udowodnił, że mimo krótkiego czasu do końca kadencji, będzie aktywnie działał w domaniowskim samorządzie

Krzysztof Trybulski



Dzięki takim spotkaniom coraz więcej osób wie, jak się zachować, gdy zadzwoni fałszywy wnuczek

O bezpieczeństwie starszych

OŁAWA
Uniwersytet III wieku

Od dwóch lat policjanci spotykają się z mieszkańcami i tłumaczą, jak unikać niebezpiecznych sytuacji i nie dać się oszukać

Tym razem wykład dotyczył przemocy domowej

i „niebieskiej karty”. Spotkanie prowadził podinsp. Tomasz Bochenek, naczelnik wydziału prewencji KPP w Oławie. Pomagał mu podkom. Piotr Woroniecki, który ostrzegł przed oszustami, wyłudzającymi duże pieniądze metodą na wnuczka. Funkcjonariusze apelowali o wyjątkową czujność i niewpuszczanie obcych do domu.

(AH)

Profilaktyczne spotkanie w bibliotece

OŁAWA
Dla dzieci

W Bibliotece Pedagogicznej zorganizowano zajęcie z profilaktyki zdrowotnej „Dbajmy o zęby”

W czasie spotkania dzieci wysłuchały wierszy „Wilku u dentysty”, „Zęby” oraz „Ból zęba”. Odpowiadały na pytania, dotyczące zębów i sposobów ich pielęgnacji, oglądały duże profesjonalne plansze ilustrujące budowę zdrowego zęba oraz objętego próchnicą. Rozwiązywały tematyczną krzyżówkę, wyklejały na planszach produkty, które nie szkodzą jamie ustnej, ale ich jedze-



Uczestnicy zajęć

nie sprzyja powstawaniu próchnicy.

(KT)

Biblioteka Pedagogiczna w Oławie

zaprasza codziennie, od poniedziałku do piątku, w godzinach 11.00 - 18.00.

Adres: Oława, ul. Kutrowskiego 31a, (dawny Internat Zespołu Szkół) tel. 71 313 27 04, olawa@dbp.wroc.pl
www.dbp.wroc.pl/biblioteki/olawa/

arch. Biblioteki Pedagogicznej w Oławie

Listy, opinie, polemiki

OPINIE PREZENTOWANE W TEJ RUBRYCE NIE ZAWSZE SĄ ZGODNE Z POGLĄDAMI REDAKCJI

Jako radny, a przede wszystkim mieszkańiec miasta i gminy Jelcz-Laskowice, chciałbym zabrać głos w sprawie decyzji komendanta powiatowej Policji w Oławie Tomasza Morawieckiego, dotyczącej zakupu pojazdów dla policji. Uważam, że jest to metoda „na złego Janosika”, bowiem polega na zabieraniu zaradnym i rozdaniu bezradnym

Na początku 2013 Komisja Samorządu i Prawa pozytywnie zaopiniowała wniosek komendanta Komisariatu Policji w Jelczu-Laskowicach, o dofinansowanie zakupu

Zły Janosik

samochoodu terenowego dla policji. Wniosek wydawał się nam uzasadniony, gdyż wielu mieszkańców naszej gminy pamięta tragedie, związane z powodziami w 2007 i 2010 oraz to, że znaczna część terenów naszej gminy to rzeki, lasy i tereny podmokłe. Taki samochód byłby bardzo potrzebny.

W kwietniu 2013 radni przegłosowali uchwałę, na mocy której przekazano 60 tys. zł do Komendy Powiatowej Policji w Oławie - na zakup samochodu terenowego.

Jednakże nowy komendant oławskiej policji samowolnie zmienił poprzednią decyzję i zamiast terenowego auta, zakupił 3 samochody osobowe KIA i - co najbardziej trudne do przyjęcia - tylko

jeden z nich został przeznaczony dla Komisariatu Policji w Jelczu-Laskowicach!

Wiadomo, że każdy komendant lansuje własną politykę, dotyczącą utrzymania porządku i bezpieczeństwa na swoim terenie. Jednak kiedy szef oławskiej KPP na łamach prasy („GP-WO” nr 5/2014) stwierdził, że konsultował swoją decyzję, dotyczącą zakupów samochodów, z samorządem, zdziwiłem się, bo nie dość, że to nieprawda, to jeszcze jest to decyzja budząca olbrzymie kontrowersje.

Panie komendancie! Samorząd to nie tylko władza, ale także radni, którzy poprzez odpowiednie uchwały, decydują o rozdysponowaniu środków publicznych. Jeżeli pan

komendant przed zakupem trzech nowych samochodów poinformowałby darczyńców (pisemnie lub w bezpośredniej rozmowie na sesji) o swojej nowej decyzji, myślę, że nic złego by się nie stało. Należało się to nam ze zwykłej przyzwoitości. Samorząd Jelcza-Laskowice w ostatnich ośmiu latach wspomógł miejscowy Komisariat Policji kwotą 490 tys. zł (dofinansowanie zakupów samochodów służbowych, dodatkowe patrole, nagrody dla policjantów, sprzęt specjalistyczny). Radni nigdy nie odmówili Komisariatowi Policji w J-L wsparcia finansowego, przeznaczonego na poprawę bezpieczeństwa mieszkańców. Jednakże decyzja o zabranii dwóch nowych samochodów osobowych (KIA i hyundai) z Komisariatu Policji w J-L, do dyspozycji komendanta z Oławy - przelała szalę goryczy,

bo dotyczy przecież pojazdów, do których najwięcej środków dołożył nasz samorząd.

Panie komendancie! Rozumiem, że policja jest niedofinansowana i trzeba ją wspierać, poprawiając bezpieczeństwo mieszkańców. Nasz samorząd w J-L odpowiedzialnie podchodzi do sprawy ciągłego wspierania miejscowej policji, bo widzi pozytywne skutki. Ilość i jakość taboru samochodowego znacznie wpływa na poprawę bezpieczeństwa mieszkańców.

Nie zgadzam się jednak, aby środki publiczne naszej gminy i zaradność miejscowych policjantów była eksportowana przez pana komendanta powiatowego policji do miejsc, gdzie samorządy mniej się angażują w sprawy bezpieczeństwa swoich mieszkańców.

TADEUSZ BABSKI
radny Rady Miejskiej w J-L

OŁAWA

Polityczne deklaracje

Stowarzyszenie

**„Przejrzysta Oława”
zapowiada, że wystawi
kandydatów do
oławskiej Rady Miejskiej
i poprze tych, którzy
chcą przerwać rządy
Bezpartyjnego Bloku
Samorządowego**

„Przejrzysta Oława”, reprezentowana przez Roberta Padulę, Mieczysława Koprowskiego i Łukasza Niżyńskiego, chce wystawić także kandydata na burmistrza Oławy. Ten, na którego stawiali wcześniej, raczej nie będzie startował. - *Koledzy namawiają mnie, żebym startował, ale jeszcze za wcześnie, żeby o tym mówić* - powiedział Mieczysław Koprowski 29 stycznia, na konferencji prasowej stowarzyszenia. - *Rozmawiamy, bierzemy pod uwagę różne opcje. Nie wykluczamy współpracy z innymi ugrupowaniami.*

Deklarują, że będą wspierali wszystkich, którzy mają inne spojrzenie na sprawę miasta niż BBS.

Pójdą z każdym przeciwko BBS



Konferencja prasowa stowarzyszenia „Przejrzysta Oława”. Od lewej: Robert Padula, Mieczysław Koprowski i Łukasz Niżyński

- *To, że burmistrz Franciszek Październik ponownie nie startuje, niczego nie zmienia* - mówił Robert Padula. - *Dopuszczamy wszelkie koalicje przeciwko temu układowi.*

Jeszcze nie wiadomo, czy wystawią kandydatów do Rady Gminy Oława. Szanse są niewielkie, ale stowarzyszenie zbiera chętnych. Na pewno nie będzie walczyło o powiat. - *Nie w tych wyborach* - mówił Robert Padula, etatowy członek zarządu powiatu.

Stowarzyszenie odniosło się także do decyzji Franciszka

Października o niestartowaniu w tegorocznych wyborach na burmistrza. Jego rezygnację przyjęli z zadowoleniem. - *Kończy się pewna era w historii Oławy* - mówił Łukasz Niżyński. - *12 lat rządów Franciszka Października to okres nepotyzmu, kolesiostwa i partyjniactwa.*

Zdaniem „Przejrzystej Oławy”, kandydat namaszczony przez burmistrza Października - Tomasz Frischmann - będzie kontynuował obecny styl rządzenia Oławą, bo jako radny niczym się nie wyróżnił, jest taki, jak większość radnych BBS - mierny, bierny, ale wierny.

Na konferencji poruszono także temat procesów, które miasto przegrało z podwyko-

nawcami, pracującymi przy budowie basenu. - *Z pism i odpowiedzi, które otrzymałem od burmistrza Października, wynika, że przed rozliczeniem z głównym wykonawcą nie rozliczono podwykonawców* - mówił Mieczysław Koprowski. - *Pisma są niespójne i zaprzeczają sobie wzajemnie. Miasto zapłaciło 1,38 mln zł za przegrane procesy, a w kolejce są następni podwykonawcy. Jako stowarzyszenie nie chcemy nikogo obwiniać, ale widoczny jest brak kontroli ze strony inżyniera kontraktu, który decydował o wszystkim.*

Robert Padula odniósł się do sprawy braku asystenta rodziny w Oławie. „Przejrzysta Oława” uważa, że zatrudnienie asystenta pomogłoby wielu rodzinom i uchroniło miasto przed ponoszeniem kosztów, związanych z umieszczeniem dzieci w rodzinach zastępczych.

Pozostawimy to do rozstrzygnięcia organom ścigania.

„Przejrzystą Oławę” niepokoi także podział pieniędzy na sport i organizacje pozarządowe. Zgodnie z zaleceniami RIO, powinien być ogłoszony konkurs ofert. Mieczysław Koprowski odniósł się także do sprawy przystanków miejskich. Złożył do burmistrza wnioski o ich budowę (zgodnie z wcześniejszymi postulatami mieszkańców). Burmistrz wycenił koszt wymiany jednej wiaty na 6 tys. zł i poprosił Koprowskiego o wskazanie przystanków do budowy. - *To chyba był żart, bo to urzędnicy miejscy powinni to zrobić i porozmawiać z mieszkańcami* - mówił Koprowski.

Robert Padula odniósł się do sprawy braku asystenta rodziny w Oławie. „Przejrzysta Oława” uważa, że zatrudnienie asystenta pomogłoby wielu rodzinom i uchroniło miasto przed ponoszeniem kosztów, związanych z umieszczeniem dzieci w rodzinach zastępczych.

MONIKA GAŁUSZKA-SUCHARSKA
msucharska@gazeta.olawa.pl

Listy, opinie, polemiki

OPINIE PREZENTOWANE W TEJ RUBRYCE NIE ZAWSZE SĄ ZGODNE Z POGŁĄDAMI REDAKCJI

W 52. numerze Waszej gazety, Marian Koprowski w imieniu grupy inicjatywnej wywołał mnie do wyrażenia opinii na temat Jelczańskich Zakładów Samochodowych

Pracę w JZS rozpocząłem 1 września 1978, a zakończyłem 31 sierpnia 1990. Pracowałem na stanowisku zastępcy dyrektora ds. ekonomicznych, a w ostatnim okresie byłem pierwszym zastępcą dyrektora Jana Dalgiewicza. Gdy obejmowałem stanowisko, Jelcz był przedsiębiorstwem deficytowym, przynosił straty. W wyniku podjętych działań, a szczególnie w wyniku zmiany cen na nasze wyroby, w niedługim czasie osiągnęliśmy zysk, co pozwoliło spłacić kredyt inwestycyjny, zaciągnięty na uruchomienie licencyjnego autobusu, a także w niedługim czasie wykupić odlewnię żeliwa w Kątach Wrocławskich, a następnie Zakłady „Polmo” w Szczecinie, z załogą ponad 2100 osób. Wymagało to wydania kilku milionów. Na wykupienie zakładu w Szczecinie nie stać było FSA w Warszawie, FSM w Bielsku-Białej, czy „Stara” ze Starachowic. Przypomnę, że w latach 80. Jelcz był notowany na li-

Marian Łącki o JZS Jelcz

ście 500 największych firm w Polsce - na miejscu od 23 do 14. Byliśmy największym przedsiębiorstwem w woj. wrocławskim.

Ponadto w ostatnich latach, oprócz opracowania i wdrożenia jelczańskiego systemu prac wewnętrznego rozrachunku gospodarczego, stać nas było na:

- sprzedaż w barach, które były przy każdej hali oraz w budynkach biurowych i w stołówkach, wyrobów naszego Zakładu Żywnienia Zbiorowego, kierowanego przez nieodżałowanego śp. Andrzeja Rutkowskiego, w cenie wsadu do kotła,

- pokrywanie pełnych kosztów wczasów pracowników raz na trzy lata, w naszych domach wypoczynkowych i na tzw. wczasach pod gruszą, oraz kolonii dla dzieci w naszym zameczku w Strzekęcinie, w województwie koszalińskim,

- dowóz pracowników naszymi autobusami,

- utrzymywanie sanatorium, domu wypoczynkowego;

- utrzymywanie KS „Moto-Jelcz” Oława i wybudowanie hali sportowej w Oławie,

- utrzymywanie orkiestry dętej i zespołu estradowego,
- wybudowanie ujęcia wody dla Jelcza i Laskowic,
- wybudowanie drogi i placów wokół budynków biurowych na osiedlu mieszkaniowym,

- wykupienie za 20 mln zł udziałów w Banku Rozwoju Eksportu, które później stanowiły gwarancję zaciąganych kredytów przez nowe kierownictwo Jelcza,

- wybudowanie na Biskupinie we Wrocławiu nowej siedziby, z zapleczem technicznym, dla Ośrodka Badawczo-Rozwojowego Jelcza,

- wybudowanie wielu wiat i magazynów na materiał, które kiedyś magazynowane były pod chmurką.

W ostatnich latach praktycznie wszystkim pracownikom, odchodzącym na emeryturę, przyznawaliśmy rok przed odejściem znaczących podwyżek płac i nagród, celem uzyskania przez nich wyższych emerytur.

Nie będę wspominał innych wydatków na rzecz kultury, uczelni, czy naszej służby zdrowia oraz szkoły zawodowej i średniej.

Wszystko to wymagało wysiłku, codziennej żmudnej pracy oraz wyborów racjonalnych przedsięwzięć, służących Jelczowi. W ówczesnym systemie gospodarczym dyrektorzy bardzo często musieli wyjeżdżać do Komisji Planowania, ministerstw (przemysłu, finansów, pracy i polityki społecznej), Zjednoczenia, Polmotu, a szczególnie do naszych dostawców materiałów i kooperantów. Zazwyczaj dzień pracy wynosił 12-14 godzin, nie wspominając pracy w dni wolne i święta. Odbywało się to kosztem naszych rodzin.

Należy wspomnieć, że w Jelczu działały w ówczesnym czasie: Komitet Zakładowy PZPR, Związek Zawodowy zrzeszony w CRZZ, NSZZ „Solidarność”, Związek Zawodowy Inżynierów i Techników, Związek Młodzieży Socjalistycznej, Związek Kombatantów, Liga Kobiet i Związek Honorowych Dawców Krwi, a nade wszystko Rada Pracownicza, która decydowała o strategii rozwoju (podział zysków), obsadzie kierownictwa, a właściwie za nic nie odpowiadała.

Odchodząc z Jelcza, wraz z dyrektorem Dalgiewiczem, pozostawiliśmy: ponad 50 mln zysku, wypracowanego do końca sierpnia, ok. 800 pojazdów gotowych do sprzedaży, materiały na rok produkcji (oprócz zespołów pochodzących z kooperacji), pełną płynność finansową i zdolność kredytową, bez zobowiązań przeterminowanych, bieżąco wypłacane wynagrodzenia.

Za naszych czasów nie było żadnych zwolnień grupowych, a tylko delegowanie do pracy w innych zakładach, w tym w Czechosłowacji, oraz bezpłatne urlopy (dotyczyły głównie pracowników, posiadających ziemię).

Z pracy w Jelczu odszedłem za porozumieniem stron, po rozmowie z dyrektorem Krzysztofem Rozenbergiem, który wezwał mnie z rana do siebie, oświadczając, że nie widzi współpracy ze mną, ponieważ nie udostępniłem materiałów zespołowi, który on powołał (byli to prawie wszyscy jego przyszli zastępcy). Wywołało to moje ogromne zdumienie, ponieważ nie było takiego zdarzenia. Następnego dnia dyrektor Rozenberg znowu mnie zaprosił do swojego gabinetu, przeprosił mnie za powyższe słowa i prosił o dalszą

pracę. Na to oświadczyłem, że w sytuacji takiej zmienności i braku wzajemnego zaufania nie widzę z nim dalszej współpracy. Odszedłem, żegnany oklaskami na Konferencji Delegatów. Życzyłem wszystkim jelczanom zdrowia i miejsc pracy. Przez ostatnie dwa dni zwoziłem do domu kwiaty i drobne upominki, jakie otrzymałem od delegatów wszystkich zakładów i samodzielnych komórek organizacyjnych, za co wszystkim jeszcze raz gorąco dziękuję.

O pracy w Jelczu nigdy nie zapomnę, mimo że na byłem się nerwicy i choroby wieńcowej. Wszystkim jelczanom, którzy pracowali w tym czasie co ja, a także następcom, z głębi serca życzę zdrowia i jak najmniej trosk, a dużo powodów do zadowolenia. Za ewentualne błędy przepraszam.

MARIAN ŁĄCKI

PS

Proszę wybaczyć, że nie napisałem o przyczynach likwidacji JZS Jelcz. Powody są dwa. Pierwszy - nie pracowałem w tym czasie w zakładzie, a drugi - nie miałem i nie mam dostępu do dokumentów.

UBEZPIECZENIA DLA CIEBIE I TWOICH BLISKICH

POMOC na RAKA!

GRUPA NIEFORMALNA
najlepsze ubezpieczenie grupowe na rynku

Zdrowie mojego dziecka, jest dla mnie najważniejsze

Zadzwoń 22 350 77 46
umów się na spotkanie w Oławie
więcej / niż standard

AXA

OKNA PCV
PRODUKCJA - MONTAŻ

RATY PARAPETY * ROLETY

W standardzie:

- zaczep antywłamaniowy
- szyba termoizolacyjna U-1,1
- blokada antyzatraskowa
- blokada klamki
- mikrowentylacja
- okucia Winkhaus
- szare uszczelki

SCHEUCO INTERNATIONAL CORONA

Ratowice, ul. Wrocławska 54 (przy kościele), tel./fax: 71 318 91 77, tel. 606 645 107

Domaniów, dnia 6 lutego 2014 r.

SPROSTOWANIE
do ogłoszenia o wyłożeniu do publicznego wglądu projektu miejscowego planu zagospodarowania przestrzennego „Farma Wiatrowa – Domaniów 1”

W nawiązaniu do ogłoszenia zamieszczonego w „Gazecie Powiatowej Wiadomościach Oławskich” z dnia 30 stycznia 2014 r. informuję, że błędnie podano w nim termin ponownego wyłożenia do publicznego wglądu projektu miejscowego planu zagospodarowania przestrzennego „Farma Wiatrowa – Domaniów 1” wraz z prognozą oddziaływania na środowisko oraz termin składania uwag i wniosków do planu miejscowego.

Wyłożenie do publicznego wglądu ww. planu miejscowego odbędzie się w dniach od 13 lutego 2014 r. do 6 marca 2014 r. w Urzędzie Gminy Domaniów godzinach urzędowania, tj. pn., wt., czw. 7.00 – 15.15, śr. 8.00 – 16.15, pt. 7.00 – 14.00, [pokój nr 3 (parter)].

Uwagi do projektu planu oraz uwagi i wnioski w sprawie przeprowadzenia strategicznej oceny oddziaływania na środowisko wyżej wymienionego planu miejscowego, należy składać wni przekraczalnym terminie do dnia 20 marca 2014 r.

Termin i miejsce dyskusji publicznej pozostaje bez zmian – tj. 19 lutego 2014 r. w Urzędzie Gminy Domaniów o godz. 14.00.

Dorota Swadek-Schneider
WÓJT GMINY DOMANIÓW

OKNA PVC
www.polokno.pl

greenline SYSTEMY BEZOŁOWIOWE 5-KOMOROWE

KÖMMERLING
SALAMANDER

Brüggmann

Ratowice k. Jelcza-Laskowic
ul. Odrzańska 42
tel. 71 318 91 84, tel./fax 71 31891 37
e-mail: biuro@polokno.pl

KURS ZAWÓD

■ kierowca wózków jezdniowych (certyfikat angielski i niemiecki)
■ obsługa suwnic, wciągników żurawi (HDS)
■ elektroenergetyczne SEP (1,2,3)
■ spawalnicze - podnoszenie kwalifikacji
■ podesty ruchome przejezdne
■ kosi i piły spalinowe
■ BHP, inne na zlecenie również w zakładzie pracy

tel. 71-313-21-21
tel./fax 71-393-10-08
kom. 691-716-663
kom. 691-716-555

www.szkoleniakursy.com

KURSY
ZAKŁAD DOSKONALENIA ZAWODOWEGO

1. Wózek widłowy
2. Komputerowy - nabór
3. Prawo jazdy kat. B
4. BHP i inne
5. Piec i palacz c.o.
6. Pedagogiczny
7. Kasy fiskalne, minimum sanitarne - nabór
8. Przewóz materiałów niebezpiecznych ADR
9. Udzielania pierwszej pomocy
10. Kurs kwalifikacyjny na tytuł robotnika wykwalifikowanego lub mistrza w zawodzie handlowiec, kucharz i inne

OŁAWA, ul. 1 Maja 44, tel. 71 313 25 99

OKNA
drewnianie i PCV

DRUTEX

STOLARSTWO WALCZAK
www.walczak.com.pl

OŁAWA, ul. OPOLSKA 27, tel./fax 71 313 48 69, tel. 71 303 38 08, biuro@walczak.com.pl

7 lat na olawskim rynku

OKNA BRAMY
AUTOMATY ROLETY PARAPETY DRZWI

NOWOŚĆ! DOMOFONY I VIDEOFONY

www.omega-phu.pl

OŁAWA, ul. Opolska 7, tel. 71 303 44 12; ul. Chrobrego 23, tel. 71 735 16 84

NATUR HOUSE
Centrum Dietetyczne Naturhouse

UWAGA NADWAGA!

Skorzystaj z **bezpłatnej** konsultacji dietetycznej!

Brzeg
ul. Dzierżonia 12
tel. 77 461 20 80

OPIEKA DIETETYKA
DOPASOWANA DIETA
NATURALNE SUPLEMENTY

Godziny otwarcia:
Pon. 10:00 - 18:00
Wt, Śr. 9:00 - 17:00
Czw, Pt. 8:00 - 16:00

Budomet-okna
Oława ul. Opolska 7, tel. 71 313 21 34, fax 71 318 76 93

OKNA
BEZOŁOWIOWE 5 komorowe pcv
szyby dwukomorowe
U=0,7 W/m²

ALUMINIUM
- FASADY
- OGRODY ZIMOWE
- DRZWI
- wahadłowe
- automatyczne
- składane

BRAMY
GARAŻOWE, PRZEMYSŁOWE
- segmentowe, uchylne
- automatyka

**ROLETY, PARAPETY
MARKIZY, DRZWI**

ogrodzenia

KONSTRUKCJE NIETYPOWE

gazeta.olawa.pl
OBSŁUGA PRAWNA FIRM

e-wydanie już w sprzedaży

Gazety.pl



Największy portal w powiecie

Podaruj e-Papierosa bliskiej osobie

Tylko 99zł
Sugerowana cena za zestaw

mild Poznaj najlepsze e-papierosy na www.mild.pl

w standardzie

profil 5 klasy A

-komorowy VEGA PERFECTLINE

- OKUCIA MACO MULTITREND
- PODNOŚNIK SKRZYDŁA
- MIKROWENTYLACJA
- ZACZEP ANTYWŁAMANIOWY
- BLOKADA ANTYZATRZASKOWA
- SZARE LUB CZARNE USZCZELKI

Nasze okno



Twój styl

OKNA PCV

PRODUCENT:

P.P.H.U. STYL - PLAST s.j.

Miłoszyce k. Jelcza, ul. Ogrodowa 10

tel. 71-318-47-96, fax 71-318-49-06

NOWOŚĆ

6-komorowy profil ALPHALINE 90 (szerokość ramy 90 mm) Potrójna szyba • Ciepła ramka

GWARANTUJEMY:

- doskonałą jakość naszych okien, popartą długoletnim doświadczeniem
- miłą, fachową obsługę
- atesty i certyfikaty do wglądu w siedzibie firmy

POLECAMY RÓWNIEŻ:

- rolety zewnętrzne
- parapety

www.styl-plast.pl

Spółdzielnia Mieszkaniowa Lokatorsko-Własnościowa „ODRA”

w Oławie, ul.1 Maja 22

55-200 Oława

OGŁASZA:

- Przetarg nieograniczony na najem lokalu użytkowego przy ul. Chrobrego 20C/I o powierzchni 251,23 m kw.**
 - stawka wyjściowa - 7,00 zł /m kw. netto + media wg cen obowiązujących.
 - przystępujący do przetargu winni wpłacić wadium w wys. 200.00 zł na konto Spółdzielni BZ WBK S.A. I O/Oława: 33 1090 2428 0000 0006 1400 0144 do 19.02.2014 r.
- Przetarg nieograniczony na najem lokalu użytkowego przy ul. Chrobrego 20F o powierzchni 33,80 m kw.**
 - stawka wyjściowa 8,00 zł /m kw. netto + media wg cen obowiązujących.
 - przystępujący do przetargu winni wpłacić wadium w wys. 200.00 zł na konto Spółdzielni BZ WBK S.A. I O/Oława: 33 1090 2428 0000 0006 1400 0144 do 19.02.2014 r.
- Przetarg nieograniczony na najem lokalu użytkowego przy ul. 1 Maja 24A/I o powierzchni 102,12 m kw.**
 - stawka wyjściowa 18,00 zł /m kw. netto + media wg cen obowiązujących.
 - przystępujący do przetargu winni wpłacić wadium w wys. 200.00 zł na konto Spółdzielni BZ WBK S.A. I O/Oława: 33 1090 2428 0000 0006 1400 0144 do 19.02.2014 r.
- Przetarg nieograniczony na najem lokalu użytkowego przy ul. 1 Maja 26A/I o powierzchni 92,63 m kw.**
 - stawka wyjściowa 18,00 zł m kw./netto + media wg cen obowiązujących.
 - przystępujący do przetargu winni wpłacić wadium w wys. 200.00 zł na konto Spółdzielni BZ WBK S.A. I O/Oława: 33 1090 2428 0000 0006 1400 0144 do 19.02.2014 r.
- Przetarg nieograniczony na najem lokalu użytkowego przy ul. 1 Maja 26A/II o powierzchni 110,27 m kw.**
 - stawka wyjściowa 18,00 zł m kw./netto + media wg cen obowiązujących.
 - przystępujący do przetargu winni wpłacić wadium w wys. 200.00 zł na konto Spółdzielni BZ WBK S.A. I O/Oława: 33 1090 2428 0000 0006 1400 0144 do 19.02.2014 r.

Przetargi odbędą się w formie ustnej 20 lutego 2014 r. godz. 11.00 w klubie „Parnas” przy ul. 1 Maja 13 w Oławie.

Oplaty czynszowe podlegają opodatkowaniu podatkiem VAT.

Wygrywający przetarg wpłaca w terminie 3 dni na konto Spółdzielni opłatę w wysokości 3-miesięcznej stawki czynszu, stanowiącej zabezpieczenie bieżącej płatności.

Brak w/w wpłaty oraz rezygnacja z najmu powoduje przepadek wpłaconego wadium.

Zastrzegamy sobie prawo unieważnienia przetargu bez podania przyczyny.

W sprawie oglądania lokali oraz uzyskania bliższych informacji prosimy o kontakt z Administracją Os. Chrobrego (lokale przy ul. Chrobrego) tel. 71 303 90 66 lub Administracją Os. Kasprowicza (lokal przy ul. 1 Maja) tel. 71 303 93 57 oraz Działem Techniczno-Eksplo-atacyjnym tel. 71 303 90 69.

ZARZĄD SPÓŁDZIELNI

Spółdzielnia Mieszkaniowa Lokatorsko-Własnościowa w Jelczu-Laskowicach ul. Bożka 11, tel. 71-712-02-05 ogłasza czwarty nieograniczony przetarg ustny na sprzedaż nieruchomości gruntowej działka nr 10/4 AM-32 obręb Laskowice o powierzchni 12432 m kw., dla której Sąd Rejonowy w Oławie V Wydział Ksiąg Wieczystych prowadzi księgę wieczystą WR10/00058717/4 (użytkowanie wiecyste) położonej w centralnej strefie miasta Jelcz-Laskowice pomiędzy ulicą Bożka a ulicą Oławską jako narożna działka u zbiegu ulicy Bożka z ulicą Tańskiego, w pierwszej linii zabudowy w stosunku do drogi powiatowej (ul. Oławska - trasa przelotowa Jelcz-Laskowice-Oława-Wrocław)

W strukturze przestrzennej miasta Jelcz-Laskowice działka 10/4 położona jest w środkowej części miasta w sąsiedztwie centrum handlowego, terenów zabudowy usług komercyjnych (markety, banki, usługi handlu) i mieszkaniowej wielorodzinnej przy urządzonych drogach i dojazdach o urzędzonej nawierzchni, uzbrojona w podstawowe sieci.

Cena wywoławcza - 2.071.000,00 zł + należny VAT.

Zgodnie z miejscowym planem zagospodarowania przestrzennego: Uchwała nr XXX/264/2001 Rady Miejskiej w Jelczu-Laskowicach z dnia - 02.02.2001r. - nieruchomość przeznaczona jest pod zabudowę rynku miejskiego, usług centrotwórczych i zieleni zorganizowanej.

Przetarg odbędzie się w dniu 19.02.2014r. o godz. 10.00 w siedzibie Spółdzielni przy ul. Bożka 11 pokój nr 6 w Jelczu-Laskowicach. Jedno postąpienie wynosi: 20.710,00 zł

Warunkiem przystąpienia do przetargu jest wpłacenie na konto Spółdzielni w Banku Spółdzielczym nr 92 9585 0007 0020 0200 5555 0001 nie później niż do dnia 17.02.2014r. wadium w wysokości 103.550,00 zł podając nr działki.

Wyklucza się możliwość dokonywania płatności należności jakimikolwiek wierzytelnościami. Przetarg jest ważny bez względu na liczbę uczestników, jeżeli chociaż jeden uczestnik zaofertuje, co najmniej jedno postąpienie.

Uczestnicy przetargu winni przedłożyć Komisji Przetargowej: dowód wpłaty wadium, dokument potwierdzający tożsamość, aktualny wypis z właściwego rejestru sądowego, gdy uczestnik jest osobą prawną oraz pełnomocnictwo wystawione przez organ zarządzający, pisemne oświadczenie o zapoznaniu się z nieruchomością i ogłoszeniem o przetargu. Wpłata kwoty wylicytowanej winna być dokonana w terminie 14 dni od daty przetargu.

Dopuszcza się możliwość wpłaty kwoty wylicytowanej w trzech równych ratach, jednakże w terminie nie dłuższym niż do dnia 31.12.2014r. przy czym termin płatności pierwszej raty wynosi 14 dni od daty przetargu.

Uchylenie się uczestnika, który wygra przetarg od zawarcia umowy powoduje przepadek wadium. Wadium wpłacone przez uczestnika, który wygra przetarg zalicza się na poczet ceny nabycia nieruchomości. Osobom, które nie wygrają przetargu wadium zwraca się niezwłocznie, jednak nie później niż przed upływem 3 dni od dnia zakończenia przetargu.

Podpisanie aktu notarialnego nastąpi nie później niż w ciągu 14 dni od wpłaty kwoty wylicytowanej w przetargu lub wpłaty pierwszej raty kwoty wylicytowanej. Koszty opłat notarialnych i sądowych związanych z nabyciem nieruchomości oraz ujawnienie w księdze wieczystej ponosi w całości nabywca.

W przypadku wygrania przetargu przez cudzoziemców (w rozumieniu ustawy o nabywaniu nieruchomości przez cudzoziemców), warunkiem zawarcia umowy sprzedaży nieruchomości jest uzyskanie zgody Ministra Spraw Wewnętrznych i Administracji, pod rygorem utraty wadium.

Spółdzielnia zastrzega sobie prawo odwołania przetargu lub jego unieważnienia bez konieczności podania przyczyny. Informacje w powyższej sprawie udzielane będą pod nr telefonu j.w.

ZARZĄD SPÓŁDZIELNI



Droga prowadzi przez serce lasu. Legalnie można tam się dostać tylko pieszo lub rowerem

Raj dla grzybiarzy i rowerzystów

POWIAT

Nowa droga

Przez sam środek lasu, ale tylko pieszo lub rowerem

Parę tygodni temu oddano do użytku nową drogę leśną, biegnącą parę kilometrów przez sam środek podolańskich lasów. Jadąc z Janikowa do Biskupic, mniej więcej w połowie tej trasy, tuż przed skrzyżowaniem (na linii Minkowice-Bystrzyca), można skręcić w lewo, w nowo wybudowaną piękną drogę, prowadzącą do przystanku kolejowego w Kopalinie. Jeszcze parę dni temu była informacja, że to budowa, więc obowiązuje zakaz wjazdu. Gdy roboty zakończono, znaki zniknęły i wielu kierowców skraca sobie tędy drogę. I trudno się dziwić, bo wprawdzie nie ma asfaltu, jest tylko nawierzchnia szutrowa, ale za to szeroka, prosta, wykonana bardzo porządnie, z odprowadzeniami wody, przepustami, mostkami i zatoczkami. Wprost zachęca, aby w nią wjechać.

300 tys.
- tyle zł kosztował kilometr nowej leśnej drogi, pieniądze dały Lasy Państwowe

- To nie jest droga gminna, tylko wciąż leśna, choć o podwyższonych możliwościach trakcyjnych - tłumaczy zastępca nadleśniczego Artur Marczyk z Nadleśnictwa Bystrzyca. - Według obowiązujących przepisów, ruch samochodowy na tej drodze jest zabroniony, podobnie jak generalnie nie można wjeżdżać autami do lasu.

Odpowiednią jakość drogi narzuciły przepisy przeciwpożarowe. Nowy trakt udostępnia tę część lasu, która do tej pory dla większości była poza zasięgiem. Co ciekawe, przebiega niedaleko miejsc wyjątkowo wartościowych



- To nie jest droga dla samochodów - mówi zastępca nadleśniczego Artur Marczyk z Nadleśnictwa Bystrzyca

Wkrótce podobnie może wyglądać droga z Oławy do Ryczyna, także prowadząca przez cenne przyrodniczo obszary. Ma być modernizowana jeszcze w tym roku

przyrodniczo. W pobliżu można spotkać np. bociana czarnego.

Otwarcie nowej drogi to dobra informacja dla wszystkich miłośników przyrody, grzybiarzy i rowerzystów. Oni swobodnie będą mogli z niej korzystać. - Tęgo typu drogi będą włączane w sieć ścieżek rowerowych - zapewnia Artur Marczyk. Tłumaczy, że nie ma planów przekazania drogi gminie i udostępnienia jej dla ruchu pojazdów. Chodzi nie tylko o przepisy przeciwpożarowe - kierowcy często blokują wjazdy do lasu - ale właśnie o chronienie obsza-

row przyrodniczo cennych. Po otwarciu tej drogi dla ruchu samochodowego mielibyśmy parkingi, mnóstwo ludzi, śmieci, hałasu, weekendowe grillowania itp.

- To nie może być autostrada - mówi Marczyk i zastrzega, że wkrótce pojawią się przy wjeździe odpowiednie znaki, a może nawet szlabany, blokujące wjazd. Już teraz jednak radzi nie ryzykować, bo Nadleśnictwo dysponuje kamerami do monitoringu lasów, więc namierzenie krnąbrnego kierowcy nie jest trudne.

(CK)

OŁAWA

Rozmawiali z autorami

Do sprzedaży trafił zbiór tekstów o lokalnej historii - „Ziemia oławska od średniowiecza do współczesności”. W Powiatowej i Miejskiej Bibliotece Publicznej odbyło się 31 stycznia spotkanie promocyjne

Uczestniczyli w nim redaktor naukowy publikacji - Tomasz Gałwiazek oraz autorzy tekstów - Bartosz Kruk, Witold Musiał i Zbigniew Jakubowicz. Odpowiadali na pytania miłośników lokalnej historii, którzy przyszli do biblioteki. Książka składa się głównie z referatów, wygłoszonych na konferencji naukowej, która odbyła się w 2010 roku. Dzieje oławskiego aptekarstwa i prace naukowe wybitnego farma-

Promocja książki

ceuty Maxa Siebe, losy kolejki łączącej Oławę z Boreczkiem, niezwykła postać marszałka Georga Friedricha von Kittliza

na dworze książąt legnicko-brzeskich i wiele innych wątków poruszono podczas spotkania promocyjnego.



Tomasz Gałwiazek, Bartosz Kruk, Witold Musiał i Zbigniew Jakubowicz odpowiadali na pytania

W bibliotece

Książka do nabycia w placówkach Powiatowej i Miejskiej Biblioteki Publicznej w Oławie:
- Oddział Dziecięcy, Dział Dokumentów Życia Społecznego, Filia nr 1 - Rynek 1 (ratusz)
- Wypożyczalnia dla dorosłych - ul. 1 Maja 24
- Filia nr 2 - Iwaszkiewicza 11

Cena: 21 zł

„Ziemia oławska od średniowiecza do współczesności” to kolejna publikacja o lokalnej historii, wydana w ostatnich latach. Podczas spotkania, jego uczestnicy, podsuwali badaczom kolejne tematy.

Tomasz Gałwiazek zapewnił, że następne opracowania oławskiej przeszłości powstają i należy się spodziewać, że ukażą się wkrótce na księgarskim rynku.

(KT)



Wielu chciało kupić książkę

W Swojkowie wiatry wieją nieswojo

GMINA DOMANIÓW

Spór o wiatraki

Rada Gminy Domaniów na styczniowej sesji uchwaliła miejscowy plan zagospodarowania przestrzennego, pod hasłem „Farma Wiatrowa Domaniów 3”. Umożliwi on rozpoczęcie budowy elektrowni wiatrowej w rejonie Kończyc, Kurzątkowic i Grodziszowic. Takie same zamiary dotyczą rejonu Swojkowa, Jankowa, Wierzbna, Piskorzowa i Domaniowa, ale w pierwszej z tych miejscowości niemal połowa mieszkańców ostro protestuje

Uchwalenie planu dla rejonu Kończyc też nie przeszło bezboleśnie. Zastrzeżenia zgłosili m.in. Agnieszka i Grzegorz M. z tej miejscowości. Domagali się zawieszenia wszystkich postępowań administracyjnych, związanych z umożliwieniem lokalizacji elektrowni wiatrowych na terenie gminy Domaniów. Ich zdaniem obniża one wartość sąsiadujących z nimi nieruchomości, a także są niebezpieczne dla zdrowia ludzi i zwierząt, gdyż mają być usytuowane zbyt blisko obiektów, przeznaczonych na stały pobyt.

W postępowaniu administracyjnym, które poprzedziło podjęcie uchwały, zdecydowano o odrzuceniu protestów państwa M., a także innych. W jednym z załączników podkreślono, że brak jest przesłanek, nakazujących zawieszenie procedury sporządzania planu miejscowego, który jest zgodny z polityką lokal-

nego samorządu, wyrażoną w „Studium uwarunkowań i kierunków zagospodarowania przestrzennego gminy Domaniów”, a także kompatybilny ze „Studium przestrzennych uwarunkowań rozwoju energetyki wiatrowej w województwie dolnośląskim”. Z tych dokumentów wynika, że Domaniów i okolice to obszar najmniej konfliktowy dla lokalizacji elektrowni wiatrowych.

Przed przyjęciem planu gmina uzyskiwała też niezbędne uzgodnienia z Rejonową Dyrekcją Ochrony Środowiska, w zakresie oddziaływania jego ustaleń na środowisko naturalne. Zwrócono także uwagę na to, że obecnie nie ma w Polsce przepisów, określających precyzyjnie minimalną odległość elektrowni wiatrowych od zabudowy. Według Agnieszki i Grzegorza M. wiatraki powinny stać w odległości co najmniej 3 km od budynków mieszkalnych

i gospodarczych, w których są zwierzęta. Rada Gminy przyjęła w planie 800 m, jako wystarczający dystans do ustawienia wiatraków, produkujących zieloną energię. Jak uzasadniała na sesji wójt Dorota Swadek-Schneider, zrobiono to na podstawie opinii Wojewódzkiej Stacji Sanitarno-Epidemiologicznej we Wrocławiu, chociaż wcześniej oławski powiatowy sanepid w jednej z opinii sugerował, że bezpieczna odległość to co najmniej 2 km.

Zdaniem pani wójt, jedyne negatywne oddziaływanie przyszłych farm wiatrowych, lokalizowanych w gminie Domaniów, to zakłócenie krajobrazu, bo rzeczywiście trudno będzie ich nie zauważyć. Domaniowskie wiatraki mają mieć bowiem po ok. 200 m wysokości, mierzonej od podstawy wieży do najwyższego punktu na płaszczyźnie, wyznaczonej przez łopaty wirnika. Będą więc znacznie



Mieszkańcy Swojkowa licznie uczestniczyli w styczniowej sesji Rady Gminy. W dyskusji swoje argumenty prezentowali zarówno zwolennicy jak i przeciwnicy ustawienia farm wiatrowych w rejonie tej miejscowości

wyższe od tych, które już ponad rok stoją w okolicach Gaju Oławskiego i Bolechowa, w gminie Olawa.

Między innymi właśnie wielkość tych planowanych wiatraków przerażała dużą grupę mieszkańców Swojkowa. W pobliżu tej wsi ma bowiem stanąć kolejna z planowanych farm wiatrowych w gminie Domaniów.

W okresie wyłożenia projektu planu dla rejonu Swojkowa i również po ustawowym terminie, do wójta wpłynęły protesty indywidualne oraz podpisane zbiorowo przez około 50 mieszkańców tej miejscowości. Na styczniowej sesji szefowa gminy Domaniów poinformowała, że wszystkie szczegółowo rozważyła, nawet te, które

wpłynęły po terminie. Ponieważ część zastrzeżeń została uwzględniona, postępowanie rozpoczęto na nowo. Projekt planu zostanie znowu wyłożony i poddany publicznej ocenie oraz dyskusji. Pierwsza debata odbędzie się 19 lutego, w domaniowskim Urzędzie Gminy - początek o godz. 14.00.

Na styczniowej sesji Rady Gminy Domaniów niemal wszystkie uchwały przyjmowano jednogłośnie. Wyjątkiem była dotycząca zgody na postawienie farm wiatrowych w rejonie Kończyc. Przeciw jej przyjęciu głosowało troje radnych - Grażyna Głogulska, Anna Strząbała i Zdzisław Żygadło, a wstrzymali się od głosu Grzegorz Wiśniowski i Waldemar Dumański.

Jako zwolennik farm wiatrowych ujawnił się radny Stanisław Mały z Jankowa (była to dopiero jego druga sesja). Apelowal do obecnych na niej mieszkańców Swojkowa, by nie sprzeciwiali się wiatrakowi, który ma stanąć na polu, obok jego rodzinnej wsi. - *My jesteśmy za zieloną energią, a z wiatraka wieś będzie miał także stały dochód i te pieniądze wykorzysta się na jej rozwój* - argumentował nowy domaniowski rajca.

Do 13 lutego uwagi do planu „wiatrowego” dla swojej miejscowości mogą wносить mieszkańcy Domaniowa - w rejonie tej wsi ma powstać farma nr 2.

KRZYSZTOF A. TRYBULSKI
ktrybulski@gazeta.olawa.pl

Wyróżnieni z LOK

OŁAWA

Nagrodzeni

Medalami odznaczono członków oławskiej Ligi Obrony Kraju

Srebrny medal „Za Zasługi dla Obronności Kraju” otrzymali: Henryk Hawrysz, Witold Niemirowski, Henryk Kochutek i Henryk Szuba. Brązowy - Agnieszka Dziwak.

Odnaczenia wręczali płk Tadeusz Gajewski i płk Stanisław Kochański, 28 stycznia, w siedzibie Dolnośląskiego Zarządu Wojewódzkiego LOK we Wrocławiu.

(KT)



Odnaczeni medalami

OŁAWA

Z sesji RM

Temat rozliczeń budowy krytej pływalni budzi emocje. Na wniosek radnego Mieczysława Koprowskiego, informacje na ten temat przedstawił na styczniowej sesji burmistrz Franciszek Październik

To pokłosie przegranych procesów z firmami, pracującymi przy budowie „Term Jakuba”. Miasto zapłaciło za niektóre prace dwa razy - głównemu wykonawcy i pięciu podwykonawcom. Z miejskiego budżetu poszło na to 1,38 mln zł.

Radny miał wiele pytań. Czy roszczenia podwykonawców powstały przed, czy po ogłoszeniu upadłości przez głównego wykonawcę - ABM „Solid” z Tarnowa? Dlaczego Rada Miejska nie była informowana o procesach sądowych miasta z podwykonawcami, czy był nadzór ze strony miasta oraz czy inżynier kontraktu dopełnił wszystkich formalności? - *Burmistrz stwierdził na nadzwyczajnej sesji RM, że na pokrycie roszczeń potrzeba 700 tys. zł - mówił Koprow-*

Podwójne płatności. Burmistrz o basenie

ski. - *Okazało się, że to ponad 1,38 mln zł. Niby wszystko było w porządku, ale jest problem - musimy dwa razy płacić za to samo. Jeżeli uda się odzyskać pieniądze - nie będzie problemu, jeżeli nie - będzie wielki.*

Burmistrz zgodził się, że inżynier kontraktu ponosi odpowiedzialność. Nie ma jednak żadnych wątpliwości co do jego działań - roboty były odebrane, w terminie płacono głównemu wykonawcy. Gdy miasto dowiedziało się o upadłości ABM „Solid”, natychmiast podjęto decyzję o rozwiązaniu umowy oraz wstrzymano wszystkie płatności dla generalnego wykonawcy. Zapłacono podwykonawcom oraz uregulowano inne należności, zlecone przez syndyka. O przegranych procesach, zdecydował zapis Kodeksu Cywilnego, o solidarnej odpowiedzialności. - *Mogłem powiedzieć, że wszystko jest rozliczone, nie mieliśmy zaletności i nie było przesłanek*

do obaw - mówił Franciszek Październik. - *Nie mieliśmy informacji o przepływie należności pomiędzy generalnym wykonawcą a podwykonawcami.*

Co dalej? Urząd wystąpił do Sądu Rejonowego w Tarnowie (wydział gospodarczy) z zapytaniem o postępowanie układowe, w związku z upadłością spółki, oraz o wierzytelności miasta. Następnym krokiem ma być wniosek do sądu, w sprawie podwójnych płatności. - *Wykorzystamy wszystkie ścieżki, na które pozwala prawo - obiecywał burmistrz. - Dzisiaj nie odpowiem, ile uda się odzyskać, będziemy informować radnych o postępach.*

Zdaniem Piotra Regieca (PiS), miasto powinno ustrzec się przed podobnymi sytuacjami przy innych inwestycjach miejskich i wypracować odpowiednią metodę działania.

(MON)

OŁAWA

Można oglądać

W Izbie Muzealnej Ziemi Oławskiej odbył się 1 lutego wernisaż wystawy „Ormianie Semper Fidelis”

To ważna wystawa, ponieważ Oława jest małą enklawą polskich Ormian. Ekspozycja przedstawia miejsca i osoby, ważne dla ich kultury i tradycji. Kuty nad Czeremoszem, Śniatyn, Łysiec, Stanisławów, Horodenka i inne miejscowości. To stamtąd przejeżdżali i osiedlili się na oławskiej ziemi.

Wystawę otworzyła Janina Kordys, dyrektor Powiatowej i Miejskiej Biblioteki Publicznej, również polska Ormianka.

- Cieszę się, że wracamy do korzeni części oławskiej społeczności - mówił burmistrz Franciszek Październik.

Organizatorka wystawy Marta Axentowicz-Bohosiewicz z Fundacji Ormiańskiej (jej przodkowie pochodzą z Kut) mówiła, że w Oławie czuje się jak w rodzinie. Jej życzeniem jest, aby każdy Polak wiedział, że Ormianin to

Powrót do ormiańskich korzeni wielu oławian



Otwarcie wystawy. Od lewej: Anna Jasińska, organizatorka wystawy Marta Axentowicz-Bohosiewicz, dyrektor biblioteki Janina Kordys i burmistrz Franciszek Październik

osoba mądra, dumna i cenna dla społeczeństwa polskiego, bo Ormianin to dwa razy Polak. Życzeniem polskich Ormian jest, aby kolejne pokolenia nie zapomniały, skąd pochodzą.

Rodzina Krystyny Nowak z Bystrzycy pochodzi z Kut.

Przyszła na wernisaż, bo pochodzenie jest dla niej bardzo ważne. Od kilku lat, razem z Fundacją Ormiańską, jeździ za wschodnią granicę, by porządkować ormiańskie groby.

Na wernisaż licznie przybyli Ormianie z powiatu oławskiego oraz z Wrocławia.

Ekspozycję udostępniło Muzeum Niepodległości w Warszawie. Wystawę można zwiedzać do 31 marca.

**TEKST I FOT.:
MONIKA GAŁUSZKA-
SUCHARSKA**
msucharaska@gazeta.olawa.pl



Wernisaż był okazją do spotkań



Miejsca kultury ormiańskiej. Stamtąd przybyli do Oławy



Ekspozycję oglądają Krystyna Nowak i Antoni Markiewicz

6 odcinek

Młody, młodszy, najmłodszy

Można być przedsiębiorczym jako sześciolatek i nauczyć się przedsiębiorczości, mając 10 lat. Można być szefem „firmy” w wieku 12 lat i zarobić pierwszy milion, nie mając 20 lat. Wszystko zależy od genów, rodziców, inwencji, chęci nauki i wiary w siebie.

Zatem po kolei. Zaczniemy od rodziców. To na nich w znacznej mierze spoczywa odpowiedzialność za ukształtowanie cech charakteru i umiejętności niezbędnych u osób przedsiębiorczych. Reszta zależy już od młodego człowieka.

Często można spotkać się z pytaniem, jak nauczyć dziecko przedsiębiorczości. Do klasyki stosowanych narzędzi należy znana milionom gra Monopoly. To instrument sprawdzony, jednak nieco staromodny. Iwona Samel z Akademii Think Ahead zwraca uwagę, że dziś większość dzieci korzysta na co dzień ze smartfonów i warto spróbować zainteresować dziecko aplikacjami edukacyjnymi.

Amerkański mit od pucybuta do milionera wielu młodym ludziom udało się zrealizować także w Polsce, a media relacjonowały ich osiągnięcia. Przykładem są sukcesy Rafała Brzoski, który mając 22 lata, założył integer.pl z marką inPost i dziś skutecznie rywalizuje z Pocztą Polską, a jego paczkomaty działają już w kilkudziesięciu państwach. Albo Marek Tymiński, obecnie 35-letni właściciel firmy CI Games, pierwszy milion zarobił, gdy miał 25 lat, głównie na tworzeniu gier i handlu nimi. Teraz CI Games SA to znana spółka giełdowa, wyceniana na 150 milionów zł. Rafał Agnieszczak stworzył serwis Fotka.pl, gdy miał 21 lat. Potem – za pomocą zysków, jakie przynosił serwis – zaczął inwestować w projekty internetowe i teraz prowadzi Start-up School organizującą 12-tygodniowe warsztaty dla potencjalnych internetowych biznesmenów. Maciej Popowicz stworzył Naszą Klasę i po kilku latach sprzedał 70-procentowy pakiet akcji za 200 mln zł.

O ile gry Tymińskiego są nowością, o tyle serwisy Fotka, Nasza Klasa czy GoldenLine były polskimi wersjami amerykańskich pomysłów. Adam Łopusiewicz, redaktor prowadzący magazynu internetowego MamStartup.pl i autor książki Start-up. Od pomysłu do sukcesu, tak odpisał na pytanie, jak sprawdzić, czy pomysł ma sens. „Większość biznesów, jakie tworzymy, zostało wcześniej gdzieś przetestowanych. Dlatego warto szukać odpowiednika naszego pomysłu na biznes i go mocno obserwować, dowiedzieć się wszystkiego na jego temat”.

Ale skoro ktoś już to zrobił, to znaczy, że mamy konkurenta. „Owszem. Jedną z największych obaw przedsiębiorców przez rozpoczęciem swojego biznesu jest konkurencja. Zawsze w takich sytuacjach mówię, że posiadanie silnej konkurencji to zaleta, a nie wada – kontynuuje Łopusiewicz. – Dlaczego? Ponieważ, jeśli istnieje mocna konkurencja w sekcji, w jakiej działamy bądź chcemy działać, to oznacza, że ktoś już na niej zarobił pieniądze”.



No dobrze, mamy pomysł – własny lub zapożyczony. Czy można założyć biznes już w szkole średniej? Wszak na przykład na stronie Bankomania, prowadzonej przez PKO BP, można znaleźć historię Krystiana Gontarka, 12-latkę, który zrealizował swój pomysł na aplikację, czy Oli Sitarskiej, która zaczęła zarabiać pierwsze pieniądze, projektując strony internetowe jako 16-latkę, a teraz tworzy swoje aplikacje w Start-up School Agnieszczaka. Wydawałoby się, że nic prostszego. Istnieją przecież specjalne konkursy biznesowe dla uczniów szkół średnich i fundacje zajmujące się biznesem w szkołach ponadgimnazjalnych. Ale po sprawdzeniu okazuje się, że konkurs – zapewne frapujący – to jednak tylko gra biznesowa, a nie pojedynk faktycznie istniejących firm. Istnieje też problem prawny. Z różnych poradników i wypowiedzi prawników wynika, że „przedsiębiorca może zostać osobą fizyczną, która ma zdolność do czynności prawnych. Pełną zdolność do czynności prawnych mają wyłącznie osoby pełnoletnie”.

Generalnie wydaje się więc, że w praktyce dla osoby niepełnoletniej firmę muszą założyć rodzice (dorosłe rodzeństwo, starsi koledzy etc.). Można jednak zgłosić się do Akademickich Inkubatorów Przedsiębiorczości – instytucji powiązanych z uczelniami wyższymi, które służą młodym kandydatom na przedsiębiorców pomocą lokalową, organizacyjną, księgową i prawną. Znałe są przypadki udzielania takiego wsparcia nie tylko studentom, ale także uczniom szkół średnich. Gdzie szukać informacji? Na początek trzy źródła, które wydają się wiarygodne. Fundacja Rozwoju Przedsiębiorczości (<http://frp.lodz.pl>), która ma już prawie 20 lat. Z Akademickimi Inkubatorami Przedsiębiorczości jest związany <http://portal.przedsiębiorca.pl>. Zaś portal www.junior.org.pl prowadzi Fundacja Młodzieżowej Przedsiębiorczości.

W sieci znajdziemy też dziesiątki portali i fundacji zajmujących się zakładaniem firm, przedsiębiorczością, start-upami, finansowaniem. Dlatego, żeby nie stracić czasu, warto zwracać uwagę m.in. na to, kiedy powstały (działające kilka lat mają większe doświadczenie), kto jest założycielem i jakie ma referencje. Warto poszukać opinii tych, którzy skorzystali z ich informacji czy usług, oraz sprawdzić aktualność, czyli czy strony są „żywe”.

Nawet jeśli pomysły młody człowiek uzyska dobrą i gratisową pomoc, nie oznacza to, że sprawy potoczą się po jego myśli. Przeciwnie, istnieje wysokie prawdopodobieństwo, że pierwszy, drugi i trzeci pomysł nie wypalą. Wtedy najważniejsze – nie zrażać się. „Uważam, że powinniśmy przede wszystkim próbować – kontynuuje Łopusiewicz z MamStartup.pl. – Jeśli jeden pomysł na biznes nie wypali, to powinniśmy wziąć się za kolejny. Nie zapominajmy jednak o uczeniu się na błędach, bo to one nas kształtują. Każdy biznes daje doświadczenie, nieważne, czy odniesie sukces, czy też nie”.

A Rafał Brzoska w artykule o najmłodszych milionerach dodaje, że „bardzo ważny jest pomysł, ale dwa razy więcej potrzeba pracowitości i ambicji, aby projekt zrealizować. Do tego niezbędna jest duża doza szczęścia. Bo bez niego nawet najlepszy biznes, i to niezależnie od wkładu pracy, się nie powiedzie”.

Inaczej patrzy Rafał Agnieszczak: „Młody człowiek nie wie jeszcze, że czegoś nie da się zrobić... i po prostu to robi”.

Czy zatem przedsiębiorczość to tylko talent, pomysł, szczęście, czy może nauka i praca? Adam Łopusiewicz odpowiada tak: „Przedsiębiorczość to coś, czego możemy się nauczyć. Warto więc zacząć od przeczytania kilku książek, wyjaśniających podstawowe kwestie i wskazujących podstawowe błędy przedsiębiorców. Uchroni nas to przed stratą czasu i pieniędzy na rzeczy, które można było łatwo ominąć”.

Ciekawe, czy dużo czytał Richard Branson, który rzucił Stowe School w wieku 16 lat, by założyć magazyn artystyczno-kulturalny „Student”? Dziś w skład jego imperium Virgin Group wchodzi 200 spółek w 30 krajach. My jednak zachęcamy do lektur, kontynuowania nauki, a potem do ciekawych studiów.

Piotr Aleksandrowicz

OŁAWA

Trudny przypadek

Bartek Sendal urodził się w lipcu 2010 roku, w Oławie. Po porodzie uzyskał maksymalną ilość punktów w skali Apgara. Nic nie wskazywało na to, aby chłopcowi coś dolegało. Po powrocie do domu pojawiły się nocne duszności, a gdy Bartek miał trzy miesiące, jego całe ciało pokryła wysypka krwotoczna

Chłopiec trafił z matką Natalią do oławskiego szpitala. Jednak tam nie potrafiono mu pomóc, dlatego skierowano do Wrocławia. Po szeregu kompleksowych badań, m.in. biopsji wątroby, szpiku, skóry, wielokrotnych pobraniach krwi, stwierdzono, że małuchowi dolega bardzo rzadka choroba metaboliczna - Niemann-Pick. Polega ona na gromadzeniu się różnych związków w narządach, np. w śledzionie, wątrobie, mózgu, tym samym zaburzając ich pracę. Jednak pomimo wielu podobieństw, na początku 2013 roku ostatecznie wykluczono tę chorobę.

Nadal bez diagnozy

Bartek przez swoje krótkie życie przebywał w wielu szpitalach, przeszedł dziesiątki badań, m.in. rezonans magnetyczny, EEG, prześwietlenia RTG, badanie słuchu metodą Baera. Wraz z mamą przebywał w Centrum Zdrowia Dziecka w Warszawie, na oddziale neurologicznym. - Do tej pory wykryto u mojego synka dysfunkcje wątroby, jelit, śledziony oraz odkładanie się cholesterolu w skórze, nie-

Matka prosi o pomoc dla synka



Bartek i Natalia Sendalowie ćwiczą na sali rehabilitacyjnej

dobór sfingomielinazy oraz podwyższony poziom glutaminy - mówi Natalia. - Bartek nie mówi, ma nadpobudliwość psychoruchową i emocjonalną. Jego uwaga jest rozproszona, ma problemy z przetwarzaniem słuchowym i rozumieniem mowy, nie potrafi się skupić na całości skierowanego do niego komunikatu. Występują u niego zaburzenia czucia głębokiego, przez co stymuluje się, np. poprzez przytrząskiwanie ręk w szufladach, bicie się po głowie. Zdiagnozowano u niego również zaburzenie pracy mózgu w płacie czołowym. Jest jednak w stanie zrozumieć proste wypowiedzi i polecenia.

Bartek ma 3,5 roku. Lekarze nadal nie potrafią stwierdzić, co jest przyczyną jego zaburzeń. Wygląd dziecka wskazuje na zespół bądź wadę genetyczną. Widoczne u niego anomalie: fałdki skóry przy wewnętrznych kącikach oczu (zmarszczka nąkątna oka), długie rzęsy, paleczkowate palce

(paznokcie przypominające wypukłe szkiełka od zegarków), budowa małego atlety, brak włosów na czubku głowy. Nowej diagnozy nie ma. Dziecko jest pod stałą opieką genetyka, dietetyka, logopedy, psychologa, terapeutki SI, neurologa oraz pediatry. Ponadto często jeździ na konsultacje do innych lekarzy, takich jak: kardiolog, psychiatra, laryngolog, gastrolog, okulista, alergolog, ortopeda.

Nadzieja

- Na zlecenie specjalisty z Holandii, który przyjechał do Polski rozpoznać przypadki chorób trudne do zdiagnozowania, wykonano kolejne, innowacyjne badanie genetyczne, które umożliwia analizę olbrzymiej ilości genów jednocześnie i wykrycie bardzo małych, submikroskopowych zmian - mówi matka. - To on zwrócił szczególną uwagę na łysinę na głowie mojego synka

i stwierdził, że to bardzo ważny objaw choroby, ponieważ dzieci z taką przypadłością mogą mieć mutacje w 19. parze chromosomów. Przed tą konsultacją, kiedy przebywałam z Bartkiem w CZD i próbowałam dowiedzieć się od lekarzy, jaka jest przyczyna jego łysienia, uzyskałam odpowiedź: „nie ma się czym przejmować, teraz jest taka moda, że kiedy zgoli się mu włosy, to nawet nie będzie widać problemu”.

Obecnie czekają na wyniki badania genetycznego. Oprócz diagnozy, która pomoże w zaplanowaniu leczenia, wiadomo, że Bartek potrzebuje długotrwałej i częstej rehabilitacji, zarówno w domu, jak i w przystosowanych do tego placówkach: - Regularnie chodzimy na zajęcia psychopedagogiczne, logopedyczne i ćwiczenia integracji sensorycznej. Terapie i praca w domu przynoszą efekty. Jeszcze rok temu Bartek nie

potrafił się na niczym skupić, nie było z nim prawie żadnego kontaktu. Nie rozpoznawał bliskich, nie umiał nawet wskazać niczego palcem i zakomunikować swoich potrzeb. Nie potrafił usiedzieć ani chwili. Plakał, wyrwał się, krzyczał. Nie był zdolny również do utrzymania kontaktu wzrokowego, ani wodzenia wzrokiem za przedmiotami, nie reagował na swoje imię. Teraz reaguje, pokazuje wszystko co, jest mu znane: osoby, przedmioty, zwierzęta, litery, liczby. Potrafi również oznajmiać swoje potrzeby - wskazuje jedzenie, picie, sam idzie do toalety bądź ciągnie kogoś ze sobą. Jest nadzieja, że w przyszłości zacznie mówić.

Rehabilitacje, pomoce dydaktyczne i terapeutyczne, a w szczególności diagnostyka, są bardzo kosztowne. Niektóre badania można wykonać jedynie za granicą, a ich koszt to kilka tysięcy złotych. Pieniądze potrzebne są również na konsultacje w placówkach oddalonych czasem setki kilometrów od Oławy. Bez postawienia dobrej diagnozy niemożliwe jest dopasowanie najbardziej odpowiedniego leczenia.

Bartek to wesołe dziecko, które jest otoczone najlepszą opieką, jaką może mu zapewnić matka. Podczas krótkiego pobytu w ich domu, pomiędzy wizytą u lekarza a jedną z terapii, Natalia odebrała trzy telefony z różnych placówek, które prowadzą jej dziecko. Z regału wystają teczki, wypełnione piśmami i wynikami już zrobionych badań. Kolejne badania mogą przynieść nadzieję na wyleczenie. Matka jest bardzo zdeterminowana, aby pomóc swojemu dziecku.

(PT)
Fot.: arch. Natalii Sendal



Lekarze nie potrafią ustalić, co jest przyczyną Bartka dolegliwości

JAK POMÓC BARTKOWI SENDALOWI?

By przekazać 1% podatku w pit należy wpisać: nr KRS: 000050135
Cel szczegółowy 1%: LADNES
Można również wpłacać choćby najdrobniejsze kwoty na konto: DOLNOŚLĄSKIEJ FUNDACJI ROZWOJU OCHRONY ZDROWIA 54-154 Wrocław, ul. Lotnicza 37 nr konta: 79 1240 1994 1111 0010 1861 8795
Tytuł przelewu: darowizna na cele ochrony zdrowia „Ladnes”

Dane do przelewu z zagranicy: DOLNOŚLĄSKA FUNDACJA ROZWOJU OCHRONY ZDROWIA 54-154 Wrocław, ul. Lotnicza 37 Bank Pekao S.A. I Oddział Wrocław Nr konta: PL 45 1240 1994 1111 0000 2495 6839 Kod SWIFT: PKO PPL PW
Tytuł przelewu: darowizna na cele ochrony zdrowia „Ladnes”

Na temat Bartka można się dowiedzieć więcej na Facebook.com/BartłomiejSendal, przez tę stronę można również skontaktować się z jego mamą Natalią.

Listy, opinie, polemiki

OPINIE PREZENTOWANE W TEJ RUBRYCE NIE ZAWSZE SĄ ZGODNE Z POGŁĄDAMI REDAKCJI

Odpowiedź na list „Co z kluczami od działek?”

List pani Rufiny Front, pt. „Co z kluczami od działek”, opublikowany w „Gazecie Powiatowej” nr 2, z 9 stycznia, oraz skarga złożona do Okręgowego Zarządu Polskiego Związku Działkowców we Wrocławiu, wymagają koniecznie wyjaśnienia i sprostowania na łamach „GP-WO”.

Na wstępie cytuję pełną treść odpowiedzi OZPZD - pismo L.dz.70/2014 z 14 stycznia 2014, skierowane do pani Rufiny Front:

Cyt.: W odpowiedzi na pani pismo z 18 grudnia

2013 uprzejmie informujemy, że tematy, które pani w nim poruszyła, należy zaliczyć do codziennych spraw międzyludzkich i jako takie należy je rozwiązywać, w oparciu o ogólnie przyjęte zasady współżycia społecznego.

Ponadto pragniemy zaznaczyć, że postawa pani prezes Pelagii Mamzerowskiej jest, w opisywanych przez panią przypadkach, jak najbardziej właściwa. Pani prezes, z racji pełnionej funkcji, jest odpowiedzialna za porządek na ROD „Chrobrego” w Oławie. Z przepisów, dotyczących ROD, możliwy jest wjazd na teren ogrodu pojazdów mechanicznych, dowożących do działki nawozy, materiały budowlane itp. (jak w przedstawionej przez panią sytuacji), ale na zasadach określonych przez zarząd (§ 134 regulaminu ROD).

W sprawie odliczenia ekwiwalentu za prace na rzecz ogrodu, po zasięgnięciu opinii pani prezes, oraz biorąc pod uwagę obowiązujące przepisy prawne, informujemy, że w opisywanym przez panią

przypadku nie przysługuje taka możliwość.

Odnosnie pani pisma z 18 grudnia 2013 w przedmiocie wydania klucza do bramy wjazdowej, aby umożliwić dowożenie niepełnosprawnej ruchowo córki, informujemy, że zostało ono przekazane do Zarządu ROD „Chrobrego”. Biorąc pod uwagę obowiązujące przepisy (§ 135 regulaminu ROD), pani prośba zostanie rozpatrzona pozytywnie.

Podpisał: prezes Okręgowego Zarządu Polskiego

Związku Działkowców we Wrocławiu - koniec cytatu.

Autorka listu, jak sama pisze, nie uczestniczy w żadnych zebraniach, więc nie wie i nie zna wielu spraw, dotyczących uregulowań zawartych w ustawie, statucie i regulaminie ROD.

Ponadto używa sformułowania „Zrzeszenie”, nie wiedząc nawet o tym, że to nie jest „zrzeszenie”, a Polski Związek Działkowców.

Dalej: klucze od działek posiadają tylko i wyłącznie użytkownicy działek, a nie

Zarząd ROD. Zarząd ROD dysponuje tylko kluczami od bram wjazdowych ogrodu jako części wspólnej, a nie działki. Zarząd ROD byłby bardzo zadowolony, gdyby pani Rufina Front zechciała przestrzegać postanowień zawartych w w/w aktach prawnych.

Na tym wyjaśnieniu kończymy jakąkolwiek polemikę z autorką tego listu.

PELAGIA MAMZEROWSKA
prezes Zarządu ROD
im. B. Chrobrego w Oławie

Myślą globalnie, działają lokalnie

OŁAWA

- Bardzo ciężko was sklasyfikować. Co robicie w życiu?

Paweł Dębek: - Hmm... wczoraj na przykład słuchałem bardzo dobrej płyty na RMF Classic i czytałem nową powieść Dana Browna.

Kinga Ekert: - A ja wczoraj miałam taki dzień wspomnień i oglądałam filmiki z czasów, w których z siostrą grałyśmy w zespole.

PD: - A tak całkiem serio, to kłopot polega na tym, że naprawdę lubimy naszą pracę. Nie chcę mówić, że nie mamy życia poza nią, ale to wszystko jest płynne. Nie mam poczucia, że bym kiedykolwiek wychodził z pracy, tak samo jak nie czuję, bym teraz w niej był. Jesteśmy dokładnie tym, co robimy.

- Szef IES, przewodniczący Dolnośląskiej Rady ds. Młodzieży, członek Rady Działalności Pożytku Publicznego IV kadencji, powołany przez ministra pracy i polityki społecznej. To wszystko o Pawle, ale brzmi trochę jak CV. Mogę prosić jaśniej?

PD: - Od 13 lat w różny sposób zajmuję się pracą z młodymi ludźmi. Szczerze powiedziawszy, dalej mam wrażenie, że przedzieram się przez džunglę, że robię coś nowego, jestem swego rodzaju pionierem. Na zachodzie to nie jest nic szczególnego. Mam wielu przyjaciół w Wielkiej Brytanii i oni mają prostą odpowiedź - są youthworkerami. Dla nich jest to proste i czytelne, nikt nie ma problemu z wypełnieniem rubryki „zawód”. To trochę nasza bolączka, że nie do końca wiemy, czym jest pracownik młodzieżowy. A te wszystkie moje funkcje właśnie do tego się sprowadzają. Pracuję z młodymi, w sensie edukacji pozaformalnej, organizowania im czasu wolnego, podnoszenia ich kompetencji i umiejętności, namawiania do aktywności społecznej. Do tego potrzebuję jednak dogodnej przestrzeni, dlatego np. Dolnośląska Rada ds. Młodzieży, dzięki której możemy chociażby powiedzieć politykom: słuchajcie, to, co robimy, jest ważne, warto w to inwestować. Na zachodzie takie działania, jak nasze, są uważane za bardzo istotne.

- 13 lat IES to sukces?

PD: - Zdecydowanie. Fakt, że udało nam się tyle wytrwać, to duży sukces. No i te różne rzeczy, które się wokół wyda-

Paweł Dębek i Kinga Ekert prowadzą Instytut Edukacji Społecznej. Od wielu lat działają w Oławie, na rzecz młodych ludzi. Przekonują, że matematyka nie jest najważniejsza, opowiadają o sobie, o swojej pracy oraz o tym, jak bardzo różni się podejście młodzieży w Polsce i na zachodzie



Kinga Ekert



Paweł Dębek

rzyły. Jednym z największych sukcesów jest dziesięć lat współpracy z Oławą. To na polskie realia naprawdę sporo, a nam udało się wypracować regularną i owocną współpracę z lokalnym samorządem.

- Jaki jest wasz sposób na młodzież?

PD: - Kluczowe jest nieudawanie i budowanie dobrego kontaktu. Trzeba wrócić do tego, co mówiliśmy na początku. My nie udajemy, że pracujemy. Jesteśmy tacy, jacy jesteśmy. Nie pozujemy na kogoś innego. Nie pokazujemy, że jesteśmy nadzwyczajni, nie budujemy na siłę autorytetu. Staramy się podążać za młodzieżą, za jej oczekiwaniami. Nie uważamy, że matematyka jest najważniejsza, dajemy im możliwość zadecydowania, co jest najistotniejsze i stwarzamy im przestrzeń, by młodzi mogli się realizować tak, jak chcą.

KE: - Przede wszystkim to nie my jesteśmy specjalistami od młodzieży. Oni wiedzą, czego potrzebują i co jest dla nich najważniejsze. My jesteśmy obok, by czasami dać jakiś bodziec, coś podpowiedzieć, pomóc. Nigdy nie robimy za nich, ale zawsze staramy się stwarzać im przestrzeń.

- Na stronie instytutu można przeczytać: jako jedni z niewielu wiemy, o co chodzi z młodymi ludźmi. Czyli trochę za specjalistów jednak się uważacie?

PD: - Przez to, że pracujemy z młodymi ludźmi, spędzamy z nimi dużo czasu, rozmawiamy i dyskutujemy, mamy mniejszy kłopot z ich zrozumieniem. Nadążamy za ich światem, który podąża

w ekspresowym tempie. Wielu ma z tym problem.

- Wydaje się, że ten problem dotyczy przede wszystkim organizacji.

PD: - Bardziej instytucji publicznych. W przypadku organizacji, dialogu jest całkiem sporo. Jeśli się nie dogadasz z dziećmi, to one po prostu nie wezmą udziału w twoim projekcie. Kłopot mają instytucje, takie jak szkoła czy pracodawcy. Nie potrafią złapać tego, co aktualnie się dzieje. Nie dostrzegają, że młodzież świetnie radzi sobie np. z nowymi technologiami i często traci granicę między Twitterem, Facebookiem a realnym spotkaniem. Dziś przelot przez pół Europy nie jest wielkim wyzwaniem. Porzucenie jednego miejsca i zamieszkanie w drugim - także. Czytanie po angielsku również. To stwarza dużo możliwości, ale jednocześnie dużo kłopotu w rozumieniu i nadążaniu za młodym pokoleniem.

- Obecność w mediach społecznościowych jest kluczem, który mógłby tę komunikację poprawić?

KE: - To tylko narzędzia. One się zmieniają - dziś są takie, jutro będą inne. Był Facebook, wchodził Twitter, za chwilę pojawi się coś innego. Do poprawy potrzebny jest realny kontakt i podążanie za nim. Zauważenie, że to wszystko jest dynamiczne i cały czas się zmienia.

- Niespełna rok temu byłem na waszej konferencji prasowej, podczas której szukaliście najlepszego systemu komunikacji międ-

z młodzieżowej. Padło na Facebook i powstała strona „Się dzieje w Oławie”. To dobry system?

KE: - Nie uważam, by to był zamknięty proces. Cały czas inicjujemy coś nowego. Nie od razu wiedzieliśmy, jak to ma wyglądać. Spotykaliśmy się w Wydziale Profilaktyki Uzależnień, robiliśmy ankiety, pytaliśmy młodych. Dopiero potem wspólnie zdecydowaliśmy, jak to ma wyglądać. Zaraz po nas powstało „Się dzieje w Jelczu-Laskowicach”, ale tam system zarządzania stroną jest zupełnie inny. Administruje jedna osoba. U nas odpowiedzialność jest rozłożona na wiele osób. Na ludzi, którzy reprezentują różne środowiska.

PD: - Właśnie po tej konferencji, o której wspomniałeś, pojawiły się głosy, że się nie uda. Podobnie mówili na początku naszej działalności. Teraz mogę spokojnie mówić, że się udało. Cały czas funkcjonuje przekonanie, że w Oławie nic się nie dzieje. Chcieliśmy pokazać, że być może jest inaczej. Profil założyliśmy w internecie, ale dzięki temu stało się także wiele rzeczy w realu. Jak choćby dwugodzinna debata, w której oprócz młodzieży wzięli udział burmistrz Fanciszek Październik i radny Tomasz Frischmann. Kolosalne wydarzenie, które pokazuje, że idziemy w dobrą stronę.

- Się dzieje w Oławie?

PD: - To zależy, jak na to spojrzymy. Panuje przekonanie, że we Wrocławiu dużo się dzieje. I to w pewnym sensie jest prawda, choć myślę, że miasto z takim potencjałem, jak Wrocław, mogłoby organi-

zować jeszcze więcej fajnych wydarzeń. Często się zdarza, że ludzie ze stolicy Dolnego Śląska przyjeżdżają na eventy do Oławy, bo jest ciekawa oferta, bo łatwiej o bilety - z różnych powodów. Myślę więc, że tak, tu się dzieje.

KE: - To jest dobra okazja, by zapytać, kto jest za to odpowiedzialny, by się działo. Każdy z nas może wpaść na jakiś pomysł i coś zorganizować. Skoro mam pasję, jakieś pomysły, to nie widzę problemu, by zebrać ludzi i coś zrobić. To się naprawdę udaje. Nie chodzi o to, by młodzież zastępowała Ośrodek Kultury, tylko by sama próbowała robić coś dla siebie i swojego otoczenia. Taki też mam pomysł na stronę „Się dzieje w Oławie”.

- W jakim celu organizujecie konferencję „Młodzi liderzy w społecznościach lokalnych”?

PD: - Pierwotna idea od samego początku jest taka sama. Organizujemy po to, by doprowadzić do spotkania młodych liderów. Wspieramy ich i zainspirować, pokazując, jak to się robi za granicą, w jaki sposób można działać na rzecz lokalnej społeczności i zachęcić do tego działania. Do tego dodaliśmy element, który pokazuje to, co robimy jako instytut.

KE: - Pokazujemy, na czym polega edukacja pozaformalna. Inna niż w szkole - luźna, w której każdy głos jest tak samo ważny.

- Nie wydaje się wam, że frekwencję ratują głównie delegacje ze szkół?

PD: - Być może. Ja się wcale nie dziwię, bo działań edukacji formalnej jest u nas

jak na lekarstwo. Dla porównania - jak się wchodzi do polskiej klasy, prosi o poprawienie w grupie, pierwszym problemem jest ustalenie, kto będzie notował, drugim - kto to przedstawi. Wszystko dzieje się na zasadzie: ja nie chcę. W Wielkiej Brytanii jest na odwrót. Problem ten sam, ale na zasadzie: każdy chce. To się nie wzięło znikąd, nie jest genetyczne. To kwestia treningu, zmieniania nawyków. Mam często wrażenie, że ludzie na nas patrzą i nie bardzo wiedzą, o co nam chodzi. Ale jak już zechcą przyjść i zobaczyć, to wychodzą wniebowzięci. Gdyby takich spotkań było więcej, wszystkim byłoby łatwiej. I o frekwencję nie musielibyśmy się martwić.

- Może więc problem leży właśnie w komunikacji?

KE: - Wydaje mi się, że to jest taki obszar, o którym ciężko rozmawiać, jak się tego nie doświadcza. Tego nie da się w łatwy sposób wytłumaczyć słowami. Trzeba przyjść i zobaczyć.

- Myśl globalnie, działaj lokalnie?

KE: - Dla mnie to bardzo ważne hasło, które zawsze mi gdzieś tam przyświecało. Dobrze jest mieć szerszy pogląd na to, co się dzieje w kraju, Europie, na świecie. Mieć otwarty umysł, czerpać inspirację zewsząd, ale działać właśnie tutaj, w naszej lokalnej przestrzeni.

- 10 lutego organizujecie spotkanie: „Kto i w jaki sposób powinien reprezentować sprawę młodzieży w Oławie.” Czego się można spodziewać?

PD: - Pomysł wyszedł od radnych z Komisji Kultury, Edukacji i Sportu. Będziemy się zastanawiać, co zrobić, by głos młodych był słyszalny. Radni zastanowią się nad tym razem młodzieżą.

- Co chcielibyście przekazać tym niewierzącym w możliwość realizacji swoich pomysłów?

PD: - Przyjdź i sprawdź. Jest MoSuS, działamy. Wystarczą chęci.

KE: - W pierwszej kolejności pomyślałam o wielkich, górnołotnych hasłach i apelach. Ale nie o to chodzi. Z doświadczenia wiem, że warto próbować. Możliwości jest wiele.

ROZMAWIAŁ: KAMIL TYSA

Kultura

Redaguje: **Kamil Tysa** ktysa@gazeta.olawa.pl

Anielska wystawa



Katarzyna Groniec w Oławie

OŁAWA
Koncert

To kolejny artysta, który wystąpi podczas obchodów święta miasta

Ostatnio informowaliśmy, że jedną z gwiazd będzie kończąca swoją działalność ze-

Podsiadło na Dniach Koguta

spół „Budka Suflera”. Oprócz grupy Krzysztofa Cugowskiego pojawią się na scenie Dawid Podsiadło, „Pudelsi” oraz „L. Stadt”.

Imprezy będą się odbywały 21 i 22 czerwca.

(KT)



Dawid Podsiadło



Ośrodek Kultury w Oławie zaprasza na

Ferie zimowe

17.02 PONIEDZIAŁEK ZAJĘCIA PLASTYCZNO-RUCHOWE DLA DZIECI (s. widowiskowa) godz. 10:00 - 12:00	18.02 WTOREK PROJEKCJA BAJKI (s. widowiskowa) godz. 10:00 - 12:00	19.02 ŚRODA ZAJĘCIA PLASTYCZNO-RUCHOWE DLA DZIECI (s. widowiskowa) godz. 10:00 - 12:00
20.02 CZWARTEK PROJEKCJA BAJKI (s. widowiskowa) godz. 10:00 - 12:00	21.02 PIĄTEK SPEKTAKL BALETOWY STUDIA TANCA PIRUET "KSIĘŻNICZKA I ZIARNKO GROCHU" (s. widowiskowa) godz. 11:00 - 13:00	22.02 SOBOTA WARSZTATY WIDEO DLA MŁODZIEŻY (klub Skrzydlatych) godz. 15:00 - 19:00
24.02 PONIEDZIAŁEK SPEKTAKL BALETOWY STUDIA TANCA PIRUET "KSIĘŻNICZKA I ZIARNKO GROCHU" (s. widowiskowa) godz. 11:00 - 13:00	25.02 WTOREK PROJEKCJA BAJKI (s. widowiskowa) godz. 10:00 - 12:00	26.02 ŚRODA ZAJĘCIA PLASTYCZNO-RUCHOWE DLA DZIECI (s. widowiskowa) godz. 10:00 - 12:00
27.02 CZWARTEK PROJEKCJA BAJKI (s. widowiskowa) godz. 10:00 - 12:00	28.02 PIĄTEK BAL KARNAWALOWY pt. "BOHATEROWIE NASZYCH BAJEK" (s. widowiskowa) godz. 11:00 - 13:00	29.02 SOBOTA WARSZTATY WIDEO DLA MŁODZIEŻY (klub Skrzydlatych) godz. 15:00 - 19:00

OŚRODEK KULTURY

OŁAWA
W Ośrodku Kultury

„Anioły - symbole w historii polski i kulturze światowej” to wystawa rzeźb i malarstwa Jarosława Furgały.

- Anioły w kulturze światowej występują w malarstwie, rzeźbie, muzyce, literaturze i modlitewnych pieśniach religijnych - mówi Furgała. - Swoją twórczością, poświęconą aniołom, spłacam pewien dług. W dzieciństwie, mając siedem lat, zachorowałem na szkarlatynę. W jej

Wystawa z zaświatów

następstwie wystąpiło u mnie krwawe zapalenie nerek i do dziś twierdzę, że wyzdrowiałem właśnie dzięki aniołom. Aby spłacić swój dług wobec nich, obok modlitwy uwieczniam anioły w moich pracach malarskich i rzeźbiarskich.

Podczas wernisażu w galerii „Okno”, który odbędzie się 7 lutego, o godz. 17.00 wystąpią: Danuta Kaczor, Barbara Jurkiewicz i Stanisława Jędruszek - z grupy teatralnej „Nota Bene” Oławskiego Uniwersytetu Trzeciego Wieku



Jarosław Furgała

oraz grupa wokalna OUTW Kamili Bakalarczyk-Kruk.

(KT)

Bilety na „Wiszące ogrody”

OŁAWA
Koncert

Można już kupować wejściówki na koncert Katarzyny Groniec, która 14 marca wystąpi w Ośrodku Kultury

Artystka śpiewa odkąd zaczęła mówić. W 1988 roku wygrała poznański Festiwal Młodych Talentów, śpiewając w duecie z Piotrem Hajdu-

Lutowe galerie w OK

Galeria „Okno” na parterze:

* Jarosław Furgała - papieroplastyka, rzeźba, malarstwo, pt. „Anioły - symbole w historii polski i kulturze światowej”. Wernisaż 7 lutego, o godz. 17.00.

Galeria „Okno” na pierwszym piętrze oraz galeria na schodach:

* Magdalena Górka - wystawa z cyklu Kultury świata pt. „Indie - zapach ziemi”.

Galeria na holu:
* Dariusz Nabiałczyk - wystawa fotograficzna z pokazów uczniów Studia Baletowego „Piruet”

* Wystawa prac dzieci w wieku 4-6, z sekcji plastycznej OK, pod kierunkiem Aleksandry Zawer, pt. „W krainie zimy”.

Galeria „na zakręcie”:
* Wystawa zdjęć ze spektaklu „Dziadek do orzechów” z fotograficznego archiwum Katarzyny Drzewińskiej.

(KT)

kiem „My funny valentine”. W 1991 zagrała Ankę w musicalu „Metro”. Przez dziewięć kolejnych lat była związana z tandemem Józefowicz-Stokłosa, biorąc udział we wszystkich ich produkcjach w Teatrze Studio-Buffero. W 1997 zdobyła Grand Prix i Nagrodę Dziennikarzy na Festiwalu Piosenki Aktorskiej. Po odejściu ze Studia-Buffero występowała również w Ateneum, w Romie oraz w Polonii.

Nagrała siedem płyt. Najnowsza, zatytułowana „Wiszące ogrody”, trafi do sprzedaży 18 marca. Koncert o tym samym tytule, to kolaż wzruszających piosenek Paolo Conte, Jacquesa Brela, Ber-



tolta Brechta, Kurta Weilla, Nicka Cave i Elvise Costello. Złożona z nich opowieść prowadzi widza-słuchacza przez pełne namienności perypetie ludzkiego życia. Smutno-zabawne, wulgarnie, wyzywające, a czasem niewinne.

Bilety, w cenie 35 zł, można nabyć w OK, oraz na stronie: www.kultura.olawa.pl

(KT)

JURKI kabaret

15.02.2014 godz. 18:00
Sala widowiskowa Ośrodka Kultury w Oławie
Bilety: 35 zł do nabycia w biurach OK i online: www.kultura.olawa.pl

OŚRODEK KULTURY

Artystyczne ferie w mieście

JELCZ-LASKOWICE

Wolne!

Na zimową łabę zaprasza Miejsko-Gminne Centrum Kultury. Oferta jest tak rozbudowana i różnorodna, że nikt nie będzie się nudził. W programie są zajęcia dla miłośników tańca, śpiewu, książek, teatru, plastyki, fotografii, a także bajek, przygód i zabawy

17 LUTEGO (PONIEDZIAŁEK)

Warsztaty wokalne dla młodzieży, które poprowadzi Małgorzata Kuś - finalistka „Must Be The Music” - z zespołu SHATA QS.

Małgorzata Kuś - ukończyła szkołę muzyczną w klasie skrzypiec oraz Akademię Muzyczną w Katowicach, wydział wokalistyki. Była aktorką Teatru Muzycznego „Buffo” oraz „Viva Art” w Warszawie. Wygrała finał „Szansy na sukces” w roku 2001. Występowała na scenach międzynarodowych, głównie w USA oraz Japonii. Ma na koncie wiele międzynarodowych przedsięwzięć i projektów muzycznych, w tym: „Spot Lightgroup” na Broadwayu, „Victor Woo” i „Beatnik Cafee” off-Broadway w Nowym Yorku, festiwale bluesowe i reggae oraz współpracę z artystami wysokiej rangi, takimi jak Macy Grey, Judith Hill, legenda jazzu - Shaila Jordan, Juju, Clarence Spady, Jordan Battiste, Kaleb James, Iwao Furusawa i innymi. W 2012 wydała debiutancki album „The Colors I Know”, wzięła też udział w nagraniu płyty „Kowalczyk Big BandProject”, z udziałem gwiazd polskiego jazzu. W 2013 oficjalnie ukazał się, w wersji cyfrowej, album „The Colors I Know”. Artystka wygrała 6. edycję „Must Be The Music - Tylko Muzyka”, wykonując własną kompozycję „Die Free”. Obecnie pracuje nad kolejnym albumem. (zajęcia będą się odbywały w dwóch grupach: I gr. - od 12.00 do 14.00, II gr. - od 14.30 do 16.30)



17 LUTEGO 2014

**WARSZTATY WOKALNE
DLA MŁODZIEŻY
Z MAŁGORZATĄ KUŚ**

Zapisy w Centrum Kultury, tel. 509 736 988 /liczba miejsc ograniczona/
więcej informacji na www.mgck-jl.pl; www.facebook.com/mgckJL

24-27 LUTEGO (PONIEDZIAŁEK-CZWARTEK)

Warsztaty fotograficzne, poprowadzi Monika Brzostek

W programie: nauka obsługi aparatu cyfrowego. Zapoznanie z podstawowymi pojęciami: kadr, portret, makro-fotografia, reportaż, fotografia plenerowa, fotografia studyjna, statyw, lampa błyskowa. Zajęcia w pracowni i praktyczne w plenerze. Prezentowanie i omówienie fotografii, wykonanych przez uczestników zajęć, wraz z samooceną. Uwaga! Każdy uczestnik musi przynieść na zajęcia aparat fotograficzny (kompakt lub lustrzanę). Zajęcia będą się odbywały w godz. 10.00-12.00

28 LUTEGO (PIĄTEK)

Warsztaty taneczne z Dominiką Bator

Poprzez wesole zabawy instruktorka pokaże dzieciom i młodzieży świat tańca oraz muzyki. Pomoże wyczuć i zrozumieć rytm. Nauczy podstawowych kroków tanecznych. Zajęcia będą się odbywały w dwóch grupach. Dzieci w godz. 10.00-12.00 i młodzieżowa - od godz. 12.30 do 14.30

Udział w warsztatach jest bezpłatny,
ale ze względu na ograniczoną liczbę miejsc w pracowniach,
prowadzone są zapisy w sekretariacie MGCK, ul. Oławska 23 J, tel. 509 736 988
www.mgck-jl.pl

18 LUTEGO (WTOREK)

Przedstawienie teatralne - „Nie ma jak w domu”
w wykonaniu teatru Art Re

To historia małego krecika, który chce sprawdzić, czy mógłby zamienić swój podziemny domek na inne mieszkanie. Odwiedza różne zwierzęta, które opowiadają mu o swoich mieszkankach. Czy gdziekolwiek mu się spodoba? Czy znajdzie miejsce odpowiednie dla siebie? Początek spektaklu o godz. 12.15.

18 I 21 LUTEGO (WTOREK I PIĄTEK)

Warsztaty plastyczne pod hasłem „Przygoda z dinozaurami”
Prowadząca Ewa Maszczyk, przy pomocy papieru, farb i wyobraźni zabierze uczestników w odległą czasę paleolitu i wspólnie z uczestnikami zajęć odtworzy ogromne, przestrzenne dinozaury - pterodaktyle, ceratopsy, diplodoki...
(Zajęcia w dwóch grupach: I - od godz. 10.00 do 13.00; II - od 13.30 do 16.30).

19 I 20 LUTEGO (ŚRODA I CZWARTEK)

Warsztaty literackie z autorką książek dla dzieci Małgorzatą Żółtaszek.

To zajęcia nie tylko dla dzieci, ale i dorosłych, którzy bez skutku szukają sposobów, jak zachęcić dziecko do czytania książek. Okazuje się, że tajemnica tkwi w... tajemnicy i wyobraźni, a dowiedzie tego jedna z najbardziej cenionych młodych autorek książek dla dzieci o dzieciach. Zadebiutowała w roku 2012 tytułem „Jak Anitce uciekły zabawki, Jacuś zgubił się w sklepie i inne historyjki”. Jest mamą dwójki wesołych psotników, którzy ją inspirują i pomagają uzyskać odpowiedzi na wiele pytań, np: Co zrobić, aby było miło i dzieci mnie słuchały?
Warsztaty będą podzielone na dwa spotkania. Pierwsze pod hasłem „Podróż do krainy Wyobraźni”, drugie - „Spotkanie z detektywem Przecinkiem”. Od godz. 10.00 do 11.30

20 LUTEGO (CZWARTEK)

„Śnieżynki, bałwanki i inne cuda zimy...” czyli warsztaty ceramiczne dla dzieci i młodzieży. Poprowadzi Stanisław Wiącek. Grupę dziecięcą organizatorzy zapraszają na godz. od 10.00 do 12.00, grupę młodzieżową w godz. 12.30 - 14.30



ARTYSTYCZNE

WARSZTATY WOKALNE

dla młodzieży z finalistką Must Be The Music Małgorzatą Kuś z zespołu Shata Qs
I grupa - godz.12.00-14.00; II grupa - godz.14.30-16.30

17.02.

PRZEDSTAWIENIE TEATRALNE

„Nie ma jak w domu” w wykonaniu Teatru Art Re (historia małego krecika, który chce sprawdzić, czy mógłby zamienić swój domek na inne mieszkanie) godz.12.15

18.02.

WARSZTATY PLASTYCZNE

„Przygoda z dinozaurami” warsztaty z plastyczką Ewą Maszczyk
I grupa - godz.10.00-13.00; II grupa - godz.13.30-16.30

18.02.
21.02.

WARSZTATY LITERACKIE

„Podróż do Krainy Wyobraźni” z pisarką Małgorzatą Żółtaszek „Spotkanie z Detektywem Przecinkiem”
godz. 10.00-11.30

19.02.
20.02.

WARSZTATY CERAMICZNE

„Śnieżynki, bałwanki i inne cuda zimy...” warsztaty z art. plastykiem Stanisławem Wiąckiem
I grupa - godz. 10.00-12.00; II grupa - godz. 12.30-14.30

20.02.

BAL KARNAWAŁOWY

„Podróż po Baśniowej Krainie Talentów” z Wiołą Malinowską w programie: zwiedzanie krainy ruchu twórczego, krainy wiedzy, krainy wyobraźni
godz.17.00-19.00

21.02.

WARSZTATY FOTOGRAFICZNE

„Przygoda z fotografią” z Moniką Brzostek obsługa aparatu, z aparatem w plenerze, prezentacja prac
godz. 10.00-12.00

24-27.
02.

WARSZTATY TANECZNE

Zimowe fantazje taneczne z Dominiką Bator
dzieci - godz.10.00-12.00; młodzież - godz. 12.30-14.30

28.02.

Zapisy w Centrum Kultury, tel. 509 736 988 /liczba miejsc ograniczona/
Więcej informacji na www.mgck-jl.pl; www.facebook.com/mgckJL



BARAN

(21.03-20.04)

Zrealizujesz swoje plany wyjazdowe lub wycieczkowe. To okazja, by nabrać sił do dalszej pracy, której nie zabraknie. Poprawią się finanse, ale nie przesadzaj z wydatkami. Masz szansę spotkać na swojej drodze kogoś, kto wskaże pewne kierunki działania.



BYK

(21.04-21.05)

Uważaj na drodze i nie noś przy sobie gotówki. Możesz coś stracić, albo stać się poszkodowanym w wyniku transakcji. Zalecana szczególna ostrożność, zwłaszcza pod koniec tygodnia. W pracy - spokój, w miłości - radosne oczekiwanie na coś szczególnego.



BLIŹNIĘTA

(22.05-21.06)

Trzeba odpocząć i skupić uwagę na swoich potrzebach. To ważne dla zdrowia. Najlepszy będzie urlop lub wyjazd gdzieś daleko. W domu i w pracy nie będzie szczególnych zmian. Gorsza sytuacja finansowa, ale to chwilowe. Nie szalej.



RAK

(22.06-22.07)

Szczególnie udane będą środa i czwartek. Możesz liczyć na ciekawe spotkanie lub wyjście z miłą i sympatyczną osobą. Powiedz swoim bliskim, co czujesz i jakie masz potrzeby, a osiągniesz spokój. Pod koniec tygodnia mogą się pojawić kłopoty ze zdrowiem.



LEW

(23.07-22.08)

Miłość i radosne chwile. Pomyślne zwroty akcji pozwolą spędzić ekscytujące i niezapomniane chwile. Taki stan utrzyma się aż do niedzieli. Wykorzystaj możliwość bycia z ukochaną osobą. W finansach i sprawach zawodowych - nieco gorzej, ale nieźle.



PANNA

(23.08-22.09)

Dużo pracy i zamieszania od piątku. Nie wszystkie plany zawodowe uda się zrealizować, ale końcowy efekt zadowoli. Pomyśl o wypoczynku, może o urlopie. W domu - miła, rodzinna atmosfera, raczej bez spieć. Okazja do poprawy finansów w poniedziałek.

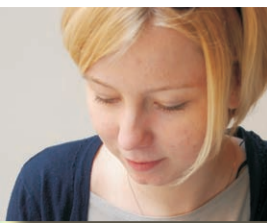

Witamy wśród nas

MARTA SZYMAŃSKA
dance7054@gmail.com

Rubrykę „Witamy wśród nas” publikujemy dzięki pomocy pracowników Oddziału Noworodków i Oddziału Położniczego Szpitala w Oławie oraz oławskiego Urzędu Stanu Cywilnego

Urodzili się

- Milan Chmiel
- Blanka Kiser
- Antoni Stępień
- Hanka Błyszczyk
- Antoni Gawryś
- Mikołaj Huryn
- Mikołaj Lakota
- Antoni Igałowicz
- Lena Krzysztofik



Jestem Antoś Igałowicz. Mama Agata urodziła mnie 26 stycznia. Ważę 3350 g i mierzę 54 cm. W domu w Psarach czekają tata Marcin i siostra Róża (1)



To ja, Oliwier Suchy. Przeszedłem na świat 27 stycznia. Ważę 3885 g i mierzę 57 cm. Moi rodzice to Agnieszka i Piotr. Mam brata Filipa (6). Mieszkamy w Miłoszycach



Cześć, nazywam się Adam Wychowaniec. Urodziłem się 27 stycznia. Ważę 4250 g i mierzę 61 cm. Moimi rodzicami są Agnieszka i Piotr. Mieszkamy w Brzegu



Nazywam się Michałek Stec. Przeszedłem na świat 30 stycznia. Ważę 3700 g i mierzę 55 cm. Moi rodzice to Anna i Grzegorz. Mam siostrę Gabrysię (4). Mieszkamy w Jelczu-Laskowicach



Nazywam się Karol Korol. Urodziłem się 28 stycznia. Ważę 4 kg i mierzę 58 cm. Mieszkam w Oławie z rodzicami Markiem i Barbarą



To ja, Nikodem Bobko. Na zdjęciu jestem z rodzicami Katarzyną i Krystianem. Urodziłem się 30 stycznia. Ważę 3600 g i mierzę 56 cm. Mieszkamy w Jelczu-Laskowicach



Jestem Kamil Kwilarz. Mama Iza urodziła mnie 30 stycznia. Ważę 4300 g i mierzę 57 cm. W domu we Wrocławiu czekają tata Artur i brat Patryk (17)



To ja, Julia Giżewska. Urodziłam się 30 stycznia. Ważę 3000 g i mierzę 52 cm. Moimi rodzicami są Ania i Łukasz. Mieszkamy w Brzegu



To ja, Filip Domaradzki. Przeszedłem na świat 30 stycznia. Ważę 3700 g i mierzę 52 cm. Moi rodzice to Julia i Jacek. Mam siostrę Paulinę (2,5). Mieszkamy w Oławie



To ja, Maria Kamyk. Powitałam świat 31 stycznia. Ważę 2700 g i mierzę 46 cm. Z rodzicami Andżeliką i Mateuszem mieszkam w Wojnowicach



To ja, Kacperk Leśniewicz. Mama Katarzyna urodziła mnie 31 stycznia. Ważę 4000 g. W domu czeka tata Arkadiusz



Cześć, nazywam się Kubuś Dziurdź. Urodziłem się 5 stycznia. Ważę 3300 g i mierzę 54 cm. Razem z mamą Moniką i tatą Dawidem mieszkam w Oławie

Turniej szczypiorniaka

MARCINKOWICE

Będą emocje!

Klub sportowy Moto-Jelcz Handball Team Oława organizuje zawody piłki ręcznej dziewcząt

Turniej ma rangę wojewódzką, a odbędzie się w niedzielę, 9 lutego, w sali gimnastycznej Szkoły Podstawowej w Marcinkowicach - początek o godz. 10.00.

Oprócz gospodyń - LKPR Moto-Jelcz Oława, wystąpią: EUKO UKS Dziewiątka Legnica, KPR Kobierzycy, MKS Zagłębie Lubin i Victoria Świebodzice.

(KAT)



WAGA

(23.09-23.10)

Miły i udany tydzień, zwłaszcza dla urodzonych w drugiej dekadzie. Uda się pokonać napiętą sytuację w rodzinie i podjąć ważne decyzje. Na efekty trzeba będzie jednak poczekać. Możliwy wyjazd lub zmiany w miejscu zamieszkania, w najbliższym otoczeniu.



SKORPION

(24.10-22.11)

Spokojne dni upłyną pod znakiem pracy i rodziny. Znajdziesz czas na relaks i odpoczynek, a z obowiązków zawodowych wywiązesz się doskonale. Docenią to przełożeni i współpracownicy. Możesz liczyć na niewielką poprawę finansów. Ucieszysz się z pewnej wiadomości.



STRZELEC

(23.11-21.12)

Otrzymasz nowe wiadomości i propozycje z dalekich stron. Przypomnij sobie o nich krewni i dawno niewidziani znajomi. Nie wszystkie kontakty zechcesz utrzymywać, ale niektóre naprawdę warto. W sprawach finansowych warto poradzić się przyjaciela, na pewno coś doradzi.



KOZIOROŻEC

(22.12-20.01)

Nie poprawi się zdrowie, ale istnieje szansa na polepszenie sytuacji uczuciowej. Pewne znaki wskażą drogę, którą powinieneś pójść. Kolejne dni będą obfitować w problemy zawodowe, ale pod koniec tygodnia wszystko się wyjaśni. Mogą się pojawić kłopoty z koncentracją.



WODNIK

(21.01-20.02)

Złe samopoczucie na początku tygodnia, zwłaszcza w poniedziałek. Powodów będzie kilka - nieporozumienia w domu i niesnaski w pracy. Potem sytuacja się uspokoi i znajdziesz chwilę na odpoczynek. Wykorzystaj wszystkie możliwości poprawy stosunków z rodziną.



RYBY

(21.02-20.03)

Uspokojenie emocji i biegu wydarzeń nastąpi już na początku tygodnia. Potem - sytuacja się utrzyma, choć zmieniają się potrzeby - twoje i twoich bliskich. Pewne sprawy, zwłaszcza finansowe, mogą nieznacznie wymknąć się spod kontroli, ale uporasz się z nimi za tydzień.



Mocno naadaciągane...

...czyli strona dla ludzi z powiatowym poczuciem humoru

Wybrał i opracował:
Krzysztof A. Trybulski

Tygodniowy remanent powiatowy



Niech umrze bal!

- *Życie, kochanie, trwa tyle co taniec fandango, bolero, manna, hosanna, różaniec i szaniec, i jazda, i basta, i stop!* - tak sobie słynną piosenkę Maryli Rodowicz „Niech żyje bal!” nucił w pałacu Luizy burmistrz Franciszek Wielki Ustępujący, gdy tylko się dowiedział, że Zdzisław starosta Brzeźdeń Tańczący odwołał karnawałowe harce. Cel miał być szczytny, ale Franio z góry wiedział, że Zdzisiek niedorajda, skoro z budową szkoły specjalnej sobie nie radzi, to i tak dużego balu, jaki szumnie na plakatach i w mediach zapowiadał, na pewno organizacyjnie też nie ogarnie. No i stało się! Franio jak zwykle miał rację. Powiatowy bal hucznie zapowiedziano i... po cichutku odwołano. Ludzie Zdziśka gadają po mieście, że to wszystko przez Frania, bo on ponoć parę dni wcześniej tu i ówdzie podzwonił i różnym

wpływowym oraz zamożnym oławianom delikatnie sugerował, żeby ze Zdziśkiem raczej nie tańcowali. Ale Zdzisiek całkiem z pomysłu się nie wycofał. Bal na wakacje przeniósł. Wtedy ten nowobogacki biznes, co na tańce tylko do burmistrza lub posła biega, na Kajmany albo do innych ciepłych krajów wybędzie. W Oławie sami siermiężni zostaną i dla nich właśnie Zdzisiek latem bal urządzi. Wziął bowiem pod uwagę głosy wewnętrznej pioskowskiej opozycji, że siedząc na stołku starosty, o biednych i ciemiężonych często zapomina. Uwzględnił też to, że tragedia smoleńska wciąż nie jest wystarczająco opłakana, więc tym bardziej bal musi być smutny i siermiężny. Latem na pewno będzie więc łatwiej, bo wtedy zaproszone panie kozuchów „Beauty Jacket Grey” oraz kozaczków z kolekcji Stuarta Weitzmana nie będą musiały zakładać...

(PIEPRZ)



Cytaty tygodnia

- *Pan Fryderyk był prawie jak „Titanic” - wielki i potężny, tylko że za życia niezatapialny...* - Stanisław Mały, nowy domaniowski radny z Jankowa, o swoim poprzedniku Fryderyku Bochenkiewiczu.
- *Kolega Mały, wcale nie jest taki mały, bo to przecież chłop jak dąb!* - Wincenty Żygadło, radny z Domaniowa, o nowym koleźce radnym z Jankowa...

Subiektywna kronika J-L

* Nasza policja jest nie-pocieszona, po wątpliwie sprawiedliwym podziale nowej floty samochodowej. Komendant powiatowy tłumaczy to większym zapotrzebowaniem na pojazdy policyjne w Oławie. W czasie sesyjnej dyskusji jeden z radnych stwierdził, że 11-letnie auto znanej marki, niegdyś duma jelańskich stróżów prawa, nadaje się już tylko na złom. Były burmistrz (bo o nim mowa) chyba niechcący zrobił tym antyreklamę potentatowi motoryzacyjnemu, słyszącemu ponoć z wieczności i bezawaryjności swoich aut. A co ciekawe, tego potentata sam kiedyś sprowadził do naszej gminy...
* Najmłodszy rajca J-L, prywatnie jeden z większych freaków w mieście, zbulwersował opinię publiczną swoją nietypową działalnością. Wymiotowanie olejem

roślinnym przed kamerą na pewno nie należy do najambitniejszych dzieł filmowych, ale jak tłumaczy bezradny radny - cel uświęca środki. Dieta rajcy nie wystarcza mu, by realizować swoje hobby, może więc pora poświęcić całą swoją energię i czas na działalność zgodną z kompetencjami? W komercyjnych stacjach telewizyjnych całkiem nieźle płacą śmiałkom, gotowym spożyć substancje powszechnie uważane za niejadalne. Mandat radnego można tym samym oddać komuś godnie reprezentującemu tę funkcję, choć nie jest to wbrew pozorom takie proste. Prawdopodobnie nie będzie jednak takiej potrzeby, bo ów film - potraktowany jako spot wyborczy - raczej nie przysporzy jego bohaterowi zbyt wielu zwolenników w tegorocznych wyborach...

(SÓL)



Tuż po zakończeniu styczniowej sesji oławskiej Rady Miejskiej przedstawiciele koalicyjnych ugrupowań, rządzących miastem, zwołali konferencję prasową, na której zdradzili swoje zamierzenia w zbliżającej się szybkimi krokami jesiennej kampanii wyborczej do lokalnych samorządów. Reprezentanci BBS (na fot. z lewej Jan Gogola, a z prawej Tomasz Frischmann) pokazali, że są już gotowi do walki o fotel burmistrza, a ich obecny na konferencji kandydat złożył wstępne zobowiązanie powyborcze.

Swojego faworyta nie ujawnili wprost radni Platformy Obywatelskiej (na fot. w środku - z lewej Zenon Leja, a z prawej Andrzej Mikoda), ale pokazując jego pewne cechy i przymioty fizyczne, wyraźnie zasugerowali, o kogo chodzi...

(KAT)

KRESKĄ PROZDROWOTNĄ...

PAN REDAKTOR SIĘ PYTA, CO PANU NIEODPOWIADA W SŁUŻBIE ZDROWIA!

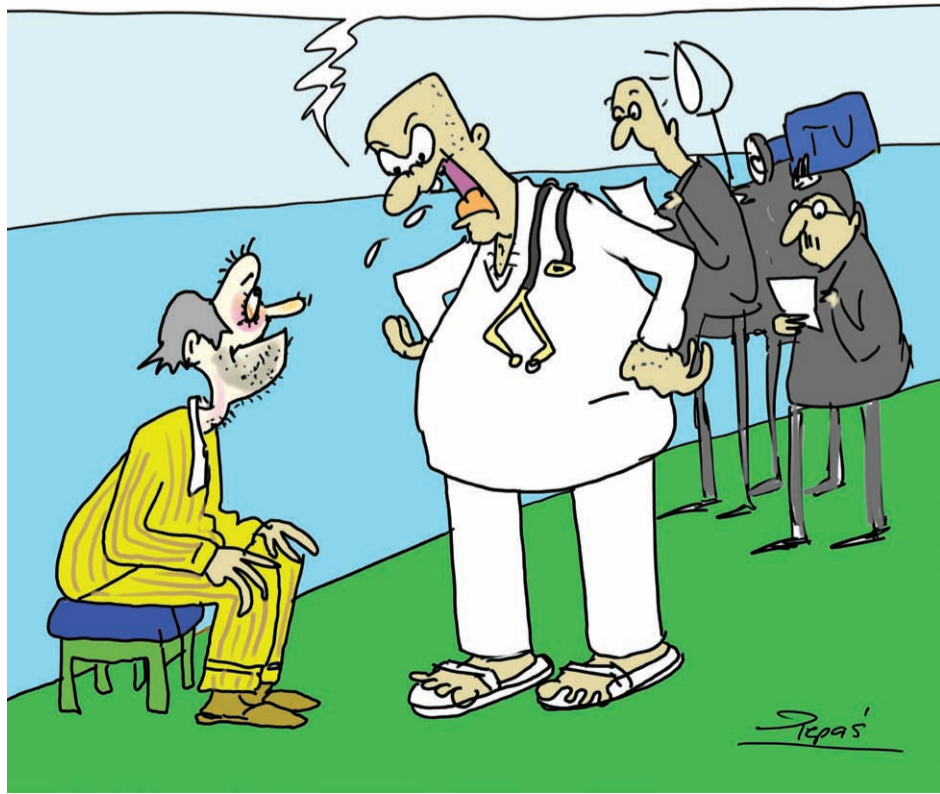

Orszegorz Pepas

Humorek nie tylko powiatowy

Oława. Przed sądem rodzinnym staje dwoje dwięćdziesięcioletnich małżonków i oboje zgodnie wnioskuje o rozwód. Zdziwiona sędzina pyta:

- *Dlaczego zdecydowaliście się państwo na rozstanie dopiero teraz, w tak zaawansowanym wieku?*
- *Bo czekaliśmy aż nam dzieci powymierają...*

Jelcz-Laskowice. Osiedle Hirszfelda. Jasio zza drzwi łazienki woła do mamy:

- *Jaką koszulkę mam dzisiaj ubrać?*
- *Tę z krótkim rękawkiem, a czemu pytasz?*
- *Bo nie wiem, dokąd mam umyć ręce...*

Zagadka powiatowa:
- *Kto i kiedy powiedział, że ostrożności nigdy za wiele?*

- *Zięć, zamykając na kłódkę trumnę z teściową!*

Oława. Do Urzędu Miejskiego przyjechali przedsiębiorcy z Izraela, zainteresowani inwestycjami w naszym powiecie. Po zakończeniu oficjalnych rozmów poprosili burmistrza, żeby pokazał im jakąś świątynię w mieście. Zaprowadzono więc ich do pobliskiego kościoła Piotra i Pawła. Podziwiając nagromadzone tam bogactwo, szef izraelskiej delegacji mówi do kolegów:

- *Popatrzcie, dziś nikt nie uwierzy, że rozpoczynali swój biznes w małej, przydrożnej szopie...*

Jelcz-Laskowice. Do masarni Bojakowskiego przychodzi wyfiokowana pańcia i ogląda kurczaki. Wszystkie jednak są trochę dla niej za małe, więc pyta sprzedawczynię:

- *A będą jutro większe?*
- *Jak mogą być większe, skoro co najmniej od dwóch dni są martwe?!*

Na autostradzie A-4 pod Oławą spokojnie jadące auto, na widok patrolu policyjnego, który chciał je zatrzymać do rutynowej kontroli, nagle przyspieszyło. Dogoniony kierowca tak się tłumaczył funkcjonariuszom:

- *Wczoraj żona mi zagięła. Jak machnęliście lizakiem, to się przestraszyłem, że ją znaleźliście i chcieli oddać...*

OPR.: (KAT)

OGŁOSZENIA DROBNE

Cennik

■ słowo w kolorze czarnym (trzy znaki i więcej) - 0,75 zł brutto	■ ramka do ogłoszenia - 11,50 zł brutto
■ słowo w kolorze czerwonym (trzy znaki i więcej) - 1,50 zł brutto	■ ramka do ogłoszenia na żółtym tle - 25,50 zł brutto
Cennik - życzenia i podziękowania	■ nekrolog prasowy - 22,00 zł brutto
■ od osób fizycznych - 10 słów bezpłatnie, za każde następne słowo - 0,75 zł brutto	powiatowa
■ od instytucji społecznych - 30 słów bezpłatnie, za każde następne 30 słów - 7,00 zł brutto	

OGŁOSZENIA DO CZWARTKOWEGO WYDANIA GAZETY PRZYJMujemy DO WTORKU DO GODZ. 12:00

Biura ogłoszeń: Olawa, ul. Chrobrego, tel./fax 713133557, e-mail: gosia@gazeta.olawa.pl
 FOTOJOKER (Olawa, market JAKUB, os. Sobieskiego)
 Jelcz-Laskowice, pl. Partyzantów 2, tel./fax 713183988, e-mail: ogloszenia@gazeta.olawa.pl

Aleuro Converting Trade Sp. z o.o.
PRODUCENT OPAKOWAŃ ZATRUDNI:

PRACOWNIKÓW PRODUKCYJNYCH

do Zakładu w Ścinawie Polskiej
 • do prac ręcznych • do obsługi maszyn

Podania wraz z cv prosimy przysłać pocztą elektroniczną
 na adres: boleslaw@aleuro.pl
 lub dostarczyć pod adres Ścinawa Polska 82, 55-200 Olawa

DYKA PLASTIC PIPE SYSTEMS

DYKA - Międzynarodowa Firma Produkcyjno-Handlowa. Jeden z wiodących europejskich producentów kompletnych systemów rurowych do instalacji wod. - kan., posiadający swój polski zakład produkcyjny na terenie Dolnego Śląska oraz rozbudowaną własną sieć dystrybucyjno-handlową na terenie całej Polski poszukuje pracownika na stanowisko:

PRACOWNIK KONTROLI JAKOŚCI

(miejsce pracy: Jelcz-Laskowice)

Zakres obowiązków:

- Wykonywanie badań jakości surowców
- Wykonywanie pomiarów i kontrola jakości wyrobów gotowych
- Analiza wyników
- Samodzielne przygotowywanie próbek do badań (próbki o dużych rozmiarach i ciężarze własnym)

Wymagania:

- Wykształcenie co najmniej średnie
- Umiejętność pracy z PC
- Znajomość pakietu Office, zwłaszcza Excel
- Umiejętność wykonywania podstawowych obliczeń matematycznych (średnia, procenty, równanie z 1 niewiadomą)

Mile widziane:

- Doświadczenie zawodowe w dziale Kontroli Jakości lub laboratorium
- Umiejętność obsługi suwnicy i wózka widłowego

Oferujemy:

- Stabilne i profesjonalne środowisko pracy
- Możliwość szkoleń, poszerzania wiedzy i rozwoju zawodowego

Osoby zainteresowane pracą w naszej firmie i spełniające powyższe kryteria proszone są o przesłanie CV wraz z listem motywacyjnym do 12 lutego 2014 r. (z dopiskiem **Pracownik Kontroli Jakości**) na adres:

Dyka Sp. z o.o.
 ul. Belgijska 5, 55-221 Jelcz-Laskowice
 lub e-mail: rekrecja@dyka.com.pl

Firma zastrzega sobie prawo odpowiedzi tylko na wybrane oferty.

W ofercie pracy prosimy zamieścić zgodę na przetwarzanie danych osobowych, w zakresie niezbędnym do prowadzenia procesów rekrutacyjnych w firmie DYKA Sp. z o.o. (Ustawa z dnia 29. 08. 1997 r. O ochronie danych osobowych, Dz. U. Nr 133 poz. 883)

PRACA

DAM PRACĘ

- Zostań konsultantką Avon, tel. 661-199-465 (2)
- Dodatkowa, min. średnie, pracaliska@gmail.com (15)
- Przyjmę do pracy na budowie w Niemczech. Zarobki od 1500 euro. Gwarantuję mieszkanie, +491625433855 (1)
- Przyjmę do pracy biurowej studentki z Olawy (najlepiej z osiedla Sobieskiego) Wymagane prawo jazdy, umowa zlecenie 510-336-451, 534-245-575 (1)



Nowoczesny sklep samoobsługowy sektora "dom i ogród" pod nazwą PSB Mrówka. Posiadamy w ofercie kilkanaście tysięcy pozycji asortymentowych w takich działach jak: instalacje i technika grzewcza, wentylacje, chemia budowlana i gospodarstwa, płytki ceramiczne, wyposażenie łazienek i kuchni, farby, tapety, materiały wykończeniowe na podłogi i ściany, narzędzia i elektro-narzędzia, artykuły oświetleniowe, elektryczne, dekoracyjne i motoryzacyjne oraz ogród i otoczenie domu.

Naszym głównym celem jest umożliwienie mieszkańcom zakupów w jednym miejscu i bardzo dogodnym czasie wszelkich niezbędnych produktów do utrzymania lub remontu swoich mieszkań lub domów.

PSB Mrówka Jelcz-Laskowice, poszukuje kandydatów na stanowiska:

SPECJALISTA DS. OBSŁUGI KLIENTA

Zakres Obowiązków:

- obsługa klientów hurtowych,
 - tworzenie wycen dla klientów,
 - koordynowanie zamówień,
 - rozliczanie sprzedaży (fakturowanie)
 - prowadzenie dokumentacji handlowej w ramach bieżącej współpracy
 - utrzymywanie relacji handlowych
- Wymagania:**
- znajomość technik sprzedaży
 - mile widziana znajomość branży
 - wysoko rozwinięte umiejętności interpersonalne
 - bardzo dobra organizacja pracy i systematyczność.

Oferujemy:

- zatrudnienie w oparciu umowy o pracę
- bogaty pakiet socjalny
- szkolenia

PRZEDSTAWICIEL HANDLOWY DS. SPRZEDAŻY HURTOWEJ

Zakres obowiązków:

- budowanie i utrzymywanie prawidłowych relacji z klientami firmy,
 - doradztwo ofertowe,
 - budowanie i rozwój sieci sprzedażowej, obsługa dotychczasowych i pozyskiwanie nowych klientów,
- Wymagania:**
- samodzielność, entuzjazm, aktywność,
 - wysokie umiejętności interpersonalne,
 - budowanie trwałych relacji z partnerami handlowymi,
 - prawo jazdy kat. B i doświadczenie w prowadzeniu samochodu,
 - skuteczność w działaniach handlowych,
 - Adres zamieszkania do 20 km od Jelcza-Laskowice

Oferujemy:

- zatrudnienie w oparciu umowy o pracę
- bogaty pakiet socjalny,
- szkolenia,
- atrakcyjny system wynagrodzeń

Ponadto poszukujemy kandydatów na stanowisko

KASJER SPRZEDAWCA

CV wraz ze zdjęciem i list motywacyjny prosimy przysłać na adres: mrowkapraca@op.pl



WYSZUKIWARKA WWW.BPMARION.COM.PL

MARION
BIURO PODRÓŻY
OLAWA, ul. 3 Maja 4J
obok PKS (naprzeciw wieżowca)
tel. 71-303-71-29,
fax: 71-313-52-51
office@bpmarion.com.pl
biuro@bpmarion.com.pl

WEEKEND MAJOWY
wycieczki objazdowe
 Berlin 469 zł
 Praga 490 zł
 Budapeszt 570 zł
 Paryż 779 zł

OBOZY
MŁODZIEŻOWE 2014
 Bułgaria 1304 zł
 Grecja 1389 zł
 Francja 1400 zł
 Włochy 1519 zł

Alfa Star **Sun & Fun**
RAINBOW TOURS **WEZYR Holidays**
ITAKA

LAST MINUTE 7 dni, all inclusive
 CYPR 1599 zł TUNEZJA 1290 zł
 SAL 3299 zł EGIPCI 1499 zł

REZERWUJĄC NOWOŚCI
 z wylotem z WROCŁAWIA
 PARKING za 1 zł

BILETY LOTNICZE I AUTOKAROWE

SINDBAD **EUROBUS** **RYANAIR** **WIZZ**

zatrudni:
SPAWACZA

MONTERA
PRACOWNIKA
FIZYCZNEGO

Wymagania:
 prawo jazdy kat B,
 umiejętność pracy w zespole,
 doświadczenie na podobnym stanowisku.
 CV i list prosimy składać w siedzibie firmy lub mailem

DUDEK
- KONSTRUKCJE STALOWE
 ul. 3 Maja 18 c
 55-200 Olawa
 tel. 71 303 22 57
 biuro@dudek-konstrukcje.com

► Clar System - Zakład Pracy Chronionej - zatrudni w Olawie osobę z orzeczeniem o stopniu niepełnosprawności na stanowisku Pracownik Pomocniczy przy Produkcji. Praca na zmiany. Więcej informacji pod tel. 512-053-503 (4)

► PROMEDICA2 - Legalna i bezpieczna praca w Niemczech - Opieka nad osobami starszymi. Tel. 501-355-948 (4)

► Firma GKON zatrudni: spawacz MAG (dodatkowo TIG mile widziane) z uprawnieniami i doświadczeniem, frezer, murarz, pracownik niewykwalifikowany do przyuczenia zawodu (ślusarz - monter konstrukcji). Szczegóły www.gkon.pl, kontakt gkon@gkon.pl, tel. 71-313-46-90 (1)

► Przyjmę pracownika do prac wykończeniowych - kafelki, malowanie, gładzie, 790-220-053 (3)

► Opiekunki osób starszych - poszukujemy kandydatek do legalnej pracy w Niemczech. Doświadczenie i min. podstawowy j. niemieckiego mile widziane. Tel. 729 546 140 lub 669 656 972 (1)

► Zatrudnię fryzjerkę lub wynajmę salon w Marcinkowicach, 535-080-816 (1)

► Zatrudnię ekspedientkę art. za 5 zł, Jelcz-Laskowice, tel. 509-494-244



Baseny Miejskie „Termy Jakuba” zatrudnią

INSTRUKTORA PŁYWANIA

Jeżeli lubisz wodę, uczyłeś/uczyłaś już pływania, a pływania jest Twoją pasją to jest oferta właśnie dla Ciebie. Szukamy osoby, która będzie prowadzić w „Termach Jakuba” zajęcia z nauki pływania dla ludzi w każdym wieku.

Wymagania:

- uprawnienia instruktora pływania
- mile widziane doświadczenie na w/w stanowisku
- otwartość i umiejętność utrzymywania pozytywnych relacji z klientami
- kreatywność
- prowadzenie nauki i doskonalenia pływania
- dbanie o dobre relacje z klientami

Gwarantujemy:

- elastyczne godziny pracy do ustalenia,
- pracę w młodym i zgranym zespole.

Wszystkich zainteresowanych prosimy o przesłanie CV wraz ze zdjęciem na biuro@termyjakuba.olawa.pl z dopiskiem w tytule: **"INSTRUKTOR PŁYWANIA"**. Prosimy o dopisanie następującej klauzuli: „Wyrażam zgodę na przetwarzanie moich danych osobowych dla potrzeb niezbędnych dla realizacji procesu rekrutacji (zgodnie z ustawą z dn. 29.08.97 roku o ochronie danych osobowych Dz. U. Nr 133 poz. 883)”.

FIRMA VENTANA POLSKA-PRZEDSIĘBIORSTWO SPECJALIZUJĄCE SIĘ W PRODUKCJI OKIEN NIETYPOWYCH POSZUKUJE PRACOWNIKÓW NA STANOWISKA: DZIAŁ ZAKUPÓW I PRZYGOTOWANIA PRODUKCJI. WYMAGANIA: WYKSZTAŁCENIE MIN. ŚREDNIE TECHNICZNE, TECHNICZNA ZNAJOMOŚĆ BRANŻY OKIENNEJ, BIEGŁA PRACA NA KOMPJUTERZE (PROGRAMY KOSZTORYSOWE), UMIEJĘTNOŚĆ CZYTANIA RYSUNKU TECHNICZNEGO, ZNAJOMOŚĆ PROGRAMU SYMFONIA UMIEJĘTNOŚĆ PRACY W ZESPOLE SAMODZIELNOŚĆ, ODPOWIEDZIALNOŚĆ ZNAJOMOŚĆ J. NIEMIECKIEGO BĘDĄCE DODATKOWYM ATUTEM. PRACOWNIK PRODUKCJI. WYMAGANIA: DOŚWIADCZENIE W PRODUKCJI STOLARKI OKIENNEJ LUB W STOLARSTWIE, ŚLUSARSTWIE, ZDOLNOŚCI MANUALNE. OFERUJEMY ZATRUDNIENIE NA UMOWĘ O PRACĘ, NA PEŁNY ETAT, W SYSTEMIE JEDNOZMIANOWYM, BARDZO DOBRE WARUNKI PRACY, UCZCIWE WYNAGRODZENIE. OFERTY PROSIMY SKŁADAĆ NA ADRES EMAIL: info@ventana-polska.pl lub osobiście w siedzibie firmy: Ratowice, ul. Poprzeczna 6, 55-003 Czernica Tel 71/318 93 30 (1)

FIRMA ROSA EUROPE SP. Z O.O. W OŁAWIE ZATRUDNI NA STANOWISKO: PRACOWNIK DZIAŁU UTRZYMANIA RUCHU (MECHANIK). WYMAGANIA: MINIMUM 2 LATA NA PODOBNYM STANOWISKU, MILE WIDZIANE UPRAWNIENIA NA SUWNICIE, WÓZKI WIDŁOWE oraz UPRAWNIENIA SEP. KIEROWNIK MAGAZYNOWY WYMAGANIA: MINIMUM 2 LATA NA PODOBNYM STANOWISKU, WYKSZTAŁCENIE WYŻSZE, UMIEJĘTNOŚCI W ZARZĄDZANIU ZESPOŁEM PRACOWNICZYM, ZNAJOMOŚĆ ZASAD GOSPODARKI MAGAZYNOWEJ, WYSOCE ROZWIĄTE ZDOLNOŚCI ORGANIZACYJNE, BARDZO DOBRA ZNAJOMOŚĆ JĘZYKA ANGIELSKIEGO, MILE WIDZIANA ZNAJOMOŚĆ JĘZYKA WŁOSKIEGO ORAZ UPRAWNIENIA NA WÓZKI WIDŁOWE, BARDZO DOBRA ZNAJOMOŚĆ MS OFFICE ORAZ SYSTEMU KLASY ERP, UMIEJĘTNOŚĆ PRACY POD WPLYWEM STRESU ZAPEWNIAMY: ATRAKCYJNE WYNAGRODZENIE, UMOWĘ O PRACĘ, OSOBY ZAINTERESOWANE PROSZĘ O PRZESYŁANIE CV I LISTU MOTYWACYJNEGO NA ADRES: rekrutacja.olawa@rosagroup.com INFORMUJEMY, ŻE ODPOWIADAMY TYLKO NA WYBRANE OFERTY. (4)

► Salon w Oławie zatrudni fryzjera, tel. 608-640-140, e-mail: fryzjerjoasia@op.pl (2)

► Firma pożyczkowa zatrudni doradcę klienta w gminie Jelcz-Laskowice, tel. 725-047-247 (2)

► Zespół szuka wokalisty lub wokalistki na wesela, 721-656-740 (2)

► Oławskie Centrum Zdrowia i Urody Aga-Med przyjmie doświadczoną kosmetyczkę na stanowisko menadżera salonu w Oławie. CV wyłącznie mailowo agamed@onet.pl (14)

► Sklep Medyczny Aga-Med przyjmie osobę na stanowisko sprzedawcy w sklepie medycznym w Oławie. Wykształcenie fizjoterapii, pielęgniarka lub technik farmacji. CV tylko mailowo agamed@onet.pl (14)

FIRMA CNC PROFI ZATRUDNI SPECJALISTĘ DO DZIAŁU SPRZEDAŻY ORAZ INFORMATYKA ELEKTRONIKĄ WIĘCEJ INFORMACJI POD NUMEREM TELEFONU: 602-280-501 (4)

► Zakład Produkcyjny w Łęgu przyjmie do pracy pracowników produkcji. Praca w systemie tryzmianowym. Podania o pracę należy przesyłać na adres mailowy: sekretariat@epp-pl.com lub dostarczyć na adres EPP Sp. z o.o. ul. Polna 22 Łęg, 55-220 Jelcz-Laskowice (2)

FIRMA „JACK-POL” SP. Z O.O. 55-200 OŁAWA, UL. PORTOWA 1 B, ZATRUDNI:
- OSOBY Z OŁAWY I OKOLIC.
1. OPERATORÓW MASZYN PAPIERNICZEJ, MECHANIKÓW, AUTOMATYKÓW - WYMAGANIA: WYKSZTAŁCENIE TECHNICZNE / ZAWODOWE. DOBRA OBSŁUGA KOMPJUTERA. ZAINTERESOWANIE ASPEKTAMI TECHNICZNYMI, GOTOWOŚĆ DO PRACY PRACA W SYSTEMIE CZTEROBYDŁOWYM NA 3 ZMIANY, UMIEJĘTNOŚĆ PRACY W ZESPOLE, MILE WIDZIANI KANDYDACY Z DOŚWIADCZENIEM W PRACY W FIRMACH PRODUKCYJNYCH, TAKŻE ABSOLWENCI SZKÓŁ ZAWODOWYCH, ZAANGAŻOWANIE. OFERUJEMY: ZATRUDNIENIE NA PODSTAWIE UMOWY O PRACĘ W PEŁNYM WYMIARZE CZASU - BEZPOŚREDNIE ZATRUDNIENIE PRZYUCZENIE DO PRACY OD PODSTAW, SOLIDNE, RYNKOWE WYNAGRODZENIE, SYSTEM PREMIOWANIA POWIĄZANY Z WYDAJNOŚCIĄ I JAKOŚCIĄ PRACY ORAZ WYNIKAMI FIRMY 2. OPERATORÓW URZĄDZENIA PRZEWIJAJĄCYCH - WYMAGANIA: WYKSZTAŁCENIE MIN. ZAWODOWE. DOŚWIADCZENIE ZAWODOWE MIN. 3 LATA. ZDOLNOŚĆ MANUALNA. UPRAWNIENIA NA WÓZKI WIDŁOWE, MILE WIDZIANE NA SUWNICIE, ZAANGAŻOWANIE UPRZEJMIE INFORMUJEMY, ŻE SKONTAKTUJEMY SIĘ TYLKO Z WYBRANYMI KANDYDATAMI. DOKUMENTY APLIKACYJNE PROSZĘ PRZESYŁAĆ DROGĄ ELEKTRONICZNĄ, BĄDŹ OSOBIŚCIE NA ADRES: OŁAWA, UL. PORTOWA 1 B DROGA ELEKTRONICZNA: kadry@jack-pol.pl (3)

SPÓŁKA FINANSOWA EUROCENT ZATRUDNI PRZEDSTAWICIELI FINANSOWYCH Z OŁAWY I OKOLIC. PRACA DODATKOWA, ATRAKCYJNE WYNAGRODZENIE PROWIZYJNE + TELEFONI WYŚLIJ CV: praca@eurocent.pl (1)

ŻŁOBEK MIEJSKI „PORANEK” W OŁAWIE ZATRUDNI PIELĘGNIARKE LUB POŁOŻNĄ. KWALIFIKACJE: - MIN. ŚREDNIE WYKSZTAŁCENIE. WYMAGANIA: - CZYNNE PRAWO WYKONYWANIA ZAWODU - DOŚWIADCZENIE W PRACY Z MAŁYMI DZIEĆMI MILE WIDZIANE: - UMIEJĘTNOŚĆ PROWADZENIA ZABAW Z DZIEĆMI - ZDOLNOŚCI PLASTYCZNE - ZDOLNOŚCI WOKALNE. DOKUMENTY APLIKACYJNE TJ. ŻYCIORYS I LIST MOTYWACYJNY NALEŻY SKŁADAĆ W TERMINIE DO 10 LUTEGO 2014 W ŻŁOBU MIEJSKIM „PORANEK” W OŁAWIE, UL. CHROBREGO 106A LUB DROGĄ ELEKTRONICZNĄ: zlobek.olawa@poczta.fm (1)

► Firma zatrudni szwaczki, krawcowe, Oława, tel. 605-357-115 (2)

► Zatrudnię osobę na stanowisko: obsługa stoiska mięsnego i zastępca kierownika sklepu z doświadczeniem w sklepie Ledi w Oławie, tel. kont. 782-828-156 (1)

► Zatrudnię fryzjerkę, Oława, ul. P. Własta 14/4a, 510-716-607 (4)

► Przyjmę do pracy grafika komputerowego w Oławie. Prawo jazdy kat. B. Wymagania: znajomość programów graficznych: CorelDraw, Photoshop. CV proszę przesyłać na adres: obsługa@wenareklamy.pl. Umowa o pracę (1)

► Zatrudnię kierowcę w transporcie międzynarodowym kat. C+E, 663-366-368 (4)

► Przyjmę do pracy na etat fryzjerkę w Kamieńcu Wrocławskim. Dobre wynagrodzenie i warunki pracy. Kontakt 71-318-59-33 (4)

► Zatrudnię operatora z doświadczeniem obsługi frezarki CNC. Tel. 71-303-80-39 (1)

► Zatrudnię doświadczoną fryzjerkę Tel. 71-313-61-47, 609-837-667 (4)

► „Odnova” Fabryka Piękna zatrudni fryzjera z doświadczeniem, 724-064-346 (14)

ZATRUDNIMY KIEROWNIKA MAGAZYNOWY W BRANŻY INSTALACYJNEJ. WYMAGANIA:
- PRAWO JAZDY KAT. B,
- ZNAJOMOŚĆ OBSŁUGI KOMPJUTERA, - DYSPOZYCYJNOŚĆ,
- KOMUNIKATYWNOŚĆ,
- WYSOKA KULTURA OSOBIŚCIE, - BRAK NAŁOGÓW, - WIEK DO 35 LAT. ZAKRES OBOWIĄZKÓW:
- OBSŁUGA KLIENTA (SPRZEDAŻ, FAKTUROWANIE), - FERTOWANIE, - BIEŻĄCA GOSPODARKA MAGAZYNOWA.
Z NASZEJ STRONY ZAPEWNIAMY: - PRACĘ W STABILNEJ FIRMIE, - UMOWĘ O PRACĘ (PO OKRESIE PRÓBNYM) - SZKOLENIA. PODANIA (KPL: CV ORAZ LIST MOTYWACYJNY OBOWIĄZKOWO ZE ZDJĘCIEM) NA W/W OFERTĘ PROSIMY PRZESYŁAĆ WYŁĄCZNIE NA PODANY ADRES E-MAIL: rekrutacja@mhurt.eu Zastrzegamy sobie prawo odpowiedzi tylko do wybranych osób (3)

► Przyjmę na staż do Sekretariatu w Szkole Językowej i Biurze Tłumaczeń Godziny pracy od 10:00 do 18:00. Zgłoszenia: biuro@eto.com.pl (1)

► Poszukuję nauczyciela/korepetytora języka niemieckiego oraz angielskiego. Jelcz-Laskowice, 514-649-478

► Zatrudnię kierowcę kategorii C+E w ruchu kraj-zagranicą, najchętniej z okolic Jelcza-Laskowice, Oławy lub Wrocławia. Wymagania prawo jazdy kat C+E, karta kierowcy i aktualne badania. Wszelkich informacji udzieli pod 00447766748234 lub mailowo bukujuku@wp.pl (5)

► Firma INVESTDOM Nieruchomości poszukuje do pracy na stanowisko: agent nieruchomości do oddziału w Oławie. Oczekujemy: zainteresowania rynkiem nieruchomości, umiejętności prowadzenia negocjacji z zainteresowanymi stronami, łatwości nawiązywania kontaktów z ludźmi, samodzielności i konsekwencji w działaniu, umiejętności pracy w zespole, bardzo dobrej organizacji czasu pracy, zaangażowania, prowadzenia własnej działalności gospodarczej, własnego samochodu. Oferujemy wysoki standard pracy i przyjazną atmosferę zespołu. CV i list motywacyjny prosimy przesyłać na adres e-mail: biuro@investdom.pl, lub pocztą na adres: INVESTDOM Nieruchomości ul. T. Kościuszki 7/33B, 45-062 Opole. Skontaktujemy się z wybranymi kandydatami (1)

ZPHU DREMAT JAN BARTECKI POSZUKUJE DO PRACY KANDYDATÓW NA STANOWISKO: SAMODZIELNY OPERATOR MASZYN CNC – FREZARKA ZE ZNAJOMOŚCIĄ HEIDENHAIN, SAMODZIELNY OPERATOR MASZYN CNC – TOKARKA ZE ZNAJOMOŚCIĄ A FANUC, Z DOŚWIADCZENIEM MIN. 1 ROK. MIEJSCE PRACY – JELCZ-LASKOWICE. CV PROSZĘ PRZESYŁAĆ NA ADRES: E-MAIL: biuro@dremat.pl. TEL 71-381-12-28, 601-625-944 (1)

► Firma Duke poszukuje stażysty na stanowisko: Asystent ds. administracji i zarządzania, wymagania: wykształcenie wyższe ekonomiczne lub prawne, prawo jazdy kat. B, praktyczna znajomość programów biurowych (MS Excel), znajomość języka obcego w stopniu komunikatywnym. Aplikacje prosimy składać na adres e-mail: biuro@duke.com.pl lub osobiście w siedzibie firmy: Wierzbo 1C, tel. 71 3131272 (1)

► Zatrudnię pracownika: ocieplenia elewacji, dekarz, 693-377-300 (1)

► Hurtownia Materiałów budowlanych w Jelczu-Laskowicach przyjmie sprzedawcę posiadającego doświadczenie w branży oraz uprawnienia na wózki widłowe i prawo jazdy – 601-331-101 (5)

► Opiekuna do starszej pani co drugą sobotę i niedzielę, dzwonić po 16.00, 609-359-008 (1)

► Zatrudnię kucharza na umowę zlecenie do Pałacu w Jędrzychowicach, tel. 603-239-102 (2)

► Studio Reklamy „Wena” zatrudni osobę do pracy w dziale reklamy zewnętrznej. Zakres obowiązków: wyszukiwanie lokalizacji pod reklamę zewnętrzną, załatwienie pozwoleń/podpisywanie umów, prowadzenie niezbędnej dokumentacji, kontakty z klientem, wyjazdy służbowe na terenie całego kraju, drobne prace montażowe. Wymagania: dyspozycyjność, komunikatywność, wysoka kultura osobista, prawo jazdy kat. B (warunek konieczny), dobra znajomość obsługi komputera, mile widziana znajomość programu Corel Draw. CV proszę wysłać na adres: rekrutacja@wenareklamy.pl (2)

ZATRUDNIĘ KASJERA DO SKLEPU ŻABKA, 601-669-064 (2)

PRZYJMĘ DO PRACY NA STANOWISKO KASJER-SPRZEDAWCA DO SKLEPU W MIŁOSZYCACH, TEL. 603-057-791 (2)

► Przyjmę do pracy w Oławie, 608-329-778 (2)

► Przyjmujemy do pracy w nowym pubie-restauracji doświadczoną kucharzkę i kelnerki, tel. 602-331-651 (3)

► Możliwość dorobienia w Centrum Promocji Zdrowia. 668-607-582, stochel.paula@gmail.com (5)

► Zatrudnię doświadczoną fryzjerkę Tel. 71-313-61-47, 609-837-667 (2)

► Zakład produkcji odzieży w Oławie zatrudni szwaczki Tel. 605-214-417 (5)

► Zatrudnię fryzjerka Tel. 781-212-102 (5)

SZUKAM PRACY

► Operator koparko ładowarki refu-lera watermaster, 665-747-641 (3)

► Szycie firan i zasłon, tel. 793-974-236 (4)

► Sprzątanie mieszkań, domów. My-cie okien - 782-427-211 (1)

► Laskowiczanie szuka pracy - sa-mek11@onet.pl (1)

► Zaopekuję się dzieckiem w O-lawie, tel. 723-487-057 (5)

KUPNO

► Kupię: szable, militaria, bagnety, zegary, zegarki kieszonkowe i odznaki, 502-627-675 (14)

► Kupię starocie - 663-624-214 (38)

► Stare motocykle, motorowery, części. Tel. 662-117-944 email: ed-mar22@wp.pl (2)

► Kupię Ursusy-Zetory, mogą być w gorszym stanie lub do remontu lub bez dokumentacji oraz inne maszyny, 601-478-051 (1)

► Kupię palety drewniane (każdą ilość), tel. 609-658-433 (5)

SPRZEDAŻ

PIASEK BUDOWLANY – DO TYNKÓW, - DO MUROWANIA, - POSPÓLKA, - PODSYPKA, - ZIEMIA POD TRAWNIKI, TEL. 71-313-28-40, 602-690-289 (22)

► Piasek z dowozem, różne gatunki, 71-303-48-55, 501-279-475 (3)

► Produkcja, sprzedaż, montaż rolet wewnętrznych w kasecie i prowadnicach, cena 70 zł komplet, 602-342-338

► Sprzedaż lodówek i zamrażarek, tel. 792-016-323 (4)

► Sprzedam drewno opałowe i palety pod big bag, tel. 609-658-433 (1)

► Opał – pocięte palety, obrzynki, Oława, 883-050-825 (1)

Sunny Days 
BIURO PODRÓŻY

TANIEJ NIE ZNAJDZIESZ

LATO 2014 BUŁGARIA - 1099 zł KORFU - 1215 zł TURCJA - 1316 zł	MAJÓWKA RZYM - 869 zł BUDAPESZT - 479 zł CHORWACJA - 1029 zł
---	--

WALENTYNKI
PARYŻ - 299 zł PRAGA - 255 zł BERLIN - 89 zł

TURNUSY REHABILITACYJNE
SARBINOWO - 1050 zł MIĘDZYWODZIE - 1460 zł
MRZEŻYNO - 1200 zł KOŁOBRZEK - 1445 zł

- wyjazd z Wrocławia
- 30 zabiegów
- 14 dni
- dofinansowanie z PFRON

WWW.SUNNY-DAYS.PL
Oława, ul. Brzeska 26/3 tel. 664 956 318, 71 313 39 74

SKŁAD OPAŁU WIERZBNO

WĘGIEL, KOKS

KOSTKA, ORZECH, KOKS, EKO-GROSZEK
luzem i workowany (po 25 i 50 kg)

MIAŁ WĘGLOWY WĘGIEL BRUNATNY

Oferujemy transport i konkurencyjne ceny

71-313-12-79
501-34-28-18

KOKS, WĘGIEL

OŁAWA
tel: 71-313-48-92

JELCZ-LASKOWICE
tel: 71-381-12-04

WROCLAW-SWOJCZYCE
tel: 71-302-69-93

PPHU M. SZCZEPAŃSKI Sp. z o.o.
SKŁADY OPAŁU

TRANSPORT GRATIS*

SKŁAD OPAŁU RADO

Jelcz-Lask., ul. Polna 40

WĘGIEL EKOGROSZEK

luzem i workowany transport gratis!

tel. 609 034 112

SKŁAD OPAŁU JELCZ-LASKOWICE

TEREN POLMOZBYTU (za stacją Lotos)

DOBRA JAKOŚĆ W DOBREJ CENIE

TRANSPORT GRATIS! (do 10 km)

SPRZEDAŻ RATALNA Tel. 607-566-802

► Sprzedaż drewna kominkowego i opałowego, transport 71-313-12-68, 509-460-961 (4)

► Odsprzedam okna PCV z demontażu z drzwiami balkonowymi, 662-538-025 (1)

► Artykuły różne używane - sam-mek11@onet.pl (1)



Sofa i fotel. 783-624-432

► Sprzedaż drewna opałowego, tel. 665-289-776 (5)

► Skład opału „Tani Węgiel”; ekogroszek z Czech 510 zł/t luzem; 580 zł/t, workowany; ekogroszek polski 700 zł/t luzem; 770 zł/t workowany; ekogroszek polski 750 zł/t luzem; 820 zł/t workowany; orzech-kostka z Czech 590 zł/t; orzech polski już od 690 zł/t do 770 zł/t; miął polski 460 zł/t; miął z odsiewki 540 zł/t. transport gratis! szczegóły w biurze! Michałowice 202 (2 km od Brzeżu) tel. 534-872-436 lub 512-374-324 (3)

► Komplet wypoczynkowy, meble stołowe 504-500-551 (2)

LEKARSKIE

FAMIDENTAL STOMATOLOGIA RODZINNA to TWÓJ DENTYSTA, Oława, ul. Rybacka 5 a, tel. 601-89-32-32, 71-303-22-33. Przyjmujemy codziennie od 8.00 do 20.00, soboty: 9.00 - 19.00, w niedziele nie przyjmujemy. Leczenie dorosłych i dzieci, leczenie pod mikroskopem, protetyka - naprawy protez zębowych, chirurgia stomatologiczna, ortodoncja, rentgen stomatologiczny, zdjęcia panoramiczne (14)

easyDent
Dental Clinic

Oława, ul. Brzeska 1
Tel. 71 301 66 66
Pełen zakres usług stomatologicznych

- Implanty
- Nowoczesne leczenie kanałowe pod mikroskopem
- Ortodoncja
- Stomatologia dziecięca
- Chirurgia
- Protetyka
- Wybielanie systemem „Beyond”
- Zdjęcia RTG: punktowe, boczne głowy, panoramiczne

Przyjmujemy:
pn-pt. 9.00 - 20.00
sob. 9.00 - 15.00

www.easydent.pl

SPECJALISTA IRYDOLOG z Odessy, na podstawie tęczy (kolorowej części oka) oceni stan Twojego zdrowia i wskaże narząd, gdzie toczy się proces chorobowy. metoda pozwala wykryć początek choroby, jeszcze przed wystąpieniem objawów. stosuje tylko naturalne metody i ziołolecznictwo w chorobach nerek, układu oddechowego, zaburzeniach krążenia, nerwicy, bezsenności, schorzeniach kręgosłupa oraz w odchudzaniu itp.

Sprawdź swój stan zdrowia

DIAGNOZA IRYDOLOGICZNA - Olawa ul. Gazowa
9 lutego 2014 w godz. 19.00 - 21.00
10 lutego 2014 w godz. 8.00 - 12.00

Rejestracja - tel. 502-123-539. Koszt diagnozy - 80 zł

► LEKARZ STOMATOLOG – DOROTA NAGLIK przyjmuje Olawa, ul. Rybacka 5 a, tel. 601-89-32-32, 71-303-22-33 codziennie (oprócz niedziel) od 9.00 do 20.00 (14)

► LEKARZ DENTYSTA WŁODZIMIERZ KOFRON, Olawa – Rybacka 5a, 71-303-22-33 (4)

► LEKARZ STOMATOLOG, LEKARZ MEDYCYNY – TOMASZ NAGLIK przyjmuje Olawa, ul. Rybacka 5 a, tel. 601-89-32-32, 71-303-22-33 codziennie (oprócz niedziel) od 9.00 do 20.00 (14)

► SPECJALISTA LARYNGOLOG B. BORTNIK przyjmuje w środy i w piątki „Laser Dent”, ul. Wiejska 34/2, rejestracja telefoniczna od 14:30 pod numerem 71-313-88-16 (14)

DERMATOLOG DR NAUK MEDYCZNYCH

RAFAŁ BIAŁYŃSKI - BIRULA ADIUNKT KLINIKI DERMATOLOGII LECZENIE CHOROBY SKÓRY: łuszczycy, trądzików, grzybic, łysienia, brodawek, alergii, ocena znamion NOWY ADRES: OŁAWA, ul. SIENKIEWICZA 8 (NZOZ MEDAN). GABINET CZYNNY W PONIEDZIAŁKI I CZWARTKI w godzinach 16.00-19.00. Konieczna rejestracja telefoniczna: 601-990-167 www.dermatologolawa.pl (2)

► M. WAWRZYŃSKA – SPECJALISTA CHIRURG: rektoskopia, laseroterapia, choroby żył, osteoporoza, leczenie, zabiegi (usuwanie znamion, brodawek, włókniaków i innych zmian skórnych), stulejki, Olawa ul. Mickiewicza 41 603-606-121 (1)

► STOMATOLOG DR N. MED. KATARZYNA ŁAGOWSKA, EasyDent Dental Clinic, Tel. 71 301 66 66, www.easydent.pl

► LEKARZ DENTYSTA PAULINA DROZDOWSKA, EasyDent Dental Clinic, Tel. 71 301 66 66, www.easydent.pl

► LEKARZ DENTYSTA LESZEK BURY, EasyDent Dental Clinic, Tel. 71 301 66 66, www.easydent.pl

► LEKARZ STOMATOLOG PIOTR URBAŃSKI, EasyDent Dental Clinic, Tel. 71 301 66 66, www.easydent.pl

► STOMATOLOG DR N. MED. AGNIESZKA SZULGAN-MĄDRZAK, EasyDent Dental Clinic, Tel. 71 301 66 66, www.easydent.pl

► LEKARZ DENTYSTA JOLANTA KARDASZ-PAWLIK, EasyDent Dental Clinic, Tel. 71 301 66 66, www.easydent.pl

► GABINET ORTOPEDYCZNY dr nauk med. LESZEK MORASIEWICZ przyjmuje w środy 16 – 18, Olawa, pl. Zamkowy 18 (obok Domu Dziecka), tel. 601-702-263 (4)

► GASTROSKOPIA - Gabinet chirurgiczny: specjalista - chirurg JACEK RUTKIEWICZ, rejestracja, tel. fax 71-302-86-66 (2)

UROLOG LEK. MED. JACEK JASTRZĘBSKI – SPECJALISTA UROLOG. PRYWATNA PRAKTYKA UROLOGICZNA, USG: UL. ŻEROMSKIEGO 12, NZOZ NOME; WTOREK OD 16.00 DO 18.00, REJESTRACJA TELEFONICZNA 71-303-43-24 PN.-PT.8.00-16.00 (16)

► Esperal, 603-606-121 (2)

► PRYWATNY GABINET LARYNGOLOGICZNY, LEK. MED. BOŻENA LEŚNIAK, pn - 17.00-18.00, śr 16.30-17.30 NZOZ Medica, 11 Listopada 14, 601-911-459 (3)

► PSYCHOLOG - PSYCHOTERAPEUTA mgr JOLANTA ŻAK-KOŚCIUK, TEL. 509-903-761, www.psychoterapia.olawa.pl (3)

► LEKARZ DENTYSTA KRZYSZTOF OZGA, ul. Warszawska 30, Olawa, tel. 539-123-444 (34)

► LEKARZ STOMATOLOG MAGDALENA OZGA-PORADA, Olawa, ul. Warszawska 30, tel. 660-700-290 (3)

► PSYCHOLOG KLINICZNY - dr n. hum. JOLANTA KACZMAREK-STEC, 501-681-669 (2)

► ANDRZEJ WICHER – GABINET PRZENIESIONY DO NZOZ OMEGA ul. Chrobrego 23D. Wtorki godz. 18, 602-376-939 (1)

Centrum Rehabilitacji i Balneologii



- Rehabilitacja
- Balneologia
- Terapia Manualna
- Masaż
- Odnowa biologiczna
- Wybielanie zębów
- Zajęcia pilates - zdrowy kręgosłup wtorki i piątki godz. 18.00

Tel. 884 884 704

Gabinet Kardiologiczny
 Gabinet Ortopedyczny
 Olawa, ul. 1 Maja 33a
 (Termy Jakuba, 1 piętro)

Z tym kuponem
 DO KAŻDEGO MASAŻU
 KAPIEŁ PERŁKOWA
 GRATIS!

► PRYWATNY GABINET DERMATOLOGICZNY, Olawa, ul. Chrobrego 20 d/27. Wtorek od 16.00. Rejestracja telefoniczna 603-779-092. Możliwość telefonicznego umówienia się na inny dzień (1)

► PSYCHOLOG, 514-120-477 (34)

OŁAWSKIE CENTRUM ZDROWIA AGA-MED 71-313-31-86
 SPECJALISTA REHABILITACJI MEDYCZNEJ
 - lek EDYTA WOJCIECHOWSKA, leczenie zespołów bólowych kręgosłupa, choroby zwyrodnieniowej stawów. Usprawnianie pacjentów ze schorzeniami neurologicznymi, rehabilitacja po zabiegach (endoprotezoplastyka, artroskopia) rehabilitacja sportowa - ORTOPEDA
 - lek. MAREK BORYK - NEUROLOG
 - dr ELŻBIETA TYSIĄC dolegliwości bólowe po urazach głowy i kręgosłupa, powikłania cukrzycowe, bóle głowy i twarzy, choroba alzheimera, choroba parkinsona, przebyte udary mózgowie, stwardnienia rozsiane, zaburzenia snu,
 - CHIRURG dr n med. MACIEJ GARBIEŃ - med. estetyczna, leczenie żylaków

- ENDOKRYNOLOG
 - dr n. med. KATARZYNA ŻUKOWSKA-KOWALSKA choroby tarczycy - DERMATOLOG dr n med. ELŻBIETA PLATT

- leczenie chorób skóry: łuszczycy, trądzików, grzybic, łysienia, alergii, wyrażanie zmian chorobowych ,
 - PSYCHIATRA - PSYCHOTERAPEUTA WIESŁAW DAWIDZIUK leczenie depresji, leczenie nerwic, leczenie innych zaburzeń psychicznych
 USG - dr n med. ADAM KOWAL specjalista chorób wewnętrznych, certyfikat Polskiego Towarzystwa Ultrasonograficznego. USG jamy brzusznej, piersi, tarczycy, jąder, węzłów chłonnych, ślinianek. USG Doppler tętnic szyjnych, tętnic kończyn, żył kończyn. USG Doppler układu wrotnego - HIRUDOLOGIA

- leczenie pijawkami,
 - UROLOG KONRAD DALMTA,
 - REHABILITACJA DOROSŁYCH - PNF, masaże, ZABIEGI PRZYRODOLECZNICZE BEZ KOLEJEK I SKIEROWAŃ W NISKICH CENACH (KRIOTERAPIA 9 zł, MAGNETOTERAPIA 5 zł, LASER 6 zł i inne). TYLKO U NAS REHABILITACJA SYSTEMEM SLING THERAPHY KINESIS. REHABILITACJA DZIECIĘCA

- mgr MARTA RYLAKOWSKA
 - bobath, PNF, hipoterapia. AUDIOFON ZAPRASZA CO ŚRODĘ NA BEZPŁATNE BADANIE SŁUCHU. Zapraszamy, Olawa, ul. Żeromskiego 3D. (54)

- mgr MARTA RYLAKOWSKA - bobath, PNF, hipoterapia. AUDIOFON ZAPRASZA CO ŚRODĘ NA BEZPŁATNE BADANIE SŁUCHU. Zapraszamy, Olawa, ul. Żeromskiego 3D. (54)

► Oczyszczanie twarzy, promocja – 35 zł, 692-877-636 (16)

► Odchudzanie, zdrowe, bezpieczne, 100% gwarancji, tel. 692 877 636

GABINET ENDOKRYNOLOGICZNO-PEDIATRYCZNY DR N MED AGATA SKALSKA SPECJALISTA ENDOKRYNOLOG I PEDIATRA. PRZYJMUJE ŚRODY 15.30 - 19.00 OŁAWA, CHROBREGO 64A - PRZYCHODNIA EWA MED, REJESTRACJA POD NUMEREM 71-313-70-33 (1)

► Oczyszczanie twarzy, promocja – 35 zł, 692-877-636 (16)

► Odchudzanie, zdrowe, bezpieczne, 100% gwarancji, tel. 692 877 636

► JANINA WASILEWSKA – SCHUTTY, specjalista chorób dzieci i medycyny rodzinnej, HOMEOPATA przyjmuje: OŁAWA, ul. Wiosenna 2/6 I p., (biurowiec Nowy Otok) – porady lekarskie i homeopatyczne dla dzieci i dorosłych, - wizyty domowe. Rejestracja telefoniczna, 602-118-041 (14)

PSYCHOLOG, PSYCHOTERAPEUTA - MGR EWELINA CHĘTKOWSKA. *terapia dorosłych i młodzieży *terapia par * opinie psychologiczne * konsultacja online. ESENCJUM - PRYWATNY GABINET PSYCHOTERAPII Olawa ul. Kamienna 5a/14, tel. 790-804-466 www.esencjum-psychoterapia.pl (5)

► SPECJALISTYCZNY GABINET PSYCHIATRYCZNY LEKARZ PATRYCJA WOŹNICZKA. Leczenie: depresji, zaburzeń lękowych, nerwicy, psychoz, zaburzeń odżywiania, otępień, uzależnień. Przyjmuję we Wtorki 16.00-19.00 lub pozostałe dni po uzgodnieniu telefonicznym tel. 691-923-650. Olawa (Nowy Otok) ul. Wiosenna 2/7

ZDROWIE I URODA

BEAUTY COMPLEX* SOLARIUM, FRYZJER, KOSMETYCZKA - MASAŻ GORĄCYMI KAMIENIAMI LUB MISECZKAMI KOKOSOWYMI, OPALANIE NATRYKOWE SUNFX, PROMOCYJNE CENY, TEL. 71-303-34-24, OŁAWA, MAGAZYNOWA 3 (10)

CENTRUM KOSMETYKI PROFESJONALNEJ „SZALIŃSKA” OFERUJE: *ZABIEGI NA TWARZ I CIAŁO *PIEGNACJA DŁONI I STÓP *FRYZJER *LASEROTERAPIA ELIHT 3200 *FOCUSSHAPE *OXYBRAZJA *MAKIAŻ PERMANENTNY *MEDYCYNA ESTETYCZNA. 713033029, 509166914 (10)

STUDIO KOSMETYKI „KWADRACIAK” UL. B. CHROBREGO 23 A, TEL. 71-313-52-54.

Trwałe przedłużanie i zagęszczanie rzęs. Manicure japoński, manicure hybrydowy, fale radiowe oraz mezoterapia, mikrodermabrazja, peeling kawitacyjny, bio skin lifting, manicure, pedicure, tipsy NOWOŚĆ TRWAŁE TUSZOWANIE RZĘS Laser ipl + rf, mezoterapia igłowa (14)

ODCHUDZAMY SKUTECZNIE, BEZPIECZNIE, www.centrum.olawa.pl, 71-313-25-19 *****ORGANIZUJEMY URODZINY DLA DZIECI www.centrum.olawa.pl CAŁOROCZNA WYPOŻYCZALNIA STROJÓW KARNAWAŁOWYCH tel. 71-313-25-18, 509-102-778 (1)

ODNOVA FABRYKA PIĘKNA OŁAWA 3 MAJA 8U/8 (wejście od podwórka) TEL. 724-064-346

- FRYZJERSTWO, KOSMETYKA, MAKIAŻ PERMANENTNY, MIKRODERMABRAZJA, MEZOTERAPIA, PRZEDŁUŻANIE RZĘS, KOLORYZACJA LOREAL, KERATYNOWE PROSTOWANIE WŁOSÓW (14)

► Oczyszczanie twarzy, promocja – 35 zł, 692-877-636 (16)

► Odchudzanie, zdrowe, bezpieczne, 100% gwarancji, tel. 692 877 636

OGŁOSZENIE
 Nadleśnictwo Olawa z/s w Bystrzycy ul. Lipowa 8,
 55-200 Olawa I, woj. dolnośląskie
 tel. 71 303 97 21, faks 71 303 67 41,
 NIP:912-000-26-09

e-mail: olawa@wroclaw.lasy.gov.pl

http://www.wroclaw.lasy.gov.pl

OGŁASZA I PRZETARG NIEOGRANICZONY, OFERTOWY NA SPRZEDAŻ:

• **ciągnika rolniczego Ursus - 1014** o nr rej. WOM-2455, rok produkcji 1997, pojemność silnika 4562 cm3, stan licznika 4330 mth. Cena wywoławcza brutto: 37440 złotych (słownie złotych: trzydzieści siedem tysięcy czterysta czterdzieści). **Wadium** w wysokości **3774 zł** (słownie złotych: trzy tysiące siedemset siedemdziesiąt cztery zł) chętni biorący udział w przetargu muszą wpłacić do dnia 24.02.2014 roku do godz. 9.00 na rachunek:

5620300045111000002374530

• **przyczepy JAR-8** o nr rej. DOA 3P24, rok produkcji 1998, dopuszczalna ładowność 8000 kg, zasięg max. 4,85 m. Cena wywoławcza brutto: **24624 zł** (słownie złotych: dwadzieścia cztery tysiące sześćset dwadzieścia cztery) **Wadium** w wysokości **2462,40 zł** brutto (słownie złotych: dwa tysiące czterysta sześćdziesiąt dwa zł i 40/100) chętni biorący udział w przetargu muszą wpłacić do dnia 24.02.2014 roku do godz. 9.00 na rachunek:

5620300045111000002374530

1. Miejsce składania ofert: Nadleśnictwo Olawa z/s w Bystrzycy ul. Lipowa 8 Termin składania ofert upływa w dniu 24.02. 2014 r. do godz. 9.00.

2. Ofertę należy sporządzić w języku polskim, w formie pisemnej. Wszelkie poprawki lub zmiany w treści oferty muszą być zaparafowane i datowane własnoręcznie przez osobę podpisującą ofertę. Na kopercie należy umieścić napis: **„I przetarg nieograniczony ofertowy na sprzedaż ciągnika rolniczego Ursus-1014, przyczepa JAR-8”**

3. Oferta musi zawierać:

- imię i nazwisko, dokładny adres oferenta oraz datę sporządzenia oferty;
- proponowaną cenę zakupu ciągnika /brutto/
- proponowaną cenę zakupu przyczepy JAR-8 (brutto)
- formę zapłaty (przelew)
- ksero dowodu wpłacenia wadium.

4. Oferent w razie wygrania przetargu, rezygnując z podpisania umowy kupna - sprzedaży traci kwotę wpłaconego wadium.

5. Ciągnik oraz przyczepę JAR-8 można oglądać w bazie transportu Nadleśnictwa Olawa z/s w Bystrzycy ul. Lipowa 8, w godz. 8.00 - 14.00 od dnia 7.02.2014 roku.

6. Otwarcie ofert odbędzie się w siedzibie Nadleśnictwa Olawa w dniu 24.02.2014 roku o godz. 9.30.

7. Zamawiający jest związany z ofertami od dnia otwarcia ofert przez okres 7 dni.

8. Z przetargu zostanie wybrana oferta z najwyższą zaoficerowaną ceną.

9. Wadium złożone przez oferentów, których oferty nie zostaną wybrane zostanie zwrócone bezpośrednio po dokonaniu wyboru najkorzystniejszej oferty, a oferentowi, którego oferta zostanie wybrana, wadium zostanie zaliczone na poczet ceny zakupu ciągnika, przyczepy JAR-8.

10. Wadium przepada na rzecz zamawiającego, jeżeli oferent, którego oferta zostanie przyjęta, uchyli się od zawarcia umowy.

11. Nadleśnictwu przysługuje prawo swobodnego wyboru oferty, jeżeli uczestnicy przetargu zaoficerowali tę samą cenę.

12. Nadleśnictwo Olawa zastrzega sobie prawo odwołania przetargu bez podania przyczyny.

Tomasz Dziergas - NADLEŚNICZY

Ośrodek Mikrochirurgii Oka

- Chirurgia zaćmy i jaskry
- Chirurgia szkliskowo-siatkówkowa
- Chirurgia plastyczna powiek
- Zabiegi laserowe
- Pełna diagnostyka okulistyczna (OCT, HRT, GdX, AF, AMD, tonometria, USG, pachymetria)

535-997-107

www.mikrochirurgia-oka.pl

Olawa, ul. Baczyńskiego1 (Szpital, 1 piętro)

P.H.U. 
OŁAWA
 “KWADRACIAK”
 ul. Chrobrego 23a (I piętro)
 71 313 59 70
 601 583 669

www.fospol.eu
ŻALUZJE ROLETY
SIATKI PRZECIW OWADOM OKNA I DRZWI PCV
 czynne: pon-pt. 10-18, sob. 10-14
 REKLAMA

► Zdrowy kręgosłup-ćwiczenia na bóle plecy dla młodych i seniorów 726-011-623 (5)

► Super odchudzanie-jedyną w mieście ćwiczenia shape 726-011-623 (5)

NIERUCHOMOŚCI

SPRZEDAMY TWOJE MIESZKANIE, DOM, DZIAŁKĘ

**TYLKO W LUTYM
1% PROWIZJI**

**DORADZTWO
KREDYTOWE GRATIS!**

**EBB NIERUCHOMOŚCI
& KREDYTY**

**Tel. 504 225 718
Tel. 602 448 610**

► **CAPRI NIERUCHOMOŚCI.** Leszek Żyto - Pośrednictwo w kupnie i sprzedaży mieszkań, domów, jednorodzinnych i działek budowlanych. Olawa, ul. Zaciszna 60/8, tel. 601-990-187

► **Biuro Nieruchomości Comfort House** Kazimiera Grzeszczak - kupno i sprzedaż mieszkań, domów, działek i lokali. Olawa, ul. 1 Maja 6/2, 660-261-264, 600-340-145 lub 71-303-45-51, www.comforhouse-nieruchomosci.gratka.pl

► **HAUSE NIERUCHOMOŚCI.** Z nami bezpiecznie kupisz, sprzedasz i wynajmiesz. Pełna obsługa, kredyty. Olawa, Młyńska 2/2, tel. kom. 666-019-633, 71-303-39-96, www.hause.pl (23)

► **KOSMOS-NIERUCHOMOŚCI.** ul. Młyńska 40, 55-200 Olawa, tel. 607-109-787, www.kosmos-nieruchomosci.gratka.pl

► **NIERUCHOMOŚCI LECH-DOM.** Kupno, sprzedaż, wynajem, Olawa, Piłsudskiego 27/1 (obok Urzędu Gminy), 509-826-345, 71-301-64-10, www.lech-dom.gratka.pl

SPRZEDAM

CAPRI - NIERUCHOMOŚCI LESZEK ŻYTO, OŁAWA, UL. ZACISZNA 60/8, TEL. 601-990-187. DO SPRZEDANIA W OŁAWIE I OKOLICY MIESZKANIA: 1-POKOJOWE - OD 93 TYS ZŁ *** 2-POKOJOWE OD 110 TYS ZŁ *** 3-POKOJOWE OD 155 TYS ZŁ *** 4-POKOJOWE OD 185 TYS ZŁ *** MIESZKANIA DEWELOPERSKIE OD 3150 ZŁ/M KW. DO SPRZEDANIA W OŁAWIE I OKOLICY DOMEK JEDNORODZINNE. OD 120 TYS ZŁ *** DZIAŁKI BUDOWLANE OD 28 ZŁ/M KW. www.capri-nieruchomosci.gratka.pl

► 1-pokojowe, 27 m kw., I piętro, ok. Kasprowicza, po remoncie, meble kuchenne 93 tys zł, www.capri-nieruchomosci.gratka.pl, 601-990-187

► 2-pokojowe, 45 m kw., IX piętro, po częściowym remoncie - 145 tys zł, www.capri-nieruchomosci.gratka.pl, 601-990-187

► 2-pokojowe, 35,70 m kw., IV piętro, balkon, po częściowym remoncie - 125 tys zł, www.capri-nieruchomosci.gratka.pl, 601-990-187

► 2-pokojowe, 52 m kw., I piętro, balkon, nowe, okolice Zaciszy - 209 tys zł, www.capri-nieruchomosci.gratka.pl, 601-990-187

► 2-pokojowe, 53 m kw., wysoki parter, balkon, nowe, wysoki standard, okolice Zaciszy - 235 tys zł, www.capri-nieruchomosci.gratka.pl, 601-990-187

► 2-pokojowe, 53 m kw., II piętro, Chrobrego, kamienica - 110 tys. zł, www.capri-nieruchomosci.gratka.pl, 601-990-187

► 2-pokojowe, 51,30 m kw, II piętro, balkon, lwaskiewicza - 160 tys zł, www.capri-nieruchomosci.gratka.pl, 601-990-187

► 2-pokojowe, 33,50 m kw., III piętro, balkon, deweloperskie, odbiór listopad 2014 - 127 tys zł, www.capri-nieruchomosci.gratka.pl, 601-990-187

► 2-pokojowe, 47 m kw., II piętro, centrum, nowe, wysoki standard - 174 tys zł, www.capri-nieruchomosci.gratka.pl, 601-990-187

► 2-pokojowe, 35,60 m kw., I piętro, loggia, centrum - 110 tys zł, www.capri-nieruchomosci.gratka.pl, 601-990-187

► 2-pokojowe, 40 m kw., II piętro, kamienica, po remoncie - 120 tys zł, www.capri-nieruchomosci.gratka.pl, 601-990-187

► 3-pokojowe, 70 m kw., I piętro, balkon, nowe z 2010 r. - 279 tys zł, www.capri-nieruchomosci.gratka.pl, 601-990-187

► 3-pokojowe, 62 m kw., III piętro, balkon, Sportowa - 189 tys zł, www.capri-nieruchomosci.gratka.pl, 601-990-187

► 3-pokojowe, 51 m kw., IV piętro, balkon, Chopina - 155 tys. zł, www.capri-nieruchomosci.gratka.pl, 601-990-187

► 3-pokojowe, 54 m kw, I piętro, balkon, Chopina - 188 tys zł, www.capri-nieruchomosci.gratka.pl, 601-990-187

► 4-pokojowe, 72 m kw., III piętro, balkon, po remoncie, lwaskiewicza, - 240 tys zł, www.capri-nieruchomosci.gratka.pl, 601-990-187

► 4-pokojowe, 64,10 m kw., wysoki parter, dwa balkony, po remoncie, Chopina - 210 tys zł, www.capri-nieruchomosci.gratka.pl, 601-990-187

► 4-pokojowe, 77,50 m kw., IV piętro, 2 balkony, garderoba, po remoncie - 210 tys. zł, www.capri-nieruchomosci.gratka.pl, 601-990-187

► 4-pokojowe, 71,50 m kw., wysoki parter, balkon, lwaskiewicza - 214 tys zł, www.capri-nieruchomosci.gratka.pl, 601-990-187

► 4-pokojowe, 98 m kw., parter, okolice Domaniowa, beczynszowe, taras, ogródek 200 m kw., garaż, jak w szeregówce, po remoncie - 255 tys zł www.capri-nieruchomosci.gratka.pl, 601-990-187

► Domy jednorodzinne w Oławie, powierzchnia od 80 m kw. do 220 m kw., cena od 257 tys zł www.capri-nieruchomosci.gratka.pl, 601-990-187

► Domy jednorodzinne w okolicach Oławy, powierzchnia od 100 do 350 m kw., cena od 120 tys zł www.capri-nieruchomosci.gratka.pl, 601-990-187

► Działki budowlane w Oławie i okolicy, powierzchnia od 747 m kw. do 2200 m kw., cena od 27zł/m kw. www.capri-nieruchomosci.gratka.pl, 601-990-187

NA SPRZEDAŻ DZIAŁKI BUDOWLANE O POW. OD 800 DO 1200 M KW. W PEŁNI UZBROJONE POŁOŻONE W OŁAWIE NA TERENIE NIEZALEWOWYM TEL. 71-303-40-11, 691-691-638 (1d)

SPRZEDAM DZIAŁKI BUDOWLANE O POW. OD 900 M KW. DO 1000 M KW. POŁOŻONE W OŁAWIE. MEDIA: PRĄD I WODA. CENA 100 ZŁ/M KW. TEL. 71303-39-01, 691-691-638 (1d)

WWW.DOMNAZAFIROWEJ.PL DOM W CENIE MIESZKANIA (1d)

► Działki budowlane w Wiązowie pow. 10 ar - 25 ar, cena od 30 zł/m kw, świetna lokalizacja tel. 692-471-877 www.dzialkiwiazow.pl (8d)

► Sprzedam lub wynajmę pawilon wolnostojący handlowo-usługowy z zapleczem socjalnym, 30 m kw., Chrobrego, tel. 605-292-921, 606-625-272

► Mieszkanie 3-pokojowe z balkonem, 63 m kw- 170 tys BN 506-540-120

► Działka budowlana w Niemilu 26 arów. (woda, kanalizacja) przy drodze asfaltowej - 2900 zł/ ar, możliwość podziału na dwie działki 791-756-848 (8)

► Sprzedam lokal handlowy 40 m kw., 1 Maja 46 A, 697-061-052 (3)

► * Okazja* Mieszkanie w Jelczu-Laskowicach, centrum, 38 m kw., 2-pokojowe, balkon, 114 tys www.PROSPERHOME.pl 506-540-120

TYLKO U NAS 0% PROWIZJI I UBEZPIECZENIE GRATIS NA MIESZKANIA NOWE DEWELOPERSKIE W SIECHNICACH, ŚWIĘTEJ KATARZYŃCIE, KAMIENCU WROCŁAWSKIM I JELCZU-LASKOWICACH. MIESZKANIA O RÓŻNYM METRAŻU. NISKIE CENY. ZAPRASZAMY PROSPERHOME 506-540-120

► **Dobra oferta** Mieszkanie w Jelczu-Laskowicach, 4-pokojowe, 72 m kw, II piętro z dużym balkonem 195tys 506-540-120 www.PROSPERHOME.pl

► Działki budowlane: Chwałowice-60 tys, Jelcz-Laskowice- 90 tys, Dębina-62 tys, Miłoszyce-80 tys, Kopalina-95tys (24ar), BN 506-540-120

► **Atrakcyjne** Dom nowy wolno stojący, do zamieszkania, bardzo ładny, 499 tys BN 506-540-120

► * Okazja* Dom w okolicy Jelcza-Laskowic, po remoncie z dużą działką- tylko 252 tys., BN 506-540-120

► Sprzedam nowe mieszkanie, wykończone pod klucz, 70 m kw w centrum, 4 pokoje, klimatyzacja, III piętro, 167500 zł Olawa tel. 508-295-115 (1d)

► Sprzedam działkę budowlaną - 13 a w Wójcicach - 71-318-66-34 (5)

► Sprzedam dom w centrum Oławy, 698-623-537 (6)

► Sprzedam nowy dom do wykończenia w Siechnicach tel. 609584497

► Sprzedam czteropokojowe mieszkanie 72 m kw. w Laskowicach ul. Hirszfelda, tel. 604-944-993 (6)

► Dom jednorodzinny w Piekarach o pow. 106 m kw. + budynek gospodarczy 78 m kw. Cena 230 tys. zł. - 515-686-088 (1)

► Działka budowlana 4000 m kw. pod lasem wydane warunki zabudowy przyłącze energii dobry dojazd Brzezinki koło Jelcz Laskowice Chrzęstawa Cena 40 zł/m kw.. Telefon 667-886-488 (2)

► Sprzedam mieszkanie, Olawa, 28 m kw, dwupokojowe, kuchnia z aneksem, Kościelna, 797-541-226 (1)

► Sprzedam lub wynajmę lokal użytkowy 45m2 z możliwością nadbudowy (z projektem) przy ul. Sportowej 32c w Oławie. Cena do negocjacji. Tel. 606215328 (2)

► Działki budowlane Jarczowice - Olawa, 607-699-236 (1)

► Mieszkanie 54 mkw. bez pośredników, częściowo umeblowane w Jelczu-Laskowicach. IV piętro ul. Cegielskiego - 515-209-421 (1)

► Działkę 11,5 ha, wszystkie media w Miłoszycach, 697-142-520 (2)

► Dom do remontu w Gaju Oławskim, cena 109 tys., tel. 691-257-921

► Mieszkanie trzypokojowe z balkonem, II piętro, przy ul. 3 Maja 11/7. Mieszkanie do remontu, cena do negocjacji, tel. kontaktowy 603-429-609

► Działkę o pow. 12 arów z budynkiem gospodarczo-warsztatowym w Jelczu-Laskowicach, 120 tys. zł, 606-929-502 (2)

► Sprzedam garaż murowany, 29000, 724519-842 (2)

► Sprzedam mieszkanie na parterze 40 m kw., do zamieszkania, 504-500-551 (2)

► Sprzedam mieszkanie do remontu, Chrobrego, IX piętro, dwa pokoje, 36 m kw., 105 tys. zł, 503-075-455 (2)

► Mieszkanie w Oławie dwupokojowe, I p., 39 m kw., kuchnia po remoncie, ul. Oleśnicka, 99 tys. zł, tel. 507-080-479 (2)

► Sprzedam nowy dom do wykończenia w Siechnicach tel. 609584497

► Sprzedam dwupokojowe, 36 m kw., wysoki parter, ul. Kasprowicza, po remoncie 2003, umeblowane, 120 tys. zł, 004928147360530 (5)

► Sprzedam grunt rolny 1,17 ha, tel. 71-318-63-95 (1)

► Sprzedam grunt rolny, 697-206-363 (3)

► Sprzedam działkę rzemieślniczą w Jelczu-Laskowicach przy ul. Stalowej o powierzchni 1.376 m kw. z dojazdem z obu stron. Cena do negocjacji, kontakt daro42@autograf.pl (3)

► Sprzedam dobrze prosperujący sklep motoryzacyjny w Brzegu. 601-872-610, 696-918-157 (1)

► Mieszkanie 47,70 m kw. (dwupokojowe), kuchnia, łazienka, WC, duży balkon. Do mieszkania włączony jest tzw. „trójkąt”, który nie jest wykupiony na własność. Ogółem ok. 60 m kw. Jelcz-Laskowice - 608-722-078 (1)

► Jednopokojowe mieszkanie - 27 m kw., z wyposażeniem, garaż 20 m kw. Oraz działka 5 a, Marcinkowice, cena do uzgodnienia, tel. 71-302-84-36, 788-735-372 (1)

► Sprzedam trzypokojowe, 54 m kw., w Oławie, wieżowiec koło PKS, X piętro, 150 tys. lub zamienię w Wrocław, tel. 504-045-654 (4)

► Sprzedam ładne mieszkanie, 47 m kw., cena 184 tys. zł, Olawa, ul. 11 Listopada. Pilnel 516-056-504 (4)

► Sprzedam trzypokojowe mieszkanie z balkonem, II piętro, do remontu, cena do uzgodnienia, przy ul. 3 Maja 11/7, tel. 603-429-609 (4)

► Sprzedam garaż ul. Wiejska koło ogródków działkowych, 502-895-504

► Działka budowlana w Jarczowicach, 10 arów - 59000zł tel. 607109787, www.kosmos-nieruchomosci.pl

► Mieszkanie z ogródkiem w Oławie, 3 pokoje, 215.000zł Tel. 607 109 787, www.kosmos-nieruchomosci.pl

► Dom poniemiecki + działka w Bystrzycy, 250 000 zł Tel. 607 109 787, www.kosmos-nieruchomosci.pl

► Dom w zabudowie szeregowej, ul. Baczyńskiego, 358 000 zł Tel. 607 109 787, www.kosmos-nieruchomosci.pl

► Mieszkanie 3 pokoje, ul lwaskiewicza, 186 000 zł Tel. 607 109 787, www.kosmos-nieruchomosci.pl

► Dom piętrowy, może być dwurodzinny, w Jelczu-Laskowicach ul. Polna 8. Cena 270 tys. - 723-445-677 (3)

► Do sprzedaży mieszkanie 85 m kw, parter, 4 pokoje, 179 tys. zł. gmina Jelcz- Laskowice. Kosikowski Nieruchomości 77 410 50 60 (1)

► Do sprzedaży dom w zabudowie bliźniaczej 160 m kw, 465 tys. zł. Olawa- Nowy Górnik. Kosikowski Nieruchomości 77 410 50 60 (1)

► Atrakcyjne, tanie działki budowlane pod Oławą, znajdziesz na www.nieruchomosci.eu (5)

► Do sprzedaży mieszkanie 39 m kw, 2 pokoje, III piętro, 125 tys. zł. Jelcz- Laskowice. Kosikowski Nieruchomości 77 410 50 60 (1)

► Atrakcyjne, trzypokojowe mieszkanie w Oławie i Jelczu-Laskowicach szukaj na www.nieruchomosci.eu (5)

► Sprzedam lub wynajmę pawilon handlowy nr 4 w Jelczu-Laskowicach - plac targowy, 608-653-214 (5)

► Dwupokojowe, ładnie i tanie, w centrum Oławy, szukaj na www.nieruchomosci.eu (5)

► Sprzedam mieszkanie po całkowitym remoncie, dwupokojowe, I piętro, z garażem, 882-402-577 (1)

► Sprzedam działkę budowlaną w Oławie, ul. Słowicza 13 a + media, tel. 793-611-512 (5)

► Sprzedam dwa mieszkania w Oławie przy ul. 3 Maja 48 m kw. (I piętro) i 20 m kw. (poddasze) w budynku jednopiętrowym, sześciorodzinnym z gruntem rekreacyjnym, piwnicą. Bezczynszowe, księga wieczysta, instalacja gazowa, nowe okna, bez pośredników, cena 290 tys. złotych, tel. 795-400-097 (5)

► Tanie domy w okolicach Oławy znajdziesz na www.nieruchomosci.eu

► Sprzedam pilnie mieszkanie 50 m kw. w Jelczu-Laskowicach przy ul. Witosa wraz z całym wyposażeniem - tylko 107 tys. - tel. 508085331. Mieszkanie zostało też wystawione na tablica.pl (2)

► Sprzedam atrakcyjną, tania kawalerka w centrum Oławy, szukaj na www.nieruchomosci.eu (5)

► Sprzedam pilnie małą działkę budowlaną w centrum Jelcza-Laskowic - tylko 39 tys. - tel. 508085331. Działka została też wystawiona na tablica.pl

DO WYNAJĘCIA

► Lokal użytkowy w Rynku, 42 m kw., parter, wityrny parking, na każdą działalność - 2700 zł miesięcznie + media, kaucja, www.capri-nieruchomosci.gratka.pl, 601-990-187

► Biura w centrum Oławy - 32 m kw., 38 m kw., I piętro wityrny, klimatyzacja, www.brzeska.olawa.pl tel.501-784-299 (4)

► Lokal usługowy nowy w Centrum Jelcza-Laskowic, niskie opłaty, BN 506-540-120

► 2-pokojowe mieszkanie, Jelcz-Laskowice 600zł +opłaty, BN 506-540-120

► Nowy lokal na wynajem 41 m kw., ul. 3 Maja, centrum Oławy, tel. 601-791-526 (1d)

► Do wynajęcia mieszkanie 3 pokojowe + piwnica, 69 mkw, nowe, wysoki parter, w Oławie ul. Lutosławskiego, tel. 603 750 900 (1d)

► Do wynajęcia mieszkanie w centrum Oławy, dwupokojowe + aneks kuchenny, pełne wyposażenie, 602-443-638 (1d)

► Do wynajęcia dwupokojowe, nowe, AGD, mieszkanie w Oławie, lwaskiewicza ,I p., 850 zł + opłaty, tel. 509-724-991 (2)

► Lokal do wynajęcia - na biuro, gabinet, pow. 56 m kw., I piętro, Olawa, ul. Brzeska, F VAT 603-315-907 (2)

► Wynajmę halę 120 m kw. w Oławie nadająca się każdą działalność tel 609584497 (2)

► Wynajmę garaż za stadionem, ul. Sportowa. Tel. 601 583 678 (2)

► Posiadamy do wynajęcia przy ul. Chrobrego w Oławie beczynszowe mieszkania całkowicie lub częściowo wyposażone. Cena zależy od standardu, od 800zł do 1000zł. plus media. Wystawiamy faktury. Informacja 313 90 48, 601 583 678 (2)

► Lokal do wynajęcia - wysoki parter z wityrynami, 50m2 z zapleczem sanitarnym i gospodarczym, ul. Chrobrego 15, Olawa. Obiekt monitorowany, z parkingiem. Informacja 313 90 48, 601 583 678, (2)

powiatowa

GAZETA POWIATOWA - WIADOMOŚCI OŁAWSKIE

Nie wychodź z domu!

Zamów ogłoszenie drobne przez Internet!

Wyślij treść ogłoszenia na adres

e-mail: gosia@gazeta.olawa.pl

lub ogloszenia@gazeta.olawa.pl

albo wejdź na stronę:

<http://gazeta-olawa.pl> (zakładka ogłoszenia)

gazeta.olawa.pl

**Infolinia:
tel. 71 318 39 88
tel. 71 313 35 57**



DO WYNAJĘCIA LOKALE
HANDLOWO-USŁUGOWE W
OLAWIE I BRZEGU.
ATRAKCYJNE CENY!
„SPOŁEM” OLAWA, TEL. 713132407,
adm@spolem.olawa.pl (4)

► Wynajmę czteropokojowe mieszkanie w Laskowicach ul. Hirszfelda, umeblowane, 650 zł, wynajem plus opłaty, tel. 604-944-993 (6)

► Wynajmę trzypokojowe mieszkanie w Laskowicach, 600 zł plus opłaty, tel. 604-944-993 (6)

► Domek do zamieszkania od zaraz - 605-130-667 (1)

► Wynajmę lokal użytkowy 76 m kw., w przyziemiu z witrzyną przy ul. 1 Maja (obok starego sądu), możliwość podziału na 2 mniejsze, 602-443-872, 604-239-079 (3)

► Wynajmę lokal użytkowy przy ul. 11 Listopada 7 w Oławie (po gabinecie kosmetycznym) 33 m kw., nadający się na fryzjera, kosmetyczkę, biuro itp., 602-443-872, 604-239-079 (3)

► Pokój z kuchnią w Miłoszycach - 71 318-48-56 (3)

**WYNAJMĘ KAWALERKĘ
NA PODDASZU 35M2, BEZ
CZYNZOWA, UL. GAZOWA 2,
TEL: 692432359 (1)**

► Lokal 43 mkw, przy ul. Hirszfelda 4 A w Jelczu-Laskowicach - 510-265-979 (3)

► Lokal na targu miejskim w Jelczu-Laskowicach - 691-016-313 (3)

► Wynajmę część lokalu na usługi kosmetyczne, tel. 606-247-369 (3)

► Lokal w Jelczu-Laskowicach 17 m kw. i 10 m kw., na biuro, usługi lub handel, centrum ul. Żwirki, tel. 508-295-103 (1)

► Wynajmę lub sprzedam mieszkanie trzypokojowe, 49 m kw., w centrum Olawy, 536-755-042 (5)

► Lokal do wynajęcia (plastry miodu) Olawa, tel. 695-221-150 (1)

► Wynajmę nowe, w pełni wyposażone pokoje jednoosobowe dla osób prywatnych w Marcinkowicach z miejscem parkingowym, kontakt 535-080-816 (4)

► Wynajmę salon fryzjerski w Marcinkowicach, 535-080-816 (1)

**BIURA DO WYNAJĘCIA - OLAWA
NISKI CZYN SZ. TEL. 697-016-999 (1)**

► Do wynajęcia kawalerka w Oławie, 600 zł + liczniki, 602-640-504 (1)

► Wynajmę mieszkanie w Jelczu-Laskowicach, sypialnia, salon, kuchnia, jadalnia, łazienka, duży taras, 691-371-026 (2)

► Garaż przy ulicy Grabskiego w Jelczu-Laskowicach - 697-142-520 (2)

► Wynajmę kawalerkę w Oławie, 605-607-237 (2)

► Dwupokojowe, 45 m kw. + balkon, ul. Sportowa, II p., w pełni wyposażone, 550 zł + opłaty + kaucja, 502-721-207 (2)

► Budynek mieszkalny 2-kondygnacyjny (9 pomieszczeń) w Miłoszycach - 692-741-220 (2)

► Wynajmę mieszkanie, Chrobrego. Tel. 661 432 250 (2)

► Wynajmę kawalerkę przy ul. Kasprzowicza, cena do uzgodnienia, 41766528601 (2)

► **Atrakcyjny lokal po remoncie 43,4 m kw. w Jelczu-Laskowicach. Dobra cena - 502-063-639 (2)**

► Dwupokojowe mieszkanie w Jelczu-Laskowicach - 500-134-683 (2)

► Mieszkanie umeblowane dla mężczyzny - 550 zł bez dodatkowych opłat, Olawa, 668-961-823 (1)

► Wynajmę lokal pod działalność kosmetyczną, gabinet masażu, stylizacja paznokci, 731-740-013 (2)

► Kawalerka do wynajęcia w Oławie, 609-840-762 (1)

► Wynajmę mieszkanie w Oławie - trzy pokoje od zaraz, cena 1000 zł, 723-346-404 (4)

► Mieszkanie 51 m kw. w Jelczu-Laskowicach - 782-555-764 (5)

► Do wynajęcia mieszkanie trzypokojowe, 107 m kw., w centrum Olawy - Rynek, I piętro, wyremontowane na biuro lub gabinet lekarski, cena do negocjacji, kontakt: 691-187-523 (4)

► Mieszkanie ok. 55 m kw., dwupokojowe, stare budownictwo, c.o. gazowe, łazienka z WC, II piętro przy ul. ks. Kutrowskiego, tel. 724-858-148 (4)

**NOWY UMEBLOWANY DOM W
CENTRUM OLAWY, 601-057-752 (4)**

► Wynajmę mieszkanie dwupokojowe, Hirszfelda - Jelcz-Laskowice, 505-387-853 (4)

► **Wynajmę stylowe mieszkanie w Jelczu-Laskowicach salon z otwartą kuchnią + 3 sypialnie; tylko 1000 zł. W mieszkaniu kuchnia w zabudowie, zmywarka, prysznic, wanna z hydromasażem, pralka, tel. 508-085-331, ela@naczasie.pl (1)**

► Lokal handlowo-usługowy w Jelczu-Laskowicach przy ul. Piastowskiej, pow. 25 m kw. Bardzo atrakcyjna cena - 506-218-828 (1)

► Komfortowe, trzypokojowe mieszkanie z dwoma balkonami na parterze na ul. Zaciszej w pełni umeblowane i wyposażone. 1200+opłaty. Dostępne od marca! 509-064-771 (1)

► Wynajmę pokój z łazienką, kuchnią samotnej osobie w Oławie, 300 zł plus media, 71-313-55-23 (1)

► Do wynajęcia mieszkanie dwupokojowe w centrum Olawy dla pracowników firm lub osób prywatnych. tel. 605-335-511 (2)

► Wynajmę dwupokojowe, umeblowane w Laskowicach, nowe bloki, Olawska, 1250 zł całość z internetem i TV, tel. 604-944-993 (5)

► Do wynajęcia ładne dwupokojowe mieszkanie z aneksem, w Jelczu-Laskowicach. Tel. 608-506-258 (2)

► Wynajmę mieszkanie dwupokojowe o pow. 38,5 m kw. + piwnica, umeblowane, wyposażone, możliwa kablówka i internet, przy ul. B. Chrobrego w Oławie obok PKS-u, tel. 600-289-578 (3)

► Garaż na os. Słonecznym, ul. Grabskiego w Jelczu-Laskowicach - 609-785-994 (3)

► **Lokal użytkowy ok. 100 m kw. ul. Olawska w Jelczu-Laskowicach - 601-182-606 (1)**

► Dwa mieszkania dla firm w Jelczu-Laskowicach - 782-555-764 (1)

► Mieszkanie w Oławie, w rynku dwupokojowe, po remoncie, umeblowane. 750 + opłaty + kaucja - 607-080-535 (2)

► Wynajmę pokój w centrum Olawy, tel. 692-009-780 (2)

► Do wynajęcia pokoje dla firm lub cały budynek 138 m kw. w Jelczu, 608-652-214 (5)

► Wynajmę mieszkanie dwupokojowe - Olawa, 509-768-613 (1)

► Wynajmę kawalerkę w Jelczu-Laskowicach na osiedlu, cena 500 zł + opłaty, kaucja 1000 zł, 792-363-013 (1)

► Kawalerka do wynajęcia przy ul. 3 Maja, tel. 795-523-499 (5)

► Wynajmę mieszkanie dwupokojowe w Oławie, tel. 604-141-228 (2)

► Wynajmę pomieszczenie warsztatowe i magazynowe w Oławie, c.o., gazowe, 604-141-228 (2)

► Mały dom umeblowany, 3 pokoje, Olawa - 668-961-823 (2)

► Wynajmę komfortową kawalerkę - pełnie wyposażenie i umeblowanie kuchni, pokoje, przedpokój i łazienka + taras 24 m kw. (ogrodzony). Opłata do uzgodnienia. Kontakt tel. 71-313-45-38 lub 663-934-839 (5)

► Wynajmę pokój w Oławie, 792-988-001 (1)

► Wynajmę kawalerkę w centrum Olawy, parter, 507-266-417 (2)

► Mieszkanie 50 m kw., umeblowane, AGD, TV, do wynajęcia lub sprzedaż w Oławie, tel. 71-313-76-02 (2)

► Wynajmę lokal użytkowo-handlowy w Oławie przy ul. 3 Maja 8u przed świątami, 35 m kw., tel. 602-735-547 (5)

► Wynajmę kawalerkę w centrum, wyposażoną w pełni, mieszkanie bezczynszowe, 608-627-817 (2)

► Piękne mieszkanie czteropokojowe w centrum Olawy o podwyższonym standardzie. Po całkowitym remoncie. Kaucja tysiąc zł. Wynajem + liczniki - 665-144-651 (2)

► Dwupokojowe mieszkanie w Miłoszycach. Tanio. - 603 912-436 (1)

► Wynajmę mieszkanie 2-pokojowe 531-782-502 (2)

► Kawalerka centrum miasta umeblowana 534-245-575 (1)

ZAMIENIĘ

► Zamienię mieszkanie 48 m kw., parter + ogródek na trzypokojowe, tel. 71-303-47-76, 723-733-176 (1)

► Mieszkanie 3 pokojowe z ogródkiem w Oławie przy ul. Sportowej. Zamienię z dopłatą na dom, kontakt po godz. 18.00, tel. 789-414-929 (1)

► Zamienię mieszkanie 62,3 m kw. - III piętro na mniejsze - parter lub I piętro przy ul. Sportowej, tel. 784-437-924 (2)

► Zamienię mieszkanie własnościowe trzypokojowe 63 m kw. IV p. na 2-pokojowe I p. lub parter (bez junkersów) - 512-151-425 (1)

► Zamienię mieszkanie dwupokojowe, parter, 43,52 m kw., ul. 1 Maja na trzypokojowe na os. Sobieskiego, tel. 795-720-326 (1)

KUPIĘ

► Kupię jedno lub dwupokojowe mieszkanie w Oławie, do II piętra, balkon, w dobrym stanie lub nowe, www.capri-nieruchomosci.gratka.pl, 601-990-187

► Zdecydowani klienci kupią dom jednorodzinny Olawie www.capri-nieruchomosci.gratka.pl, 601-990-187

► Kupimy 3- lub 4-pokojowe mieszkanie, w Oławie, w bloku do II piętra, w bardzo dobrym stanie, po remoncie lub nowe, www.capri-nieruchomosci.gratka.pl, 601-990-187

► Kupię grunt, 692-471-877 (14)

► Kupię lokal usługowy 666-855-484 (14)

► Kupię grunt w Jelczu-Laskowicach lub okolicy - 607-744-767 (13)

► Kupię grunty rolne, tel. 887-374-712 (14)

► Kupię grunt, 603-127-445 (22)

► Kupię prawo do lokalu TBS w Oławie lub jelczu, tel. 791-625-620 (5)

► Kupię mieszkanie lub dom do remontu w Oławie lub Jelczu-Laskowicach, 791-625-620 (5)

USŁUGI OGÓLNE

► GEODEZJA - usługi. Olawa, ul. 3 Maja 4 I piętro, pok. 3 (dworzec PKS), georob@op.pl 609-837-610, 695-560-911, 697-791-987 (2)

► **GEODEZJA, www.mptgeo.pl, klasyfikacja gruntów, Marcinkowice, ul. Sokola 6, tel. 606-929-582 (13)**

GEODEZJA ABGEO

POMIARY POWYKONAWCZE,
TYCZENIE BUDYNKÓW, MAPY DO CELÓW PROJEKTOWYCH,
PODZIAŁY DZIAŁEK, WSKAZANIA GRANIC, OLAWA, Staffa 1,
TEL. 71-313-81-80, 663-734-474
www.abgeo.com.pl (26)

► **Elektryk - awarie, instalacje, montaż, odbiory, 608-770-478 (4)**

► Projektowanie, certyfikaty energetyczne, kierowanie budowami, usługi budowlane PiW „BIELECKI” Biuro: Marcinkowice, ul. Cicha 13, tel. 506-196-175, 695-777-444 (4)

► **Usługi elektryczne, 603-076-223**

► **Archeolog - Marcin Diakowski, www.archeoreplica.com, tel. 604-593-263 (13)**

GEODEZJA

- MAPY D/C PROJEKTOWYCH,
TYCZENIA, INWENTARYZACJE,
WSKAZANIA GRANIC,
TEL. 502-833-943, 604-957-359,
www.geosystem.olawa.pl (22)

► Usługi ogólnie krawieckie „Krawiec Miejski”, tel. 606-946-265, ul. 1 Maja 1 naprzeciwko kościoła św. Rocha (40)

► Porady Architekta - dobór kolorów, tel. 697-717-861 (18)

► Usługi elektryczne, 604-613-483

► Alarmy i monitoring, 604-613-483

**USŁUGI GEODEZYZNE,
792-192-679, 603-247-811,
www.geometra-wroc.pl (23)**

► Projektowanie ogrodów, terenów zieleni i mękiej arch. kom. 696-667-226

► **Studnie wierczone mechanicznie, wiercenia próbne, geologia i geotechnika, dokumentacje. Pełna oferta na www.doma-wiert.pl, Domaniów, tel. 604-665-879 (8)**

► Usługi stolarskie plus montaż drzwi, okien, parapetów drewnianych i PCV - 691-016-313 (3)

► Świadectwa energetyczne, 885-243-771 (50)

► Instalacje elektryczne, tel. 500-110-394 (8)

► Konstrukcje stalowe - bramy, ogrodzenia, balustrady itp., 696-059-448, 696-437-306 (4)

► Brukarstwo - 501-658-951 (12)

► Złota rączka, tel. 662-117-944 (2)

BHP

► BHP szkolenia, nadzór, doradztwo, dokumentacja wypadkowa, ocena ryzyka, tel. 603-127-445, tel./fax 71-313-74-45, www.bhpolawa.pl (47)

STOLARSTWO

► Renowacja mebli antycznych, 607-916-795

► Schody i drzwi z drewna, 605-741-606

► **Meble Mix Marcin Zanin www.meblemix.com.pl, kuchenne, szafy, garderoby, łazienkowe oraz inne. Fachowe doradztwo, bezpłatne pomiary i solidne wykonanie. Jelcz-Laskowice, 609-034-113 (14)**

► „BDB MEBLE” - wykonawca mebli, na wymiar, na zamówienie, na każdą kieszeń, pomiar - projekt - wycena - montaż - serwis, www.bdbmeble.net, tel; 500 108 785 - Marcin Ostrowski - Olawa - Zapraszamy (14)

► Meble na wymiar. Kuchenne, szafy, garderoby, bezpłatny pomiar i solidne wykonanie. Ścinawa Polska, 788-852-601 (26)

AGD

AGD - SERWIS NAPRAWA -
ŁODÓWKI, ZAMRAŻARKI ORAZ
URZĄDZENIA SKLEPOWE, PRALKI.
DOJAZD GRATIS!
TEL. 71-302-83-70, 605-388-369 (48)

HERRMANN AGD OLAWA,
UL. IWASZKIEWICZA 35,
TEL. 603-835-219. PRALKI, SPRZĘT
CHŁODNICZY, GRZEWCZY ORAZ
INNE. NAPRAWA, SPRZEDAŻ. (14)

NAPRAWA I SPRZEDAŻ URZĄDZEŃ
CHŁODNICZYCH I AGD -
DOMOWYCH I SKLEPOWYCH -
OLAWA, PL. ZAMKOWY 19,
TEL. 71-301-42-71, 508-267-478 (14)

► Zakład naprawy sprzętu AGD. Pralki, lodówki, zmywarki, zamrażarki, maszyny do szycia i inne sprzęty AGD. Olawa - ul. Grota-Roweckiego 4, tel. 71-313-26-73, 502-868-817 (2)

► Naprawa pralek, lodówek, zamrażarek, ład, regałów - gwarancja. Tel. 71-318-65-37, 792-016-323 (3)

ELEKTRONIKA RTV

► Montaż i serwis anten satelitalnych, www.satix.net.pl, 602-495-749

► Montaż i serwis anten naziemnych DVB-T i satelitalnych, 602-495-749 (19)

► **Serwis RTV - SAT, 602-49-57-49 (22)**

► **Pogotowie RTV - SAT, tel. 665-155-525**

► Naprawy domowe telewizorów LCD, plazma i kineskopowe tel. 509-064-432 (26)

► Naprawy domowe i warsztatowe telewizorów i monitorów LCD i plazm, tel. 603-701-066 dojazd gratis! (1)

► Anteny i tunery, 604-613-483 (3)

CZYSZCZENIE

► Profesjonalne czyszczenie dywanów, wykładzin, tapicerek, 607-916-795

► KARCHER! Wykładziny, dywany, tapicerka meblowa, NAPRAWDĘ WARTO! 505-093-019 (10)

► Karcher - profesjonalne czyszczenie dywanów, tapicerek meblowej oraz samochodowej, 504-163-100 (10)

► Czyszczenie dywanów, tapicerek meblowej, samochodowej. Kompleksowe sprzątanie biur, domów, mieszkań, 724-429-736 (19)

► Kompleksowe usługi: czyszczenie dywanów, tapicerek meblowej i samochodowej, sprzątanie domów, mieszkań, biur (również po remontach) mycie okien, profesjonalnie i tanio, tel. 503-663-375 (4)

► Pranie tapicerek meblowej dywanów, wykładzin i foteli samochodowych 513 655 883 (4)

► Karcher! dywany, tapicerka meblowa i samochodowa. Konkurencyjne ceny - 509-083-386. Zapraszamy!

► Czyszczenie dywanów, wykładzin, tapicerek meblowych i samochodowych, 71-313-93-65, 504-910-168 (1)

► Sprzątanie, prasowanie, mycie okien, 660-633-026 (10)

TRANSPORT

SPEED-TRANS.
USŁUGI TRANSPORTOWE.
BUSY 3,5,8-PALETOWE,
TEL. 721-584-990 (14)

TRANSPORT KONTENEROWY,
PODSTAWIANIE KONTENERÓW
POD GRUZ, ŻŁOM I ŚMIECI
TEL. 501-278-422 (2)

► Transport bus 1.5 t. Przeprowadzki, 693-372-032 (2)

► Wypożyczalnia, przyczep i lawet, tel. 504-004-772, 508-295-104 (19)

► Przeprowadzki - transport, niskie ceny, 24 h, duże auto, 661-515-308 (14)

► Przewóz osób, tanio, 604-332-147

► Tani transport bus 1.1, 604-441-548

► Przewóz mebli, 661-515-308 (14)

PRZEWOZ OSÓB, WYNAJEM
BUSÓW, AUTOBUSÓW, WESELA.
TEL. 601-780-731 (14)

► Transport: tłuścić, piasek, ziemia, żwir, zboża 797-515-252 (32)

► Tani transport samochodem dostawczym, 693-103-666 (9)

► **Olavia Taxi całodobowa, tel. 691-166-605 (14)**

► Ducato maxi, kraj zagranica, 693-372-032 (2)

► Transport, przeprowadzki kraj zagranica, tanio, weekendy, 664-117-076 (5)

► **Usługi transportowe, tel. 665-150-778 (4)**

► Przeprowadzi, tanio! - 509 -323-228 (3)

► Przeprowadzki Kraj-Zagranica. Kubatura 39 m³ z windą Tel. 609-831-123 (1)

► **Koparko-ładowarka, roboty ziemne, 509-806-585** (6)

► Usługi remontowo - budowlane. Malowanie, tynkowanie, układanie kafli i podłóg. Usługi hydrauliczne i inne. Tel. 693-964-152 (2)

► **Remonty - 696-437-306** (2)

► **Glazura - 696-437-306** (2)

ADAPTACJA PODDASZY,
WYKOŃCZENIA WNĘTRZ,
607-504-925 (2)

► Domy od podstaw - fundamenty - mury, stropy, dachy. Długoletnia gwarancja, 661-563-060 (8)

► Remonty łazienek, 661-563-060 (8)

► Docieplenia budynków. Twój dom to ciepły dom. Długoletnia gwarancja, 661-563-060 (8)

► Budowa domów, elewacje, regipsy, wykończenia wnętrz. Solidnie! - 781-412-379 (10)

► Remonty domów i dachów. Pomiar kamerą termowizyjną - 511-536-155 (4)

► Usługi budowlano-ziemne. Przyłącza kanalizacyjno-wodne, gazowe. Malowanie, szpachlowanie, regipsy, tel. 730-076-844 (1)

► Usługi remontowo-budowlane, tel. 502-505-001 (4)

► Malowanie, regipsy, panele, gładzie, kafelki, ogrodzenia. Solidnie! - 501-528-186 (1)

► **Remonty i wykończenia od A do Z. Duże rabaty do 20% na wykończenia do końca marca, tel. 782-495-853** (5)

► **Budowa domów o A do Z, przyjmujemy zlecenia murarskie, docieplanie budynków i poddaszy, tel. 782-495-853** (5)

UROCZYSTOŚCI

► Dekoracje ślubne, komunijne kompleksowo (kościół, sala, auto, bukiety ślubne, wypożyczenie pokrowców, art. weselne itp.) Kwiatownia w DH Kwadraciek, ul. Chrobrego 23a, Pasaż Tesco, ul. 3 Maja 51, Olawa, www.kameliaolawa.pl tel. 603-122-603 (22)

► Dekorowanie sal weselnych, kościołów, wynajem fontanny czekoladowej, wypożyczenie dekoracji weselnych, 691-969-370 (33)

► Stypy od 25 zł/os. Tel. 530-705-770 (9)

► Wystrój kościołów, 503-041-449

► Profesjonalna ekipa (kucharze + kelnerzy) obsługująca imprezy okolicznościowe: wesela, komunie, chrzciny, urodziny itp., tel. 886-044-479 (3)

FOTOGRAFIA

WWW.FOTOHQ.COM.PL
STUDIO FOTOGRAFICZNE
-ŚLUBY-KOMUNIE-CHRZCINY-
UL. IWASZKIEWICZA 9
-DH JAKUB- tel. 512-272-357

► **Fotografia VIDEO-FOTO-CYFRA „U PAWŁA”, 607-165-625** (4d)

► www.fotoreklama.olawa.pl

► www.fotoreklama.olawa.pl

► www.fotoreklama.olawa.pl

► www.fotoreklama.olawa.pl

► www.fotoreklama.olawa.pl

► WWW.STUDIOHQ.PL

► **Stylowa Fotografia Ślubna, www.paulagracja.com** (18)

VIDEOFILMOWANIE

MMFILMS.EU
VIDEOFILMOWANIE
TEL. 695-271-667

► **Video-foto-cyfra "U Pawła", przegrywanie VHS na DVD, tel. 607-165-625** (4d)

► www.arturstudio.eu, 888 664 585

► Video-Cyfra Andrzej, 605-741-660

► **Videofilmowanie, tel. 508-295-104** (19)

► www.pacyfikstudio.pl tel. 607 307 821 (40)

► Zgrywanie z kaset VHS na DVD. 3 Maja 8u/2a. 792 502 051 (1d)

► **Nietypowe, nowoczesne, satysfakcjonujące - www.moviecocktail.pl 505-350-052** (16)

► Gregmar Video - kamerzysta na Twoje wesela, komunie oraz każdą inną okazję. Reklama video dla firm, 661-081-202 www.gregmarvideo.pl

► Videofilmowanie Full-HD - 606-855-427 (26)

ZESPOŁY

► Dj Robi - wesela, integracje, plenery, scena - doświadczenie - ponad 16 lat www.djrobi.pl 507-053-028 (17)

► ZGRANA PARA, 692-717-384 (9)

► FOR-YOU, tel. 604-421-959 (17)

► Muzyczna Obsługa Imprez RadiDj, 663-634-904 (29)

► LIMIT, 697-792-933 (33)

► DJ, 781-660-311 (33)

► Zespół K&K. Atrakcyjne ceny - 600-232-074 (37)

► www.tuttifrutiband.pl, tel. 600-726-426 (11)

► DJ-JACEK wesela, zabawy integracyjne, 721-656-740 (2)

► DJ na Twoją imprezę, tel. 669-043-888 (2)

TŁUMACZENIA

► Tłumacz przysięgły j. niemieckiego JAKUB MOŻEJKO, briefy, dokumenty, Tel. 502-125-909 (20)

► Tłumacz przysięgły j. niemieckiego KRYSZYNA JONKO (dokumenty samochodowe, USC, sądowe i inne), tel./fax 71-311-59-24, 604-287-675 (11)

BIURO TŁUMACZENIA ET.O.
TŁUMACZENIA
ZWYKŁE I PRZYSIĘGŁE,
OŁAWA, UL. BRZESKA 19,
71-318-10-50, 501-621-443 (23)

► Mgr EWA JÓZKÓW - tłumacz przysięgły j. niemieckiego, tel. 605-292-921 (1d)

► Vision jobs - tłumaczenia przysięgłe i zwykłe wszystkie języki. Olawa, ul. Magazynowa 3/9, 71-758-4840, www.visionjobs.com (19)

KOMPUTERY

► Pogotowie i serwis komputerowy, rozwiążemy każdy problem, dojazd do klienta, 10-letnie doświadczenie, tanio, szybko, solidnie, tel. 603-715-185 (45)

► S-Computers: komputery, kasy fiskalne, serwis, NC +, PLAY. Nowy adres: 3 Maja 8u/2a. 792 502 051 (1d)

► Serwis i naprawa laptopów, komputerów i kas fiskalnych sklep komputerowy JWJ sp. jawna Olawa ul. Zeromskiego 2 tel. 71 303-41-14 Jelcz-Laskowice ul. Chabrowa 14 tel. 71-318-36-08 (1)

RÓŻNE

Biuro rachunkowe „ZAWEX”
Ewa Zawłódzka-Parlej,
ul. Osadnicza 21/2, Olawa
- oferujemy usługi z zakresu pełnej księgowości, ksiąg przychodów i rozchodów, ryczałtu, kadr, płac, rozliczeń z US i ZUS.
Kontakt:
71-303-27-31, 71-307-02-11 lub
e-mail: biuro@biurozawex.pl (3)

► **Pity, Zwrot podatku VAT budowlanego, poprowadzę księgę przychodów, 604-441-548** (3)

► Pożyczki dla każdego, 666-065-386 (1)

Konflikt z pracownikiem? Trudności z pracodawcą?

MEDIATOR

Złatw sprawę szybko, tanio i bez walki w sądzie. **Kontakt: 608 531 415**

BIURO RACHUNKOWE INCOME
- KSIĄŻKI
PRZYCHODÓW I ROZCHODÓW,
PEŁNA KSIĘGOWOŚĆ,
ROZLICZENIA Z ZUS I US,
OŁAWA, UL. KUTROWSKIEGO 41,
TEL. 604-071-018, 71-734-57-33 (1d)

► **Kancelaria prawna, 604-572-968**

► Pożyczki gotówkowe, telefon 746-632-777, sms „pożyczka” 666-632-777

► Skarabeusz pożyczki gotówkowe, 797-708-357 (2)

► Pożyczka dla każdego, tel. 784-051-313 (4)

► Ale szybka gotówka - nawet 7000 zł! Proste zasady, bez zbędnych formalności. Provident: 600-400-295 (taryfa wg opłat operatora) (4)

► Potrzebujesz gotówki? Sfinansujemy Twoje potrzeby! W naszej ofercie znajdziesz: kredyty dla firm do 500 000, konsolidacje do 200 000, samochodowe na oświadczenie do 200 000. Informacje pod nr. Tel. 785 462 121 (1)

► Porady-Kancelaria-Luty-Gratis! Tel: 723-111-743 (4)

NAUKA

► Angielski tel. 605-644-785 (7)

► Angielski i hiszpański dla dorosłych, dzieci i młodzieży nowe niższe ceny bezpłatne lekcje pokazowe konwersacje gratis tel. 507 062 580, www.eldorado-cc.pl (1d)

► Korepetycje z matematyki. Przygotowanie do matury, egzaminu gimnazjalnego. Tanio, dojazd do ucznia. 607-699-173 (8)

► Matematyka tel. 604-785-434 (1)

► Korepetycje z matematyki 25 zł, 721-024-379 (1)

► Angielski - skuteczna nauka, korepetycje, materiały szkoły podstawowej, tel. 500-308-751 (po 15.00) (2)

► Matematyka - skutecznie, przygotowanie do matury! 505-188-102 (12)

► Zimowe Półkolonie z Językiem Angielskim, 2 turnusy pełne zabawy i nauki, opieka 8-15:30, 15h,3 j. ang. wyjazdy: Bobolandia, basen, obiady, NNN, dzieci 5-10 lat, tel. 507 062 580, www.eldorado-cc.pl (3)

► Nauka angielskiego na wszystkich poziomach. Nauczycielka po stażu w USA, 882-402-577 (1)

► Chemia- korepetycje przygotowanie do matury i testów gimnazjalnych 512-295-408 (5)

► J. niemiecki - korepetycje 609 80 14 03 (1)

ODDAM

► Mam do oddania meble, 2 regały wysokość 2,30 m, długość 1,80 m, kolor jasny-matowy, nie posiadam transportu, 71-313-29-33 proszę dzwonić o godz. 20.00

POTRZEBUJĘ

► Potrzebuję wózka i łóżeczka dla noworodka, tel. 733-245-625 (1)

PRZYJMĘ

► Przyjmę ziemię w Olawie, tel. 692-471-877

AD SERWIS
Mechanika Pojazdowa i Blacharstwo - Wiesław Guz
KOMPLKSOWA NAPRAWA POJAZDÓW
RÓWNIEŻ NADWOZI ALUMINIOWYCH
tel. 713028544, 500110300

MOTORYZACYJNE
SKUP SAMOCHODÓW DO KASACJI
- ZA KAŻDY PŁACIMY GOTÓWKĄ,
TRANSPORT SAMOCHODU
GRATIS, WYSTAWIAMY
ZASWIADCZENIA NIEZBĘDNE
DO WYREJESTROWANIA W
WYDZIALE KOMUNIKACJI I FIRMIE
UBEZPIECZENIOWEJ.
OŁAWA UL. ZWIERYZYNIECKA 11
TEL/FAX 7131-33-024, 509-582-251,
505-045-414 (7)

► Blacharstwo, lakiernictwo i inne. Stefan Rolka, Olawa, ul. Turkusowa 2 (Nowy Otok), tel. 71-303-80-21, 508-287-203 (1d)

KUPIĘ KAŻDE AUTO DO 5000 ZŁ,
TEL. 504-004-956 (2)

► Sprzedam różne felgi i opony, 501-955-042 (2)

► Autolaweta - usługi, 501-955-042

► Rejestracja sprowadzanych pojazdów, 501-955-042 (2)

► **Usługi blacharsko-lakiernicze, mechanika, spawanie plastików, Jarcz-kowice, tel. 665-150-778** (4)

AKUMULATORY
BOXY DACHOWE
WYPOŻYCZALNIA
Pn-Pt 9-17 So 9-14 Olawa, ul. Lipowa 13
☎ **501 775 746** (obok sklepu ogrodniczego)
www.rowerylipowa.pl

PLYWALNIA MIEJSKA w Jelczu-Laskowicach
71-318-24-44

Czynna w godzinach:
poniedziałek - sobota
10.00 - 22.00
niedziela 11.00 - 21.00

Ceny biletów za godzinę
do 16.00: normalny - 8 zł,
ulgowy - 6 zł, dzieci do lat 7 - 2 zł,
po 16.00: normalny - 10 zł,
ulgowy - 8 zł

Siłownia
czynna poniedziałek - sobota
10.00 - 22.00 niedziela - nieczynna
cena biletu: 6 zł za godz.

Sauna
czynna poniedziałek - piątek 17.00 - 22.00
sobota 14.00 - 22.00
niedziela 14.00 - 21.00
cena biletu:
normalny 12 zł za godz.
ulgowy 10 zł za godz.
cena biletu z basenem:
normalny 11 zł za godz.
ulgowy 9 zł za godz.

Inne
nauka pływania 300 zł/20 godz.
wypożyczenie czepek 1 zł.

REDAKCJA

DANE TELEADRESOWE

“Gazeta Powiatowa - Wiadomości Oławskie”
tel. i fax 71-313-70-78
internet: www.gazeta.olawa.pl;
e-mail: redakcja@gazeta.olawa.pl
55-200 Olawa, ul. Chrobrego 19;
tel. 71 313 70 78,
Jelcz-Laskowice, ul. Partyzantów 2,
tel./fax 71-318 39 88

REDAGUJĄ

Jerzy Kamiński (red. naczelny), Krzysztof Andrzej Trybalski, Zbigniew Bachul, Edward Bykowski, Monika Gałuszka-Sucharska, Wioletta Kamińska, Agnieszka Herba i Jacek Polasz.

Redakcja zastrzega sobie prawo skracania, adiacji materiałów i zmiany tytułów. Za treść ogłoszeń redakcja nie ponosi odpowiedzialności i nie zwraca materiałów niezamówionych.

(TS) - tekst sponsorowany

DZIAŁ REKLAM

tel. i fax 71-313 70 78
Bogusław Szymański - reklama, przetargi
e-mail: reklama@gazeta.olawa.pl

BIURA OGŁOSZEN

Biuro ogłoszeń w Olawie, Małgorzata Najgebaur, ul. Chrobrego 19, tel. i fax 71 313 35 57, e-mail: gosia@gazeta.olawa.pl, czynne: poniedziałek, wtorek, środa 9-17, czwartek 9-15, piątek 9-17, sobota nieczynne.
Biuro ogłoszeń w Jelczu-Laskowicach, ul. Partyzantów 2, tel./fax 71-318-39-88, ogloszenia@gazeta.olawa.pl czynne: poniedziałek i wtorek 10.00-12.00, środa, czwartek i piątek - nieczynne.
Biuro ogłoszeń w Olawie, sklep FOTOKOKER (market JAKUB, os. Sobieskiego) (market TESCO) (ul. 3 Maja)

WYDAWCA

RYZA Sp. z o.o.,
55-200 Olawa, ul. B. Chrobrego 19,
NIP: 912-184-21-80, KRS 0000321273,
tel. 71 313 35 57
Druk: Polskapiresse,
Bielany Wrocławskie



Podziękowania

Serdeczne i gorące podziękowania za trud włożony w zorganizowanie uroczystego balu i wspaniałą zabawę z okazji Dnia Babci i Dziadka, całemu gronu pedagogicznemu oraz pozostałym paniom z przedszkola w Polwicy składają babcie i dziadkowie: Gajowie, Łebkowie i Olaniukowie

**

Dyrekcja, Grono Pedagogiczne i dzieci z Miejskiego Przedszkola nr 1 w Olawie składają serdeczne podziękowania panu Ciepemu, państwu Błaszczkom, panu Fojt i panu Gadowskiemu, za wsparcie finansowe na rzecz przedszkola

**

Zarząd Stowarzyszenia Pomocy Dzieciom „Tęcza” w Olawie składa serdeczne podziękowania pani Renacie Zawisłak z Olawy - za wspieranie naszej działalności na rzecz niepełnosprawnych dzieci i młodzieży. Jesteśmy pod wrażeniem pani sympatii, wrażliwości i życzliwości

Życzenia

Dla kochanych rodziców, dziadków i pradiadków Stefani i Władysława Krzebietów najlepsze życzenia, dużo zdrowia na okazji 68. rocznicy ślubu składają córki z dziećmi i wnukami

**

Marzenie i Pawłowi Gajom z okazji 10. rocznicy ślubu szczere życzenia, aby wszystko Wam się udało, nie opuszczało Was szczęście, wytrwałość i miłość w dążeniu do celu, pogody ducha, zdrowia na co dzień, pociechy z dzieci oraz błogosławieństwa Bożego na dalsze lata życzą Julia i Kacper z babcią Jolą

**

Z okazji złotych godów Czesławy i Michała Bienkowskich najserdeczniejsze życzenia zdrowia, szczęścia, wszystkiego co daje radość i niech Wam Bóg błogosławi składają Gadomscy z dziećmi i wnukami

**

Z okazji urodzin oraz nadchodzących imienin, dużo szczęścia, zdrowia i błogosławieństwa na dalsze lata życzą mama, brat Sławek i siostra Renata

**

Z okazji 60. rocznicy urodzin Zdzisława i 57. rocznicy urodzin Wiesławy Niziołek wszystkiego najlepszego życzą dzieci oraz wnuki

Porozumienia na 2014

WĘDKARSTWO
Gdzie i za ile?

Okręg Wrocławski PZW podpisał porozumienia, zgodnie z którymi nasi wędkarze są zwolnieni z opłat całkowicie lub częściowo

Podstawowym dokumentem jest „Porozumienie dolnośląskie”. Na tej podstawie, udostępnia się wędkarzom wody nizinne i górskie w okręgach jeleniogórskim, legnickim i wałbrzyjskim. Obowiązuje posiadanie pozwolenia oraz wypełnianie rejestru połowów.

Okręg PZW we Wrocławiu kontynuuje porozumienia z następującymi okręgami, w których wędkuje się na podstawie naszego zezwolenia rocznego: Kalisz, Kielce, Częstochowa, Sieradz, Piotrków Trybunalski, i Zielona Góra. W okręgach Częstochowa i Piotrków Trybunalski obowiązuje pozwolenie, wydawane w siedzibie naszego okręgu. Ponadto kontynuowane jest porozumienie z Brandenburgią i Meklemburgią w Niemczech, na mocy których wędkarze z naszego okręgu i tych landów, posiadający swoje dokumenty wędkarskie, mogą dokonywać połowu bez dodatkowych opłat.

Wędkarzy, chcących łowić na wodach okręgu opolskiego, obowiązuje opłata 100 zł, którą można wnieść w siedzibie okręgu we Wrocławiu

oraz w wyznaczonych kołach, w tym w Kole Miejskim PZW w Oławie. Obowiązuje rejestr i pozwolenie. Członkowie, zrzeszeni w Okręgu PZW Wrocław, mogą wędkować w wodach rzeki Widawy od zapory czołowej zbiornika Stradomia do granic województwa dolnośląskiego oraz po obu brzegach Odry powyżej jazu w Lipkach do ujścia kanału do Odry (tzw. „strzałka”) w Brzegu. Członkowie PZW, zrzeszeni w okręgu Opole, mogą wędkować na wodach Odry poniżej jazu Lipki po obu brzegach Odry do jazu Zwierzyniec w Oławie, wraz z kanałem żegludowym na wysokości tego jazu, oraz na wodach Widawy od zapory zbiornik Michalce do granic województwa opolskiego.

Zawarto też porozumienie, o 50-procentowej opłacie, z Leszmem, Łodzią, Katowicami, Szczecinem i Tarnowem.

Od tego roku obowiązują też nowe zasady zakupu e-zezwoleń. Jest to system on-line sprzedaży okresowych zezwoleń na połów ryb. Wystarczy otworzyć stronę internetową okręgu Wrocław (www.pzw.org.pl/wroclaw) i wejść w zakładkę E-zezwolenia. Upoważniają one do wędkowania na wodach użytkowanych przez Okręg PZW we Wrocławiu. Dzieli się na:

- jednodniowe,
- kilkudniowe (wielokrotność zezwolenia jednodniowego),
- roczne.

Mogą je wykupić wędkarze, będący i niebędący członkami PZW oraz cudzoziemcy.

Zakupione i wydrukowane zezwolenie jest ważne:

a) dla członków PZW - wraz z kartą wędkarską i legitymacją członkowską,

b) dla wędkarzy niebędących członkami PZW - wraz z kartą wędkarską,

c) cudzoziemcy oraz osoby zameldowane na pobyt stały poza granicami Polski są zwolnieni obowiązku posiadania karty wędkarskiej.

Szczegółowy Regulamin e-zezwolenia - na stronie okręgu.

Przed wyjazdem na łowiska warto jednak zorientować się, do kogo one należą i jakie obowiązują tam zasady oraz regulamin połowu.

*

Zarząd Koła PZW nr 19 zaprasza członków na walne zebranie sprawozdawcze, które odbędzie się 12 lutego. Początek o godzinie 17.00, w klubie „Parnas”, Oława, ul. 1 Maja.

*

Skarbnik Koła Miejskiego PZW nr 16 w Oławie przyjmuje wpłaty we wtorki, czwartki i piątki, w godzinach 15.30 -17.00, w sklepie wędkarskim koło dworca PKS. W tym samym miejscu podobne sprawy członków Koła PZW nr 19 załatwia Agata Kieda. Skarbnik Koła PZW nr 90 „Rzemieślnik” dyżuruje w jego siedzibie, przy ul. ks. Kutrowskiego.

*

Wszyscy wędkarze mogą współtworzyć tę rubrykę, kontaktując się telefonicznie: 600-378-240.

(GRARO)



W spotkaniu wzięli udział nauczyciele-bibliotekarze

arch. Biblioteki Pedagogicznej w Oławie

O cierpieniu i regionalnym patriotyzmie

OŁAWA

Dla pedagogów

O rozumieniu problemów wychowawczych w kontekście śmierci bliskiej uczniowi osoby rozmawiano w Bibliotece Pedagogicznej, podczas spotkania w ramach „Sieci współpracy i samokształcenia nauczycieli-bibliotekarzy”

Szkolenie prowadziła psycholog i biegły sądowy Beata

Jakubowska, z Powiatowego Ośrodka Pomocy Psychologiczno-Pedagogicznej i Doradztwa Metodycznego w Oławie.

Razem z nauczycielami-bibliotekarzami ustaliła, że dzieci przeżywają rozstanie zupełnie inaczej niż dorośli. To dorośli powinni uczyć dzieci radzenia sobie z bolesnymi uczuciami. - *Najważniejsze, by nigdy nie zostawiać dziecka samego* - mówiła Jakubowska.

W drugiej części spotkania Renata Windysz z Zespołu Szkół w Bystrzycy przedstawiła swoje działania, propagujące regionalny patriotyzm. Opowiadała o uczniach, którzy dokumentują dzieje wsi i uczestniczą w konkursach fotograficznych: „Najpiękniejsze zakątki w okolicy”, „Najpiękniejsze ogrody” i „Ciekawi ludzie”.

(KT)

Listy, opinie, polemiki

OPINIE PREZENTOWANE W TEJ RUBRYCE NIE ZAWSZE SĄ ZGODNE Z POGLĄDAMI REDAKCJI

Największe pobory i podatki

Po ukazaniu się w „Gazecie Powiatowej-Wiadomości Oławskiej” mojego listu pt. „Większy podatek rolny. Radni je wsi nie protestowali” - jest duże zdziwienie podatników tak drastyczną podwyżką. U niektórych radnych z wiosek powstał dylemat, jakie argumenty przedstawić rolnikom na tak znaczną podwyżkę.

Jeden argumentował to taki - „*chcecie mieć remizy,*

światlice, to coś za coś”. Według mnie, nie kosztem rolników. Kolejny radny wciskał mieszkańcom, że wysokość podatku nie zależy od Rady, tylko jest to decyzja odgórna.

Tymczasem informuje, że wysokość podatków ustala Rada w formie uchwały poddawanej pod głosowanie. Główny Urząd Statystyczny podał komunikat w sprawie średniej ceny żyta - która wynosi 69,28 zł za kwintal.

Oto przykłady cen żyta, brane do naliczania podatku rolnego w ościennych gminach: Domaniów i Czernica - 65 zł, Bierutów - 66 zł, Oława - 55 zł (tak jak w roku 2013), Lubsza - 50 zł, Św. Katarzyna - 62 zł, a w gminie Jelcz-Laskowice - 69,28 zł.

Jeszcze raz zaznaczam, że sołtysi, a zarazem radni, nie zadbali o swoich podatników

MICHAŁ SZELWACH
radny

Szukają domu



Młoda, łagodna, rudo-biała suczka, tel. 504-211-752



Brazowy, dobrze stróżujący szczeniak tel. 504-211-752



Znaleziono kilkuletnią suczkę owczarka niemieckiego, tel. 504-211-752



Młody mieszaniec teriera, tel. 667-735-988



Czarny podpalany pies, znaleziony w Oławie, tel. 504-211-752



Starszy, łagodny kundelek, tel. 667-735-988



Młoda suczka, mieszaniec, znaleziona w Drzemlikowicach, tel. 667-735-988



Młody, rudy, łagodny piesek, tel. 667-735-988



Młody, pilnujący, posłuszny mieszaniec, tel. 667-735-988



Młody, wykastrowany łagodny pies, tel. 504-211-752



Duży, beżowy mieszaniec teriera, dobry do pilnowania, tel. 667-735-988



Dwuletnia suczka owczarka niemieckiego, wysterylizowana, pilnująca, tel. 667-735-988



Kilkuletni rudy mieszaniec, tel. 667-735-988



Nieduży, spokojny, wykastrowany kudłaty piesek, tel. 504-211-752



Rudy, stróżujący mały mieszaniec, tel. 504-211-752

(KT)

ktysa@gazeta.olawa.pl

OŁAWA
Pomogli

300 reniferów dobroci

Tyle udało się sprzedać w ciągu miesiąca. Wyjątkowe ozdoby świąteczne robiła własnoręcznie Barbara Kłodzińska. Wszystko dla chorego synka, pięcioletniego Oliwiera

Chłopiec od kilku lat jest poddawany intensywnej i kosztownej rehabilitacji. - Lekarze zdiagnozowali u niego rozległe wylewy okołoporodowe do główki, epilepsję, ubytki mózgu, a także mózgową porażenie dziecięce - mówi mama. - W zeszłym roku, dzięki wielkodusznym osobom, które w swoim zeznaniu podatkowym wpisały Oliwiera, udało się opłacić rehabilitację metodą Vojty, NDT Bobath, terapię wodną, konsultacje lekarskie oraz sprzęt rehabilitacyjny.

Zabrakło pieniędzy na specjalny wózek, który kosztuje 11.515 złotych. - Pomysł z szyciem reniferów był inicjatywą Igi Młynarczyk - mówi



Barbara i Oliwier dziękują wszystkim, którzy kupili świąteczne renifery

mama Oliwiera. - Poznałam ją przez naszą rehabilitantkę Magdę. Jestem ogromnie wdzięczna Idze, bo mając dwóch niepełnosprawnych synków, postanowiła znaleźć dla nas czas i pomóc. Wszyst-

kim darczyńcom, którzy kupili renifery, oraz ludziom, którzy pomagali w inny sposób, bardzo dziękuję.

Ze sprzedaży reniferów, choinek i serc udało się uzyskać 7020 złotych. Do wózka

jeszcze trochę brakuje, ale 1800 złotych dołoży NFZ, a drugie tyle to dofinansowanie z PCPR. - Teraz brakuje nam już tylko 895 złotych - cieszy się Barbara. - W pomoc dla Oliwiera zaangażowała



Takie renifery to symbol dobrego serca

Chcesz pomóc?

Przeznacz 1 % podatku.
KRS 0000037904, 8252
Kłodziński Oliwier

się również reprezentacja polskich skoczków narciarskich, którzy przekazali gadzety na licytację.

Nowy wózek, oprócz odpowiedniej pozycji, zapewni Oliwierowi możliwość brania w miarę czynnego udziału w życiu społecznym, dlatego ten zakup jest tak istotny.

Ciągła rehabilitacja chłopca przynosi efekty. Wzmocniły się mięśnie brzucha, lepiej kontroluje głowę, poprawiło się chwytywanie. - Oliś wciąż zaskakuje nowymi umiejętnościami. Zaczął blokować kolana podczas pionizacji, chodzić w basenie i pić z kubka, a ostatnio stworzył zdanie: Mamo, da syp syp (czyt. Mamo, daj mąkę). Tak, tak rośnie piekarz ewentualnie porządkowy, bo poza pieczeniem to uwielbia sprzątać.

(AH)

Przeznacz swój 1% podatku na rehabilitację, kształcenie i leczenie Wiktorka

FUNDACJA "POTRAFIĘ POMÓC" na Rzecz Dzieci Niepełnosprawnych z Wadami Rozwojowymi

Nr KRS 0000303590

W rubryce: "Informacje uzupełniające-cel szczegółowy 1%" należy wpisać:

WIKTOR KABAŁA (240-0101)

potrafię pomóc



Przeznacz swój 1%



Wpisz w zeznaniu rocznym PIT

KRS 0000037904

(Fundacja Dzieciom "Zdążyć z Pomocą")

a w rubryce Informacje Uzupełniające
19247 MOKRZYCKI ROBERT

Pamiętaj to nic nie kosztuje a pomoże w rehabilitacji Roberta

Za okazaną pomoc serdeczne podziękowania.

Echa naszych publikacji

OPINIE PREZENTOWANE W TEJ RUBRYCE NIE ZAWSZE SĄ ZGODNE Z POGLĄDAMI REDAKCJI

Jak zamiata się pod dywan aferę „kanalizacyjną”

Polemika do artykułu „Prokuratura uznała, że nadużyć, oszustwa i korupcji nie było”, („GP-WO” nr 4/2014 z 23 stycznia)

Cytat z artykułu: - *Konkretnych miejsc zakopywania odpadów (mowa o odpadach zerwanego asfaltu z paru kilometrów ulic przy budowie kanalizacji - przyp. autora) stowarzyszenie nie wskazało, chociaż wójt namawiał do tego, oferując użycie specjalistycznego sprzętu. Kownacki podkreślił, że nie złożył zawiadomienia o popełnieniu oszustwa, bo nie miał do tego podstaw.*

W tych paru słowach są zawarte aż cztery wierutne kłamstwa:

* **kłamstwo nr 1:** „Konkretnych miejsc zakopywania

stowarzyszenie nie wskazało”.

Stowarzyszenie, na podstawie wskazań kilku byłych pracowników firmy LITZ, wskazało miejsca, w których firma LITZ nielegalnie wydobyła tysiące ton piasku i w tych miejscach zakopała odpady z budowy, w tym olbrzymią ilość odpadów bitumicznych. Dowód stanowi sporządzona przez SMSM dokumentacja fotograficzna ze zdjęciami satelitarnymi, aktualnymi zdjęciami tych miejsc i dokładnym opisem, do wglądu w redakcji „GP-WO” i na stronie internetowej SMSM.

* **kłamstwo nr 2:** „... chociaż wójt namawiał do tego, oferując użycie specjalistycznego sprzętu”.

Stowarzyszenie wystąpiło do wójta z pisemnym wnio-

skiem o zgodę na przeprowadzenie odkrywki w tych miejscach, na koszt SMSM, czyli zorganizowanym przez SMSM sprzętem specjalistycznym. Dowodem jest pismo SMSM z 5 stycznia 2013, skierowane do wójta. Pismem z 16 stycznia 2013 wójt odmówił wydania zgody na przeprowadzenie prac odkrywkowych przez SMSM i oświadczył, że sam też nie zamierza podejmować w tej sprawie jakichkolwiek działań. Oba pisma są do wglądu w redakcji „GP-WO” i na stronie internetowej SMSM.

* **kłamstwo nr 3:** „...nie złożył zawiadomienia o popełnieniu oszustwa...”.

Urząd Gminy złożył zawiadomienie o podejrzeniu popełnienia przestępstwa, co wójt Kownacki potwierdził również w ww. piśmie do

SMSM z 16 stycznia 2013. Postępowanie, odrębne od tego z zawiadomienia SMSM, było prowadzone przez Komendę Powiatową Policji w Oławie i zostało już 28 stycznia 2013 zakończone konkluzją, że nie było znamion wykroczenia (sygn. akt RSW-32/13). Pismo KPP w Oławie do Urzędu Gminy Oława z 28 stycznia 2013 jest do wglądu w redakcji „GP-WO” i na stronie internetowej SMSM.

Dodatkowo pismem z 5 marca 2013 wójt Kownacki potwierdził złożenie przez niego w oławskiej prokuraturze zawiadomienia o możliwości popełnienia przestępstwa na szkodę gminy, w związku z umieszczeniem mas bitumicznych na działkach w Stanowicach i Marcinkowicach. Pismo to jest

do wglądu w redakcji „GP-WO” i na stronie internetowej SMSM.

* **kłamstwo nr 4:** „...bo nie miał do tego podstaw”.

Jak wójt Kownacki sam potwierdził w wymienionym wyżej jego piśmie do SMSM z 16 stycznia 2013, zawiadomienie o podejrzeniu przestępstwa zostało złożone przez Urząd Gminy Oława na podstawie podania Stowarzyszenia z 6 grudnia 2012.

I jeszcze jedno kłamstwo: „Gmina nie miała zastrzeżeń, co do sposobu wykonywania prac przez firmę LITZ”. Pismem z 5 sierpnia 2013 Regionalny Dyrektor Ochrony Środowiska we Wrocławiu zawiadomił między innymi wójta gminy Oława o wszczęciu z urzędu postępowania w sprawie nakazania posiadaczowi odpadów usunięcia

odpadów z miejsc nieprzeznaczonych do ich składowania lub magazynowania tj. z działek o numerach ewidencyjnych: 494/836, 494/859, 494/862 AM-1, obręb Stanowice, których właścicielem jest gmina Oława, czyli w miejscach wskazanych przez SMSM w dokumentacji fotograficznej. Pismo to jest do wglądu w redakcji „GP-WO” i na stronie internetowej SMSM <http://stanowice-marcinkowice.npage.de/>.

Można sobie zatem, już tylko na podstawie tego jednego wątku śledztwa, wyobrazić, co warte jest uzasadnienie umorzenia śledztwa przez prokuratora Iwonę Krzyżewską-Zazulę z Prokuratury Rejonowej w Oleśnicy, oparte na ewidentnych kłamstwach.

ROLF MICHAŁOWSKI
prezes Zarządu SMSM

sport

Szef działu: Krzysztof A. Trybulski kat@gazeta.olawa.pl

Pokazali prawdziwy
hart ducha

s.36



Kosiarze
z Brazylii

s.38

LEKKOATLETYKA

V etap

Uczestnicy „Zimowego Maratonu na Raty 2014” przebiegli już 35 km. Piąty etap, rozgrywany 2 lutego w Jelczu-Laskowicach, wygrał Grzegorz Kielczewski. Drugie miejsce zajął Rafał Tyburek i utrzymał pierwsze miejsce w klasyfikacji generalnej

Dużą huśtawkę pogody przeżywają w tym roku uczestnicy biegów. Rywalizację na pierwszym etapie rozpoczynali przy pięknej, niemal wiosennej aurze. Później były deszcze i na trasach błoto, także mróz i śnieg. Na piątym etapie, wbrew dodatniej temperaturze, zdarzały się oblodzenia. Padający mały deszcz sprawił, że nie brakowało także błota.

Niesprzyjająca pogoda nie przeszkodziła najlepszym w osiągnięciu dobrych wyników. Kwestia etapowego zwycięstwa rozstrzygnęła się między dwoma dominatorami tegorocznego cyklu. Zwyciężył Grzegorz Kielczewski, a jego wynik 20 min. i 43 sek., był tylko o sekundę lepszy niż najlepszego w tym roku, a drugiego na mecie etapu



Mimo niesprzyjającej aury, dobry humor nie opuszcza uczestników „ZimnaRa”



Rafał Tyburek był tym razem drugi, ale utrzymał prowadzenie w klasyfikacji generalnej

„ZimnaRa 2014” powoli finiszuje



Na starcie nie zabrakło entuzjastów marszu z kijkami. Na pierwszym planie zwyciężczyni V etapu, Katarzyna Rak (nr 173). Za nią (w niebieskiej bluzie) lider klasyfikacji Jakub Kopczyński

Rafała Tyburka. W klasyfikacji generalnej prowadzi Rafał, z przewagą 24 sekund nad Grzegorzem.

Do końca pozostał już tylko jeden etap. Biorąc pod uwagę, że największa jak dotąd różnica między dwoma najlepszymi biegaczami na jednym odcinku maratonu wyniosła 25 sekund (na II etapie o tyle Rafał był szybszy od swojego najgroźniejszego konkurenta), ostatni bieg

zapowiada się bardzo emocjonująco.

Trzeci na mecie piątego etapu zameldował się Bartosz Roskosz z Miłoszyc, w czasie 21 minut i 25 sekund. Tuż za nim przybiegł Piotr Spaliński, utrzymując trzecią pozycję w klasyfikacji generalnej.

Do sporego przetasowania doszło w klasyfikacji pań. Prowadząca dotąd z bezpieczną przewagą Agata Litwin nie startowała w V etapie. - *Wielka szkoda, że Agaty nie było dziś z nami - mówi organizator biegu, Arkadiusz Tołłoczko. - To oznacza, że zostanie sklasyfikowana za każdym z uczestników, który przebiegł pełen dystans.*

Z nieobecności dotychczasowej liderki skorzystała Joanna Bartoszek-Kunecka, która wygrała etap, w czasie 27 min. i 23 sek., wysuwając się na pierwszą pozycję w klasyfikacji generalnej. Za nią minęła metę Jolanta Klimaszewska (27 min. i 46 sek.), przed Zuzanną Marek - 27 min. i 58 sek., zajmującą drugie miejsce w klasyfikacji generalnej. Trzecia w „generalce” Dorota Fojtar ukoń-

czyła etap na czwartej pozycji - 28 min. i 3 sek.

W klasyfikacji zawodników nordic walking zwycięstwo odniosła Katarzyna Rak - czas 44 min. i 42 sek, o sekundę wyprzedzając lidera klasyfikacji generalnej, Jakuba Kopczyńskiego. Trzecia przyszła Małgorzata Jarzyńska, w czasie 47 min.

Na niedzielnym etapie wystąpiły niewielkie problemy. Część zawodników pobiegła bez numeru startowego, co skomplikowało pomiar czasu. - *Bardzo prosimy nowych zawodników, o zgłaszanie się do nas po numer. Na metę wbiegli uczestnicy bez numeru, my zmierzylimy im czasy, a później mieliśmy problemy z przyporządkowaniem ich do poszczególnych zawodników - mówi Arkadiusz Tołłoczko. - Jeśli ktoś chce pobiec, a nie chce zgłaszać się do cyklu, proszę, żeby nie mijał mety, tylko zszedł z trasy, 50 metrów przed końcem. Ułatwi nam to pomiar czasów pozostałych uczestników.*

*
W niedzielę, 9 lutego, odbędzie szósty etap „Zimowego Maratonu na Raty 2014”. Start

Zapisy na „Festiwal biegowy”

Podczas całego cyklu tegorocznego „ZimnaRa” można się zapisywać na wybrane zawody, odbywające się w ramach Festiwalu Biegowego „Krynica - Muszyna”, od 5 do 7 września 2014, ze zniżką 50%.

Program i informacje o tej imprezie można znaleźć na stronie www.festiwalbiegowy.pl



Więcej
zdeń na:

gazeta.olawa.pl

Jolanta Bartoszek-Kunecka wygrała V etap i jest obecnie liderką wśród pań

o godz. 11.00, w lesie przy ul. Bażantowej w Oławie. Zawodnicy nordic walking wyruszą na trasę 30 minut wcześniej, o godz. 10.30.

ARKADIUSZ OKOŃ
sport@gazeta.olawa.pl

Fot.: Piotr Wichor

Najlepsi po V etapie

Mężczyźni

- | | |
|-------------------------|---------|
| 1. Rafał Tyburek | 1:44:29 |
| 2. Grzegorz Kielczewski | 1:44:53 |
| 3. Piotr Spaliński | 1:48:54 |
| 4. Bartosz Roskosz | 1:49:32 |
| 5. Paweł Szyler | 1:50:23 |

Kobiety

- | | |
|-----------------------------|---------|
| 1. Joanna Bartoszek-Kunecka | 2:15:29 |
| 2. Zuzanna Marek | 2:21:26 |
| 3. Dorota Fojtar | 2:23:40 |
| 4. Marta Godfried | 2:26:33 |
| 5. Alicja Baran | 2:26:54 |

Nordic walking

- | | |
|-------------------------|---------|
| 1. Jakub Kopczyński | 3:49:21 |
| 2. Katarzyna Rak | 3:50:13 |
| 3. Małgorzata Jarzyńska | 3:59:42 |
| 4. Agnieszka Bejda | 4:00:19 |
| 5. Małgorzata Dudek | 4:01:14 |

SPORTY WALKI

Rywalizują
i pomagają

W hali Oławskiego Centrum Kultury Fizycznej odbył się III Charytatywny Meeting NoGi Oława. Celem zawodów, organizowanych od kilku lat przez klub Rio Grappling Oława, jest pomoc potrzebującemu dziecku. W tym roku, w niedzielę 2 lutego, zbierano pieniądze dla półtorarocznej Neli Wolskiej z Marcinkowic, która urodziła się z rozszczepem kręgosłupa i wodogłowiem

W turnieju rywalizowało ponad 160 zawodników z Polski, Czech i Słowacji, w różnych kategoriach wagowych i poziomach zaawansowania. Walki toczyły się w formule „Submission Fighting”. Jest to połączenie zapasów, judo oraz brazylijskiego jiu-jitsu. Punkty zdobywa się za rzuty, obalenia oraz pozycje dominujące. Walkę można wygrać również przez poddanie zawodnika, po założeniu dźwigni lub duszenia. Zadawanie ciosów jest zabronione.

Gościem specjalnym turnieju był zapaśnik Damian Janikowski. - *Uczestnictwo w takim turnieju to fajna sprawa - mówi brązowy medalista olimpijski z Londynu. - Niesienie pomocy potrzebującym to fantastyczne uczucie. Przy okazji ludzie widzą, że sporty*

Stalowe mięśnie i szlachetne serca



Organizatorom turnieju udało się zebrać 4.500 zł, które w formie symbolicznego czeku przekazali rodzicom chorej Neli. Na zdjęciu, od lewej: Mariusz Koziej, trener Rio Grappling Club Polska, Damian Janikowski, Neli z rodzicami i Filip Kopij

walki to nie tylko brutalność i agresja. W podzięk za obecność na oławskiej imprezie olimpijczyk z Wrocławia otrzymał koszulkę Rio Grappling Club, ze swoim nazwiskiem.

Bardzo dobrze wypadli w turnieju oławscy zawodnicy. Startowało ich osiemnastu, a siedmiu wywalczyło medale: Wojciech Suchecki - złoty, w kat. 79,5 kg; Jakub Sławik - srebrny, 85,5 kg; Tomasz Baran - brązowy, +91kg; Paweł Łukawiecki - brązowy, 91 kg; Michał Advent - brązowy, 67,5 kg; Patryk Pisarski - srebrny, 66,5 kg junior oraz

Tomasz Krawczyński - brązowy, 66,5 kg junior. W klasyfikacji generalnej oławianie zajęli drugie miejsce.

- *Generalnie jestem bardzo zadowolony z całych zawodów, zarówno od strony organizacyjnej, jak i ze startu moich zawodników - mówi trener Filip Kopij z oławskiego Rio Grappling Club, główny organizator III Charytatywnego Turnieju No-Gi. - Jednak najważniejsze w tym wszystkim jest to, że spotykamy się i walczymy po to, by pomóc dziecku, które tej pomocy naprawdę potrzebuje. W tym dniu wynik sportowy schodzi*

na drugi plan. Udało nam się zbierać 4.500 zł, jest to o półtora tysiąca więcej niż w roku ubiegłym. Dziękuję wszystkim naszym sponsorom i ludziom, którzy pomagali nam w organizacji zawodów. Bez nich tego turnieju by nie było...

ARKADIUSZ OKOŃ
sport@gazeta.olawa.pl

Fot.: Piotr Wicher

W formule Submission Fighting zabronione jest zadawanie ciosów. Na zdjęciu chwyt zakłada przeciwnikowi oławianin Konrad Kalandyk



Zawody zgromadziły liczną widownię. Na zdjęciu zdobywca srebrnego medalu w kat. 85,5 kg - Jakub Sławik



Brązowy medalista Igrzysk Olimpijskich w Londynie, Damian Janikowski otrzymał pamiątkową koszulkę oławskiego klubu, ze swoim nazwiskiem. Z lewej organizator oławskich zawodów - Filip Kopij



PIŁKA RĘCZNA

Rozgrywki szkolne

28 stycznia odbyły się eliminacje do powiatowych zawodów Szkolnego Związku Sportowego

Około 50 zawodników i zawodniczek z dwóch oławskich gimnazjów rywalizowało w hali OCKF. Wśród chłopców, którzy rozgrywali mecze dwa razy po 20 minut, lepsi okazali się podopieczni Jacka Berezniackiego z Gimnazjum nr 1, pokonując zespół „Dwójki” 16:12.



Zwycięska drużyna chłopców z Gimnazjum nr 1 w Oławie

Podzielili się awansem

W zwycięskiej drużynie występowali: Kajetan Biliński, Paweł Furmański, Grzegorz Jazienicki, Maciej Leszko, Adrian Marcjan, Szymon Tusznia, Wojciech Zagala, Michał Miszczuk, Jakub Kulczycki, Filip Gurdowski, Maciej Grzeszek, Adrian Pałucki, Michał Hawro i Michał Miller.

Rywalizacja dziewcząt, walczących dwa razy po 15 minut, zakończyła się sukcesem drużyny Gimnazjum nr 2, która wygrała z „Jedynką” 3:2.

Wynik świadczy o zaciętości tego spotkania.

W drużynie Macieja Stelmaska grały: Katarzyna Czernik, Karolina Gostyńska, Agata Szczypek, Marta Żygadło, Anđelika Płoszaj, Roksana Sadlej, Marlena Babij, Sandra Wojciechowska, Barbara Zemankiewicz i Karina Wojewoda.

W przerwach meczów tańczyły dziewczęta z Gimnazjum nr 2, przygotowane przez Marzenę Cegielską-Kowal i Agnieszkę Olejnik-Waszczuk. Sędzią głównym był Bartosz Padula.

Sponsorami tych rozgrywek są Wałbrzyska Specjalna Strefa Ekonomiczna „Invest Park” sp. z o.o. oraz Urząd Miejski w Oławie.

Zwycięskie drużyny awansowały do zawodów powiatowych.

(POL)

TANIEC TOWARZYSKI

Turniej w Krakowie

Spory sukces odniósł oławianin Oskar Litorowicz, ze swoją wrocławską partnerką, Justyną Malarz. Zajęli czwarte miejsce w prestiżowych zawodach o puchar profesora Mariana Wiczystego

Oławsko-wrocławska para konkurowała z trzydziestoma duetami w kategorii 14-15 lat, w klasie „C”. W tańcach standardowych zajęła czwarte miejsce. To duże osiągnięcie, gdyż w mających wysoką rangę sportową krakowskich zawodach, organizowanych od 1974 roku (a od 1985 do dzisiaj przez Dom Kultury „Podgórze”), systematycznie rywalizują najlepsi polscy tancerze.

Wieczysty Oskar



Oławianin Oskar Litorowicz, tańcząc w parze z Justyną Malarz, zajął czwarte miejsce na silnie obsadzonych zawodach, rozgrywanych na początku stycznia w stolicy Małopolski

W jubileuszowym (czterdziestym) turnieju, rozgrywanym 11 i 12 stycznia, w hali sportowej, w której na co dzień występują koszykarki krakowskiej Wisły, uczestniczyło prawie 600 par z całej Polski.

W turnieju pod Wawelem nieźle spisała się także oław-

ska para Joanna Ziółkowska i Szczepan Maziak. Ten duet, reprezentujący Studio Taneczne „Jabczyńscy” z Wrocławia, startując w kategorii wiekowej powyżej 15 lat, w klasie A”, zajął ósme miejsce w tańcach latynoamerykańskich.

(KAT)

SIATKÓWKA**II liga****Bielawianka Bester Bielawa - MKS Olavia Oława 2:3**

Pokazali prawdziwy hart ducha

- *Prowadząc w meczu 2:0, w trzecim secie spoczęliśmy na laurach, a rywal jakby tylko na to czekał i bezwzględnie wykorzystał naszą nonszalanę - tak tłumaczył przyczynę porażki swojej drużyny Dariusz Ratajczak, trener Bielawianki. - Dzisiejszy mecz potwierdził, że potrafimy grać i co najważniejsze - także wytrzymać presję psychiczną. Przegrywając 0:2, chłopcy podnieśli się z kolan i w decydujących momentach pokazali prawdziwy hart ducha - tak chwalił swoich podopiecznych Arkadiusz Stadnik, szkoleniwiec Olavii, po zwycięskim meczu w Bielawie*

Siatkarze Olavii mają nóż na gardle po rundzie zasadniczej, bo rozpoczęli play offy z zerowym dorobkiem punktowym. W pierwszym meczu tej fazy los przydzielił im teoretycznie najtrudniejszego rywala, bo lidera grupy, w której zespoły

walczą o utrzymanie się w gronie drugoligowców. W dodatku podopieczni trenera Stadnika musieli rywalizować na wyjeździe, przy dość licznej bielawskiej publiczności (ok. 200 osób), żywiłowo dopingującej swoją drużynę.

Oławianie nie bali się jednak faworyzowanego przeciwnika, bo pamiętali, że w pierwszej części sezonu najpierw wygrali z nim u siebie 3:2, a w rewanżu co prawda ulegli na wyjeździe 1:3, ale po zaciętej walce. Od początku meczu, rozgrywanego w sobotni wieczór 1 lutego, w hali sportowej Szkoły Podstawowej nr 10, byli mocno skoncentrowani. Po dobrych zagrywkach Miłosza Engla, sprytnych rozegraniach Tomasza Reczucha oraz udanych atakach Michała Glinki, Kamila Paciukanisa i Piotra Borkowskiego, prowadzili 2:0 i 6:3. Od wyniku

7:4 dla Olavii bielawianie zwrócili się do walki i szybko doprowadzili do remisu - najpierw 7:7 i po chwili 8:8. W kolejnej części pierwszego seta znowu przejęli inicjatywę oławianie i po dobrej grze blokiem Engla, w parze z Paciukanisem, oraz dwóch skutecznych atakach Glinki, objęli prowadzenie 11:8. Nie utrzymali go długo, bo po zepsutej zagrywce Glinki, zablokowaniu Borkowskiego i ataku w aut Paciukanisa, gospodarze doprowadzili do remisu 11:11. Chwilę później po raz pierwszy w tym secie objęli prowadzenie 13:12. Oławianie jednak nie odpuszczali i do wyniku 17:17 walczyli punkt za punkt. Dwa kolejne zdobyli gospodarze, po kontrowersyjnych decyzjach sędziów, którzy najpierw odgwiżdżali błąd w ustawieniu Olavii, a po chwili przyznali miejscowym punkt, uznając, że

uderzona w aut piłka musnęła palce skaczącego do bloku któregoś z graczy oławskiej drużyny. Goście nie załamali się tym i nadal ambitnie walczyli, doprowadzając do remisu 22:22. W końcówce seta świetnie zagrał w Bielawiance Krzysztof Prokopowicz. Najpierw skutecznie obił oławski blok, a potem jeszcze lepiej zablokował atakującego z krótkiej Michała Glinkę. Pierwszą piłkę setową obronił skutecznym atakiem Artur Nakonieczny, ale po chwili Piotr Borkowski zepsuł zagrywkę i gospodarze wygrali 25:23.

W drugim także początkowo lepiej grali oławianie, prowadzili 2:1, 9:6, 11:8, 13:9, 14:11 i 15:13. Po zdobyciu piętnastego punktu wyraźnie się zacięli, bo kolejnych pięć uzyskali gospodarze i prowadzili 18:15. W końcówce drugiego seta powiększyli przewagę i zwyciężyli 25:18.

Gdy w trzecim secie Bielawianka prowadziła 7:4, 8:5, 9:6 i 10:7, miejscowi kibice zaczęli już świętować zwycięstwo, i to za trzy punkty. Tymczasem po skutecznych atakach Paciukanisa i Nakoniecznego oraz niecelnym zbiću Krzysztofa Kurpiela był remis 10:10. Od



Krzysztof Trybalski

Piotr Borkowski (z prawej) zdobywa w tiea breaku piętnasty punkt dla Olavii i pięczętuje jej zwycięstwo w meczu z Bielawianką

Składy drużyn

Bielawianka: Wajdowicz, Strubbe, Botwina, Leński, Prokopowicz, Kurpiel, Jurczyński, Sdebel, Jerzyk, Surtel i Wierzbicki (libero).

MKS Olavia: Paciukanis, Nakonieczny, Jarecki, Reczuch, Engel, Glinka, Pasierbowicz, Borkowski i Patykiewicz (libero).

stanu 14:14 zaczęli przeważać oławianie, zdobywając punkty m.in. po asach serwisowych Paciukanisa, Borkowskiego i Glinki. W końcówce prowadzili 23:18, ale gospodarze za sprawą skutecznie atakującego Aleksa Strubbego zerwali się do walki i zmniejszyli dystans do dwóch punktów (21:23). W następnej akcji Tomasz Reczuch świetnie wystawił piłkę Arturowi Nakoniecznemu i Olavia zdobyła dwudziesty czwarty punkt. Decydujący o wygraniu seta 25:21 oławianie wywalczyli blokiem, którym dobrze zastopowali Strubbego.

W czwartym niemal od początku do końca rządzą na parkiecie rozpędzeni oławianie. Bardzo dobrze zagrywali Miłosz Engel, Piotr Borkowski i Kamil Paciukanis. Ci dwaj ostatni także świetnie atakowali. Paciukanis jednak grał nierówno - zdobywał punkty w trudnych sytuacjach i bardzo często psuł proste piłki. Gdy miał słabsze momenty, trener Stadnik natychmiast sadzał go na ławce rezerwowych i na jego miejsce wchodził Jakub Pasierbowicz. To była dobra taktyka, bo gdy mający litewsko-rosyjskie korzenie atakujący Olavii wracał po krótkim odpoczynku na boisko, znowu zdobywał punkty dla swojej drużyny. Gdy oławianie objęli prowadzenie 20:15, stało się jasne, że tylko jakiś kataklizm

może im wydrzeć zwycięstwo w tym secie. Trener Bielawianki często rotował składem, oszczędzając najlepszych zawodników do walki w nieuchronnie nadchodzącym tiea breaku. Tak też się stało, bo oławianie nie zmarnowali przewagi i wygrali czwarty set 25:20.

Dobłą passę kontynuowali w decydującej, piątej partii. Prowadzili 2:0 i 3:1. W kolejnych akcjach bielawianie zatrzymali atakujących Engla oraz Borkowskiego i był remis 3:3, a potem 4:4, 6:6 i 7:7. Przed zmianą stron boiska uderzył w aut atakujący z drugiej linii Aleks Strubbe i oławianie znowu prowadzili. Na 9:7 podwyższył Michał Glinka - po jego silnej zagrywce piłka odbiła się od libero Bielawianki, Piotra Wierzbickiego, i uderzyła w sufit. Potem po skutecznych atakach Nakoniecznego, Paciukanisa, Borkowskiego i Glinki oławianie prowadzili 12:9, 13:10 i 14:11. Pierwszą piłkę meczową miał Kamil Paciukanis, ale posłał ją z zagrywki w siatkę. Skuteczniejszy był natomiast Piotr Borkowski, który dwa razy uderzył z wystawy. Najpierw niezbyt mocno, więc bielawianie to obronili, ale przy poprawce byli bez szans. Olavia wygrała więc tiea break 15:12 i cały mecz 3:2

KRZYSZTOF A. TRYBULSKI
kat@gazeta.olawa.pl

Zawody sędziowali...

...jako pierwszy arbiter - Piotr Flis z Zielonej Góry, a jako drugi - Bartosz Słowik z Gorzowa Wlkp., zaś w roli liniowych występował wrocławianin - Katarina Amielucha i Andrej Lenkow. Sekretarzem zawodów był Witold Kała z Wrocławia

Powiedzieli po meczu

not. i fot.: (KAT)

Zdaniem zawodników

Krzysztof Prokopowicz - atakujący Bielawianki

- *Potwierdziło się dzisiaj stare siatkarskie porzekadło, że jeśli się prowadzi 2:0 i nie wygrywa meczu 3:0, to się go przegrywa 2:3. Przed play offami mieliśmy komfortową sytuację, bo jako lider grupy „B” wystartowaliśmy do walki o utrzymanie się z dorobkiem 9 punktów, więc potrzebujemy w sumie dwóch zwycięstw za 3 punkty, by sobie to definitywnie zapewnić. Po dwóch wygranych setach w meczu z Olavią wydawało się nam, że jesteśmy już w połowie drogi, bo za chwilę wygramy także trzeciego i zgarniemy komplet „oczek”. Siatkówka, tak jak prawie każdy sport, potrafi być jednak nieobliczalna, więc zamiast tych trzech „planowych” punktów, wywalczyliśmy tylko jeden. Mam nadzieję, że zrehabilitujemy się w oczach naszych kibiców dość szybko, bo już za tydzień znowu gramy u siebie - z Sobieskim Żagań.*

**Zdaniem szkoleniowców**

Dariusz Ratajczak - trener Bielawianki

- *Mam pretensje do swoich chłopaków przede wszystkim o to, co się działo w trzecim secie. Prowadziliśmy w meczu 2:0 i w tej właśnie partii, która powinna nam przynieść zwycięstwo za trzy punkty, od początku mieliśmy inicjatywę. Długo utrzymywaliśmy także bezpieczną przewagę kilku „oczek” i nagle coś się zacięło. Spoczęliśmy na laurach, a rywal, z którym już w rundzie zasadniczej przecież nie grało się nam łatwo, jakby tylko na to czekał. Po prostu bezwzględnie wykorzystał naszą nonszalanę. W czwartej partii częścię wypuszczałem na parkiet zmienników, ale jak się okazało, oni też nie byli w stanie powstrzymać rozpędzonego przeciwnika. Próbowalem coś zmienić w ustawieniach, ale to też nie dało rezultatu, więc na starcie rundy play off musieliśmy poznać trochę gorzki smak porażki.*



Arkadiusz Stadnik - trener Olavii

- *Po rundzie zasadniczej mamy bardzo ciężką sytuację i teraz w każdym pojedynku musimy wyrwać przeciwnikowi punkty, niezależnie od tego, czy jest to lider, czy teoretycznie słabszy zespół. Po meczu z Gwardią mówiłem, że jeśli w play offach zagramy tak, jak z wrocławianami na początku i na końcu, to nie powinniśmy mieć problemów z utrzymaniem się w drugiej lidze. Dzisiejszy mecz potwierdził, że potrafimy grać, a co najważniejsze - także wytrzymać presję psychiczną. Po pechowo przegranym pierwszym secie, do czego przyczyniły się pewne rzeczy, o których nie chcę publicznie mówić, moi chłopcy dość długo nie mogli się pozierać. Motywowałem ich jednak cały czas do walki, a oni dobrze na to reagowali. Podnieśliśmy się więc z kolan i w decydujących momentach pokazaliśmy prawdziwy hart ducha. Przed nami jeszcze długa droga do celu, ale po dzisiejszym zwycięstwie będziemy pewniej po niej stąpać.*



Piotr Borkowski - atakujący Olavii

- *Dla mnie to był szczególny mecz, bo pochodzę z Bielawy i karierę siatkarską rozpoczynałem w Bielawiance. Miejscowi kibice powinni być jednak dla mnie wyrozumiali, bo w pojedynku wychowanków był remis - w zespole gospodarzy występował przecież Maciej Leński, chłopak rodem z Olawy. Gram w Olavii od niedawna, ale dzisiaj było widać, że im dłużej to robię, to wychodzi mi coraz lepiej. Tak jak cały oławski zespół, słabiej zagrałem w pierwszej fazie meczu. Potem pokazaliśmy jednak, że zaangażowaniem i wolą walki można przestawiać góry. Głównie dzięki temu wygraliśmy z trudnym i wymagającym rywalem. Bardzo się z tego cieszymy, bo to zwycięstwo zbliża nas do upragnionego celu, jakim jest utrzymanie się w drugiej lidze.*



II liga siatkówki- grupa 2 „B”

Faza play off - wyniki i kolejki, rozegranej 1 lutego

BIELAWIANKA BIELAWA - OLAWIA OLAWA 2:3
SOBIESKI ARENA ŻAGAŃ - CHROBRY GŁOGÓW 0:3

TABELA

1. BIELAWIANKA BESTER BIELAWA	1	10	2:3
2. CHROBRY GŁOGÓW	1	6	3:0
3. SOBIESKI ARENA ŻAGAŃ	1	6	0:3
4. MKS OLAWIA OLAWA	1	2	3:2

*

W drugiej kolejce fazy play off MKS Olavia zagra u siebie w sobotę 8 lutego z Chrobrym Głogów. Mecz w hali OCKF przy ulicy Sportowej w Oławie rozpocznie się o godz. 17.00. Wstęp wolny!
(KAT)

PIŁKA RĘCZNA
II liga

Moto-Jelcz spisywał się koncertowo w ataku, a pierwsze skrzypce w naszej drużynie grali Jakub Olejniczak i Piotr Kijek. Dzięki wysokiemu zwycięstwu oławianie awansowali na szóste miejsce w tabeli

Drużyna trenera Krzysztofa Mistaka była znacznie osłabiona. Z powodu urazów nie mogli grać Jakub Bąk i bramkarz Marcin Młoczyński, świetny w poprzednim meczu. Początek spotkania, rozgrywanego 1 lutego, w siechnickiej hali sportowej, był zacięty i żadna z drużyn nie potrafiła odskoczyć na więcej niż 2 bramki. Wespole miejscowych kapitalnie grał Jakub Olejniczak - rzutami z dziewięciu metrów zdobywał gol za golem.

Trener gości Marek Arciszewski miał pretensje do swoich zawodników, zwłaszcza obrotowych, którzy nie radzili sobie z atakami miejscowych. W 11 minucie gola zdobył Maciej Pieńczewski, doprowadzając do remisu 7:7, a w następnych 13 minutach dodał jeszcze 6 bramek, odciążając tym samym Olejniczaka.

Wyrównana walka trwała do 16 minuty. Później głównie dzięki Pieńczewskiemu oraz Piotrowi Kijkowi, który włączył się do zdobywania goli, oławianie zaczęli systematycznie odjeżdżać rywalom. Trener gości próbował ratować sytuację - brał czas i mocno rotował składem, ale gospodarze grali twardo w obronie, a w ataku wycho-

Moto-Jelcz HT Oława - SKF Sparta Oborniki Wlkp. 33:24

Spartanie wyjechali z Siechnic na tarczy

dziło im niemal wszystko. Tercet Olejniczak-Kijek-Pieńczewski zdobył w pierwszej połowie 16 bramek, 4 dołożyli inni, więc do przerwy Moto-Jelcz prowadził 20:15.

Po przerwie oławianie grali jeszcze skuteczniej. Pierwsze dziesięć minut wygrali 7:1, doprowadzając do wyniku 27:16. Wtedy już było pewne, że tego meczu nie przegrają. Zapowiadał się pogrom gości. Trener Arciszewski reagował na to bardzo nerwowo. Wciąż wprowadzał zmiany składu, szukając optymalnego ustawienia, zwłaszcza w obronie. Grający już na luzie oławianie nic sobie z tego nie robili. Nie do zatrzymania byli Olejniczak i Kijek, a bramki dorzucali Bartosz Markiewicz i Michał Zarych. Pod nieobecność Młoczyńskiego bardzo dobrze spisywał się Rafał Sapała w bramce gospodarzy.

W 57 minucie oławianie osiągnęli najwyższą przewagę. Po bramce Macieja Taśmińskiego, prowadzili 12 golami - 33:21. W końcówce udało się gościom zmniejszyć różnicę porażki, ale gospodarze i tak wygrali wysoko - 33:24.

- *Grano mi się dziś dobrze, zwłaszcza na początku, kiedy prawie po każdym rzucie zdobywałem bramki - powiedział Jakub Olejniczak, jeden z bohaterów spotkania. - Nie spodziewaliśmy się, że zwycięstwo przyjdzie nam tak łatwo. W pierwszej rundzie przegraliśmy w Obornikach,*

choć po zaciętej walce i tylko jedną bramką, ale jednak ulegliśmy rywalom. Wynik dzisiejszy bardzo nas cieszy, po dwóch niedanych spotkaniach - w Zielonej Górze i w Komprachcicach. Nie spoczywamy jednak na laurach, już myślimy o następnym trudnym przeciwniku - Stali Zawadzkie. Chcemy jak najlepiej przygotować się do walki z tą drużyną, a mamy na to mało czasu. Ten mecz został przełożony z soboty na środe 5 lutego.

Moto-Jelcz HT Oława

Rafał Sapała - Maciej Pieńczewski 6, Daniel Piłat, Dariusz Myśliński, Mariusz Hubal 2, Paweł Brzeziński, Bartosz Markiewicz 2, Łukasz Kuberacki, Michał Zarych 3, Jakub Jarząbek, Tomasz Paduła, Maciej Taśmiński 1, Jakub Olejniczak 9, Adrian Marciniak 1, Tomasz Macyszyn 1 i Piotr Kijek 8.

SKF Sparta Oborniki Śl.

Sebastian Kustoń - Hubert Narożny 1, Artur Pachulicz, Michał Włodarczyk, Błażej Kwiatkowski 1, Piotr Myszkowski, Jan Surma, Tomasz Ratajczak 1, Maciej Włodarczyk 2, Miłosz Kołodziej, Paweł Rybarczyk, Łukasz Cieśla 7, Artur Kłopoteg 7, Dawid Tepper 1, Patryk Sztuba i Michał Gitner 4.

ARKADIUSZ OKOŃ
sport@gazeta.olawa.pl

Fot.: Piotr Wicher



Obrona był mocną stroną oławian w meczu ze Spartą Oborniki Wlkp.



Jakub Olejniczak (z piłką) zdobył 9 bramek i był nie do zatrzymania

Olavia szósta

SIATKÓWKA
Liga juniorów

Jak zapowiadaliśmy, władze Dolnośląskiego Związku Piłki Siatkowej, po konsultacji z przedstawicielami zainteresowanych klubów, postanowiły zakończyć na rundzie zasadniczej rozgrywki juniorów w sezonie 2013/14

Mistrzem Dolnego Śląska została więc Bielawianka Bester Bielawa, która zgromadziła 26 punktów, a wicemistrzem druga drużyna Gwardii Wrocław - 23 pkt. Brązowy medal wywalczyli młodzi siatkarze TS Victoria PWSZ Wałbrzych - także 23 punkty. Juniorzy MKS Olavia, szkoleni przez Arkadiusza Stadnika, z dorobkiem 19 punktów, zajęli szóste miejsce.

(KAT)

Młodzież pod siatką

Liga kadetów

Siatkarze Olavii, prowadzeni przez Jakuba Smyka, rywalizowali w fazie play off z Chrobrym Głogów, o siódme miejsce w mistrzostwach Dolnego Śląska, w sezonie 2013/14

W pierwszym spotkaniu obu drużyn, rozegranym 25 stycznia w Głogowie, wygrali miejscowi 3:2. Rewanż w Oławie, 1 lutego, wygrali gospodarze, także 3:2. W dwumeczu lepsi byli oławianie, dzięki korzystniejszemu bilansowi małych punktów (201:191).

Liga młodzików

Podopieczni Stanisława Plawskiego walczy w play offach, w grupie „B”, o miejsca od V do VIII

(KAT)

W trzecim turnieju tej fazy, rozegranym 2 lutego w Głogowie, zanotowano następujące rezultaty:

CHROBRY GŁOGÓW - MKS OLAVIA 1:2
VICTORIA WAŁBRZYCH - MKS OLAVIA 2:1
CHROBRY GŁOGÓW - VICTORIA WAŁBRZYCH 0:2

TABELA

1. Victoria Wałbrzych	4	8	8:1
2. Chrobry Głogów	6	8	5:9
3. MKS Olavia Oława	4	7	7:3
4. AKS Strzegom	4	4	1:8

*

W niedzielę 9 lutego odbędzie się w Wałbrzychu ostatni, czwarty turniej fazy play off. Olavia spotka się tam z miejscową Victorią oraz z AKS Strzegom. Chrobry Głogów już zakończył swój udział w tych rozgrywkach.

II liga piłki ręcznej

Wyniki XVI kolejki, rozegranej 1 lutego

MOTO-JELCZ HT OŁAWA - SKF KPR SPARTA OBORNIKI WŁKP.	33:24
SPR BÓR OBORNIKI ŚL. - EUCO UKS DZIEWIĄTKA LEGNICA	27:26
KU AZS UZ ZIELONA GÓRA - LKS OSIR KOMPRACHCICE	33:31
SSRIR START KONIN - MKS TEĆZA KOŚCIAN	27:27
UKS LIDER SWARZĘDZ - MKS ZAGĘBIE II LUBIN	40:34
MKS ŻAGIEW DZIERŻONIÓW - SKS ORLIK BRZEG	34:26
AZS POLITECHNIKA WROCŁAW - ASPR STAL ZAWADZKIE	33:41

MEJSCIE	DRUŻYNA	ZWYCIĘSTWA	REMISY	PORAŻKI	PUNKTY	BRAMKI
1.	KU AZS UZ ZIELONA GÓRA	13	2	1	28	494:370
2.	MKS ŻAGIEW DZIERŻONIÓW	12	2	2	26	465:385
3.	SPR BÓR OBORNIKI ŚLĄSKIE	11	1	4	23	471:438
4.	ASPR STAL ZAWADZKIE	8	1	6	19	512:476
5.	LKS OSIR KOMPRACHCICE	9	1	6	19	476:460
6.	MOTO-JELCZ HT OŁAWA	8	2	6	18	394:391
7.	SKF KPR SPARTA OBORNIKI	8	2	6	18	426:423
8.	UKS LIDER SWARZĘDZ	6	5	5	17	473:477
9.	SKS ORLIK BRZEG	6	2	8	14	421:451
10.	MKS TEĆZA KOŚCIAN	6	1	9	13	452:458
11.	MKS ZAGĘBIE II LUBIN	4	2	10	10	434:482
12.	EUCO UKS DZIEWIĄTKA LEGNICA	4	2	10	10	404:436
13.	AZS POLITECHNIKA WROCŁAWSKA	4	0	12	8	448:488
14.	SSRIR START KONIN	0	1	15	1	356:491

(AO)

PIŁKA NOŻNA

III liga

Piłkarze MKS SCA Oława, przygotowujący się do rundy wiosennej w dolnośląsko-lubuskiej trzeciej lidze, po raz drugi zagraли sparing z nieszpikowaną Brazylijczykami drużyną LZS Piotrówka. Tym razem zwyciężyli 2:1. Drużyna z Opolszczyzny kończyła pojedynkę w dziewiątkę, bo sędzia wykluczył z gry dwóch piotrówkowian, za brutalne faule

Przypomnijmy, że w sobotę przedpołudnie 25 stycznia, podopieczni trenera Zbigniewa Smółki rozegrali na sztucznej murawie opolskiego Centrum Sportu trójmecz sparingowy. Najpierw (przez 40 minut) rywalizowali z drugoligowym Rakowem Częstochowa, a potem ze śląskim trzecioliigowcem, LZS Piotrówka. Kibice nie obejrzeni goli w tych spotkaniach.

Inaczej było w piątkowy wieczór 31 stycznia, także w Opolu, ale tym razem przy sztucznym świetle, bo mecz rozpoczął się o godzinie 20.00.

Oławianie wybiegli na boisko w potencjalnie najsilniejszym składzie, a „obcy” zawodnicy, to Waldemar Gancarczyk i Sławomir Kopek. W defensywie, w parze z Jakubem Kalinowskim, zagrał od początku Piotr Galuś, który jesienią wystąpił w MKS tylko w pojedynku z wrocławską Ślężą, a potem długo i ciężko chorował.

Kosiarze z Brazylii



Piłkarze LZS Piotrówka (pomarańczowe stroje) w sparingu z MKS SCA Oława grali twardo i zawzięcie, ale nie zawsze zgodnie z przepisami. Za brutalne faule sędzia przed czasem odesłał do szatni dwóch zawodników zespołu z Opolszczyzny

Po przerwie trener Zbigniew Smółka wpuścił większą liczbę testowanych graczy, w tym Pawła Skorupę z Burzy-Dombud Chwalibóżyce oraz juniorów z FC Academy Wrocław - Oskara Majbrodę i Damiana Szaciłę. Tę trójkę widzieliśmy już w pierwszym sparingu z Piotrówką. Z całym nowymi zauważyliśmy na skrzydle Kamila Szymańskiego z Orla Ząbkowice Śląskie oraz w bramce Piotra Orłowskiego, oławskiego juniora. Zagraли też dwaj inni młodzi piłkarze MKS, którzy jesienią od czasu do czasu występowali w roz-

grywkach trzecioliigowych - Radosław Krzyśków oraz Adrian Okoń.

Piłkarze z Oławy zaczęli sparing z Piotrówką od mocnego uderzenia - po 5 minutach prowadzili już 2:0. Najpierw Waldemar Gancarczyk zacentrował na pole karne, a tam Dawid Lipiński popisał się efektywną główką, po której piłka odbiła się od słupka i wpadła do siatki, mimo rozpaczliwej interwencji golkipera Piotrówki. Dwie minuty później, po kontrze oławian, na polu karnym opolskiej drużyny obrońca sfaulował szarżującego

Krzysztofa Gancarczyka i arbiter podyktował rzut karny. Pewnym strzałem zamienił go na gola Jakub Kalinowski.

W następnej fazie meczu, nieco zszokowani piotrówkowianie fatalnym dla nich początkiem, wzięli się za odrabianie strat. Przeprowadzili kilka groźnych akcji, po których robiło się gorąco pod bramką strzeżoną przez Radosława Florczyka. Po dwóch nieudanych atakach, za trzecim razem dopięli swego. W 18 minucie, po dośrodkowaniu z prawego skrzydła, strzałem z bliskiej odległości pokonał bramkarza

MKS testowany w drużynie Piotrówki Ukrainiec Iwan Ostap.

Po tym голу, do gwizdka na przerwę, nie działo się nic ciekawego, a jedyna warta odnotowania sytuacja, to rzut wolny dla LZS. Kąśliwy strzał piłkarza Piotrówki, z około 20 metrów, pewnie obronił Radosław Florczyk.

W drugiej połowie występowała w obu zespołach liczna grupa testowanych zawodników. Zarówno u jednych jak i u drugich widać więc było brak zgrania, a to przekładało się na małą liczbę sytuacji podbramkowych. Nie znaczy to, że brakowało emocji. W 71 minucie jeden z graczy LZS zaatakował wyprostowaną nogą Mateusza Gancarczyka, który wszedł do gry kilkanaście sekund wcześniej, zmieniając swojego brata Waldemara. Po tym zdarzeniu sędzia dość długo musiał uspokajać graczy obu drużyn, którzy zaczęli się przepychać i używać nieparlamentarnego słownictwa. Faulującemu zawodnikowi arbiter pokazał czerwoną kartkę i - co ciekawe - nie pozwolił go zastąpić innym graczem, co zwykle się praktykuje w meczach sparingowych.

Oławianie grali więc od tego momentu w przewadze, ale nie potrafili jej wykorzystać. Bliski zdobycia gola był w 75 minucie Dawid Lipiński, główkujący trochę niecelnie, po dośrodkowaniu Kamila Szymańskiego. Trzy minuty później silny strzał Mateusza Gancarczyka zablokował nogą obrońca Piotrówki.

Od 83 minuty oławianie grali już z przewagą dwóch zawodników, bo po faulu na Dawidzie Lipińskim, wychodzącym na czystą pozycję, arbiter wykluczył kolejnego gracza LZS.

Tuż przed końcem mogli podwyższyć wynik. Po dośrodkowaniu Marcina Mazura piłka niespodziewanie wyśladowała na poprzeczce bramki zespołu z Opolszczyzny. Do odbitej piłki doskoczył Adrian Okoń i z bliska główkował, ale za słabo, bo obrońca LZS wybił futbolówkę także głową z linii bramkowej. Piłkę przejął na dziesiątym metrze Oskar Majbroda, ale uderzając z półobrotu, strzelił wysoko nad bramkę.

MKS SCA w I połowie: Florczyk - Dołgan, Kalinowski, Galuś, Kielbasa - Peroński, Kopek - M.Gancarczyk, W.Gancarczyk, K.Gancarczyk - Lipiński.

MKS SCA w II połowie: Orłowski - Dołgan (70 K.Gancarczyk), Krzyśków, Skorupa, Mazur - Kopek (70 Lipiński), Szaciło - Okoń, W.Gancarczyk (70 M.Gancarczyk), Szymański - Majbroda.

*

Kolejnym zimowym sparingpartnerem oławskiej drużyny będzie czwartoliigowy LKS Stary Śleszów. Mecz odbędzie się w niedzielę 9 lutego, w Siechnicach - początek o godzinie 14.00.

KRZYSZTOF A. TRYBULSKI
kat@gazeta.olawa.pl

Współpraca: Dominik Czerenda



Paweł Boczarński (w zielonym stroju) był jesienią bardzo ważnym ogniwem Foto-Higieny

Wśród podopiecznych trenera Krystiana Pikausa szykuje się kilka rozład personalnych. Prawdopodobnie z gackim klubem pożegna się jeden z najlepszych zawodników - Paweł Boczarński, który chce przenieść się do czwartoliigowej Stali Brzeg. Wiosną nie będzie w Foto-Higienie również napastnika Macieja Żarskiego

Zmiany w Foto-Higienie

Boczarński to czołowa postać trzecioliigowego klubu z gminy Oława. Swoją decyzją wywołał w Gaci spore zdziwienie. Na początku ubiegłego roku marzył bowiem o grze w zespole ówczesnego mistrza Polski, wrocławskim Śląsku, a latem był na testach w ekstraklasowej Lechii Gdańsk. Zainteresowany tym zawodnikiem był także drugoligowy wtedy MKS Oława. Teraz ten piłkarz najwyraźniej robi krok w tył, przenosząc się do drużyny, która po rundzie jesiennej zajmuje siódme miejsce w słabej IV lidze opolskiej.

- Ze sportowego punktu widzenia nie akceptuję postępowania Pawła, ale domyślam się przyczyny - komentuje plany zawodnika trener Foto-Higieny, Krystian Pikaus. - Jakiś wpływ na tę decyzję miała zapewne bliskość domu, ale ważniejsze jest co innego.

Jeśli chłopak zmienia silniejszy klub, w którym jest podstawowym zawodnikiem, na słabszy, to zapewne kierują nim większe pieniądze, jakie otrzyma w nowym otoczeniu...

Sprawa transferu Boczarńskiego z Foto-Higieny do Stali Brzeg nie jest jeszcze definitywnie przesądzona, ale w klubie z Gaci już myślą o zapelnieniu luki. Od kilku dni z drużyną trenuje 19-letni Michał Zięba, wychowanek Pogoni Oleśnica. Z tego samego klubu przyszedł przed sezonem do Gaci Wojciech Strójwąg, i będąc młodzieżowcem, stał się podstawowym zawodnikiem F-H.

Zięba wystąpił w pierwszym sparingu, rozgrywanym w sobotę 1 lutego, na boisku opolskiego Centrum Sportu. Przeciwnikiem gacian był najsłabszy zespół północnej grupy III ligi śląskiej, Sokół Strzelce Opol-

skie. Zięba grał w pierwszej połowie, na pozycji środkowego pomocnika. Miał lepsze i słabsze momenty. - Michał na pewno potrafi grać w piłkę, chociaż dzisiaj nam jeszcze tego w pełni nie udowodnił - żartował trener Pikaus, komentując występ testowanego zawodnika. - W Pogoni występował głównie na środku pomocy, ale także na skrzydle, więc chcę go sprawdzić właśnie na tych pozycjach. Dzisiaj grał w centrum, a w następnym sparingu będzie biegł po bokach. Na ostateczną ocenę i decyzję, co do jego przydatności, mam jeszcze czas...

Kibiców Foto-Higieny na pewno ucieszy wiadomość, że wreszcie wyleczył kontuzję czołowy obrońca, Krzysztof Smoliński. W sobotę zagrał całe spotkanie i spisywał się bardzo dobrze. Dyrygował defensywą i imponował spokojem. To, że gacianie nie stracili bramki, jest w dużej mierze zasługą właśnie Smolińskiego. Tre-

ningi wznowił także inny do niedawna kontuzjowany obrońca F-H - Paweł Przytuła. Nie zagrał jednak w meczu z Sokołem, bo rywalizacja na sztucznej nawierzchni, w zimowych warunkach, mogłaby spowodować odnowienie się urazu.

Trener Pikaus wciąż szuka bramkostrzelnego napastnika. Jesienią niezbyt dobrze wywiązywał się z tej roli Maciej Żarski i dlatego w przerwie zimowej prawdopodobnie opuści gacki klub. Być może zastąpi go Mateusz Pałys z KP Brzeg Dolny, aktualnego lidera IV ligi dolnośląskiej. W sparingu z Sokołem strzelił jedyne i zwycięskie gole, ale też zmarnował stuprocentową sytuację. Decyzja co do jego przyszłości w Foto-Higienie, jeszcze nie zapadła.

Bliżsi przeprowadzki do Gaci są pomocnik Mateusz Janas ze Ślęzy Wrocław, oraz Paweł Wolfinger. Ten drugi, to pochodzący z Łan

utalentowany młody golkipier Wratisławii Wrocław. Wolfinger jest dobrze znany w Oławie - występował bowiem niedawno w zespole juniorów MKS i był też w szerokiej kadry drużyny seniorów oławskiego klubu.

Przed rozpoczęciem rundy wiosennej gacianie zagrają jeszcze kilka sparingów, m.in. 15 lutego z Chrobrym Głogów i 1 marca ze Stalą Brzeg. Niewykluczone, że będą w nich testowani kolejni piłkarze.

*

Foto-Higiena w sparingu z Orlem Strzelce Opolskie:

I połowa: Mazur - M.Przytuła, Smoliński, Pożarycki, Płomiński - Sorbian, Mułyk - Kucyniak, Zięba, D.Pałys - Budny.

II połowa: Wolfinger - Szponar, Smoliński, Pożarycki, Strójwąg - Skorłutowski, Janas - Domagański, Synowicz, D.Pałys - M.Pałys.

ARKADIUSZ OKOŃ
sport@gazeta.olawa.pl

POOLBILARD MLB

Rozgrywki młodzieżowej ligi bilardowej dotarły do półmetka. W dziesiątej rundzie zwyciężył Patryk Strzałkowski i w klasyfikacji generalnej umocnił się na pozycji lidera

W zawodach, rozgrywanych 1 lutego w olawskim SKB, w odmianie „8 bil”, uczestniczyło aż 19 młodych adeptów poolbilarda, w tym czterech debiutantów: Artur Berka, Szymon Szponar, Cezary Walczak i Kacper Leciewski. Najlepiej z nowicjuszy poradził sobie ten pierwszy - po zakończeniu rywalizacji został sklasyfikowany na dziewiątym miejscu.

Po eliminacjach awansowali do półfinałów „stali bywalcy” tej fazy, czyli Patryk Strzałkowski, Michał Miller, Artur Babij i Adrian Drohomirecki. W pierwszej parze Strzałkowski grał z Drohomireckim, zwyciężając pewnie 2:0, a w drugiej Babij niespodziewanie pokonał faworyzowanego Millera, także 2:0.

Strzałkowski w połowie drogi

Finał dostarczył wielu emocji - zarówno graczom, jak i obserwatorom. Przy stanie 2:2 Artur Babij rozpoczął podejście i wbił do luz wszystkie swoje „połówki”, ale przestrelał najważniejszą, czarną bilę. Miał jeszcze cię szansy, bo Patryk Strzałkowski zastał na stole trudny układ bil, ale lider pokazał, że nieprzypadkowo nosi to miano. Serią efektownych uderzeń Strzałkowski szybko zakończył partię, wygrywając mecz 3:2. Dzięki temu popularny „Strzałek” zainkasował 10 turniejowych punktów i do sześcioletniego „oczek” zwiększył w „generalce” przewagę nad Michałem Millerem, depreczując mu dotąd po piętach.

*
Jedenastą rundę MLB zaplanowano na sobotę 8 lutego, w SKB Olawa, ul. Żołnierzy AK 5 - początek gier o godz. 13.00.

KRZYSZTOF A. TRYBULSKI
kat@gazeta.olawa.pl



Więcej informacji o MLB
- na stronie www.facebook.com/SkbOlawa

Patryk Strzałkowski wygrał dziesiątą rundę MLB i na półmetku rozgrywek wyraźnie prowadzi w klasyfikacji generalnej

CZOŁÓWKA TABELI PO X RUNDZIE

	Turnieje	Punkty
1. PATRYK STRZAŁKOWSKI	10	83
2. MICHAŁ MILLER	10	77
3. ADRIAN DROHOMIRECKI	10	73
4. MICHAŁ HERCER	10	58
5. ARTUR BABIJ	7	47
6. KONRAD KALANDYK	10	44
7. MACIEJ NOWAK	10	43
8. ADRIAN ADAMSKI	10	40
9. ADRIAN KALANDYK	9	39
10. MATEUSZ TRONINA	8	34

Turzański pierwszym liderem

POOLBILARD LMB

Rozpoczęła się runda zasadnicza ligi miłośników bilarda, w odmianie „9 bil”. W inauguracyjnym turnieju zwyciężył Waldemar Turzański

Pierwszą rundę „dziewiątki” rozegrano 28 stycznia, w Sportowym Klubie Bilardowym Olawa, z udziałem 10 zawodników. Najpierw walczone w dwóch pięcioosobowych grupach, każdy z każdym. Po czterech najlepszych awansowało do ćwierćfinałów, od których rywalizowano systemem pucharowym.

W grupie „A” triumfował Waldemar Turzański, pokonując wszystkich rywali. Drugie miejsce przypadło Dariuszowi



Waldemar Turzański jest pierwszym liderem tegorocznej LMB w odmianie „9 bil”

Czajce, trzeci był Krzysztof Biegański, a dopiero na czwartej pozycji sklasyfikowano aktualnego mistrza „ósemki” - Bartosza Mydłowskiego. Z turniejem pożegnał się Mirosław Pańków.

W grupie „B” pierwszy był Arkadiusz Machij, po zwycięstwach z Andrzejem Niedziółką 3:0, Marcinem Białowąsem 3:1 oraz z Piotrem Majewskim i Janem Włodarczykiem po 3:2. Z drugiego miejsca awansował do fazy pucharowej Niedziółka, po wygranych z Białowąsem 3:2 oraz z Majewskim i Włodarczykiem - po 3:1. Trzecie miejsce zajął Majewski, a z ostatniej pozycji awans wywalczył Włodarczyk. Na widownię powędrował zaś Białowąs.

W pierwszym ćwierćfinale Jan Włodarczyk uległ Waldemarowi Turzańskiemu 1:4. W drugim Krzysztof Biegański, po zaciętej walce, pokonał Andrzeja Niedziółkę 4:3. W następnym Dariusz Czajka uległ Piotrowi Majewskiemu 2:4, a ostatni do półfinału awansował Arkadiusz Machij, pokonując 4:1 swojego głównego rywala z mistrzostw „ósemki” - Bartosza Mydłowskiego.

W półfinałach najpierw walczyli Turzański i Biegański. Świetnie dysponowany w tym dniu popularny „Waldi” nie dał szans rywalowi, zwyciężając 4:1, zaś w drugim meczu tej fazy Machij

pokonał Majewskiego takim samym rezultatem.

W pojedynku o trzecie miejsce Majewski uległ Biegańskiemu 0:4.

Ciekawie było w finale. Początkowo wygrywał faworyt, czyli Arkadiusz Machij. Prowadził już 3:0, ale wtedy zerwał się do walki Turzański. Po dobrym rozbiciu pewnie wygrał czwartego frejma, a w piątym też nie dopuścił rywala do stołu, wbijając kolejno wszystkie bile do luzu. Turzański był lepszy także w dwóch następnych partiach, więc ostatecznie wygrał mecz 4:3, zostając pierwszym liderem klasyfikacji generalnej w odmianie „9 bil”. Gratulujemy!

TABELA PO I RUNDZIE

	PUNKTY	TURNIEJE
1. WALDEMAR TURZAŃSKI	1	10
2. ARKADIUSZ MACHIJ	1	8
3. KRZYSZTOF BIEGAŃSKI	1	7
4. PIOTR MAJEWSKI	1	6
5. DARIUSZ CZAJKA	1	5
6. ANDRZEJ NIEDZIÓŁKA	1	5
7. BARTOSZ MYDŁOWSKI	1	5
8. JAN WŁODARZYK	1	5
9. MARCIN BIAŁOWĄS	1	4
10. MIROSLAW PAŃKÓW	1	4

*
Relację z drugiej rundy, w odmianie „9 bil”, rozegraną 4 lutego, zamieścimy w następnym wydaniu „GP-WO”. Trzecią rundę zaplanowano na 11 lutego, w SKB Olawa, przy ul. Żołnierzy Armii Krajowej 5. Początek gier o godzinie 18.00.

(KAT)

TENIS STOŁOWY III liga

Victoria Jelcz-Laskowice rozegrała 1 lutego mecz wyjazdowy z Orłem w Wałbrzychu. Pewnie i wysoko wygrali goście, umacniając się na pozycji lidera

Jelczanie byli zdecydowanym faworytem - lider rywalizował bowiem z drużyną, która walczy o utrzymanie się w III lidze. Pierwszy mecz tych zespołów wygrała Victoria 10:2. W rewanżu wynik był jeszcze wyższy - jelczanie stracili tylko jeden punkt.

W pierwszej serii gier singlowych miejscowi wygrali jeden pojedynek - Rafał Zakrzewski nie dał szans

Victoria gromi rywali

Jarosławowi Woźniakiewiczowi. Obie gry podwójne padły łupem gości, którzy objęli prowadzenie 5:1. Losy meczu rozstrzygnęła druga kolejka pojedynków singlowych. Zwycięzali tylko pingpongiści z Jelcza-Laskowice. Przysłowiową kropkę nad „i” postawił Łukasz Mucha, pokonując Stanisława Zagajewskiego. Wynik 10:1 jest najwyższą wygraną jelczańskiej drużyny w tym sezonie.

Na triumf Victorii złożyły się punkty zdobyte przez: Łukasza Muchę (3,5), Jacka Gadzińskiego (2,5), Rafała Kownackiego (2,5) i Jarosława Woźniakiewicza (1,5).



Jacek Gadziński wygrał wszystkie swoje pojedynki w meczu z Orłem Wałbrzych

*
Do zakończenia rundy rewanżowej pozostało siedem kolejek. Następny mecz rozegra Victoria w sobotę 8 lutego, w hali przy pl. Partyzantów w Jelczu-Laskowicach, z Sudekami Międzyzlesie. Początek o godzinie 16.00.

(PEPE)

Allianz

Poszukujemy współpracowników i agentów.
Szkolenie 7 marca 2014 r.

UBEZPIECZENIE OD KOSZTÓW LECZENIA
CHOROÓB NOWOTWOROWYCH do 1 mln euro.
NISKA SKŁADKA!

OŁAWA, ul. BRZESKA 13

CZYNNE PON. - PT: 9.00 - 17.00 SOB. 10.00 - 12.00 TEL. 605 837 775, 71 303 25 89



Bank | Polski Bank,
bezpieczny.
Spółdzielczy w Oławie



www.bs.olawa.pl

Prowadzenie konta za darmo do dnia 31.12.2014 r., standardowa opłata wynosi 5,00 zł / m-c.
Bezpieczna Karta SGB (karta przedpłacona) wydawana jest za darmo posiadaczom konta w Banku. Karta płatnicza wydawana jest bezpłatnie, opłata za użytkowanie wynosi 1,00 zł / m-c.
Promocja darmowych wypłat z bankomatów dotyczy wypłat w bankomatach na terenie Polski kartami debetowymi Maestro, VISA Elektron, VISA Elektron młodzieżowa, MasterCard Debit Paypass i MasterCard Debit Paypass młodzieżowa dla osób fizycznych wydanych do konta osobistego, oraz kartami przedpłaconymi MasterCard dla osób fizycznych i trwa do dnia 31.03.2014 r. W każdym czasie posiadacz konta ma możliwość darmowych wypłat z ponad 3 tys. bankomatów Spółdzielczej sieci Bankomatów. Szczegóły oferty dostępne w placówkach Banku.

Funkcjonalność i wygoda

Superkonto



- 1 | **Otwarcie**
- 2 | **Prowadzenie**
- 3 | **Bankomaty**
- 4 | **Karta zbliżeniowa**
- 5 | **Dostęp przez internet**
- 6 | **Bezpieczna Karta SGB**

0 zł

Korzystaj z konta
przez telefon lub tablet.