

Syrena sport
- nowe wcielenie
s.19

Pamiętamy o katastrofie smoleńskiej s.4-5

powiatowa

GAZETA POWIATOWA - WIADOMOŚCI OŁAWSKIE

reklama

RADIO-TAXI OŁAWA
196-33
lub 71-303-96-33
24 h - DOJAZD BEZPŁATNY

11 kwietnia 2013
nr 15 (1039)
rok XXIII
cena 2,60 zł 8% VAT
www.gazeta.olawa.pl
Index 324280
ISSN 1509-0809



Bezwypadkowe sprzedam



s.17

To auto - odpowiednio spreparowane - sprzedano w oławskim komisie jako bezwypadkowe, stan bardzo dobry. Efekt? Samochód z nowym właścicielem dachował, sprawa dwukrotnie trafiła do sądu. We Francji ten wrak kosztował 2 tys. euro. U nas, po pobieżnych remontach, można je było sprzedać za 20 tys. zł

Jak się zabezpieczyć w razie problemów?

Aspirant Fortuna radzi

s. 22



- Chcę być liderem

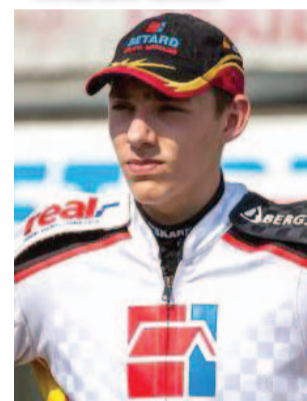

- mówi Patryk Malitowski, żuźlowiec z Jelcza-Laskowic, reprezentujący barwy Betardu WTS Sparty Wrocław. Rozmawiamy z nim przed zbliżającym się sezonem Enea Ekstraligi

s. 47



Odczuwam satysfakcję, ale stać mnie na to, by poddać się krytyce

- Wszędzie kryzys, zadłużenie ponad miarę, a my realizujemy bieżące zadania, planujemy kolejne i z optymizmem spoglądamy w przyszłość - mówi burmistrz Jelcza-Laskowic Kazimierz Putyra, podsumowując półmetek kadencji

s.26-27

Jak wypełnić deklarację śmieciową?

s.10

ZADASZENIA TARASÓW



Kontakt: 602 609 504

WYNAJEM RĘBAKA DO DRZEWA



502 505 001

Usługi porządkowe, wycinka i zrębkowanie

NOWY SALON OBUWNICZY
NO nowa BOSO kolekcja
buty dla każdego bardzo atrakcyjne ceny bogaty wybór
Oława, ul. Sportowa 4 promocje i rabaty

NIHAO MARKET
JUŻ OTWARTE
czytaj więcej s.2

KANCELARIA PRAWNA
mgr WOJCIECH PAWŁOWSKI

OBSŁUGA PRAWNA FIRM WINDYKACJA ODSZKODOWANIA

Oława, ul. 3 Maja 8b/3
tel. 785 19 19 19



POWIAT

Jest problem

Nawet pół roku trzeba czekać na orzeczenie o stopniu niepełnosprawności. Skąd takie kolejki?

Powiatowy zespół ds. orzekania o niepełnosprawności wydaje mieszkańcom powiatu oławskiego miesięcznie około 60 orzeczeń. Czas oczekiwania na dokument przedłuża się, bo starostwo nie ma wystarczających pieniędzy, aby płacić lekarzom orzecznikom.

- *Potrzebujący czekają nawet pół roku, często pozostając bez środków do życia, bo orzeczenie jest potrzebne do otrzymywania świadczeń* - mówił radny PO Przemysław Pawłowicz, na marcowej sesji Rady Powiatu. - *W tym roku starostwo otrzymało o 300 tys. zł mniej pieniędzy od rządu. To nie do przyjęcia, trzeba coś z tym zrobić!*

W poprzednim roku powiat otrzymał na ten cel ponad 220 tys. zł, teraz tylko 160 tys. zł. Cała kwota jest przeznaczona wyłącznie na wynagrodzenia dla lekarzy orzeczników. Spadek odczuli oczekujący na orzeczenia. Miesięcznie wydaje się ich coraz mniej.

Niepełnosprawni muszą czekać

- *Ustawa daje samorządowi powiatowemu możliwość pomocy w takich przypadkach, ale jest to zadanie z zakresu administracji rządowej* - tłumaczyła Małgorzata Trybułowska, kierownik Powiatowego Centrum Pomocy Rodzinie, koordynującego pracę zespołu ds. orzekania o niepełnosprawności. - *To zadanie oraz pieczę zastępcza są dużym balastem finansowym.*

Starosta Zdzisław Brezeń dodał, że powiat nie ma pieniędzy, aby zmienić tę sytuację. Trzeba się zwrócić do pełnomocnika rządu ds. osób niepełnosprawnych: - *Nie może być tak, iż powiat nie odczucie, że to powiat nie daje pieniędzy. Taka jest rzeczywistość pod rządami PO i PSL!*

Zdaniem Przemysława Pawłowicza, trzeba zrobić wszystko, aby orzeczenia można było otrzymywać po dwóch tygodniach. Należy się zastanowić, jak znaleźć na to pieniądze w budżecie powiatu. Skoro są w nim pieniądze na rozbiórkę obiektu (baru „Luzak”), to powinny się znaleźć także na pomoc niepełnosprawnym.



Monika Gałuszka-Sucharska

Kierownik PCPR Małgorzata Trybułowska mówi, że aby orzeczenia były wydawane szybciej, potrzeba około 60 tys. zł

- *Każdy powinien robić to, co ma robić* - ripostował starosta. - *Pomagamy, gdy mamy pieniądze. Aby dać powiatowemu zespołowi ds. orzekania niepełnosprawności, musimy skądś zabrać. Musimy zwolnić tempo wydawania orzeczeń. Liczymy, że z czasem dostaniemy więcej, przynajmniej o 15%. To nie rozwiąże problemu, ale go zmniejszy. Tak działa system, a my jesteśmy jego ofiarami.*

Małgorzata Trybułowska powiedziała, że 60 tys. zł brakuje to tego, aby wydawać liczbę orzeczeń na poziomie ubiegłego roku. W 2013 powiatowy zespół zasililo 4 lekarzy. Cały, łącznie z pedagogiem i psychologiem, liczy 21 osób.

MONIKA GAŁUSZKA-SUCHARSKA
msucharska@gazeta.olawa.pl

W poszukiwaniu talentów

OŁAWA

Młodzi artyści

XII Przegląd Zespołów Artystycznych Szkół Podstawowych „Przyjazna Scena” odbędzie się 26 kwietnia, w oławskim Ośrodku Kultury

Przeegląd organizuje Szkoła Podstawowa nr 1 im. Bolesława Chrobrego. W programie przewidziano występy teatrzyków szkolnych oraz wspólne zabawy i śpiewanie. Początek imprezy o godz. 9.00, a zakończenie nastąpi ok. godz. 14.00, po ogłoszeniu wyników i rozdaniu nagród.

(KT)

Dni kultury szwedzkiej

OŁAWA

Zaproszenie

W kolejnej edycji tej imprezy Ośrodek Kultury zaprasza na projekcję filmową

15 kwietnia wyświetlone będzie dzieło reżysera Kay`a Pollaka, pt. „Jak w niebie”.

Początek o godz. 18.00, w sali widowiskowej. Wstęp wolny.

(MAG)

SEZAM

POŻYCZKI GOTÓWKOWE

501-188-816

REKLAMA

beSilky Salon estetyki twarzy i ciała

Ogłaszamy **NADEJŚCIE WIOSNY**

Ile stopni ciepła tyle procent rabatu na wybrane zabiegi!

min. Hand Spa oraz Oxybrazja (zabiegi rewitalizujące skórę po niekorzystnej aurze zimy)

Oława, ul. Kutrowskiego 19a, lok. 9, tel. 888 20 20 28

Zapraszamy od poniedziałku do piątku w godz. 10.00 - 18.00

Oferta ważna do 25 kwietnia

www.be-silky.pl

REKLAMA

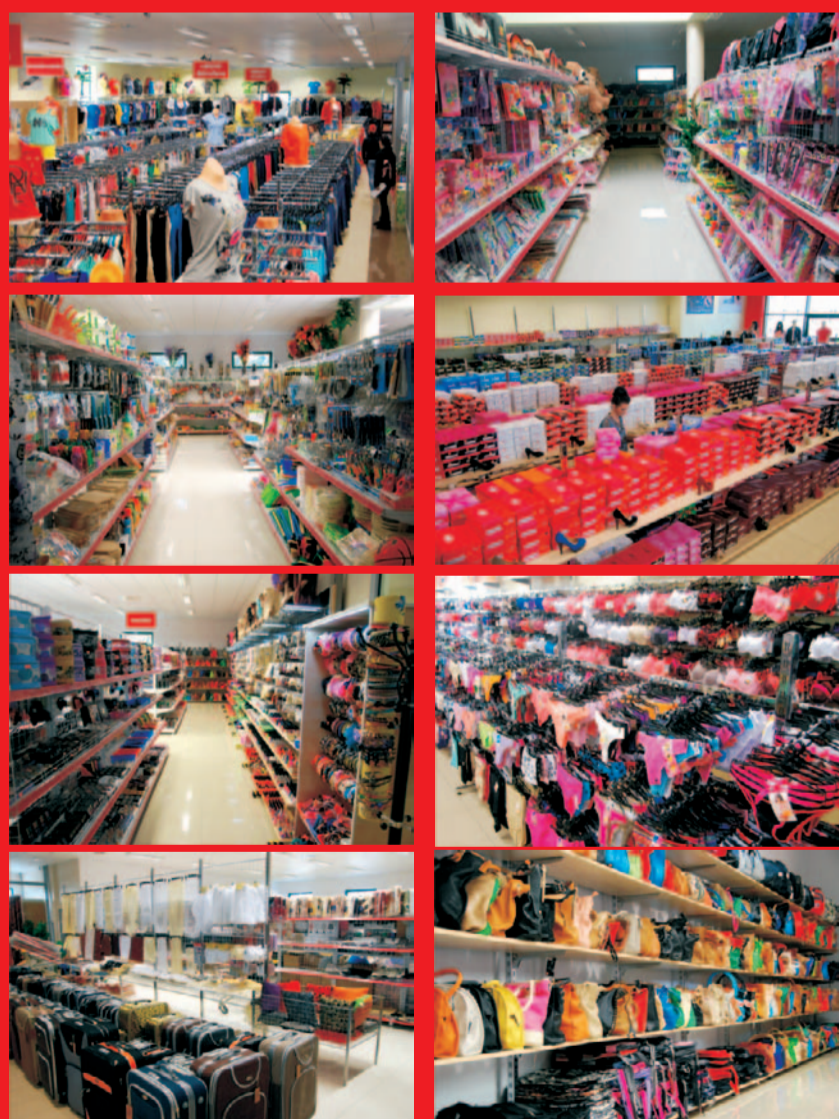

NiHAO MARKET

pon-sob: 9-19
niedz: 10-17

**ATRAKCYJNE CENY
SZEROKI ASORTYMENT
AŻ 1500 M²**

**ODZIEŻ DAMSKA
ODZIEŻ MĘSKA
ODZIEŻ DZIECIĘCA
OBUWIE
BIELIZNA
GALANTERIA SKÓRZANA
BIŻUTERIA
1001 DROBIAZGÓW**

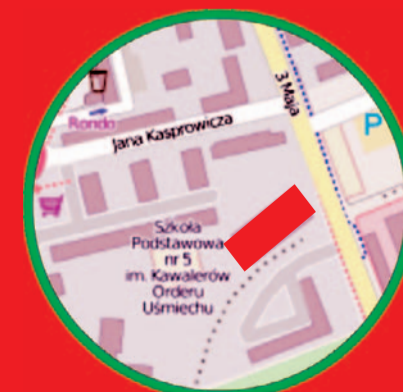

Oława 3 Maja 31
(I piętro) nad Biedronką

REKLAMA

OŁAWA

Po tragedii

Mieszkanca, dotkliwie pogryziona przez owczarki niemieckie, wysłała ze szpitala. Czeka ją jednak długie leczenie

Józefa przeżyła koszmarny 23 marca, kiedy jechała do pracy. Obok oławskiego szpitala, przy podjeździe dla karettek, zaatakowały ją dwa psy. Dzięki odwadze i szybkiej reakcji pracowników pogotowia i SOR, kobietę udało się uratować. O sprawie pisaliśmy w 13. numerze „GP-WO”.

Oławianka spędziła w szpitalu prawie dwa tygodnie. Rany po ugryzieniach były bardzo głębokie. Na jednej nodze pojawiła się martwica skóry.

Od 4 kwietnia jest w domu. Przed nią długotrwałe leczenie. Zdecydowała się na pomoc psychologa. Jest po pierwszej wizycie. - *To było naprawdę traumatyczne przeżycie - mówi siostrzenica poszkodowanej. - Ciocia dręczyła złe sny, widziała w nich atakujące psy. Boi się zostawać sama w domu i wychodzić na zewnątrz. Kiedy trzeba załatwić bieżące sprawy, jedziemy razem samochodem.*

Józefę cały czas wspierają osoby z rodziny. Będzie walczyć o odszkodowanie, korzysta z usług prawnika z wrocławskiej kancelarii. Wiadomo, że zachowanie psów ma zbadać specjalista. Prawnik złożył wniosek o powołanie behawiorysty, czyli psychologa, zajmującego się m.in. zachowaniem zwierząt.

Dochodzenie w sprawie zdarzeń spod oławskiego szpitala prowadzi policja. Właściciel odpowie za bezpośrednio narażenie poszkodowanej na niebezpieczeństwo utraty zdrowia lub życia. Za to grozi do trzech lat więzienia. Ale w tym przypadku działał nieumyślnie, więc zagrożone jest grzywną, ograniczeniem wolności lub pozbawieniem wolności do roku. Właściciel odpowie również

Pogryziona przez psy - ciąg dalszy

powiatowa

GAZETA POWIATOWA-WIADOMOŚCI OŁAWSKIE

Pogryziona przez psy



Józefa jechała rowerem do pracy. Tuż przy szpitalnym podjeździe dla karettek zaatakowały ją dwa duże owczarki niemieckie. Wszystko rozgrywało się błyskawicznie, ale dla niej trwało wiecznie. Psy szarpały nogi i ręce, ludzie będący w pobliżu bali się podejść

s.18-19

- *Piszczałam z całych sił, a one wciąż gryzły - mówi. - Myślałam, że życie mi się kończy. Pomogli ratownicy, którzy miotłą odgonili zwierzęta*

Zapytaliśmy o to lekarza Grzegorza Ciszewskiego z Powiatowego Inspektoratu Weterynarii w Oławie. - *Wszystko odbyło się zgodnie z procedurami, które obowiązują w przypadku pokąsania - wyjaśnia Ciszewski. - Obserwacja może się odbywać u właściciela, jeśli on zapewnia warunki izolacji zwierząt, a takie były spełnione. Psy są zdrowe, były odpowiednio utrzymane i karmione. W wywiadzie nie ustalono, aby otrzymywały środki podnoszące agresję. Na tym aspekt weterynaryjny tej sprawy należy uznać za wyczerpany, pozostaje kwestia odpowiedzialności cywilnej właściciela.*

Zapytaliśmy również o obserwację zwierząt pod kątem psychiki. To jednak nie należy do kompetencji inspekcji weterynaryjnej. - *Jest to sprawa ewentualnych błędów właściciela, który odpowiada za zachowania psów i ich bezpieczne utrzymywanie - wyjaśnia powiatowy lekarz weterynarii. - Jeżeli ktoś nie radzi sobie ze swoimi psami, nie potrafi ich ułożyć, powinien zdecydować się na pomoc fachowca. Pod Oławą znajdują się szkoły, które się tym profesjonalnie zajmują. Warto skorzystać z takiej opcji, bo błędy w wychowaniu można naprawić. W przypadku tych owczarek, niewłaściwe było to, że trzymano je razem. To nie jest rasa agresywna, ale są młode i nakręcają się, kiedy przebywają w swoim towarzystwie.*

Najlepszym wyjściem będzie je rozdzielić.

Takiego samego zdania jest weterynarz Wojciech Aksman, z którego usług korzystali właściciele owczarek. Otrzymali wskazówki, co powinni robić, żeby nie powtórzyła się sytuacja spod szpitala.

Poinformujemy o finale tej sprawy i o konsekwencjach, jakie poniesie mieszkaniowiec, który odpowiada za czworonogi. Oprócz Józefy Szadziuk, zostały poszkodowane dwie inne osoby, które pechowego dnia znalazły się na ulicy Baczyńskiego. Rany nie były poważne, ale to, co się stało, utkwi w ich pamięci na zawsze.

Zdarzenia z 23 marca powinny skłonić do refleksji mieszkańców, którzy mają duże psy i nie do końca panują nad tym, jak zachowują się ich pupile. Lekkoomyślne podejście może zniszczyć życie właścicielowi i niewinnej osobie. Nietrudno sobie wyobrazić, co by się stało, gdyby psy zaatakowały gdzieś na uboczu, a nie pod samym szpitalem. Tu pomoc nadeszła błyskawicznie. Zdzisław Brezdeń, starosta powiatu oławskiego docenił Pawła Rojka i Piotra Skibińskiego, za szybką i odważną reakcję. Ratownicy medyczni otrzymali nagrody rzeczowe.

W Wielki Piątek właścicielka psów ponownie odwiedziła poszkodowaną w szpitalu. Poinformowała, że jest ubezpieczona od odpowiedzialności cywilnej, więc z utrzymaniem odszkodowania nie powinno być problemów.

AGNIESZKA HERBA
powiatowa@gmail.com

Zapomniał, gdzie zaparkował

OŁAWA

Zamyślił się

Mieszkaniec zadzwonił na policję i zgłosił kradzież auta. Funkcjonariusze znaleźli samochód, ale okazało się, że nikt go nie ukradł

Oławianin wracał z pracy i po drodze zjechał na zakupy. Wyszedł z marketu i poszedł prosto do domu. Rano zobaczył, że nie ma samochodu. W pierwszej chwili był pewny, że ktoś go ukradł, więc powiadomił policję. Zgubę znaleziono przed sklepem przy ulicy Kutrowskiego. (AH)

Kręgielnia
w Starej Piekarni
Czynne
pon - pt od 16.00
sobota, niedziela
od 15.00
Oława
Godzikowice 24
tel. 71-725-36-00

KWIECIEŃ - NAJNIŻSZE CENY WĘGLA W TYM ROKU!

Oława

ul. 3 Maja
tel. 71-313-48-92

Jelcz-Laskowice

ul. Inżynierska obok firmy Ronal
tel. 71-381-12-04

Wrocław-Swojczyce

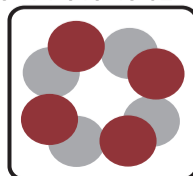
ul. Gospodarska 1
tel. 71-302-69-93

PPHU **M. SZCZEPAŃSKI** Sp.J.
SKŁADY OPAŁU

www.sklad-szczepanski.pl

RATY
PROMOCJA

OŁAWSKIE CENTRUM REHABILITACYJNE

Oława ul. Zacisza 17

Specjalizujemy się w leczeniu chorób kręgosłupa i stawów
Nowoczesny sprzęt, nowoczesne metody leczenia:

tel. 537 41 36 69

czynne od pn do pt w godz. 8-18

BAW SIĘ I KSZTAŁTUJ SYLWETKĘ10 x BOA **230 zł zamiast 350 zł**
10 x ZUMBA Fitness
10 x siłownia - indywidualny program**WIOSENNE ODŚWIEŻENIE**10 x BOA **200 zł zamiast 450 zł**
10 x siłownia - indywidualny program
10 x stymulacja MT (brzuch lub uda)**PAKIET MASAŻ**10 x BOA **300 zł zamiast 650 zł**
10 x AQAIVIBRON
10 x masaż kręgosłupa

SPRZEDAŻ MIESZKAŃ WŁASNOŚCIOWYCH

Oława ul. Zacisza 19, 19a

Do końca kwietnia mieszkania bez VAT.

tel. 604 47 28 24

2 pokoje + kuchnia - 59m2, 3 pokoje + kuchnia - 77m2

1 pokojowe + kuchnia - 34m2 (wykończone, do zamieszkania)

Ceny od 3200 zł brutto

Bez prądu



Kolejne wyłączenia
*** 11 kwietnia**, 8.30 - 15.00:
 Niwnik od numeru 1 do 10
 oraz od 24 do 34;
*** 12 kwietnia**, 12.00 -
 14.00: Jelcz-Laskowice, ulice
 Spokojna, Polna od 28 do 40
 - numery parzyste, 87, Cicha
 od 23 do 35, 97, 99 i działki
 przyległe;
*** 15 kwietnia**, 9.00 - 16.00:
 Oława, ul. Odrzańska,
 Na Grobli od 10 do 15,
 Kasztanowa, Wierzbowa od
 1 do 7, numery parzyste
 od 12 do 28 oraz numery
 nieparzyste od 9 do 13;
*** 16 kwietnia** prądu ma
 nie być od 8.00 do 14.30:
 w Jelczu-Laskowicach, ul.
 Hirszfelda od 20 do 38, od
 80 do 92 oraz od 53 do 70;
*** 17 kwietnia**, 9.00 - 11.00:
 Dębina od numeru 1 do 6
 oraz 17 i działki przyległe;
*** 17 kwietnia**, 8.00 - 16.00:
 Oława, ul. Na Grobli od 10
 do 15, Wierzbowa - numery
 parzyste od 12 do 28 oraz
 numery nieparzyste od 9
 do 13;
*** 17 kwietnia**, 9.00 - 11.00:
 Oława - Nowy Otok, ul.
 Południowa działki 1/92,
 1/93 oraz Wiosenna 3e;
*** 18 kwietnia**, 8.00 - 9.00:
 Oława, ul. Odrzańska,
 Na Grobli od 10 do 15,
 Kasztanowa, Wierzbowa od
 1 do 7, numery parzyste
 od 10 do 28 oraz numery
 nieparzyste od 9 do 13;
*** 18 kwietnia**, 9.00 - 16.00:
 Oława, ul. Kasztanowa
 i Wierzbowa 10.

(www.tauron-pe.pl)
 (MON)

Dyżury aptek

Oława

*** od 11 do 14 kwietnia:**
 apteka „Tesco”, ul. 3
 Maja 51, tel. 71-303-
 53-53;
*** od 15 do 18 kwietnia**
 apteka „Osiedlowa”, ul.
 Chopina 19 b, tel. 71-
 313-23-33.

Jelcz-Laskowice

*** od 11 do 14 kwietnia:**
 apteka „Pod Białym
 Orłem”, ul. Bożka 11,
 tel. 71-318-15-51;
*** od 15 do 18 kwietnia:**
 apteka „Laskowicka”,
 ul. Kasztanowa, tel. 71-
 318-12-93.

Redakcja nie odpowiada
 za zmiany dyżurów aptek

OŁAWA

Uczcili ofiary
tragedii

**- Ufam, że ten skwer
 w sercu miasta pomoże pie-
 legnować pamięć o tragedii
 pod Smoleńskiem - mówił
 10 kwietnia pod Pomnikiem
 Losów Ojczyzny burmistrz
 Franciszek Październik**

W trzecią rocznicę ka-
 tastrofy samorząd postano-
 wił uczcić ofiary, poprzez
 zamontowanie tablicy przy

Głaz pamięci

Pomnika Losów Ojczyzny. Poseł Roman Kaczor, władze samorządowe miasta i powiatu oraz mieszkańcy wzięli udział we mszy świętej, odprawionej w kościele ŚŚ. Ap. Piotra i Pawła.

Potem, o godz. 10.00, odbyła się uroczystość odsłonięcia tablicy pamiątkowej. Orkiestra odegrała hymn państwowy, a uczniowie Gimnazjum nr 2 odczytali nazwiska 96 ofiar tragedii. Burmistrz mówił, że do tej pory wiele osób nie może otrząsnąć się

z szoku po katastrofie, w której zginęło tak wiele znaczących osób. Wraz z przewodniczącym Rady Miejskiej Andrzejem Mikodą odsłonił pamiątkowy głaz, potem delegacje składały pod nim kwiaty.

(MAG)

Więcej na:



Odsłonięcie pamiątkowej tablicy

Msza smoleńska

JELCZ-LASKOWICE

Pamiętaj

**Komitet Pamięci Ofiar
 Katastrofy Smoleńskiej
 i Forum Młodych PiS
 zapraszają na obchody
 rocznicy katastrofy samolo-
 tu prezydenckiego**

Odbędą się w sobotę 13 kwietnia. O godz. 18.00 zostanie odprawiona msza święta, w kościele M.M. Kolbego, przy ul. Oławskiej. Po mszy uczestnicy przejdą w okolice ronda, gdzie odbędzie się ciąg dalszy uroczystości. (MON)

OŁAWA

Po raz drugi

**Uczestnicy obchodów
 3. rocznicy katastrofy
 pod Smoleńskiem są prze-
 konani, że prawda o jej
 przyczynach wychodzi
 na jaw. Ich zdaniem, aby
 godnie upamiętnić ofiary,
 trzeba wygrać wybory
 w Oławie i nazwać skwer**

Spotkali się o godz. 8.41, przy kościółku św. Rocha, na placu, który radni oraz działacze Prawa i Sprawiedliwości chcą nazwać „Skwerem Ofiar Katastrofy Smoleńskiej”. Organizatorem byli Komitet Obchodów Katastrofy Smoleńskiej oraz Forum Młodych PiS.

- Od dwóch lat organizujemy tu uroczystości, ponieważ bywały tutaj osoby, które zginęły w katastrofie, na przykład Aleksandra Natalli-Świat. To stosowne miejsce, aby uczcić ich pamięć - mówi Karolina

Mgła smoleńska opada

Piech z Forum Młodych PiS. *- Będziemy nadal walczyć o nazwanie tego skweru, ale innymi metodami - przede wszystkim będziemy starali się wygrać w następnych wyborach samorządowych.*

Wśród obecnych byli m.in. starosta oławski Zdzisław Brezdeń, członek Zarządu Powiatu Tomasz Kołodziej, radni Andrzej Grzeszczak, Piotr Regiec i Paweł Gwiazdowicz. Przyszli członkowie oławskiego Klubu Gazety Polskiej z transparentem, zawierającym cytaty ze Zbigniewa Herberta: „...i nie przebaczą zaiste, nie w twojej mocy przebaczać w imieniu tych, których zdradzono o świecie”. Sześć klubu Andrzej Dudek powiedział, że 10 kwietnia narodowi polskiemu dwa razy pękło serce - 73 lata temu w Katyniu i 3 lata temu w Smoleńsku: *- Naród jest silny i świadomy swojego bytu, choć próbowano i nadal próbuje tuszować się prawdę o tych wydarzeniach. My dajemy świadectwo tej*

prawdzie, której prezydent i jego otoczenie nie mogli wygłosić światu, bo pochłonęła ich mgła smoleńska. Polskie władze skompromitowały się tym, w jaki sposób tragedia jest wyjaśniana (...). Prawda powoli wylania się z mgły. To, że władze polskie realizują scenariusz, być może napisany w Moskwie, to jedna sprawa, ale to, że nasze władze lokalne, w ślad za ludźmi z Warszawy, sprzeciwiają się inicjatywie upamiętnienia w przestrzeni publicznej ofiar katastrofy, uznajemy za rzecz nieprzystającą do skali tragedii.

Starosta Zdzisław Brezdeń mówił, że prawda o przyczynach katastrofy jest tylko jedna i powoli przebija się do naszej świadomości. Przyjdzie czas, gdy wszyscy ją przyjmą i to pozwoli zakopać głębokie podziały w społeczeństwie.

TEKST I FOT.:
 MONIKA GALUSZKA-
 SUCHARSKA
 msucharska@gazeta.olawa.pl



Zapalono 96 zniczy



W uroczystościach na skwerze uczestniczyło ok. 30 osób

OGŁOSZENIE

Burmistrz Oławy działając na podstawie art.35 ust 1 ustawy z dnia 21 sierpnia 1997r. o gospodarce nieruchomościami (jednolity tekst DzU z 2010r. Nr 102, poz. 651, ze zmianami) informuje, że na tablicy ogłoszeń Urzędu Miejskiego w Oławie został **wywieszony na okres od 29 marca 2013r. do 19.04.2013r. wykaz nieruchomości przeznaczonych do dzierżawy w trybie bezprzetargowym stanowiący załącznik nr 1 do zarządzenia nr 35/0050/13 Burmistrza Miasta Oława z dnia 29.03.2013 r.**

Franciszek Październik
 burmistrz Oławy

ogłoszenie płatne

Oszczędzaj zdrowie i pieniądze

eSMOKING
WORLD.com

JUŻ OTWARTE
 Przyjdź, przetestuj i przekonaj się,
 że to naprawdę działa.
 Autoryzowany punkt sprzedaży
 e-papierosów i akcesoriów
 do elektronicznego palenia:
GALERIA OŁAWSKA
 ul. Lipowa 1
 55-200 Oława
 (2 piętro)

THE QUALITY OF THE YEAR
 AWARDS 2012
 BEST CONSUMER
 CHOICE 2012

certifikat
 RZETELN
 GENTLEMEN 2012

mild
 VOLISH
 provog
 LIQUEEN
 drJack
 p1
 AROMATIV

REKLAMA

Hołd w rocznicę



Łukasz Dudkowski i Ireneusz Stachnio

JELCZ-LASKOWICE

Uczcili

Radni Prawa i Sprawiedliwości - Ireneusz Stachnio z Rady Miejskiej i Łukasz Dudkowski z Rady Powiatu 10 kwietnia o godz. 8.41 złożyli kwiaty pod tablicą upamiętniającą zmarłych w Katyniu i poległych w katastrofie smoleńskiej

(KT)

Spotkanie z Pospieszalskim

OŁAWA/J-L
Zaproszenie

Jan Pospieszalski oraz Miejsko-Gminne Centrum Kultury w Jelczu-Laskowicach zapraszają 13 kwietnia na spotkanie i projekcję filmu „Wolność zaczyna się w głowie”. Autor programu „Warto rozmawiać” odwiedzi również Oławę

Spotkanie w Jelczu-Laskowicach rozpocznie się o godzinie 18.00 w siedzibie MGCK, przy ulicy Oławskiej 23 j.

Dwie godziny później Jan Pospieszalski porozmawia z mieszkańcami Oławy. Organizatorem tego spotkania jest Andrzej Dudek z Klubu „Gazety Polskiej” w Oławie. Początek o godz. 20.00 w auli Liceum Ogólnokształcącego nr 1 im. Jana III Sobieskiego, pl. Zamkowy 10.

(R)

GAZETA POLSKA
KLUB W OŁAWIE

Jak 10 kwietnia było na oławskim skwerze przy kościółku św. Rocha?

Zobacz na:



MGCK JELCZ-LASKOWICE

Jeżeli w stanie tej wolności wywalczycie, ile zdolamy jej sobie wyobrazić.

Jan Pospieszalski
oraz Centrum Kultury w Jelczu-Laskowicach zapraszają na spotkanie i projekcję filmu:

WOLNOŚĆ ZACZYNA SIĘ W GŁOWIE
13 kwietnia godz. 18.00
w siedzibie MGCK, ul. Oławska 23 J
www.mgck-jl.pl

unicat zaprasza 15 kwietnia w **poniedziałek** na nową dostawę

Oferujemy **DOSKONAŁEJ JAKOŚCI** odzież używaną:

- nietuzinkowa garderoba i bielizna damska (od XS do XXL) oraz męska,
- odzież dziecięca i młodzieżowa, stroje kąpielowe
- kurtki, paski, torebki, buty, pościel i firany

➔ na 100 m kw. każdy znajdzie coś dla siebie

**W dniu dostawy zakupy powyżej 100 zł - ZNIŻKA 20%,
powyżej 50 zł - ZNIŻKA 10%!**

Oława ul. Sportowa 4/9

Nowo otwarty
SKUP ŻŁOMU
ORAZ
sprzętu RTV i AGD
Oława, 3 Maja 26A
(na przeciwko ZNTK)
ATRAKCYJNE CENY
tel. 505 045 414
tel. 509 582 251

EKSKLUZYWNE WYPOSAŻONY PEUGEOT 208
W LIMITOWANEJ SERII ACTIVE PACK

www.matunin.peugeot.pl



Peugeot 208



już za 24 950 zł

W kredycie 50/50 z pakietem ubezpieczenia 1,99%

- Obsługa szkód komunikacyjnych wszystkich marek tel. 662-106-406
- Auto zastępcze na czas naprawy
- Profesjonalny serwis samochodów wszystkich marek tel. 604-545-100
- Sprawdź wiosenne rabaty w autoryzowanym serwisie

Auto-Matunin Sp. z o.o. autoryzowany serwis-salon Peugeot
Jelcz-Laskowice, ul. Wrocławska 23, tel. 71-381-03-80 fax. 71-381-03-81

MOTION & EMOTION



Salon

pon.- pt. 9.00 - 18.00, sob. 9.00 - 13.00,
tel. 71-381-03-86, tel. 606-367-800

Serwis

pon. - pt. 7.00-19.00, sab. 7.00 - 13.00, tel. 71-381-03-84,
tel. 604-545-100, 698-665-600,

Świąteczne uroki



Edward Bykowski

ebykowski@gazeta.olawa.pl

Mieszkańcy olawskiego powiatu, nawet najstarsi, nie pamiętają takiej Wielkanocy. Po dość ładnej Wielkiej Sobocie, od świątecznego ranka zaczął przysyć śnieg i rósł coraz mocniej. Chwilami zwalniał i znów się nasilał.

Wciąż sypał, przez dzień i w nocy. Pięknie świąt, jak panna młoda w tradycyjnej bieli. Nawet wiatr oniemiał, więc biały puch okrywał wszystko uroczą pierzynką. Drzewa i domki jak z bajki.

Wprawdzie nie doszedł do pół metra, ale niełatwo było stąpać, nawet po chodniku. Na odśnieżanie zabrakło czasu. Wedle prawa to należy zrobić, kiedy przestanie padać,

a przestać nie chciało. Lekko ruszyły w górę plusowe stopnie, więc śnieg sam się trochę załatwiał.

Na jezdniach też był plussem, bo zmuszał kierowców do większej uwagi, więc pruli wolniej i bezpieczniej.

W naszym powiecie podobno nie było wypadków w obu świątecznych dniach. Owszem, zdarzały się małe „przypadki” samochodowych karoserii, ale bez poważniejszych szkód. Nerwy podróżujących rozszły się świątecznie po nieuszkodzonych kościach. Dzięki temu nasi policjanci i inni ratownicy też spokojniej odprawiali wielkanocną służbę.

W „lany poniedziałek” coraz mniej padało, nawet zabłysło słońce i śnieg trochę tajał, ale pozostał urok niezwykłych Świąt Wielkanocnych. Były bardziej zimowe niż niedawne Boże Narodzenie i w wielu minionych latach.

Poniedziałkowy śmigus-dyngus to raczej „śniegus”. Kto kiedyś widział w naszym nadodrzańskim rejonie, żeby dyngus urządzać śnieżkami? To było u nas pierwszy raz, ale niezupełnie dla wszystkich. Takie wielkanocne zabawy przeżywali w dzieciństwie sybiracy. Czyżby zatęskniły za nimi tamtejsze śniegi i tutaj dotarły?

Wydaje się dziwne, że właśnie teraz, gdy światu zagraża ocieplenie klimatu, wiosna zafundowała nam taki śnieg. On na tym nie skończył, we czwartek poprawił, ale wielkanocny pozostanie w pamięci. Święta za nami, wracamy do szarej codzienności. Śnieg jej nie wybieli...



Grzegorz Pepas

Kulturalna ofensywa na wiosnę



Malwina Gadawa

mgadawa@gazeta.olawa.pl

Ray Wilson z „Genesis”, plenerowy „Jeździec burzy”, „Coma”, „Kult”, „Lao Che”, „Afromental”, Orkiestra Symfoniczna Filharmonii Dolnośląskiej oraz „Sokół i Marysia Starosta” - w tym roku mieszkańcy powiatu mają w czym wybierać spośród wiosennych imprez.

Organizatorzy, głównie Miejsko-Gminne Centrum Kultury w Jelczu-Laskowicach i Ośrodek Kultury w Oławie, zadbali o to, aby program był zróżnicowany, choć pewnie znajdą się osoby, którym dobór artystów nie będzie odpowiadał. Jedno jest pewne - wiosna pod względem imprez kulturalnych zapowiada się bardzo ciekawie.

Na początku maja nie zabraknie w Oławie muzycznych emocji, dzięki „Lao Che” i „Kultowi” z charyzmatycznym wokalistą Kazimierzem Staszewskim na czele.

W Jelczu-Laskowicach w tym roku stawia się na zagraniczną gwiazdę. Fanom zespołu „Genesis” nie trzeba szerzej przedstawiać Roya Wilsona. Podczas Dni Jelcza-Laskowic wystąpi z projektem „Genesis Klasik” - to połączenie głosu Roya z unikatowymi kompozycjami zespołu „Genesis” i umiejętnościami muzyków najwyższej klasy. Zaprezentuje się również „Coma”, obecnie jeden z bardziej znanych zespołów na polskiej scenie muzycznej, zdobywca

wielu nagród. W czerwcu, podczas Dni Koguta, wystąpi na olawskim Rynku „Afromental”, a dla miłośników lżejszych brzmień - Kuba Badach z Orkiestrą Symfoniczną Filharmonii Dolnośląskiej.

W tym roku będzie coś również dla miłośników hip-hopu. Nad jeliczańskim stawem rusza pierwsza edycja festiwalu tego stylu. Główną gwiazdą będzie „Sokół i Marysia Starosta”, czyli czołówka polskiej sceny muzycznej.

Wielkim hitem będzie również jeliczańska premiera musicalu „Jeździec burzy”, w którym wystąpią utalentowani mieszkańcy powiatu olawskiego. Muzyka na żywo, scenografia w plenerze i wielkie emocje - to czeka na widzów podczas czerwcowej premiery.

0 cyfryzacji i cenach energii



Kamil Tysa

ktysa@gazeta.olawa.pl

Proponują ci dekoder, twierdząc, że niedługo bez niego nie będziesz mógł oglądać telewizji? A może chcą, byś zamroził cenę swojej energii na 2 lata? Uważaj, na co się zgadzasz, zwłaszcza przez telefon.

Cyfryzacja to zastąpienie analogowego sygnału telewizyjnego sygnałem cyfrowym, czyli poprawienie jakości dźwięku i obrazu w odbiorniku telewizyjnym. Kogo NIE dotyczy cyfryzacja? Abonentów „kablówek” i platform satelitarnych. Jeśli korzystasz z sieci kablowej, bądź telewizji satelitarnej, to nie musisz się martwić cyfryzacją. Nie potrzebujesz

nowego telewizora, ani dekodera. A jeśli ktoś dzwoni i twierdzi, że jest inaczej, to kłamie. Nie sugeruj się tym, co mówią miłe panie przez telefon, ani wielkimi reklamami dekoderów DVB-T, które pojawiły się ostatnio w Oławie i w Jelczu-Laskowicach.

Jeśli nie jesteś pewny, czy dotyczy cię cyfryzacja, skontaktuj się ze swoim obecnym dostawcą sygnału telewizyjnego, który na pewno przekaze ci rzetelne informacje.

Podobnie ma się sprawa w przypadku zamrożenia cen energii. Oto pewna firma atakuje ostatnio telefonami,

proponując brak podwyżek za energię przez 2 lata, w zamian za podpisanie z nią umowy. Propozycja brzmi interesująco, zwłaszcza że większość z nas nie jest w stanie zrozumieć skomplikowanej umowy. W niej często ukryte są opłaty dodatkowe, o których konsultanci nie informują przez telefon.

Pamiętajmy, że niczego nie musimy podpisywać, a konsultant telefoniczny nigdy nie przekaze nam wszystkich informacji.

Uważajmy, na co się zgadzamy i co podpisujemy. Uważajmy na „promocję”, które ładnie brzmią, a nie zawsze są dla nas korzystne.

powiatowa

Wersja elektroniczna gazety dostępna w prenumeracie na www.e-gazety.pl

e-wydanie już w sprzedaży

eGazety.pl
prasa bez granic

PRENUMERATA

PITnik pod „Tęczą”



archiwum SPD „Tęcza”

Kolejny PITnik już wkrótce

OŁAWA Charytatywnie

Rozliczenie i pomoc dzieciom

Jeszcze nie złożyliście zeznania podatkowego? Nic straconego! Stowarzyszenie Pomocy Dzieciom „Tęcza” zaprasza na „PITnik pod Tęczą”, który odbędzie się 13 kwietnia, w Last Pubie, od godz. 12.00 do 15.00.

Wystarczy zabrać ze sobą dokumenty, a księgowo wypełnią druki za darmo. Za każdą wypełnioną deklarację i przekazanie 1% na rzecz Stowarzyszenia Pomocy Dzieciom „Tęcza” w Oławie, kielbaska z grilla gratis.

Impreza odbywa się już po raz czwarty i ma na celu propagowanie idei przekazywania 1% dla SPD „Tęcza” w Oławie.

(MON)

OŁAWA Od sportowców

Radny BBS przyjął koszulkę od szczypiornistów i obiecał, że przyjdzie na ich trening

Kiedy w listopadzie ubiegłego roku, na sesji oławskiej Rady Miejskiej, zielony Mi-

Koszulka dla Miłosza

kołaj, wysłany przez Klub Piłki Ręcznej „Szczypiorniak”, rozdawał radnym koszulki z napisem „Przyjaciel Szczypiornika”, nie wszyscy chcieli je przyjąć. Niektórzy nawet oddali je prezesowi klubu Robertowi Paduli.

Radny Czesław Miłosz (BBS) tłumaczył, że wtedy

nie przyjął koszulki, bo sytuacja na sesji, gdy je rozdawano, była dla niego zaskoczeniem. Teraz postanowił pokazać, że jest przyjazny szczypiornistom.

W przerwie sesji Rady Miejskiej 28 marca przedstawiciele „Szczypiornika” wręczyli radnemu koszul-

kę. Czesław Miłosz zapewnił, że przyjął ją z radością. Mówi, że chce przyjść na mecz lub trening piłkarzy ręcznych. Nie zamierza koszulki wyrzucić, a szczypiornistów zaprasza na swój dyżur radnego.

(MON)



Radny Czesław Miłosz zapewnia, że dobrze życzy oławskim szczypiornistom

Monika Gatuszka-Sucharska

POWIAT Dla podatników

Oławski Urząd Skarbowy prowadzi akcję rozliczania rocznego podatku dochodowego od osób fizycznych za 2012 rok

W jej ramach, oprócz codziennego przyjmowania zeznań podatkowych (termin upływa 30 kwietnia), w US przy ulicy Lwowskiej w Oławie wydłużono godziny pracy 29 i 30 kwietnia, do godziny 18.00. Wzorem lat ubiegłych będzie możliwe złożenie zeznań podatkowych poza Oławą.

12 i 26 kwietnia, w godz. 8.00 - 15.00, punkt przyjmowania będzie czynny w siedzibie Urzędu Miasta i Gminy Jelcz-Laskowice, a 19 kwietnia, w godzinach od 8.00 do 15.00 - w siedzibie Urzędu Gminy Domaniów.

Osoby niepełnosprawne lub chore mogą złożyć telefonicznie zapotrzebowanie na druki zeznań podatkowych pod numerem 71-303-94-33 lub pisemnie na adres: Urząd Skarbowy w Oławie 55-200 Oława ul. Lwowska 1, a także pocztą elektroniczną: us-olawa@ds.mofnet.gov.pl.

- Zachęcamy podatników do składania zeznań za rok 2012 w formie elektronicznej za pomocą systemu E-deklaracje na stronie www.e-deklaracje.gov.pl lub poprzez link E-deklaracje, zamieszczony na stronie internetowej Urzędu

„Akcja PIT” na finiszu



Skarbowego w Oławie - mówi naczelnik Bogusława Oleasz. - Elektronicznie można złożyć zeznanie: PIT-36, PIT-36L, PIT-37, PIT-38, PIT-39.

Szefowa oławskiej skarbowki dodaje, że w bieżącym roku przewidziano zwroty nadpłat podatku dochodowego przelewem na rachunek bankowy podatnika, wskazany w zgłoszeniu aktualizacyjnym ZAP-3, NIP-7 lub CEIDG-1, gotówką w kasie Banku Spółdzielczego w Oławie

przy ul. Pałacowej 13 (na pisemny wniosek podatnika) oraz przekazem pocztowym. W tym ostatnim przypadku nadpłata pomniejszana jest o koszty opłaty pocztowej w wysokości 5,20 zł. + 1% kwoty przekazu.

Naczelnik Urzędu Skarbowego w Oławie zaleca terminowe wpłacanie zobowiązań podatkowych. - Dokonywanie wpłat podatku oraz zaliczek na podatek CIT, PIT i VAT z opóźnieniem, powoduje

szereg negatywnych skutków dla podatnika - ostrzega Bogusława Oleasz. - Niezapłacone w terminie zobowiązania powodują wszczęcie egzekucji, a tym samym generują dodatkowe obciążenia dla podatnika, w postaci kosztów egzekucyjnych. Ponadto brak terminowych wpłat podatku lub zaliczek powoduje również skierowanie sprawy do postępowania karnego skarbowego, które kończy się zwykle mandatem karnym, w przy-

padku zakwalifikowania czynu jako wykroczenia, bądź - w przypadku przestępstwa skarbowego - wymierzeniem grzywny przez Sąd Rejonowy w Oławie. Podatnicy nieterminowo realizujący swoje obowiązki wobec budżetu państwa będą szczegółowo monitorowani przez Urząd Skarbowy w Oławie, za pomocą różnych środków komunikacji. W przypadku dobrowolnej wpłaty US zaniecha podejmowania dalszych działań, dyscyplinujących podatnika, natomiast w przypadku stwierdzenia braku wpłat należności, będą podejmowane czynności egzekucyjne.

(KAT)



- Gorąco zachęcam podatników do składania zeznań za rok 2012 w formie elektronicznej i jednocześnie ostrzegam niezapłacających zobowiązań podatkowych w terminie, o grożących im konsekwencjach - mówi Bogusława Oleasz, naczelnik Urzędu Skarbowego w Oławie

Krzysztof Trybulski



NAPROTECHNOLOGIA leczenie niepłodności

Wrocław - Oława 2013

O naturalnym leczeniu niepłodności

OŁAWA Kampania społeczna

„Naprotechnologia leczy niepłodność” - pod takim hasłem rusza w powiecie oławskim kampania społeczna, popularyzująca naprotechnologię - naturalną metodę, która może leczyć niepłodność

Jej zwolennicy uważają, że to również nowoczesna metoda leczenia licznych

schorzeń i problemów, mających wpływ na zdrowie i prokreację. - Co ważne - jest ona zgodna z moralnością chrześcijańską; jako metoda naturalna, nie ma bowiem nic wspólnego z produkcją dzieci pod mikroskopem - mówi ksiądz Janusz Gorczyca, proboszcz parafii ŚŚ. Ap. Piotra i Pawła, w której organizowana jest kampania popularyzująca naprotechnologię. Do akcji przyłączyły się także dwie inne oławskie parafie: NMP Matki Pocieszenia i Miłosierdzia Bożego, oraz fundacja „Ewangelium Vitae” z Wrocławia.

Na potrzeby kampanii przygotowano podręczną broszurę, zawierającą zarówno podstawowe informacje na temat naprotechnologii, jak i świadectwa małżeństw, które dzięki tej metodzie doczekały się potomstwa. W publikacji znajdują się również adresy specjalistów, posługujących się tą metodą - we Wrocławiu i na terenie kraju. 25 tysięcy takich broszur trafi do końca kwietnia do domów w największych miejscowościach powiatu oławskiego.

(MAG)

MOŻNA ODEJŚĆ NA ZAWSZE, BY STAŁE BYĆ BLISKO
ks. Jan Twardowski

Wspomnienie o doktor Horbaczyńskiej

Rok temu pożegnaliśmy dr Danutę Horbaczyńską-Szelachowską, legendę oławskiej służby zdrowia, lekarza pediatrę - społecznika, kierownika Powiatowego Wydziału Zdrowia, wieloletniego dyrektora ZOZ, ordynatora Oddziału Dziecięcego i twórcę obecnego Szpitala Rejonowego w Oławie

Było to niezmiernie trudne pożegnanie: kogoś, kogo znało się niemal od zawsze; kogo się podziwiano i darzyło wielkim szacunkiem; kogo się kochało i naśladowało; kogoś, kto był ceniony w środowisku medycznym i oławskim; kogoś, kto w każdym okolicznościach był wzorcem i niezawodnym oparciem; kogoś, kto wypełniał hipokratesową przysięgę z pasją i poświęceniem; kogoś, kto z wielką determinacją propagował zasady etyki lekarskiej i uczciwości.

Doktor Horbaczyńska-Szelachowska była szlachetnym człowiekiem o wielkim sercu, wyjątkowej skromności, życzliwości i niepowtarzalnej osobowości, kobietą o wysokim stylu życia, elegancji i kultury osobistej, ukochaną matką i żoną.

Miałam wielkie szczęście i zaszczyt należeć do grona Jej uczniów i najbliż-

szych współpracowników. Z wdzięcznością wspominam dzisiaj czas, kiedy dane mi było uczyć się w codziennej pracy, jak być dobrym lekarzem pediatrą i kierować własnym życiem, w myśl zasady: „Cokolwiek czynisz, czyń dobrze i pamiętaj o końcu”. Wspominam doktor Horbaczyńską jako wyjątkowego, pełnego pomysłów człowieka, z którym spędziliśmy wiele cudownych i niezapomnianych chwil, zarówno na płaszczyźnie zawodowej, jak i prywatnej.

Wspominamy także niezliczone sytuacje i momenty, kiedy popularnie przez nas nazywana „nasza szefowa” służyła nam dobrą, mądrą, profesjonalną radą w podejmowaniu trudnych decyzji zawodowych i nie tylko. Obdarzona niebywałą intuicją, kształtowała nasze postawy wobec pacjentów, inspirowała nas do poszerzania wiedzy opanowywania nowych umiejętności medycznych. W naszej pamięci pozostanie wieloletnia współpraca w wypełnianiu hipokratesowej przysięgi oraz pomoc w podwyższaniu fachowej wiedzy i kwalifikacji zawodowych. Była bardzo dobrym i niezwykle ordynatorem, lekarzem pediatrą, emanującym ogromną wiedzą medyczną i mądrością życia,

co zyskiwało szczególnie szacunek otoczenia.

Wykształciła wielu oławskich pediatrów, z którymi związana była emocjonalnie do końca swojego życia. Pamiętamy także, z jaką łatwością skupiała wokół siebie chore, małe dzieci, z jakim zapałem i przyjemnością udzielała im fachowej pomocy, ratując ich zdrowie i życie. Była osobą bardzo troskliwą i szczególnie wrażliwą na problemy innych. W pamięci małych, chorych pacjentów zapisała się jako osoba stale walcząca o ich zdrowie i życie. Szczególnym darem Pani doktor był bardzo łatwy kontakt z małymi dziećmi, młodzieżą i ich rodzicami, w sposób niepowtarzalny potrafiła dotrzeć do ich serc i umysłów. Swoją pracę zawodową traktowała jako szczególną misję, której bez reszty podporządkowała swoje życie osobiste. Poświęcała choremu dziecku każdą swoją wolną chwilę, zapominając czasem o sobie i swoich najbliższych. Jej obecności towarzyszyła zawsze dobroć serca i życzliwość dla wszystkich pacjentów, zwłaszcza tych małych, a także dla lekarzy i całego „białego personelu”. Była z nami zawsze w dni dobre i złe, w szarej codzienności, w chwilach radosnych i odświętnych.

W czwartek
25 kwietnia,
o godz. 18.00,
w Sanktuarium NMP
Matki Pocieszenia
w Oławie,
będzie odprawiona
Msza Święta,
w pierwszą rocznicę
śmierci dr Danuty
Horbaczyńskiej-
Szelachowskiej

Doktor Danuta Horbaczyńska-Szelachowska była osobą znaną i powszechnie szanowaną w środowisku medycznym i oławskim, cieszyła się ogólnie dużym uznaniem i zaufaniem, awansowała zawodowo i społecznie, pełniła w naszym mieście wiele odpowiedzialnych funkcji. Była uhonorowana wieloma odznaczeniami państwowymi i resortowymi.

Nie sposób wymienić organizacji społeczne, w których działała. Była radną Rady Miejskiej w Oławie, dużo serca poświęcała przez wiele lat oławskim harcerzom. W historii miasta i powiatu oławskiego zapisała się jako konsekwentna w działaniu organizatorka, konsolidująca społeczność do wspólnych zadań w trudnych i zmieniających się czasach.



Danuta Horbaczyńska-Szelachowska
(7 sierpnia 1934 - 22 kwietnia 2012)

Dzięki jej determinacji oławska służba zdrowia odmieniła swoje oblicze: nowy szpital, powstanie nowych i modernizacja starych przychodni w mieście i powiecie. Walczyła wszędzie i o wszystko. Pomimo ustrojowego przełomu rządziła około 20 lat i dopięta swego, poprawiając w znacznym stopniu warunki i możliwości opieki medycznej. Szczególnie dużo zawdzięcza Jej także oławska pediatria, którą kierowała nieomal przez pół wieku, godna naśladowania.

Dewizę życiową dr Danuty Horbaczyńskiej-Szela-

chowskiej najlepiej wyrażają słowa Phila Bosmansa: „Życie to znaczy kochać swoją pracę, wykorzystywać swoje zdolności, mieć swoje miejsce w społeczeństwie. Jakże piękne jest wtedy życie”.

Doktor Danuta Horbaczyńska-Szelachowska nadal żyje w naszych sercach, w pamięci koleżanek i kolegów, współpracowników, a także kilku pokoleń oławian - dzieci i ich rodziców, wdzięcznych za pomoc...

W imieniu społeczności
oławskiej pediatrii
**ORDYNATOR OLGA
ZIÓŁKOWSKA**

OŁAWA

Kosztowna naprawa

Miasto zapłaciło 11 tys. zł brutto za oczyszczenie pomnika na radzieckim cmentarzu wojennym

Burmistrz Franciszek Październik poinformował o tym na marcowej sesji Rady Miejskiej. Konserwację i czyszczenie pięciu bloków z piaskowca wykonała „Pracownia Rzeźbiarsko-Kamieniarska Ogólnobudowlana Józef Raer” z Oławy.

Pomnik wyczyszczony

- Z pomnika usunięto napisy, będące zwykłym aktem wandalizmu - mówił burmistrz Październik. - Ten wybryk młodych ludzi kosztował nas jedenaście tysięcy złotych. Te pieniądze mogły być przeznaczone na modernizację alejek cmentarnych.
(MON)

Wandale popisali pomnik na oławskim cmentarzu żołnierzy radzieckich pod koniec lutego



Wioletta Kamińska

Wszystkim,
którzy uczestniczyli w ostatnim pożegnaniu
śp. Zofii Salwach
serdeczne podziękowania składa rodzina

ODESZLI

OŁAWA

✠ 28 III	- Czesława Chojeła	- ur. 1956
✠ 30 III	- Leszek Blachowski	- ur. 1963
✠ 1 IV	- Emilia Sioma	- ur. 1927
✠ 3 IV	- Alfred Siejka	- ur. 1923
✠ 6 IV	- Kazimierz Marek	- ur. 1947

JELCZ-LASKOWICE

✠ 27 III	- Barbara Grela	- ur. 1950
✠ 5 IV	- Stanisław Drozd	- ur. 1931
✠ 8 IV	- Maria Sawczuk	- ur. 1936

GODNIE SOLIDNIE TANIO

USŁUGI POGRZEBOWE

HENRYK FIGIEL

Teraz możesz wybrać

Oława, ul. Kutrowskiego 8
tel./fax.: 71 303 27 21
od 8:00 do 16:00,
po 16:00 - tel. 71 316 52 24
całodobowo - 605 964 664

ZAKŁAD USŁUG POGRZEBOWYCH

Stanisław Jaśnikowski

Oława, ul. Zwierzyniecka 5 (przy starym Cmentarzu)

Filia w Jelczu-Laskowicach, ul. Witosa 19, tel. 71 318-33-21

Filia w Siechnicach, ul. Prawocińska (CMENTARZ), tel. 601 735 671

Teraz możesz wybrać! Tradycja 20-letnia na Ziemi Oławskiej

CAŁODOBOWA BEZPŁATNA INFOLINIA: 800-501-616

71 313 27 66, 71 313 20 28, 71 313 94 99, kom. 601 735 671, 692 432 354

e-mail: biuro@jasnikowski.com.pl www.jasnikowski.com.pl

Kompleksowa usługa pogrzebowa już od 1100 zł wraz z trumną



ARCHON

ZAKŁAD POGRZEBOWY

całodobowy tel. 71 318 29 08
Jelcz Laskowice, ul. Witosa 43

kompleksowa organizacja pogrzebów
na cm. parafialnych i komunalnych

www.zaklad-pogrzebowy.com.pl



Mieszkańcy powiatu olawskiego będą się mogli spotkać z posłem PiS Dawidem Jackiewiczem

Spotkanie z posłem

OŁAWA
Zaproszenie

W czwartek 11 kwietnia, o godz. 16.30,
w biurze poselskim przy ul. 1 Maja 1 (wejście od podwórza),
rozpocznie się spotkanie z wrocławskim posłem PiS,
Dawidem Jackiewiczem

- Serdecznie zapraszam olawian i mieszkańców naszego powiatu na to spotkanie, które ma charakter otwarty - mówi Zdzisław Brezdeń, pełnomocnik PiS w Oławie, organizator wizyty posła Jackiewicza. - Głównym tematem będzie aktualna sytuacja społeczno-polityczna w kraju i w regionie. Przed spotkaniem, w tym samym miejscu, w godzinach od 14.00 do 16.00, Dawid Jackiewicz będzie pełnił dyżur poselski, na którym porozmawia z mieszkańcami powiatu olawskiego o ich kłopotach i problemach.

(KAT)

Drogi dla miasta

OŁAWA

Nieruchomości

Burmistrz poinformował
o przejęciu terenów pod drogi

Miasto przejęło działkę 73 m kw. przy ulicy Szmaragdowej - na poszerzenie gminnej drogi publicznej. Wyplata odszkodowania nastąpi po złożeniu wniosku przez dotychczasowego właściciela.

Miasto wypłaciło 9 tys. zł odszkodowania za działkę, przeznaczoną pod budowę drogi publicznej przy ulicy Cedrowej.

(MON)

Wiosna

Kalendarzowa wiosna zawitała do nas kilka tygodni temu, przynosząc mrozy i opady śniegu. Słowami mego wiersza chcę przywołać prawdziwą wiosnę, na którą z utęsknieniem wszyscy czekamy

Promienie słońca śnieg stopiły
Już budzą się lasy i knieje
Do gniazd bociany powróciły
I ciepły wiatr z południa wieje.

Zakwitły krokusy, pierwiosnki
I kwiaty forsycji się złocą
W kolorach są miasta i wioski
I niebo jaśniejsze jest nocą.

Już kwiaty czeremchy się bielą,
W ogrodach zakwitły żonkile,
Dywany zawilców się ścielą
Tak piękne wiosenne są chwile.

Już w ulach zbudziły się pszczoły
I barwne motyle fruują
Już słyhać gwizd kosów wesoly,
Na stawach łabędzie pływają.

Zakwitły już sady, ogrody,
Zielenią się pola i łąki
I coraz cieplejsze są wody,
A w górze zawisły skowronki.

Już w liściach są lipy, leszczyny
Już kwitną pachnące konwalie
I fiołki i bzy i jaśminy,
Magnolie i piękne azalie.

Kwiatami się stroją kasztany
I ptaki radośniej śpiewają
I snuje się sznur zakochanych
Bo wiosną się wszyscy kochają.

I wreszcie zakwitną akacje
To zwiastun ostatnich dni wiosny
Przed nami urlopy, wakacje
Czas letni, beztroski, radosny.

Choć lato słońca nie skąpi
I ciepłych poranków, wieczorów,
Lecz wiosny nam nic nie zastąpi
Jej piękna, jej wszystkich kolorów!

(„ECHO”)



Od Cranacha do Picassa Kolekcja Santander

Wystawa prezentuje ponad 60 dzieł będących znakomitą reprezentacją sztuki europejskiej od średniowiecza do końca XX w.

Od 12 marca do 6 czerwca 2013

Muzeum Narodowe we Wrocławiu



informacje

URZĄD
MIEJSKI
W

OŁAWIE

Biuletyn Informacji Publicznej
www.bip.um.olawa.plstrona dofinansowana
z budżetu miasta OlawyW INTERNECIE:
www.um.olawa.pl
poczta elektroniczna:
olawa@um.olawa.pl

Deklaracja - odpady komunalne

Deklarację o wysokości opłaty za gospodarowanie odpadami należy złożyć do 15 maja 2013. Stosowne druki są dostępne w Urzędzie Miejskim

Wypełnioną deklarację należy wysłać pocztą lub dostarczyć osobiście do Związku Międzygminnego Śleza-Oława, ul. Wiosenna 7, 55-011 Siechnice. Można ją również złożyć w Urzędzie Miejskim, skąd będą sukcesywnie przekazywane do Związku.

Dla każdej nieruchomości należy wypełnić oddzielną deklarację. Jeżeli nieruchomość jest zamieszkała, a także powstają na niej odpady komunalne niezwiązane z zamieszkaniami, to dla tej nieruchomości wypełniamy dwie różne deklaracje.

Obowiązek wypełnienia i złożenia deklaracji spoczywa na właścicielu nieruchomości lub na osobie, która faktycznie nią włada.

Sposób wypełnienia deklaracji na przykładzie domu jednorodzinnego, w którym mieszka 7 osób, prowadzących dwa odrębne gospodarstwa domowe

Deklaracja jest podzielona na części oznaczone literami od A do H, w których znajdują się ponumerowane pola przeznaczone do wypełnienia (wypełniamy tylko pola białe).

W polu nr 1 wpisujemy nr Pesel, jeżeli deklarację wypełnia osoba fizyczna lub Regon - jeżeli jest to deklaracja, którą składa osoba prawna.

Pole 2 przeznaczone jest do wpisania daty wypełnienia deklaracji.

W części B w polu nr 4 zaznaczamy jeden z kwadratów (pierwsze złożenie deklaracji lub korekta). W polu daty wpisujemy datę, od której obowiązują dane zawarte w deklaracji. Przy deklaracji, którą mamy złożyć w terminie do 15 maja wpisujemy 1.07.2013.

B. OBOWIĄZEK ZŁOŻENIA DEKLARACJI

Obowiązek złożenia deklaracji wynika z art. 84 ustawy o gospodarce odpadami komunalnymi. Data przesłania obowiązującej deklaracji lub korekty deklaracji: 1.07.2013

Część C poświęcona jest określeniu podmiotu składającego deklarację. W polu 5A zaznaczamy odpowiedni kwadrat, określający rodzaj nieruchomości (tylko zamieszkała, zamieszkała w części). Jeżeli został zaznaczony kwadrat „w części” należy dla tej nieruchomości wypełnić także deklarację DO-2 (nieruchomości, na których powstają odpady komunalne niezwiązane z zamieszkaniami) Pole 5 służy do określenia sposobu władania nieruchomością.

C. PODMIOT ZOBOWIĄZANY DO ZŁOŻENIA DEKLARACJI

5A. Nieruchomość jest zamieszkała: w całości, w części

Dane podmiotu składającego deklarację oraz dane dotyczące nieruchomości wpisujemy w części D. Pola od 6 do 13 (część D.1.) wypełnia osoba fizyczna (pomijając pola 14 - 20, które dotyczą innych podmiotów zobowiązanych do złożenia deklaracji). Pola 12.B. i 13 wypełniamy, jeżeli chcemy otrzymywać za pośrednictwem SMS lub poczty elektronicznej dodatkowe informacje i przypomnienia związane z działaniem nowego systemu gospodarowania odpadami komunalnymi.

D.1. Osoba fizyczna

6. Nazwisko: KOWALSKI
7. Pieniężny imię, obywatelstwo: JAN, STANISŁAW
8. Nazwisko rodzinnego: ZOBIGNIEW
9. Data urodzenia (dzień-miesiąc-rok): 5.10.1969
10. Imię matki: ZOFIA
11. Imię małżonka: ZOFIA
12. Nr telefonu: 71-555-23-34
13. Adres e-mail: kowalski.jan@aza.pl

Część D.2. wypełniają inne podmioty niż osoby fizyczne. Dane adresowe nieruchomości, której dotyczy deklaracja wpisujemy w części D.3. (pola 21 - 27). Jeżeli zobowiązany do złożenia deklaracji jest posiadaczem kilku nieruchomości, na których powstają odpady komunalne winien złożyć oddzielne deklaracje dla każdej nieruchomości.

D.3. DANE NIERUCHOMOŚCI - na której powstają odpady komunalne

21. Ulica	22. Nr domu	23. Nr lokalu
DLUGA	25	
24. Miejscowość	25. Gmina	26. Kod pocztowy
OLAWA	MIASTO OLAWA	55-200
		27. Poczta
		OLAWA

Część D.4. wypełniamy tylko w przypadku, kiedy adres zamieszkania lub siedziba składającego deklarację jest inny niż położenie nieruchomości określone w części D.3.

Po części D.4. znajduje się oświadczenie o sposobie zbierania odpadów w sposób selektywny lub nie - należy zaznaczyć odpowiedni kwadrat. W zależności od wybranego sposobu zbiórki odpadów, należy w części E w kolumnie III wpisać odpowiednie stawki wynikające z uchwały związku.

Jednocześnie oświadczam, iż odpady z nieruchomości będą zbierane w sposób:
 selektywny zmieszany

Wysokość miesięcznej opłaty wyliczamy w części E. W polu 38 należy wpisać ilość osób zamieszkałych (nie należy mylić z ilością osób zameldowanych). W kolumnie II (pola 39 - 44) określamy ile na terenie nieruchomości znajduje się gospodarstw domowych o określonej wielkości. W kolumnie III wpisujemy stawki odpłaty zgodnie z uchwałą związku oraz wybranym sposobem zbierania odpadów. W kolumnie IV (pola 51 - 56) w poszczególnych wierszach wpisujemy iloczyn ilości gospodarstw domowych i właściwej stawki za gospodarowanie odpadami.

W polu nr 57 wpisujemy wysokość miesięcznej opłaty, którą w terminie do 15 każdego miesiąca, bez wezwania należy wnieść na konto związku (nr konta zostanie podany przez związek w terminie późniejszym). Jest to suma opłat wyliczonych i wpisanych w pola od 51 do 56.

E. OPŁATA ZA GOSPODAROWANIE ODPADAMI KOMUNALNYMI

Ciepłym liczbą osób zamieszkałych nieruchomości		7		38	
I Wielkość gospodarstw domowych na terenie nieruchomości, dla której składana jest deklaracja	II Ilość gospodarstw domowych znajdujących się na nieruchomości, dla której składana jest deklaracja, według r/ri wariantów	III Kwota opłaty dla jednego gospodarstwa	IV Iloczyn II x III		
1 osobowe	33	25,00	825,00	51	825,00
2 osobowe	1	25,00	25,00	52	25,00
3 osobowe	41			53	
4 osobowe	42			54	
5 osobowe	43	62,50	2606,25	55	62,50
Wpisywać na 57	44			56	
V Miesięczna kwota opłaty (suma opłat obliczonych wg pkt IV dla gospodarstw domowych - poz. od 51-56)			87,50	57	87,50

W części F wpisujemy nazwisko i imię osoby sporządzającej deklarację (pole 58). Podpis składany w polu 59 stanowi jednocześnie potwierdzenie oświadczenia znajdującego się powyżej oraz zaznajomienia się z pouczeniami.

W części G określamy ilość i wielkość pojemników, z których będą odbierane odpady komunalne. Ich wielkość i ilość winna być dostosowana do ilości odpadów powstających na nieruchomości oraz sposobu ich zbiórki.

Na stronie 4 deklaracji znajduje się oświadczenie o zgodności deklaracji z Regulaminem utrzymania czystości i porządku, pod którym wpisujemy datę sporządzenia deklaracji oraz osobę wypełniającą deklarację.

G.1. Zabudowa jednorodzinna

Rodzaj pojemnika	Ilość sztuk
0,06 m ³	60 1
0,12 m ³	61
0,24 m ³	62 2
1,1 m ³	63

Deklaracje w wersji elektronicznej są dostępne na stronie internetowej Związku Międzygminnego Śleza-Oława (www.sleza-olawa.pl), Urzędu Miejskiego (www.um.olawa.pl) oraz w formie drukowanej w punkcie informacyjnym Urzędu.

Dodatkowych informacji w sprawie wypełniania deklaracji oraz działania systemu udziela biuro związku tel. 71-391-91-50.

JAN MOSIO WCKMIOŚ

DYŻURY RADNYCH

Przewodniczący Rady Miejskiej **Andrzej Mikoda** pełni dyżur w każdą środę od godz. 17.15 do 18.15. Zainteresowani mieszkańcy mogą się z nim spotkać w Biurze RM, pl. Zamkowy 15, w pokoju nr 20, lub skontaktować się telefonicznie - nr 71-303-55-09.

Radni Rady Miejskiej pełnią dyżury w Biurze Rady, pokój nr 21, tel.71-303-55-09, od godziny 17.00 do 18.00.

Klub radnych PiS
* 11 kwietnia - **Paweł Gwiazdowicz**
* 18 kwietnia - **Piotr Regiec**Klub radnych PO
* 15 kwietnia - **Zenon Leja**
* 22 kwietnia - **Mari Domaradzka**Klub radnych BBS
* 16 kwietnia - **Tomasz Frischmann**
* 23 kwietnia - **Wiesław Kaczmarek**
* 30 kwietnia - **Czesław Miłosz**

Radna SLD Lidia Markowska dyżuruje w pierwszy wtorek miesiąca, od godz. 16.00 do 17.00.

DYŻURY BURMISTRZA I URZĘDNIKÓW

Burmistrz Olawy **Franciszek Paździenik** przyjmuje interesantów w sprawach skarg i wniosków w czwartki od godz. 10.00 do 12.00, po wcześniejszym umówieniu i ustaleniu godziny w sekretariacie Urzędu Miejskiego w Olawie, pl. Zamkowy 15, tel. 71-303-55-01.

Zastępcy burmistrza, też po wcześniejszym umówieniu w sekretariacie urzędu, przyjmują interesantów w sprawach skarg i wniosków:

* **Witold Niemirowski** - w środy od godz. 10.30 do 17.00,
* **Jerzy Hadryś** - w czwartki od godz. 12.00 do 14.00,

Naczelnicy wydziałów przyjmują interesantów w godzinach pracy.

Wyniki rekrutacji do przedszkoli

Do czterech publicznych olawskich przedszkoli złożono 756 podań o przyjęcie dziecka. Po kwalifikacji wniosków, od nowego roku szkolnego przyjęto 610 dzieci

Ostateczne wyniki rekrutacji będą podane do 12 kwietnia, po rozpatrzeniu odwołań. W Olawie funkcjonują rów-

nież placówki niepubliczne:
* Przedszkole „Kredka” (ul. Zwierzyniec Duży) - 75 miejsc;
* Przedszkole „Żak” (ul. Żołnierzy AK) - czterooddziałowe na około 100 miejsc;
* Punkt Przedszkolny „Mały Odkrywca” (ul. ks. Janowskiego) - 24 miejsca.JERZY HADRYŚ
zastępca burmistrza

Informacja dla najemców lokali komunalnych

Od 1 kwietnia 2013 zmienić się sposób zarządzania budynkami komunalnymi

Wszelkie sprawy, związane z lokalami komunalnymi, będą załatwiane przez pracowników Urzędu Miejskiego a konkretnie przez Referat Gospodarki Lokalowej przy Wydziale Gospodarki Komunalnej, Mieszkaniowej i Ochrony Środowiska, którym kieruje Jolanta Olejniczenko.

Telefony informacyjne:
* sprawy techniczne budynków i mieszkań komunalnych: 71- 303-55-58;
* „alarmowy” tylko w sprawach awaryjnych: 662-306-630.

Najemcy mogą uzyskać informacje finansowe, dotyczące zajmowanego lokalu, w Urzędzie Miejskim, w pokoju 41 - nie będą one przekazywane telefonicznie.

WITOLD NIEMIROWSKI
zastępca burmistrza

7 lat na olawskim rynku

OKNA BRAMY

AUTOMATY ROLETY PARAPETY DRZWI

NOWOŚĆ! DOMOFONY I VIDEOFONY

www.omega-phu.pl

OŁAWA, ul. Opolska 7, tel. 71 303 44 12; ul. Chrobrego 23, tel. 71 735 16 84

www.walczak.com.pl

STOLARSTWO WALCZAK

rok założenia 1990

OKNA DRUTEX

drewniane i PCV,

DRZWI, schody, parkiety,

podłogi, panele, rolety, żaluzje,

markizy, bramy garażowe

Najkrótsze terminy realizacji!

OŁAWA, ul. OPOLSKA 27, tel./fax 71 313 48 69, tel. 71 303 38 08, biuro@walczak.com.pl

w standardzie profil 5 klasy A

VEKA

- komorowy PERFECTLINE

- OKUCIA MACO MULTITREND

- PODNOŚNIK SKRZYDŁA

- MIKROWENTYLACJA

- ZACZEP ANTYWŁAMANIOWY

- BLOKADA ANTYZATRZASKOWA

- SZARE LUB CZARNE USZCZELKI

Nasze okno Twój styl

OKNA PCV

PRODUCENT: P.P.H.U. STYL - PLAST s.j.

Miłoszyce k. Jelcza, ul. Ogrodowa 10
tel. 71-318-47-96, fax 71-318-49-06

GWARANTUJEMY:

- doskonałą jakość naszych okien, popartą długoletnim doświadczeniem
- miłą, fachową obsługę
- atesty i certyfikaty do wglądu w siedzibie firmy

POLECAMY RÓWNIEŻ:

- rolety zewnętrzne
- parapety

www.styl-plast.pl

NOWOŚĆ 6-komorowy profil ALPHALINE 90 (szerokość ramy 90 mm)
Potrójna szyba • Ciepła ramka

SPEED - GAZ

Samochodowe instalacje gazowe
sprzedaż-montaż-serwis

SPEED - SERWIS

- Wymiana opon - Naprawy bieżące

55-200 OŁAWA, ul. 3 Maja 26,
tel. 71-313-34-98, kom. 607-840-962

SPEEDTEST.NET®

3/18/2013
19:31 AM GMT

DOWNLOAD	UPLOAD	PING
208.89 Mb/s	64.03 Mb/s	7 m/s

GRADE: A+ (FASTER THAN 99% OF PL)

ISP: AIRMAX
SERVER: WARSAW (~ 200mi)

Airmax®

BEZ LIMITU DANYCH
BEZ UMOWY
TESTUJ JUŻ DZIŚ

www.airmax.pl • infolinia: 71 71 70 530

informacje

Biuletyn Informacji Publicznej
http://www.um.jelcz-laskowice.finn.pl/

URZĄD MIASTA I GMINY
JELCZ-LASKOWICE



strona dofinansowana
z budżetu miasta i gminy
Jelcz-Laskowice

W INTERNECIE:
www.jelcz-laskowice.pl
poczta elektroniczna:
um.info@jelcz-laskowice.pl

XII maraton Jelcz-Laskowice

- VIII Memoriał Barbary Szlachetki

1 maja 2013

Start: godz. 9.00,
ul. Tańskiego
przy PSP nr 2 w J-L

Zapisy: na stronie
www.maratonypolskie.pl

Oplata startowa:
* do 25 kwietnia - 30 zł,
* po 25 kwietnia - 60 zł.

Warunkiem znalezienia się na liście startowej, publikowanej w internecie, jest zgłoszenie i dokonanie opłaty startowej, na konto Miejsko-Gminnego Szkolnego Związku Sportowego w Jelczu-Laskowicach, ul. W. Witosa 24, 55-200 Jelcz-Laskowice, Bank Spółdzielczy w Oławie Oddział w J-L, nr konta **82 9585 0007 0020 0200 9746 0001**. Tytuł wpłaty „Wpisowe - maraton”.

Z opłaty zwolnieni są zawodnicy powyżej 60 roku życia, pod warunkiem zgłoszenia się do 25 kwietnia 2013.

Regulamin jest dostępny na stronach internetowych: jelcz-laskowice.pl oraz maratonypolskie.pl



Tak wygląda trasa XII maratonu Jelcz-Laskowice

Kontakt do organizatora:

Joanna Kowcz, tel. kom. 697- 907-110,
e-mail: um.promocja@jelcz-laskowice.pl

Jest punkt DDA

W Jelczu-Laskowicach działa od marca punkt konsultacyjno-terapeutyczny dla Dorosłych Dzieci Alkoholików

W każdą środę, w godzinach popołudniowych, terapeuta i specjalista uzależnień będzie udzielał bezpłatnej

pomocy osobom pochodzącym z rodzin z problemem alkoholowym. Będzie można skorzystać z poradnictwa i konsultacji specjalistycznych oraz terapii indywidualnej lub grupowej.

Terapeuta będzie przyjmował w godzinach 18.00 - 20.00, w Przychodni Rejonowo-Specjalistycznej Sp. z o. o. przy ul. Bożka 13 w Jelczu-Laskowicach, pokój 52. (JK)

DYŻURY BURMISTRZA

Burmistrz **Kazimierz Putyra** lub jego zastępcy **Aleksander Mitek** i **Piotr Stajszyk** przyjmują interesantów z gminy Jelcz-Laskowice w ramach skarg i wniosków, po wcześniejszym umówieniu i ustaleniu godziny w sekretariacie UMIG J-L, ul. Witosa 24, tel. 71-381-71-00:
- we wtorki: od godz. 15.30 do 16.30
- w piątki: od godz. 8.00 do 9.00

DYŻURY RADNYCH

Przewodniczący Rady Miejskiej **Henryk Koch** lub wiceprzewodniczący **Stanisław Łukasik** i **Tadeusz Babski**, przyjmują interesantów w sprawie skarg i wniosków - w każdy czwartek od godz. 16.30 do 17.30, w siedzibie Urzędu Miasta i Gminy Jelcz-Laskowice, przy ul. W. Witosa 24, pok. 22.

Działa punkt konsultacyjny ds. uzależnień młodzieży

Niepokoi Cię zachowanie Twojego dziecka? Przyjdź po poradę do punktu konsultacyjnego ds. uzależnień młodzieży

Działa on w pokoju nr 52 Przychodni Rejonowo-Specjalistycznej w Jelczu-Laskowicach, ul. Bożka 13. Punkt jest dostępny dla mieszkańców miasta i gminy Jelcz-Laskowice, w każdy wtorek, w godz. od 18.00 do 20.00.

Jeśli przypuszczasz lub wiesz, że Twoje dziecko

eksperymentuje z alkoholem, narkotykami lub papierosami, jeśli potrzebujesz wsparcia i informacji, zapraszamy do punktu konsultacyjnego.

Psycholog, specjalista ds. uzależnień udzieli Tobie i Twojemu dziecku bezpłatnej pomocy w postaci porady diagnostycznej oraz terapii.

Punkt finansowany w ramach Gminnego Programu Profilaktyki i Rozwiązywania Problemów Alkoholowych oraz Przeciwdziałania Narkomanii. (AM)

MGCK JELCZ-LASKOWICE NORDIC WALKING

Miejsko-Gminne Centrum Kultury w Jelczu-Laskowicach zaprasza na bezpłatne warsztaty NORDIC WALKING

20 kwietnia godz. 10.00
zbiórka przy Ośrodku Wypoczynkowym nad pierwszym Jelczańskim stawem

Zajęcia poprowadzi Master Instruktor INWA Nordic Walking MARGIN WRÓŃSKI

2 godziny zajęć

Zapraszamy do udziału osoby w każdym wieku, zarówno zaawansowane jak i stawiające pierwsze kroki w Nordic walking. Instruktor bezpłatnie wypożycza kije na czas trwania zajęć. Prosimy o zabranie dokumentu tożsamości. Pamiętajmy też, aby dostosować ubiór do warunków pogodowych.



WROCLAW/J-L
Komunikacja
zastępcza

Autobusy znów zastąpią pociągi

Rozkład jazdy komunikacji zastępczej

Obowiązuje w okresie 14 kwietnia - 08 czerwca 2013 r.

Zacznie obowiązywać od 14 kwietnia. Przerwa w ruchu pociągów spowodowana jest przebudową stacji Siechnice i Jelcz-Miłoszyce

Przerwa w ruchu na linii kolejowej 277 ma potrwać do 8 czerwca. Na ten czas wprowadzona będzie komunikacja zastępcza. Autobusy zastąpią pociągi obu przewoźników - Przewozów Regionalnych i Kolei Dolnośląskich. Za każdy pociąg pojadą dwa autobusy. Z Wrocławia do Jelcza-Laskowice przez Wrocław-Brochów, Siechnice, Czernicę Wrocławską i dalej przez Miłoszyce, z pominięciem przystanku Zakrzów-Kotowice. Dla podróżujących z tej stacji podstawiany będzie drugi autobus, którym dojadą do Siechnice, gdzie będą mogli się przesiąść do autobusu kursowego relacji Wrocław - Jelcz-Laskowice.

Analogiczne kursy będą odbywały się w drugą stronę.

(WK)

215 WROCLAW - JELCZ LASKOWICE													
Informacja o kursie													
km		KD-69520 2	KD-69520 2	KD-69722 2	KD-69722 2	KD-69724 2	KD-69724 2	KD-69726 2	KD-69726 2	R-66728 2	R-66728 2		
0	WROCLAW GLOWNY	o											
5,315	Wrocław Brochów		5.00		7.20		11.10		13.48		14.48		
11,113	Siechnice		5.10		7.30		11.20		13.58		14.58		
15,869	Zakrzów Kotowice		5.22	5.42	7.42	7.45	11.32	11.35	14.10	14.13	15.10	15.13	
18,367	Czernica Wroclawska		(5.57	(8.00	(11.50	(14.28	(15.28	
23,232	Jelcz Miloszyce		5.42	p	8.02	p	11.52	p	14.30	p	15.30	p	
26,114	JELCZ LASKOWICE	p	5.54		8.14		12.04		14.42		15.42		
			6.03		8.23		12.13		14.51		15.51		
ciąg dalszy													
Informacja o kursie													
km		R-66730 2	R-66730 2	R-66732 2	R-66732 2	R-66734 2	R-66734 2	KD-69736 2	KD-69736 2	R-66738 2	R-66738 2		
0	WROCLAW GLOWNY	o											
5,315	Wrocław Brochów		15.48		16.44		18.45		19.44		21.56		
11,113	Siechnice		15.58		16.54		18.55		19.54		22.06		
15,869	Zakrzów Kotowice		16.10	16.13	17.06	17.09	19.07	19.10	20.06	20.09	22.18	22.21	
18,367	Czernica Wroclawska		(16.28	(17.24	(19.25	(20.24	(22.36	
23,232	Jelcz Miloszyce		16.30	p	17.26	p	19.27	p	20.26	p	22.38	p	
26,114	JELCZ LASKOWICE	p	16.42		17.38		19.39		20.38		22.50		
			16.51		17.47		19.48		20.47		22.59		

Ⓚ kursuje od poniedziałku do piątku oprócz: 1, 3, 30.V;
Ⓛ kursuje codziennie oprócz: 1, 3, 30.V;

KD - kurs przewoźnika Koleje Dolnośląskie
R - kurs przewoźnika Przewozy Regionalne
Ⓚ - oznaczenie autobusowej komunikacji zastępczej

Obowiązuje w okresie 14 kwietnia - 08 czerwca 2013 r.

215 JELCZ LASKOWICE - WROCLAW													
Informacja o kursie													
km		R-60721 2	R-60721 2	KD-69723 2	KD-69723 2	R-60725 2	R-60725 2	R-60727 2	R-60727 2	KD-69729 2	KD-69729 2	KD-69731 2	KD-69731 2
0	JELCZ LASKOWICE	o											
2,882	Jelcz Miloszyce		5.09		6.08		6.29		7.09		8.44		12.18
7,747	Czernica Wroclawska		5.18		6.17		6.38		7.18		8.53		12.27
10,245	Zakrzów Kotowice		5.30		6.29		6.50		7.30		9.05		12.39
15,001	Siechnice		5.25	(6.30	(6.51	(7.31	(9.06	(12.40
20,799	Wrocław Brochów		5.40	5.50	6.45	6.49	7.06	7.10	7.46	7.50	9.21	9.25	12.55
26,114	WROCLAW GLOWNY	p	6.02	p	7.01	p	7.22	p	8.02	p	9.37	p	13.11
			6.12		7.11		7.32		8.12		9.47		13.21
ciąg dalszy													
Informacja o kursie													
km		KD-69733 2	KD-69733 2	R-60735 2	R-60735 2	R-60737 2	R-60737 2	R-60739 2	R-60739 2	KD-69741 2	KD-69741 2	R-60741 2	R-60741 2
0	JELCZ LASKOWICE	o											
2,882	Jelcz Miloszyce		14.56		15.57		17.34		18.16		20.50		20.50
7,747	Czernica Wroclawska		15.05		16.06		17.43		18.25		20.59		20.59
10,245	Zakrzów Kotowice		15.17		16.18		17.55		18.37		21.11		21.11
15,001	Siechnice		15.18	(16.19	(17.56	(18.38	(21.12	(21.12
20,799	Wrocław Brochów		15.33	15.37	16.34	16.38	18.11	18.15	18.53	18.57	21.27	21.31	21.31
26,114	WROCLAW GLOWNY	p	15.49	p	16.50	p	18.27	p	19.09	p	21.43	p	21.43
			15.59		17.00		18.37		19.19		21.53		21.53

Ⓚ kursuje od poniedziałku do piątku oprócz: 1, 3, 30.V;
Ⓛ kursuje od poniedziałku do soboty oprócz: 1, 3, 30.V;
Ⓛ kursuje codziennie oprócz: 1, 3, 30.V;
Ⓛ kursuje w Ⓚ oprócz 2, 31.V;

KD - kurs przewoźnika Koleje Dolnośląskie
R - kurs przewoźnika Przewozy Regionalne
Ⓚ - oznaczenie autobusowej komunikacji zastępczej

Ukraiński wieczór

OŁAWA
Spotkanie

Wszystkich zainteresowanych zapraszamy na „Wieczór Kultury Ukraińskiej”, który odbędzie się 17 kwietnia 2013, początek o godz. 18.30, przy ul. Kamiennej 4

Członkowie stowarzyszenia, którzy są or-

ganizatorami spotkania, zapowiadają występ artystyczny gości z Ukrainy oraz prezentację ich kultury i tradycji.

„Wieczór Kultury Ukraińskiej” organizowany jest w sali konferencyjnej, przy biurze stowarzyszenia „Porozumienie Wschód - Zachód”, w ramach Dnia Polsko-Ukraińskiego. Mogą w nim wziąć udział wszyscy chętni.

(KT)

Dla kombatantów na Kresach

POWIAT
Zbiórka darów

Prawie 100 kilogramów żywności dla rodaków na Wschodzie zebrały osoby skupione wokół inicjatywy „Rondo Żołnierzy Wyklętych dla Oławy”

Zbiórkę zorganizowano w ramach ogólnopolskiego projektu „Rodacy Bohaterom”. Prowadzi go od roku

2009 stowarzyszenie „Odra-Niemen”, we współpracy z różnymi organizacjami i ludźmi dobrej woli. W ciągu kilkunastu dni grupa młodych osób zebrała prawie 100 kilogramów żywności. Taki wynik był możliwy m.in. dzięki Barbarze Guglas, nauczycielce z LO nr 1, która wsparła inicjatywę, oraz osobom, które wzięły udział w całej akcji.

Organizatorzy tłumaczą, że nie przeprowadzili zapowiadanej zbiórki w markietach, ponieważ nie dostali na to zgody.

(MAG)



W czasie akcji „Rodacy Bohaterom” zebrano w powiecie oławskim prawie 100 kg żywności

OŁAWA

Niecodzienne wydarzenie

Mszę odpustową, odprowadzającą 7 kwietnia, w świątyni pw. Miłosierdzia Bożego, mógł oglądać cały świat

Od godz. 13.00 TV Polonia przeprowadziła bezpośrednią transmisję nabożeństwa. Program można było oglądać za pomocą satelity również na innych kontynentach.

W tym dniu obchodzone jest święto Miłosierdzia Bożego, a szczególnie w parafiach pod tym wezwaniem. Dzięki temu zaproszenie księdza dziekana Stanisława Bijaka do przewodniczenia uroczystości przyjął metropolita wrocławski, arcybiskup Marian Gołębiewski.

Oławski kościół na cały świat



Uroczystościom, transmitowanym na cały świat, przewodniczył arcybiskup Marian Gołębiewski

Msza rozpoczęła się procesją, w której uczestniczyli ministranci, lektorzy i księża z innych parafii w naszym powiecie. Ksiądz Stanisław

Bijak podkreślił, że to wyjątkowy okres, ponieważ z tym dniem rozpoczynają się uroczystości 25-lecia istnienia parafii. Parafianie mają za co dziękować, nie tylko za coraz piękniejszą świątynię, ale przede wszystkim za miłość do Boga. O znaczeniu miłosierdzia Bożego w codziennym życiu wierni mogli także posłuchać w kazaniu. Na koniec arcybiskup pozdrawiał wiernych, życząc miłosierdzia Bożego parafii i Oławie.

TEKST I FOT.:
MALWINA GADAWA
mgadawa@gazeta.olawa.pl



Przygotowania przed nabożeństwem



Przy ołtarzu zgromadziło się wielu kapłanów



Mszę transmitowała TV Polonia

Listy, polemiki, opinie

OPINIE PREZENTOWANE W TEJ RUBRYCE NIE ZAWSZE SĄ ZGODNE Z POGŁĄDAMI REDAKCJI

Wierni ze Stojanowa i Łopatyna mają wspólnego proboszcza

Tak się złożyło, że wierni z Łopatyna i Stojanowa - obecnie na Ukrainie - od dłuższego czasu mają wspólnego duszpasterza

W roku 1938 wikary z Łopatyna ks. Franciszek Kutrowski objął duszpasterstwo w Stojanowie, odległym od Łopatyna około 30 km. Stojanów znajduje się w pobliżu miasta powiatowego Radziechów i jest połączony linią kolejową 10 km ze Stojanowem.

W czasie II wojny światowej ks. Franciszek Kutrowski przeżywał różne cierpienia razem z wiernymi ze Stojanowa. To właśnie w Stojanowie nacjonaliści ukraińscy rozbrajali polskich żołnierzy, a niektórych zabijali.

W roku 1943 rozpoczęło się mordowanie Polaków. 16 lipca 1944 banderowcy zabili stojanowskiego proboszcza, ks. Franciszka Szarzewicza. Od tego czasu ks. Franciszek Kutrowski postanowił zamieszkać na plebanii w Radziechowie, gdyż wiedział, że banderowcy go poszukują. Ksiądz Kutrowski nadal opiekował się parafianami ze Stojanowa,

dojeżdżając z Radziechowa. 8 września 1944 Stojanów przeżywał napad banderowców na ludność polską, zamordowano wtedy 30 osób.

Wobec nasilającego się ludobójstwa, wielu Polaków uciekało ze Stojanowa do Polski centralnej. Takich uciekinierów było coraz więcej z powiatu radziechowskiego. Ksiądz Kutrowski pomagał im w załatwianiu formalności i uzyskaniu wagonów na wyjazd.

Wkrótce po zakończeniu II wojny światowej Polacy z Radziechowa i Stojanowa żyli nadal w strachu przed banderowcami. 10 czerwca 1945 wyjechało na Ziemię Odzyskaną 70 wagonów Polaków. Osiedlili się przeważnie w Oławie. Z tym transportem jechał także proboszcz radziechowski, ks. Tadeusz Pilawski. Ksiądz Franciszek Kutrowski wyjechał z pozostałymi Polakami z Radziechowa i Stojanowa 23 września 1945, również do Oławy, przywożąc ze sobą obiekty sakralne.

W 1952 zmarł w Oławie ksiądz proboszcz i dziekan Tadeusz Pilawski, a te funkcje objął po nim ks. Franciszek Kutrowski. Często odwiedzał swoich dawnych parafian z Łopatyna, mieszkających w Wójcicach koło Nysy.

Polacy przesiedleni z Kresów Wschodnich zostawili swój wielopokoleniowy dorobek materialny i kulturowy. Pozostały tam bliskie sercu kościoły i inne polskie pamiątki. Okupanci sowiecki i niemiecki niszczyli te skarby polskości. Szczególnie okupant sowiecki zamieniał kościoły i inne polskie budowle - na magazyny, muzea ateistyczne i inne obiekty. Niszczenie polskich pamiątek na Kresach Wschodnich przez sowieckiego okupanta trwało prawie 50 lat. Wiele kościołów całkowicie zniszczono, m.in. w Radziechowie. Tam kościół ocalał z pożogi wojennej, ale władza sowiecka kilka lat po wojnie nakazała go zburzyć. Po rozpadzie Związku Radzieckiego zaistniała możliwość odzyskania kościołów dla wiernych wyznania rzymskokatolickiego. Wówczas Polacy przesiedleni do Wójcic udali się do Łopatyna, aby wspólnym wysiłkiem z garstką pozostałych tam parafian odzyskać kościół. Ten zamiar udało się zrealizować. Kościół w Łopatynie odzyskano w 1991 roku, częściowo go wyremontowano, ponownie poświęcono i wznowiono działalność ewangelizacyjną.

Pierwszym duszpasterzem w Łopatynie po odzyskaniu ko-

ścioła był ks. Ludwik Kamilewski obecny proboszcz katedry w Łucku. W tym czasie na terenie powiatu radziechowskiego był czynny tylko kościół w Łopatynie. Księża często się zmieniali. Kolejny proboszcz, ks. Andrzej Szpak rozpoczął starania o odzyskanie kościoła w Stojanowie, a następny proboszcz ks. Marek Wojnarowski rozpoczął tam odprawianie nabożeństw. Obecny proboszcz łopatynski ks. Kazimierz Wysocki odprawia w Stojanowie stale nabożeństwa.

Jak wynika z dotychczasowej historii kościołów w Łopatynie, Radziechowie i Stojanowie, wierni mieli od dłuższego czasu wspólnego duszpasterza. Ta więź nadal istnieje bo obecny proboszcz w Łopatynie jest również proboszczem w Stojanowie. Przesiedleni Polacy z tych trzech miejscowości powinni ze sobą współpracować, aby wspólnym wysiłkiem nieść pomoc tym kościołom.

Obecny proboszcz w Łopatynie czyni starania, aby w Radziechowie powstała grupa wiernych rzymskokatolickich, którzy zapoczątkują budowę nowego kościoła. W Wójcicach, koło Nysy, powstało Stowarzyszenie Odnowienia Kościoła w Łopatynie, które utrzymuje

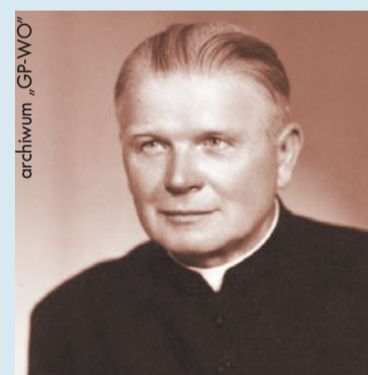

Ks. Franciszek Kutrowski

stałą więź z kościołami w Łopatynie i Stojanowie. Pragniemy, aby byli i obecni parafianie z Radziechowa i Stojanowa nawiązali łączność ze Stowarzyszeniem Odnowienia Kościoła w Łopatynie, z siedzibą w Wójcicach 137 b, aby skutecznie pomagać naszym kościołom na Kresach Wschodnich.

Stowarzyszenie zamierza organizować pielgrzymki do Łopatyna, Radziechowa i Stojanowa.

Podajemy kontakt: Stowarzyszenie Odnowienia Kościoła w Łopatynie im. J.Cichewicza, Wójcice 137 b, 48-385 Otmuchów, tel. 77-435-20-88, e-mail: kosciolopatyn@wp.pl.

JAN TOMASZEWSKI



**GRUPA
AZOTY**

Zaopatrzenie Rolnictwa
Andrzej Termena

SPRZEDAŻ NAWOZÓW wieloskładnikowych **PROMOCJA**

Rodzaj	BB/tona	a50+pal/tona
POLIFOSKA 21	1150 zł	1165 zł

oraz inne POLIFOSKI i AZOTY

SPRZEDAŻ HURTOWA: 601 379 171

Oddział Śleszów
Czynne 8-16, sb. 8-14
Tel. 71 311 48 82

Oddział Minkowice Oławskie
ul. Kościuszki 87
Czynne: 8-16, sb. 8-14
Tel. 71 318 66 26

psb MRÓWKA

Oddział Jelcz-Laskowice
PSB Mrówka,
ul. Belgijska 7
czynne 7-20, sb. 8-16
Tel. 71 318 80 49



PROFI CREDIT

Twoje pieniądze

POŻYCZKA BEZ BIK-U

- OD 1000 DO 10 000, DLA FIRM 50 000
- STAŁY DOCHÓD OD 800 zł netto, bez komornika

ZADZWOŃ 728 874 306 INFOLINIA 801 700 999

DORADCA - ZAWÓD Z PRZYSZŁOŚCIĄ

Pracowałeś w Chwilówkach, Ubezpieczeniach lub innej firmie pozabankowej?

Czcesz dobrze zarobić? **MAMY PRACĘ DLA CIEBIE - ZADZWOŃ 728 874 306**



Budomet-okna

Oława ul. Opolska 7, tel. 71 313 21 34, fax 71 318 76 93

www.budomet.pl

OKNA

BEZOŁOWIOWE
5 komorowe pcv

szyby dwukomorowe

U=0,7 W/m²

ALUMINIUM

- FASADY
- OGRODY ZIMOWE
- DRZWI
- wahadłowe
- automatyczne
- składane

KONSTRUKCJE
NIETYPOWE

BRAMY

GARAŻOWE, PRZEMYSŁOWE
- segmentowe, uchylne
- automatyka

**ROLETY, PARAPETY
MARKIZY, DRZWI**

ogrodzenia

OKNA PVC

www.polokno.pl



greenline

SYSTEMY BEZOŁOWIOWE 5-KOMOROWE



KÖMMERLING



SALAMANDER



Brüggmann

Ratowice k. Jelcza-Laskowic

ul. Odrzańska 42

tel. 71 318 91 84, tel./fax 71 31891 37

e-mail: biuro@polokno.pl

NIE DAJ SIĘ WYŁĄCZYĆ!

Kup dekodery **DVB-T**
do odbioru **bezpłatnej**
naziemnej telewizji cyfrowej.



TELEWIZJA INTERNET TELEFON



DVB-T

**DOLBY
DIGITAL**

HD

EPG

HDMI

**Dodatkowe
kanały kodowane
w prezencie.**

„Dodatkowe kanały kodowane w prezencie” oznacza bezpłatny dostęp na czas oznaczony do kanałów kodowanych Pakietu Ekstra w promocji płatnej usługi TV Mobilna. Szczegóły w „Promocyjnych warunkach aktywacji TV Mobilna” dostępnych na www.cyfrowypolsat.pl lub u Sprzedawców. Usługa TV Mobilna jest ograniczona terytorialnie do miejsc objętych zasięgiem sygnału. Cyfrowy Polsat nie ponosi odpowiedzialności za zasięg i jakość odbioru kanałów ogólnodostępnych w bezpłatnej naziemnej telewizji cyfrowej. Dolby i symbol podwójnego D są zarejestrowanymi znakami towarowymi Dolby Laboratories. DVB and DVB logos are trademarks of the DVB Project.

**POLSKI
PRODUKT**

www.cyfrowypolsat.pl

Autoryzowane Punkty Sprzedaży Cyfrowego Polsatu

Oława, ul. Krótka 1, tel. 71 303 29 66

Jelcz-Laskowice, ul. Chabrowa 14, tel. 71 318 36 08

OŁAWA

Podsumują

Od 18 do 28 kwietnia odbędzie się finał tej akcji, zorganizowanej przez Hospicjum Domowe „Caritas” Archidiecezji Wrocławskiej

Tegorocznej, czwartej edycji tej imprezy towarzyszy hasło pt.: „Być oknem dla hospicjum”. Nawiązuje ono do historii powstania pierwszej tego typu placówki w Europie.

Program finału rozłożony jest na pięć dni. W czwartek 18 kwietnia, o godz. 17.00, w restauracji „Grażka”, odbędzie się „Wieczór przy świecach”. Tam zostanie roz-

„Pola nadziei” zakwitną w powiecie

strzygnięty konkurs na małą formę literacką. 19 kwietnia o godz. 12.00, w Sali Ryckerskiej, nastąpi uroczyste rozpoczęcie akcji. W sobotę 20 kwietnia o godz. 11.00, sprzed siedziby „Caritas”

w Oławie, pl. Piastów 6, wyruszy rajd rowerowy. Dzień potem odbędzie się publiczna zbiórka pieniędzy na rzecz podopiecznych oławskiego hospicjum. W niedzielę 28 kwietnia o godz. 18.00 od-

będzie się podsumowanie akcji, na nim zagrają koncert oławskie zespoły.

MALWINA GADAWA
mgadawa@gazeta.olawa.pl



Adam Dziadura, dyrektor oławskiego hospicjum zachęca do wzięcia udziału w akcji

OGŁOSZENIE o zmianie uchwały w sprawie przystąpienia do sporządzenia miejscowego planu zagospodarowania przestrzennego wsi Wierzbnno w gminie Domaniów

Na podstawie art. 18 ust. 2 pkt. 15 ustawy z dnia 8 marca 1990 r. o samorządzie gminnym (t.j. DzU z 2001 r., Nr 142, poz. 1591 ze zm.) oraz w związku z art. 17 pkt 1 ustawy z dnia 27 marca 2003 r. o planowaniu i zagospodarowaniu przestrzennym (t.j. Dz.U.z 2012 r. poz. 647 ze zm.) zawiadamiam o podjęciu przez Radę Gminy Domaniów uchwały nr XXX/198/13 z dnia 26 marca 2013 r. w sprawie zmiany uchwały o przystąpieniu do sporządzenia miejscowego planu zagospodarowania przestrzennego wsi Wierzbnno w gminie Domaniów.

Zmianie ulega załącznik graficzny do uchwały Nr VIII/49/11 Rady Gminy Domaniów z dnia 31 maja 2011 r. w sprawie przystąpienia do sporządzenia miejscowego planu zagospodarowania przestrzennego wsi Wierzbnno w gminie Domaniów, zmienionej uchwałą Nr XVIII/104/12 Rady Gminy Domaniów z dnia 23 lutego 2012 r., poprzez wyłączenie z granic obszaru objętego planem terenów, dla których nie uzyskano zgody Ministra Rolnictwa i Rozwoju Wsi na zmianę przeznaczenia gruntów rolnych na cele nierolnicze.

mgr inż. Dorota Swadek-Schneider
Wójt Gminy Domaniów

OGŁOSZENIE BURMISTRZA MIASTA OŁAWA o przystąpieniu do sporządzenia miejscowego planu zagospodarowania przestrzennego obszaru położonego w rejonie ulic Portowej i Jana Dzierżonia w Oławie

Na podstawie art. 17 pkt. 1 ustawy z dnia 27 marca 2013 r. o planowaniu i zagospodarowaniu przestrzennym (Dz. U. z dnia 12 czerwca 2012 r. poz. 647) zawiadamiam o podjęciu przez Radę Miejską w Oławie uchwały Nr XXXIII/233/13 z dnia 28 marca 2013 r. o przystąpieniu do sporządzenia miejscowego planu zagospodarowania przestrzennego obszaru położonego w rejonie ulic Portowej i Jana Dzierżonia w Oławie.

Zainteresowani mogą składać wnioski do wyżej wymienionego planu miejscowego.

Wnioski należy składać na piśmie w Urzędzie Miejskim w Oławie, pl. Zamkowy 15 w terminie do dnia 6.05.2013 r.

Wniosek powinien zawierać nazwisko, imię, nazwę i adres wnioskodawcy, przedmiot wniosku oraz oznaczenie nieruchomości, której dotyczy.

Burmistrz Miasta Oława



OKNA PCV

PRODUKCJA - MONTAŻ

RATY

PARAPETY * ROLETY

W standardzie:

- zaczepek antywłamaniowy
- szyba termoizolacyjna U-1,1
- blokada antyzatraskowa
- blokada klamki
- mikrowentylacja
- okucia Winkhaus
- szare uszczelki

SCHÜCO
INTERNATIONAL
CORONA

Ratowice, ul. Wrocławska 54 (przy kościele), tel./fax: 71 318 91 77, tel. 606 645 107

BER-POL OKNA Z OŁAWY

• okna • drzwi • parapety • bramy garażowe • rolety

55-200 Oława, ul. Chrobrego 20

(obok delikatesów ARIA)

telefon (biuro Oława) 791 765 080, telefon 792 013 808

50-540 Wrocław, ul. Orzechowa 2a lok. 30

telefon (biuro Wrocław) 535 757 828

internet: www.ber-pol.pl e-mail: biuro@ber-pol.pl

KURS ZAWÓD



www.szoleniakursy.com

- kierowca wózków jezdniowych (certyfikat angielski i niemiecki)
- obsługa suwnic, wciągników żurawi (HDS)
- elektroenergetyczne SEP (1,2,3)
- spawalnicze - podnoszenie kwalifikacji
- podesty ruchome przejezdne
- kosy i piły spalinowe
- BHP, inne na zlecenie również w zakładzie pracy

tel. 71-313-21-21
tel./fax 71-393-10-08
kom. 691-716-663
kom. 691-716-555

KURSY ZAKŁAD DOSKONAŁENIA ZAWODOWEGO



1. Wózek widłowy
2. Komputerowy - nabór
3. Prawo jazdy kat. B
4. BHP i inne
5. Pieczęć i palaczk c.o.
6. Pedagogiczny
7. Kasy fiskalne, minimum sanitarne - nabór
8. Przewóz materiałów niebezpiecznych ADR
9. Udzielania pierwszej pomocy
10. Kurs kwalifikacyjny na tytuł robotnika wykwalifikowanego lub mistrza w zawodzie handlowiec, kucharz i inne

OŁAWA, ul. 1 Maja 44, tel. 71 313 25 99



Szukasz mieszkania lub domu w Oławie?

NOWA
INWESTYCJA

www.europacific.pl

tel. 71 303 39 01

Biuro sprzedaży:
55-200 Oława, ul. Wiosenna 2/16

europacific

Bezwypadkowe sprzedam, stan bardzo dobry

OŁAWA

Uważajcie na handlarzy!

Auto z komisju miało być bezwypadkowe. Parę miesięcy po zakupie, koła odmówiły posłuszeństwa i pojazd dachował z nowym właścicielem w środku. Dopiero po tym wszystkim okazało się, jaką drogę przeszedł samochód, by udawać „prawie nowkę”

Państwo Z. z podoławskiej wsi wypatrzyli to auto w jednym z komisjów na terenie naszego powiatu w 2009 roku. Wyglądało bardzo dobrze. W ogłoszeniu internetowym wyczytali, że renault megane jest z 2003 roku, sprowadzone z Niemiec, „stan bdb, bezwypadkowe, nie wymaga dodatkowego wkładu finansowego”. Kupili je za 20 tys. zł. Parę miesięcy potem, gdy za kierownicą siedział pan Z., koła na ostrym zakręcie odmówiły posłuszeństwa i auto dachowało. Na szczęście prędkość było niewielka - zaledwie 30 km/godz. Aż strach pomyśleć, co by się stało, gdyby pojazd jechał np. 90 km/godz.!

- Ze względu na stan pojazdu narażona zostałam wraz z mężem i dwuletnim synem na bezpośrednie niebezpieczeństwo utraty życia lub zdrowia - ocenia pani Z., która formalnie była właścicielką feralnego pojazdu. - Na zakręcie mąż skręcił kierownicę, ale koła nie reagowały, wypadł z drogi, dachował, doznał urazu ręki.

Rzeczoznawca, którego poprosiła o ocenę, nie miał wątpliwości, że auto „było bite” i dokonano w nim licznych przeróbek. Właścicielka renaulta skierowała sprawę do sądu. Chciała zwrotu swoich pieniędzy z odsetkami oraz dodatkowo poniesionych kosztów - w sumie ponad 21 tys. zł. Ponieważ właściciel komisju nie chciał uwzględnić reklamacji, uznała, że została oszukana, bo zapłaciła za towar inny niż w umowie.

Szmaty zamiast poduszki

Biegły sądowy potwierdził, że blokada kół spowodowana była pęknięciem wadliwie spawanej obudowy



Bezwypadkowe? Stan bardzo dobry? Tak auto wyglądało we francuskim komisju, skąd do Oławy przyjechało, by przejść „cudowną” metamorfozę

przekładni kierowniczej - i to w zasadzie wystarczyło, by uznać, że w chwili sprzedaży auto wcale nie było bezwypadkowe. Gdyby jednak ktoś jeszcze miał wątpliwości, biegły wskazał, że auto było pełne ukrytych wad. Miejsce po poduszce powietrznej wypełniono szmatami, brakowało poduszki pasażera, która najprawdopodobniej wybuchła podczas wypadku. Ktoś ingerował w układ elektroniczny, aby nie sygnalizował braku poduszek, szyba przednia była nieoryginalna. Na dodatek auto było fabrycznie dwuosobowe (tak też było w dowodzie rejestracyjnym, natomiast wewnątrz z tyłu przerobiono tak, że spod kanapy wystawały dwa metalowe kształtowniki. - Elementy nie są oryginalnym wyposażeniem pojazdu, mogą powodować uszkodzenia ciała osób, które znajdowałyby się na tylnej kanapie - mówił biegły. - To auto w takim stanie nie powinno przejść badania diagnostycznego. Zostało nieprofesjonalnie przygotowane do przewozu pięciu osób. Nie powinno być dopuszczone do ruchu.

Biegły wycenił, że realna wartość auta w dniu zakupu pojazdu przez państwo Z. wynosiła ok. 12 tys. zł.

- Zastanawiam się, jak takie auto przeszło badania techniczne w stacji diagnostycznej? - pyta pani Z. Bo przeszło i to nawet dwukrotnie. Pierwszy raz tuż przed zakupem, a drugi raz, gdy okazało się, że skończyła się ważność przeglądu technicznego. Za każdym razem

20 tys. zł

kosztowało to samo auto w oławskim komisju, odpowiednio „spręparowane”

oławski diagnosta z uprawnieniami dopuścił auto do ruchu. Potem zeznawał, że badania były pobieżne, bo... auto było zabudowane od spodu, o czym lojalnie informował nowych właścicieli.

Właściciel komisju też nie ma sobie nic do zarzucenia, bo przecież pani Z. była na stacji diagnostycznej, a o tym, że auto ma cztery poduszki zamiast sześciu, informował. Uprzedzał też, że pojazd był „lekkostuknięty” na parkingu, ale został skutecznie naprawiony. Jego zdaniem podczas transakcji nikt nie zgłaszał uwag, a on niczego nie zataił. Auto kupił wcześniej od przyjaciela - Daniela z Wałbrzycha, zajmującego się handlem autami. - Nic nie wiedziałem o ewentualnych wadach - mówił przed sądem. - Sam zresztą proponowałem kupującemu, aby udali się na stację diagnostyczną, która rozwieje wątpliwości, co do stanu pojazdu.

Wyrok - oddać

Pierwszy wyrok zapadł w styczniu 2012. Sąd w Oławie zasądził od właściciela komisju 21 tys. zł, wraz z odsetkami, plus 4,5 tys. zł tytułem zwrotu kosztów postępowania.

Korzystając z tzw. ustawy konsumenckiej, uznał, że to nie klient, a właściciel komisju powinien być profesjonalistą. To on powinien wiedzieć, co to znaczy „auto bezwypadkowe, w bardzo dobrym stanie”. Tymczasem, zdaniem sądu, właściciel komisju nie zrobił nic, aby sprawdzić faktyczny stan sprzedawanego pojazdu, a auto miało liczne wady fizyczne, prawne i ukryte. Jego stan był niezgodny z zawartą umową, dlatego też odstępowanie pani Z. od umowy było skuteczne.

Pozwany nie zgodził się z wyrokiem, ale Sąd Okręgowy we Wrocławiu odrzucił apelację - jedynie nieco zmniejszył kwotę zwrotu kosztów postępowania i zasądził do ok. 20,5 tys. zł.

Czy właściciel komisju zapłacił? - Nie wykonał wyroku sądu i nie oddał nam pieniędzy - mówi pan Z. - Podobno już nic nie ma, wyrejestrował firmę, choć dawna nazwa jest na reklamach i auta nadal stoją na firmowym parkingu.

Sprawa jest u komornika. Właściciel komisju zgodził się na egzekucję z posiadanego majątku, o ile uda się go zbyć.

Oszukali?

To nie koniec perypetii sądowych. Problemem zajęła się oławska prokuratura. Parę tygodni temu trafił do oławskiego sądu akt oskarżenia przeciwko właścicielowi oławskiego komisju, jego pomocnikowi Łukaszowi, oraz Danielowi z Wałbrzycha. Prokuratura zarzuca im, że „działając wspólnie i w porozumieniu, w celu osiągnięcia korzyści majątkowej, doprowadzili do niekorzystnego rozporządzenia mieniem” mieszkanki podoławskiej wsi, bo wstawili do komisju i sprzedali za 20 tys. zł auto z ukrytymi wadami, podczas gdy rzeczywista wartość pojazdu wynosiła 12 tys. zł. Za taki czyn grozi kara pozbawienia wolności od 6 miesięcy do 8 lat.

Oskarżeni nie przyznają się, a kolejne materiały w tej sprawie dają nowe światło na dotychczasowe ustalenia sądu. To pokazuje, jak bardzo wszystko jest pogmatwane i jak trudno będzie teraz dojść do prawdy.

8 tys. zł

kosztował we Francji wrak auta

Nie takie proste

W aktach sprawy znajduje się np. zeznanie Daniela z Wałbrzycha, że sprowadził auto „chyba z Francji, w stanie nieuszkodzonym”. Na dowód tego przedstawił umowę kupna/sprzedaży, mówiącą o tym, że auto kupiono za 2 tys. euro, 11 stycznia 2008 w... Monachium. Tymczasem prokuratura dotarła do umowy z tego samego dnia, ale zawartej we Francji. Według niej auto kupiono w komisju, było po wypadku, a koszt naprawy oszacowano na 10 tys. euro, przy wartości odtworzeniowej 3,5 tys. euro. Ponieważ nie opłacało się go remontować, wrak wstawiono do komisju, skąd za 2 tys. euro kupił je Daniel z Wałbrzycha. A umowa z Monachium? Prawdopodobnie jest fałszywa.

Dziś, gdy sprawa - tym razem karna - ponownie trafiła do sądu, inaczej tłumaczy się właściciel komisju. Zeznaje, że faktycznie to tę trefną megankę sprzedawał jego pomocnik Łukasz, a komisj jedynie pośredniczył, za co on wziął 300 zł prowizji. Mówi, że po wyroku w sprawie cywilnej rozmawiał z Łukaszem, aby ten zwrócił pieniądze pani Z., ale pomocnik mówił mu, że „nie ma go w żadnych dokumentach”, więc to go nie interesuje.

A co z oławskim diagnostą, który dopuścił takie auto do ruchu? Jego sprawę prokuratura wyłączyła do oddzielnego postępowania. Podobnie jak ewentualny zarzut narażenia klientów komisju na bezpośrednie niebezpieczeństwo utraty zdrowia lub życia.

JERZY KAMIŃSKI
jkaminski@gazeta.olawa.pl

PRZEKAŻ 1% PODATKU **POMÓŻ MI W WALCE Z CHOROBA**
KRS 0000050135
CEL SZCZEGÓŁOWY
"1% GABRYŚIA"
Możesz również wpłacić darowiznę na moje subkonto w fundacji:
Dolnośląska Fundacja
Rozwoju Ochrony Zdrowia we Wrocławiu
ul. Lotnicza 37, 54-154 Wrocław
Bank Pekao S.A., I Oddział Wrocław
45 1240 1994 1111 0000 2495 6839
"Na leczenie i rehabilitację GABRYŚI"

KAMPANIA ORGANIZOWANA PRZEZ



Ministerstwo
Administracji
i Cyfryzacji

UWAGA!



Już wkrótce kolejne wyłączenia naziemnej telewizji analogowej

Od listopada 2012 roku trwa w Polsce proces cyfryzacji telewizji naziemnej. Od tego czasu, etapami, w kolejnych rejonach kraju wyłączana zostaje naziemna telewizja analogowa. Już wkrótce cyfrowy sygnał zastąpi w całej Polsce sygnał analogowy. Zgodnie z *ustawą z dnia 30 czerwca 2011 r. o wdrożeniu naziemnej telewizji cyfrowej* ostateczny termin wyłączenia emisji analogowej to 31 lipca 2013 r. Ale już dzisiaj można odbierać kilkanaście programów i to w lepszej, cyfrowej jakości. Za nami 3 etapy wyłączeń telewizji analogowej.

Najbliższymi wyłączeniami – w dniu 22 kwietnia objęte zostaną obszary w części województw: śląskiego, małopolskiego, dolnośląskiego, opolskiego, łódzkiego oraz poszczególnych gmin z województwa świętokrzyskiego, podkarpackiego, wielkopolskiego. Sprawdź kiedy w Twojej miejscowości!

Harmonogram wyłączenia emisji analogowych uwzględnia poniższe nadajniki główne: Częstochowa/Wręcycza Wielka, Częstochowa/Bleszno, Kłodzko/Czarna Góra, Opole/Chrzelice, Rabka/Luboń Wielki, Szczawnica/g. Przechyba, Tarnów/g. Św. Marcina, Wrocław/Ślęza, Wrocław/Zórawina, Zakopane/Gubałówka.

Należy pamiętać, że wyłączenia dotyczyć będą także tych mniejszych nadajników, które retransmitują sygnał z nadajników głównych, z których odbiór jest w danych miejscach utrudniony.

Najwyższy czas, aby upewnić się, czy mamy wszystko, aby odbierać telewizję cyfrową. Widzowie, którzy nie wyposażą się we właściwy sprzęt do jej odbioru, utracą możliwość odbierania telewizji naziemnej.

Co to jest naziemna telewizja cyfrowa i dlaczego ją wprowadzamy

- Naziemna telewizja cyfrowa to telewizja odbierana za pomocą tradycyjnych, indywidualnych anten naziemnych, np. kierunkowych lub popularnych siatkowych czy też anten zbiorowych przystosowanych do jej odbioru. Zmiana techniki nadawania telewizji naziemnej z dotychczasowej analogowej na cyfrową pozwala na znaczne zwiększenie oferty programowej, za sprawą oszczędniejszego wykorzystania częstotliwości. Dzięki temu na jednym kanale można nadać kilka programów w miejsce jednego – analogowego, jak miało to miejsce do tej pory.
- Wprowadzanie naziemnej telewizji cyfrowej wynika z postanowień Regionalnej Konferencji Radiokomunikacyjnej, której członkiem jest Polska. Zwolnione po naziemnej telewizji analogowej częstotliwości będą wykorzystane w przyszłości, m.in. do nadawania kolejnych programów telewizji naziemnej lub Internetu.

Co jest potrzebne aby odbierać naziemną telewizję cyfrową

- Do odbioru naziemnej telewizji cyfrowej potrzebny jest specjalny dekoder zgodny ze standardem DVB-T MPEG-4, wbudowany w telewizor lub zewnętrzny w formie przystawki (tzw. set-top-box) podłączony do telewizora oraz tak jak dotychczas antena naziemna.
- Widzowie korzystający ze starszych typów telewizorów, np. kineskopowych, aby odbierać nowoczesną naziemną telewizję cyfrową, powinni zakupić w sklepie RTV dekoder DVB-T MPEG-4, a następnie podłączyć go do telewizora za pomocą dostępnych z tyłu obudowy gniazd. Najpopularniejszym sposobem podłączenia dekodera w tym przypadku jest użycie gniazda EURO. Posiadacze telewizorów z wbudowanym dekodere DVB-T MPEG-4 nie muszą się martwić, gdyż ich telewizor jest przystosowany do odbioru naziemnej telewizji cyfrowej. W obu przypadkach należy pamiętać o antenie, którą podłączamy do gniazda antenowego dekodera – jeżeli używamy telewizora starszego typu – lub do gniazda antenowego telewizora – dotyczy telewizorów z wbudowanymi fabrycznie dekodereami.
- Posiadacze kilkuletnich nowoczesnych telewizorów cyfrowych, np. LCD i Plazma powinni upewnić się, czy ich telewizor odbierze naziemną telewizję cyfrową. Nieco starsze modele telewizorów cyfrowych posiadają bowiem wbudowany dekoder DVB-T MPEG-2, który niestety nie umożliwi poprawnego odbioru naziemnej telewizji cyfrowej nadawanej w Polsce. W tym wypadku konieczne jest dokupienie do telewizora zewnętrznego dekodera DVB-T MPEG-4 i podłączenie go np. używając cyfrowe gniazdo HDMI.
- Zamiast dekodera można także dokupić specjalny moduł DVB-T MPEG-4 i podłączyć go do gniazda CI telewizora. Jednakże nie wszystkie telewizory posiadają takie gniazdo więc przed zakupem należy się o tym upewnić. Naziemną telewizję cyfrową można odbierać także na komputerze używając zewnętrznego dekodera DVB-T MPEG-4, który należy podłączyć np. do gniazda USB komputera.
- We wszystkich wymienionych przypadkach należy pamiętać o właściwej antenie. Do odbioru potrzebna jest antena naziemna, np. kierunkowa, popularna siatkowa czy też zbiorowa pod warunkiem jej prawidłowego dostosowania. Należy pamiętać, że anteny pokojowe sprawdzają się tylko w dogodnych warunkach lokalnych, tj. w bliskich odległościach od nadajnika, korzystnym ukształtowaniu terenu itp. Antena powinna obsługiwać pasmo UHF, tj. kanały 21–69. Jeżeli obecnie posiadana antena zapewni dobrą jakość obrazu i dźwięku, to prawdopodobnie nie ma potrzeby wymieniać anteny.
- Koszt zakupu dekodera, to wydatek około 100–250 zł. Natomiast ceny anten kształtują się pomiędzy 50–200 zł.
- Anteny satelitarne nie umożliwiają odbioru naziemnej telewizji cyfrowej.

Obowiązki sprzedawców

- Dzięki ustawie o wdrożeniu naziemnej telewizji cyfrowej obecnie nie trzeba się martwić, o to czy kupowany przez nas telewizor lub dekoder jest przystosowany do poprawnego odbioru telewizji cyfrowej. Zgodnie z tą ustawą sprzedawca będzie musiał poinformować klienta przez zakupem, o tym że oferowany przez niego sprzęt nie służy do odbioru cyfrowej telewizji.
- Gdyby mimo wszystko zdarzyło się, że kupiony przez nas sprzęt nie spełnia wymogów technicznych do odbioru naziemnej telewizji cyfrowej i nie zostaliśmy o tym fakcie uprzednio poinformowani, należy zgłosić sprawę do Inspektoratu Inspekcji Handlowej i Urzędu Ochrony Konkurencji i Konsumentów.

Uwaga na naciągaczy i oszustów

- W związku z trwającym procesem cyfryzacji telewizji naziemnej niektórzy nieuczciwi akwizytorzy i sprzedawcy, powołując się na nieprawdziwe informacje, namawiają do kupna odbiorników satelitarnych i podpisywania umów abonamentowych, strasząc, że są one niezbędne do odbioru naziemnej telewizji cyfrowej.
- Nieuczciwi sprzedawcy, aby przekonać do zakupu swojej oferty, informują np. że jeżeli konsument nie kupi oferowanego przez nich dekodera satelitarnej platformy cyfrowej, nie będzie miał dostępu do telewizji. Niektórzy podając się za przedstawicieli Telewizji Polskiej wmawiają np., że już niedługo za korzystanie z analogowej telewizji trzeba będzie płacić dziesięciokrotnie wyższy niż obecnie abonament radiowo-telewizyjny.
- Informacje te są rzecz jasna nieprawdziwe. Trzeba zatem dokonywać przemyślanych zakupów. Zaleca się dokonywanie zakupów w zaufanych punktach sprzedaży.

- Warto także pamiętać, że konsument, który zawarł umowę na odległość (np. kupił dekoder i podpisał umowę abonamentową), ma prawo do odstąpienia od umowy bez podania przyczyny. Jest ono jednak ograniczone w czasie i przysługuje jedynie przez 10 dni. W razie zaistnienia takiej sytuacji zalecany jest także kontakt z Urzędem Ochrony Konkurencji i Konsumentów.

Oferta programowa

- W ofercie naziemnej telewizji cyfrowej, w zależności od obszaru, są dzisiaj dostępne następujące programy TV nadawane w tzw. multipleksach (MUX), czyli cyfrowych pakietach programowych:
 - w multipleksie MUX-1: TVP1 HD, TVP2, TVP INFO, Polo TV, ESKA TV, ATM Rozrywka TV, TTV;
 - w multipleksie MUX-2: Polsat, Polsat Sport News, TVN, TVN7, TV Puls, Puls 2, TV4, TV6;
 - w multipleksie MUX-3: TVP1, TVP2 HD, TVP INFO, TVP Kultura, TVP Historia, TVP Polonia.
- Oprócz bogatszej oferty programowej, widz otrzyma także dostęp do dodatkowych usług, takich jak: możliwość wyboru kilku ścieżek dźwiękowych, np. w kilku językach, w tym także audiodeskcypcji dla osób niewidomych i niedowidzących oraz dźwięku przestrzennego, a także napisów.
- Naziemna telewizja cyfrowa jest wdrażana stopniowo, w związku tym wymienione programy i usługi nie są jeszcze dostępne w całej Polsce.
- Oferta programowa naziemnej telewizji cyfrowej jest bezpłatna.** Poza abonamentem RTV z tytułu posiadania odbiornika nie istnieją dodatkowe opłaty abonamentowe, tak jak w przypadku płatnych platform kablowych lub satelitarnych.

Wyłączenie naziemnej telewizji analogowej

Po 22 kwietnia następne wyłączenia emisji analogowych nastąpią:

- 20 maja br.** na obszarze w części województw: śląskiego, małopolskiego, kujawsko-pomorskiego, wielkopolskiego, zachodniopomorskiego, pomorskiego, łódzkiego.
Harmonogram wyłączenia emisji analogowych uwzględniać będzie poniższe nadajniki: Białogard/Ślawoborze, Bydgoszcz/Trzeciewiec, Człuchów/ul. Szkolna, Gniezno/Chojna, Kalisz/Chelmece, Kalisz/Mikstat, Katowice/Kosztowy, Konin/Żółwieniec, Koszalin/Gołogóra, Kraków/Chorągiewka, Łęborz/Śkórowo Nowe, Łobez/Toporzyc, Łódź/Komin EC-4, Piła/Rusinowo, Słupsk/ul. Banacha, Świnoujście/ul. Chrobrego.
 - 17 czerwca br.** na obszarze w części województw podlaskiego, podkarpackiego, mazowieckiego, świętokrzyskiego, lubelskiego, warmińsko-mazurskiego
Harmonogram wyłączenia emisji analogowych uwzględniać będzie poniższe nadajniki główne: Białystok/Krynice, Bieszczady/g. Jawor, Ciechanów/ul. Monte Cassino, Dęblin/Ryki, Kielce/Św. Krzyż, Lublin/Boży Dar, Lublin/Piaski, Olsztyn/Pieczewo, Opoczno, Płock/Rachocin, Przemyśl/Tatarska Góra, Siedlce/Iosice, Suwałki/Krzemianucha, Zamość/Tarnawatka.
 - 23 lipca br.** na obszarze w części województw dolnośląskiego, podkarpackiego, mazowieckiego, warmińsko-mazurskiego.
Harmonogram wyłączenia emisji analogowych uwzględniać będzie poniższe nadajniki: Gizycko/Miłki, Jelenia Góra/Śnieżne Kottły, Leżajsk/Giedlarowa, Lubań/Nowa Karczma, Łomża/Szosa Zambrowska, Ostrołęka/ul. Kopernika.
- Należy pamiętać, że wyłączenia dotyczyć będą także tych mniejszych nadajników, które retransmitują sygnał z nadajników głównych, z których odbiór jest w danych miejscach utrudniony.

Kogo dotyczy zmiana nadawania analogowego na cyfrowe?

- Proces cyfryzacji telewizji naziemnej dotyczy przede wszystkim użytkowników, którzy korzystają z naziemnych anten telewizyjnych. W zależności od warunków lokalnych, tj. odległości od nadajnika, ukształtowania terenu, wysokości zabudowań w pobliżu itp. mogą to być anteny pokojowe, zewnętrzne montowane na elewacjach budynków lub balkonach albo też zbiorcze anteny umieszczane na dachach budynków wielorodzinnych. Telewizją naziemną jest też sygnał odbierany przez anteny przenośne i mobilne (np. w przyczepach kempingowych).
- Nie są natomiast telewizją naziemną sygnały odbierane za pomocą anten satelitarnych, TV kablowej oraz IPTV, czyli odbiór oparty na protokole IP (Internet).
- Abonenci korzystający wyłącznie z satelitarnych platform cyfrowych lub kablówki, którzy nie są zainteresowani odbiorem programów za pośrednictwem telewizji naziemnej, nie muszą martwić się o cyfryzację, ponieważ ten proces ich nie dotyczy (nie muszą dokonywać żadnych zmian).

Szczegółowe informacje o procesie cyfryzacji telewizji naziemnej, w tym o wyłączanych nadajnikach, można uzyskać na stronie **www.cyfryzacja.gov.pl** oraz dzwoniąc na bezpłatną infolinię **800 007 788**

Przeczytaj koniecznie – co powinieneś wiedzieć, żeby dalej oglądać telewizję naziemną

STANOWICE/WRO-
CŁAW

Nowy projekt

Minęło ponad 50 lat od prezentacji syreny sport. Teraz Rafał Czubaj, mieszkaniec Stanowic, chce zaprezentować jej nowe wcielenie. Auto ma nie odbiegać wyposażeniem i osiągnięciami od sportowych samochodów klasy premium, jednak swoim designem nawiązywać do poprzedniczki

Ma 22 lata. Studiuje na Politechnice Wrocławskiej mechanikę i budowę maszyn. Wcześniej brał udział w projekcie grupy wrocławskich studentów, którzy pracują nad modelem nowej warszawy.

Symbol marzeń

Pomysł o zaprezentowaniu nowego projektu syreny sport pojawił się dwa tygodnie temu. - *Ma to być auto oparte o własną konstrukcję, w żadnym wypadku nie ma to być projekt istniejącego już auta, tylko ubranego w nowy design* - mówi Rafał.

Dlaczego akurat syrena sport? - *Jest to zupełnie inne auto, niż popularna syrenka, którą znamy z polskich dróg - tłumaczy Rafał. - Projekt syreny sport był innowacyjny i bardzo odważny jak na lata, w których był realizowany. Auto nazywano w Kanadzie „Polską Corvetta”*,

Syrena sport - nowe wcielenie

a we Włoszech mówiono o nim „Najpiękniejsze auto z żelaznej kurtyny”. Wyprzedzało swoją epokę designem i śmiałością konstrukcji. Samochód owiany pewną legendą, mitycznością, był symbolem marzeń w okresie PRL. Niestety, ze względu na czasy, w jakich był tworzony, nie został wdrożony do seryjnej produkcji, a jedyny egzemplarz zniszczono wraz z dokumentacją.

Dziś, po ponad 50 latach od prezentacji syreny sport, mieszkaniec Stanowic chce przedstawić jej nowe wcielenie. Auto ma mieć nowoczesny design, połączony z charakterystycznymi cechami legendarnego samochodu.

Szybka i stylowa

Razem z Rafałem nad projektem pracuje Pawło Burkatsky, projektant samochodowy i designer. Zaprojektował wygląd karoserii i wnętrza pierwszego polskiego samochodu arrinera hussarya oraz torowego samochodu wyścigowego „stealth b7”. W tworzonym przez nich projekcie syreny, nadwozie będzie ręcznie wykonane, z lekkich i wytrzymałych tworzyw sztucznych. Minimalistyczne i ergonomiczne wnętrze ma być wykonane najwyższej jakości materiałami.

Sercem nowej syreny sport będzie silnik V6 o pojemności 3700 cm³, w dwóch wersjach - wolnossącej o mocy 330 KM, a także turbodoładowanej o mocy 450 KM, co przy masie poniżej 1300 kg pozwoli na rozpędzenie auta w granicach 4,5 sekundy

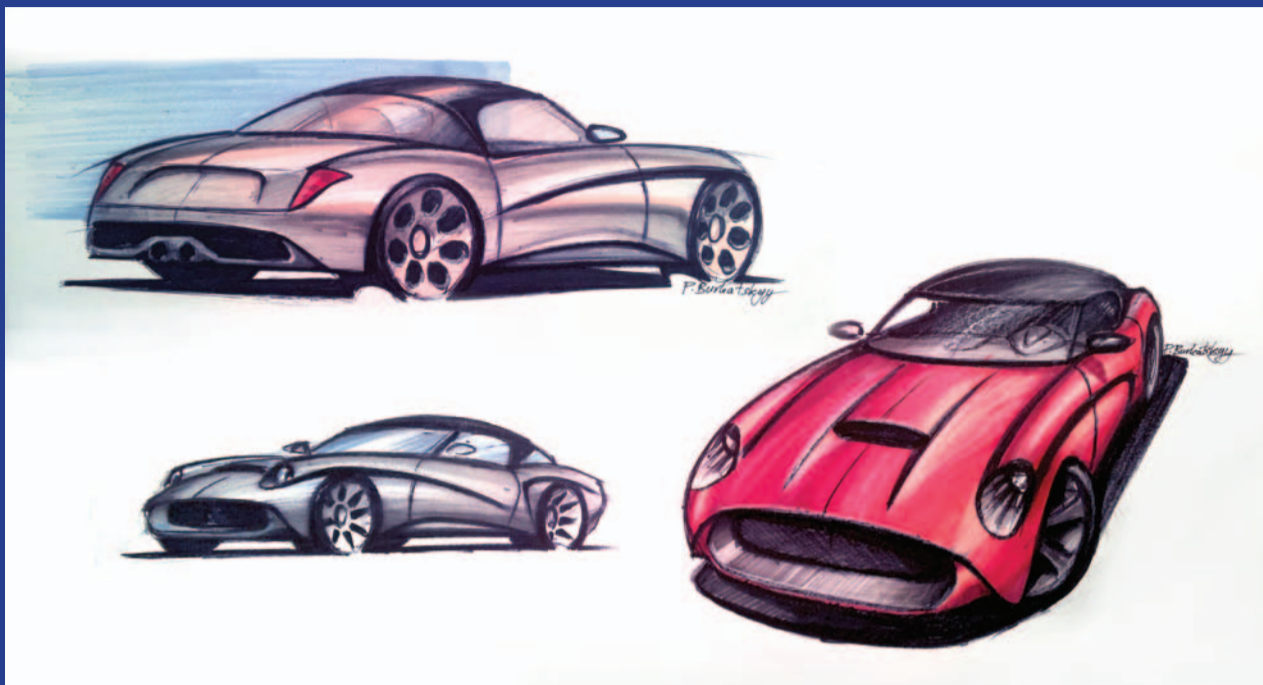

Tak ma wyglądać nowa syrena sport

do 100 km na godzinę oraz rozwinięcie maksymalnej prędkości, oscylującej w granicach nawet do 290 km na godzinę.

Syrena w 3D

Obecnie są na etapie projektowania modelu 3D nowej syreny sport. Kolejny krok to wykonanie modelu. Jednocześnie będą tworzyć podwozie do samochodu. - *Będzie to żmudna i ciężka praca - opowiada mieszkaniec Stanowic. - Samochód ma spełniać wszystkie wymagania, dotyczące bezpieczeństwa, a kluczowa przy projektowaniu podwozia będzie współpraca z producentami takich podzespołów, jak zawieszenie czy układ napędowy, aby wszystko było ze sobą kompatybilne i współpracowało z resztą. Teraz szukamy sponsorów i inwestorów do projektu. Jedynym ograni-*

eniem na dzień dzisiejszy są bowiem finanse. Jeśli uda się zebrać kwotę, która pozwoli na rozpoczęcie prac, jest szansa, że już za rok samochód będzie gotowy

MALWINA GADAWA
mgadawa@gazeta.olawa.pl

4,5

- tyle sekund będzie potrzebowała, aby rozpędzić się do 100 km/godz.

Projekt można obserwować na...

...www.facebook.com/NowaSyrenaSport
oraz www.nowasyrena.com

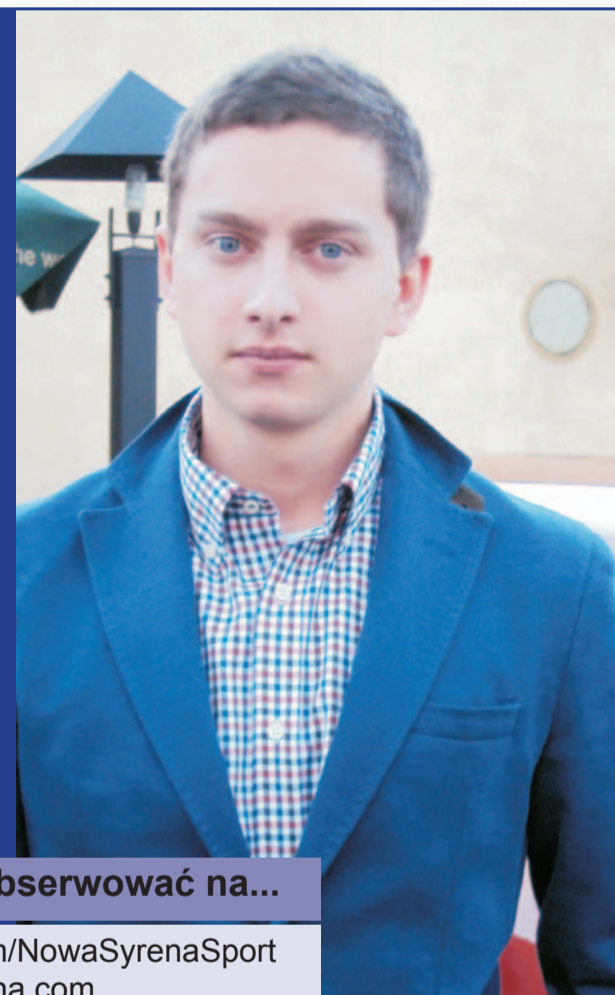

Rafał Czubaj z kolegą chce

OŁAWA

Rywalizacja
młodzieżyGimnazjum nr 1 w Oławie
wygrało turniej wiedzy
o globalnej sieci „Interiada 2013”

Konkurs, zorganizowany po raz trzeci w Zespole Szkół Ponadgimnazjalnych nr 2 im. Zjednoczonej Europy, ma na celu rozszerzenie i urozmaicenie programu zajęć szkolnych z zakresu wiedzy o internecie. Realizo-

Mistrzowie internetu

wany jest według rzymskiej zasady „bawiąc - uczyć”.

W rywalizacji brały udział trzyosobowe zespoły z gimnazjów w powiecie oławskim. W trakcie konkursu wykorzystano multimedia. Finał konkursu poprzedziły eliminacje on-line. Zawodnicy mieli możliwość korzystania z „kół ratunkowych”: pytań do eksperta i do publiczności. Każdej z drużyn towarzyszyli kibice, którzy również mogli uczestniczyć w turnieju, odpowiadając na jedno pytanie.

Najlepszą okazała się drużyna Gimnazjum nr 1, która wyprzedziła Gimnazjum nr 2 oraz Gimnazjum nr 3.

Organizatorami konkursu byli uczniowie Technikum Informatycznego oraz nauczyciele przedmiotów informatycznych: Krzysztof Kurylak i Sylwia Ptak.

(MAG)

Drużyna Gimnazjum nr 1
wygrała „Interiadę 2013”



MARCINKOWICE

Kłopotliwa studzienka

- Ten budynek nie wytrzyma wstrząsów - mówi rozżalona Maria Bil, która od 30 lat mieszka w budynku komunalnym przy ul. Wrocławskiej. - Co będzie, jak popękają ściany i dlaczego do końca życia mam wachać smrody ścieków?

Sprawa dotyczy budowy kanalizacji sanitarnej w Mar-

A jak dom się zawali?

cinkowicach, której nitka przechodzi przez podwórze przy ulicy Wrocławskiej. Teren i stojący na nim wielorodzinny budynek należą do gminy Oława. W zeszłym roku Maria Bil dowiedziała się, że kanalizacja ma przebiegać tuż pod jej oknem. We wrześniu napisała prośbę do Urzędu Gminy o zmianę planów budowy, przypominając, że budynek, w którym mieszkają cztery rodziny, pierwotnie był stajnią i został zaadaptowany na mieszkania. Jest stary, nie ma piwnic i według niej nie wytrzyma wstrząsów, wywołanych cięż-

kim sprzętem budowlanym. Bil zauważyła też, że obok są przyłącza wody i gazu, które może naruszyć ciężki sprzęt. - *Chociaż to budynek gminny, za wszystkie remonty i przyłącza płaciłam i płacę z własnej kieszeni, tak jak sąsiedzi - czytamy w piśmie Marii Bil do Urzędu Gminy, podpisanym także przez pozostałe rodziny. - Za dużo włożyliśmy w ten budynek, żeby teraz to stracić i pozwolić na pogorszenie naszych warunków mieszkaniowych. Prosimy o zmianę planów i zastanowienie się nad podjęciem odpowiedniej decyzji.*

Chodzi o nasze dobro i bezpieczeństwo.

W odpowiedzi wójt Jan Kownacki zapewnił mieszkańców na piśmie, że budowa kanalizacji nie wpłynie na stan techniczny budynku, ponieważ będzie wykonywana zgodnie z zatwierdzonym projektem budowlanym oraz obowiązującymi normami. - *Ponadto wykonywany jest projekt zastępczy na przejście przez drogę krajową i przez państwa działkę, w którym kanał sanitarny będzie odsunięty w bezpiecznej odległości od budynku. Przed przystąpieniem do robót budowlanych i po robotach zostaną zrobione zdjęcia budynku - napisał wójt pod koniec września ubiegłego roku.*

Pani Maria twierdzi, że ta odpowiedź ją uspokoiła, bo zrozumiała, że gmina znajdzie inne miejsce dla przebiegu kanalizacji. Była więc bardzo zdziwiona, gdy tuż przed Wielkanocą znalazła w skrzynce pocztowej informację o rozpoczęciu robót na działce przed jej oknem. Szybko napisała do wójta, że nie wyraża zgody na umieszczenie studzienki kanalizacyjnej przed oknem. Próbowała też skontaktować się w tej sprawie z pracownikami Urzędu Gminy, ale jej się nie udało.

Pismo nie przyniosło efektu. Dzień później na podwórzu był już ciężki sprzęt, byli pra-



Maria Bil nie zgadza się na budowę kanalizacji sanitarnej tuż pod jej oknami. Boi się, że to utrudni jej życie i spowoduje pęknięcie ścian budynku

cownicy firmy, wykonującej roboty, a także kierownik budowy Marek Patruzel. Starał się wytłumaczyć pani Marii, że nie powinni obawiać się smrodu, bo obok jej okna nie będzie żadnego szamba, tylko studzienka przepływowa, więc ścieki nie będą się zatrzymywały w tym miejscu. Nie powinna się też obawiać zawilgocenia ścian budynku. Instalacja i studzienka są bowiem wykonane ze specjalnego tworzywa.

O wyjaśnienia poprosiliśmy wójta Jana Kownackiego. Przypomniał, że projekt kanalizacji powstał w roku 2004. Według jego pierwotnej wersji, kanalizacja przebiegała tuż przy budynku gminnym. Zmieniono to, między innymi ze względu na mieszkańców, odsuwając sieć kanalizacyjną od budynku o ponad trzy metry. Musi jednak przechodzić przez działkę gminną. W ten sposób gmina uniknęła odszkodowań, które trzeba by

zapłacić, gdyby przechodziła przez działkę prywatną. Zdaniem wójta, prace budowlane nie spowodują popęknięć ścian budynku. Bezpodstawne są też obawy o smród, bo to studzienka przepływowa i można ją nawet przykryć ziemią. Jest ona tylko zabezpieczeniem dla sytuacji awaryjnej odcinka kanalizacji, przebiegającego pod drogą krajową 455.

- *Niczego jednak nie można być pewnym na sto procent - stwierdza Kownacki. - Jeżeli dojdzie do jakichś uszkodzeń, na pewno to naprawimy, albo znajdziemy stosowne rozwiązanie, ale nie możemy kolejny raz zmieniać projektu kanalizacji. To potrwałoby parę miesięcy, a tyle czasu nie mamy. Do końca czerwca gmina ma się rozliczyć i oddać do użytku kanalizację Marcinkowic. A to jest ostatni etap prac.*

TEKST I FOT.:
WIOLETTA KAMIŃSKA
wkaminska@gazeta.olawa.pl



Pani Maria z zalem patrzyła, jak ciężki sprzęt wjeżdża na posesję

Liczyła się wszechstronność

GMINA OŁAWA

Szkolne zmagania

Wojciech Popów ze Szkoły Podstawowej w Drzemlikowicach wygrał gminny konkurs wiedzy zintegrowanej

W rywalizacji wzięli udział uczniowie klas trzecich. Organizacją zajęła się po raz jedenasty Szkoła Podstawowa w Chwalibóżykach. Uczestnicy musieli wykonać siedem zadań, które sprawdzały czytanie ze zrozumieniem, znajomość ortografii i środowiska oraz umiejętności matematyczne.

Najlepiej spisał się Wojciech Popów z SP w Drzemlikowicach, drugie miejsce zajął Wiktor Buczak z SP w Bystrzycy, a trzecie ex aequo Gabriela Igałowicz z SP w Gaci i Natalia Tkaczuk z SP w Marcinkowicach.

Nagrody dla zwycięzców ufundował Bank Spółdzielczy w Oławie, a upominki dla wszystkich Bank BGŻ i Wydział Promocji i Współpracy Europejskiej Urzędu Miejskiego w Oławie, zaś poczęstunek - firma „Alex Catering”.

(KT)
Fot.: Franciszek Koziański



Uczestnicy konkursu



Laureaci konkursu w towarzystwie opiekunów

Kup książkę o UB

OŁAWA

Nowość do nabycia



W związku z dużym zainteresowaniem książką Tomasza Gałowicza „Urząd Bezpieczeństwa w Oławie (1945-1956)” wznowiono jej sprzedaż

Można ją kupić do 25 kwietnia, w wypożyczalni dla dorosłych biblioteki „Koronka” w ratuszu oraz w wypożyczalni przy ul. 1 Maja („Na schodkach”).

Jest również dostępna książka „800 lat historii Oławy”. Są to zebrane materiały z konferencji naukowej, która odbyła się w Oławie w 2009 roku. Ta książka będzie sprzedawana po cenach promocyjnych. (MAG)

WROCLAW

Zapraszamy

Od 2 do 4 maja we wrocławskiej Hali Stulecia odbędzie się Konwent Asymmetry

To impreza skierowana do wszystkich, którzy interesują się nowoczesnymi mediami, obecnością kultury w życiu społeczności lokalnych i wymianą doświadczeń między europejskimi animatorami kultury, uczestnikami, dziennikarzami i artystami.

Jest to kongres kultury o nowatorskiej formule spotkań edukacyjnych, biznesowych i opiniotwórczych, integrującym branżę muzyczną i kulturalną z całej Europy.

Konwent Asymmetry

Istotą tego wydarzenia jest forum, które w całości będzie poświęcone współczesnej kulturze i zarządzaniu w tym sektorze, poprzez wykorzystanie nowoczesnych narzędzi i modeli biznesowych.

Współtwórcami wydarzenia będą m.in. dyrektorzy festiwali z Belgii, Hiszpanii, Białorusi, Czech, Niemiec, Finlandii, Gruzji, Mołdawii, Rosji, Ukrainy Holandii, ale również dyrektorzy polskich festiwali z Bolkowa, Bielawy, Kłodzka i Wrocławia.

Udział w Konwencie jest bezpłatny. Zgłoszenia przyjmowane są do 22 kwietnia, za pomocą formularza online, dostępnego pod adresem

www.konwent.asymmetry-festival.pl/goscie-konwentu.

Jak mówią organizatorzy, nowoczesność nie powinna omijać instytucji, odpowiedzialnych za kulturę: - *Chcemy mieć dostęp do nowoczesnych technologii i wiedzy na temat najskuteczniejszych form organizacji. Dlatego Konwent Asymmetry zaprasza wszystkich.*

Impreza połączona jest z kolejną edycją międzynarodowego Festiwalu Asymmetry, na którym zagrają zespoły m.in. z Estonii, Włoch, Norwegii, Szwecji, Belgii i Wielkiej Brytanii.

(PK)

Mamy do rozlosowania dwa karnety, które upoważniają do wejścia na Festival Asymmetry od 2 do 4 maja.

Wystarczy odpowiedzieć na proste pytanie:

- Która z kolei edycja Festivalu Asymmetry odbędzie się od 2 do 4 maja we Wrocławskim Centrum Kongresowym?

Na odpowiedzi czekamy w poniedziałek 15 kwietnia, w godzinach od 10.00 do 13.00, pod numerem telefonu 71-313-35-57.



Mają nowe stroje



Prezentacja nowych koszulek KPR „Szczypiorniak” Olawa

OŁAWA

Bank ufundował

Oławska drużyna piłki ręcznej KPR „Szczypiorniak” ma nowe stroje na przyszły sezon. Ufundował je Bank Spółdzielczy w Oławie

Oficjalne wręczenie odbyło się 5 kwietnia. Przekazał je prezes banku - Ryszard Żuraw, składając drużynie życzenia: - *Chciałbym wam pogratu-*

lować dotychczasowych sukcesów, które osiągnęliście w krótkim okresie działania klubu. Mam nadzieję, że w nowych strojach, z logo banku, sięgniecie po więcej laurów. Życzę wam awansu do wyższej klasy rozgrywkowej.

Piłkarze otrzymali wysokiej jakości koszulki i spodenki. Prezes klubu, Robert Padula, podziękował w imieniu swoim i zawodników oraz wręczył prezesowi banku pamiątkową tabliczkę.

(KT)

Zygzakiem po mieście

OŁAWA

Interwencja po służbie

55-letni oławianin kierował peugeotem, mając prawie dwa promile alkoholu w organizmie. Zajechał drogę policjantowi

Funkcjonariusz wracał z Wrocławia, był już po służbie. W drodze do Oławy próbował wyprzedzić peugeot. Nie udało się, bo kierowca gwałtownie

zjechał na lewy pas. Policjant powiadomił dyżurnego oławskiej komendy. Podejrzał, że mężczyzna może być pod wpływem alkoholu. Wjechał za nim do miasta, peugeot poruszał się zygzakiem. Niepewny kierowca próbował zaparkować, wtedy policjant zatrzymał się w pobliżu i wylegitymował go. Mężczyzna nie miał prawa jazdy, tłumaczył, że je zgubił. Policjant z Wydziału Ruchu Drogowego KWP we Wrocławiu przekazał zatrzymanego patrolowi z Oławy. 55-latkowi grozi do 2 lat więzienia.

(AH)



Projekt współfinansowany przez Unię Europejską ze środków Europejskiego Funduszu Regionalnego w ramach Regionalnego Programu Operacyjnego dla Województwa Dolnośląskiego na lata 2007-2013.

Inicjatywa JEREMIE – unijna szansa na poręczenie kredytów i niskooprocentowane pożyczki dla firm

Inicjatywa JEREMIE (ang. Joint European Resources for Micro-to-Medium Enterprises) jest atrakcyjną formą pomocy oferowaną mikro-, małym i średnim przedsiębiorstwom, również podmiotom rozpoczynającym działalność gospodarczą – tzw. start-upom. W kolejnej perspektywie finansowej na lata 2014–2020 JEREMIE ma zastąpić dotychczasowy dotacyjny system wsparcia MŚP, na rzecz zwrotnej pomocy w formie pożyczek i poręczeń kredytów. Celem inicjatywy jest wsparcie przede wszystkim tych firm, których instytucje komercyjne nie są w stanie finansować lub wymagają od nich spełnienia dodatkowych, często zaporowych warunków. Reasumując inicjatywa skierowana jest przede wszystkim do tych przedsiębiorstw, które **rozpoczynają działalność, nie posiadają historii kredytowej lub zabezpieczeń** o wystarczającej wartości.

Aby otrzymać wsparcie wystarczy mieć zarejestrowaną działalność gospodarczą, prowadzić ją lub posiadać siedzibę na terenie województwa dolnośląskiego. Otrzymana pożyczka lub poręczenie kredytu w ramach JEREMIE musi być przeznaczona m.in. na **finansowanie działalności gospodarczej** w zakresie **budowy, rozbudowy lub rozszerzenia działalności**. W ramach projektu oferowany jest przedsiębiorcom wachlarz niskooprocentowanych produktów finansowych, takich jak: **pożyczki i poręczenia kredytów**, których udzielają pośrednicy finansowi (lista podmiotów dostępna na stronie www.jeremie.com.pl).

Pożyczki w ramach JEREMIE

Maksymalne wsparcie o jakie mogą ubiegać się przedsiębiorcy wynosi nawet do **1 mln zł**. Oprocentowanie pożyczki zależy każdorazowo od pośrednika finansowego – instytucji udzielającej bezpośredniego finansowania. U niektórych wynosi niewiele ponad **2 procent**. To atrakcyjna oferta w porównaniu do tradycyjnego kredytu bankowego oferowanego przedsiębiorcom. Maksymalny czas na jaki można otrzymać pożyczkę w ramach innej inicjatywy to **60 miesięcy (5 lat)**.

Poręczenia kredytów w ramach JEREMIE

Poręczenie w ramach inicjatywy JEREMIE polega na zabezpieczeniu spłaty zobowiązań przedsiębiorcy, który uzyskał kredyt lub pożyczkę w instytucji finansowej.

Wysokość poręczeń, jakie mogą uzyskać dolnośląscy przedsiębiorcy ze środków inicjatywy JEREMIE, określana jest przez pośredników finansowych w odniesieniu do wartości wnioskowanego kredytu. Maksymalna kwota poręczenia może wynieść nawet powyżej **1 mln zł**.

Zarówno pożyczki, jak i poręczenia kredytów muszą być przeznaczone na **finansowanie inwestycji** polegających m.in. na zakupie, budowie lub modernizacji obiektów produkcyjno-usługowo-handlowych, **tworzenie nowych miejsc pracy, wdrażanie nowych rozwiązań** technicznych lub technologicznych, zakup wyposażenia

w maszyny, urządzenia, aparaty, w tym także zakup środków transportu bezpośrednio związanych z celem realizowanego przedsięwzięcia oraz **inne cele gospodarcze** przyczyniające się do rozwoju MŚP.

JEREMIE to wręcz cudowna okazja dla wszystkich MŚP i tych mniejszych i tych dopiero startujących

W Polsce inicjatywa JEREMIE realizowana jest na poziomie regionalnym. Województwo dolnośląskie dołączyło do grona sześciu regionów, przeznaczając kwotę 405,7 mln zł na wsparcie sektora MŚP poprzez uruchomienie zwrotnych instrumentów finansowych. Dzięki tej kwocie z pomocy JEREMIE skorzystało już w samym województwie dolnośląskim blisko 1,5 tys. przedsiębiorców. Wśród nich jest Pan Sławomir Perwejnis – współwłaściciel firmy Etiprint, któremu inicjatywa JEREMIE umożliwiła znaczący rozwój firmy.

Etiprint to firma poligraficzna, specjalizująca się wyłącznie w produkcji etykiet samoprzylepnych. Jej wyroby można wykorzystać do oznakowania większości produktów, które na co dzień znajdziemy w sklepach – żywności, wszelakich opakowań spożywczych i chemii domowej.

Jak podkreśla Sławomir Perwejnis – *JEREMIE to wręcz cudowna okazja dla wszystkich MŚP i tych najmniejszych i tych dopiero startujących. Dzięki pierwszej pożyczce mogliśmy w ogóle wystartować z biznesem, ponieważ zakup maszyny pozwolił nam uruchomić produkcję. Co równie ważne – nikt nam nie narzucał, na co nam wolno przeznaczyć środki, ani w jaki sposób mamy produkować. Sami wybraliśmy maszynę, sami określamy jak funkcjonuje nasza firma.*

W 2011 byliśmy nikomu nieznanym strupem start-up'em, po roku działalności mieliśmy 4 mln obrotu – podsumowuje Sławomir Perwejnis. A to dzięki pomysłowi, ciężkiej pracy oraz JEREMIE. Bo jak się okazuje UE nie ma problemu ze stawianiem na małe i młode firmy. Dostęp do tak niskooprocentowanych środków, to niewątpliwie okazja, której nie powinien przepuścić żaden przedsiębiorca, który perspektywicznie myśli o własnym biznesie.

To tylko wybrany przykład firmy, która rozwinęła się dzięki wsparciu z inicjatywy JEREMIE.



Sławomir Perwejnis



Więcej szczegółów nt. inicjatywy JEREMIE znajdziesz na stronie www.jeremie.com.pl

Zdobądź sprawność finansową z Fortuna: stalowe nerwy



Jak się zabezpieczyć w razie problemów?

Stare dokumenty finansowe mogłyby opowiedzieć skomplikowane historie. Jak mój weksel banku Credit Lyonnais z 1882 r. na 40 tys. ówczesnych franków, kupiony za grosze na pchlim targu. Weksel, wypisany pięknym odręcznym pismem, na rewersie był kilka razy indosowany (przepisywany na innego wierzyciela, czyli pożyczkodawcę) i trasowany (przenoszony na innego płatnika).

Siła wydruku

Dziś weksel ma najczęściej postać wydruku komputerowego, ale jego znaczenie jest takie jak dawniej. Gdy pożyczamy od banku na mieszkanie, zwykle podpisujemy umowę hipoteczną, a bywa, że i weksel in blanco. Weksel to dodatkowe zabezpieczenie dla banków. W razie problemów ze spłatą kredytu banki wpisują żadaną kwotę i dochodzą swoich pieniędzy. Rzadko słyszymy o osobach, które nie spłacają kredytu hipotecznego, ale to się zdarza. Doświadczył tego mój sąsiad. Nie był w stanie spłacać rat z odsetkami, więc bank zażądał natychmiastowej spłaty kredytu. Była hipoteka, umowa kredytowa... Bank wystawił dom na licytację. Komornik nie miał dużo pracy. Od jakiegoś czasu obok mieszka nowy sąsiad...

Pomyśl o kaucji

Sami też powinniśmy – wzorem banków – dbać o swoje interesy. Ot, chociażby wynajmując mieszkanie. Wprawdzie polskie prawo mieszkaniowe jest niesymetryczne, bo bardziej chroni lokatora niż właściciela, ale umowa i tak jest niezbędna. Dla naszego dobra.

Umowa określa wzajemne zobowiązania lokatora i właściciela, a kaucja zabezpiecza ewentualne straty związane z użytkowaniem mieszkania. W relacjach z lokatorem przydaje się kaucja (zwykle za miesiąc, ale czasem za trzy).

Pomyłki windykatorów

Sami możemy stać się przedmiotem zainteresowania firm windykacyjnych, które chcą wyegzekwować należności. Trzeba być czujnym. Z praktyki policyjnej znam przypadki pomyłek (nawet do mnie trafił omyłkowo komornik, chciał zabrać telewizor), a także podstępnych działań. Od kilku lat istnieje w Polsce tzw. sąd elektroniczny, którego celem jest szybkie załatwienie prostych spraw sądowych, np. skuteczne ściąganie należności.

W praktyce firmy windykacyjne, które wykupiły masowo długi w bankach lub u operatorów



telefonicznych, wykorzystują e-sąd do szybkiego uzyskania nakazów zapłaty. Czasem zdarza się, że stosują różne sztuczki – np. podają stare adresy dłużników (dwukrotne awizowanie jest uznawane przez sąd za skuteczne doręczenie!) – i uzyskują nakazy płatnicze do przedawnionych należności.

Czy to mój dług

W kontaktach z firmami windykacyjnymi przede wszystkim trzeba się dowiedzieć, czy rzekomy dług w ogóle istnieje. Może być tak, że należności zostały zapłacone lub w ogóle nie istniały. Trzeba się także upewnić, czy ewentualna należność nie jest przedawniona. Jeśli przepis szczególny nie stanowi inaczej, termin dochodzenia roszczeń cywilnych wynosi 10 lat. Jednak należności okresowe, jak rachunki za telefon, czynsz itp. przedawniają się z upływem 3 lat.

Komornik może więcej

Jedynie komornik sądowy jest uprawniony do przymusowej egzekucji należności. Windykatorzy mogą kontaktować się z dłużnikiem w celu polubownego załatwienia sprawy przez rozmowy i negocjacje, których finałem powinno być rozwiązanie dogodne dla obu stron, np. rozłożenie na raty, odroczenie terminu płatności itp. Windykator działa w imieniu wierzyciela i nie ma większych uprawnień niż sam wierzyciel.

Prawnik pomoże

Pod żadnym pozorem nie podpisuj podszywanych Ci dokumentów, bo może to być uznanie długu. Najlepiej wcześniej skontaktować się z prawnikiem. W wielu miastach działają bezpłatne poradnie prawne, z których pomocy można skorzystać. Windykatorzy często naprzykrzają się dłużnikowi

telefonami, groźnymi e-mailami, SMS-ami, informują o długi rodzinę, sąsiadów. Postępując w ten sposób, firmy te ryzykują jednak, że zostaną oskarżone i skazane za stalking, czyli uporczywe, złośliwe nękanie mogące wywołać poczucie zagrożenia (art. 190a Kodeksu karnego).

To nie policja

Windykatorzy nie mogą też, bez Twojej zgody, wejść do mieszkania i zajmować różne przedmioty (art. 193 Kodeksu karnego, naruszenie miru domowego), straszyć policją, prokuraturą, sądem czy więzieniem (art. 190a kk, groźba bezprawna) ani używać przemocy fizycznej i psychicznej (art. 191 par. 2 kk). Nie mogą wprowadzać w błąd, np. podając kwoty kosztów sądowych, zawyżając wartość potencjalnego długu. Jeżeli spotkamy się z takimi działaniami firm windykacyjnych, należy się poskarżyć do UOKiK na stosowanie przez nie niedozwolonych praktyk.

Jeśli kwestionujemy istnienie długu, należy złożyć w firmie windykacyjnej oświadczenie, w którym informujemy, że nie uregulujemy domniemych należności, dopóki firma nie dostarczy wyroku sądu.

Jak obsłużyć komornika

Z komornikiem też powinniśmy nauczyć się postępować. Komornik, mimo że jest funkcjonariuszem publicznym, może działać nadgorliwie. Dlatego trzeba znać prawa, jakie przysługują nam w kontaktach z komornikiem. Warto wiedzieć, że mamy siedem dni na złożenie sprzeciwu wobec wierzytelności, gdy została spłacona lub uległa przedawnieniu.

Komornik zwykle mówi: jak się pan z tym nie zgadza, proszę złożyć skargę na czynności komornika. Skarga nic nie da, co więcej pozbawi nas siedmiodniowego terminu na skuteczne wniesienie sprzeciwu. A wtedy komornik ściągnie nam pieniądze z konta i w praktyce nie mamy żadnych szans na ich odzyskanie.

Wasz aspirant Fortuna

P.S. Pytajcie mnie o swoje finanse,
e-mail: fortunaradzi@gmail.com

Ćwiczenie 2

Weksel trasowany i „Sęk”

Sprawdź na stronach finansowych, edukacyjnych, w serwisach nbportal.pl, www.knf.gov.pl, czym jest weksel trasowany. Kiedy już zorientujesz się, jak działa to rozwiązanie, poszukaj w internecie starego skeczu pt. „Sęk” (wykonywał go kabaret Dudek). Spróbuj zrozumieć, jaką transakcję przeprowadzali bohaterowie scenki. To będzie naprawdę trudne zadanie!

* Wytnij i zachowaj kupon ze sprawnością, a rozwiązania ćwiczeń prześlij na adres e-mail: fortunaradzi@gmail.com



Ćwiczenie 1

Rodzinne archiwum finansowe

Z pomocą rodziców i dziadków sprawdź, czy w domowym archiwum zachowały się stare dokumenty finansowe: weksle, obligacje, akcje, książeczki oszczędnościowe, mieszkaniowe czy książeczki SKO.

Nie wszystkie z zachowanych dokumentów mają wartość zabytkową lub kolekcjonerską. Jednak można się z nich dowiedzieć, jak kiedyś ludzie oszczędzali, inwestowali, rozliczali się między sobą oraz z instytucjami finansowymi.

ĆWICZENIA



KONKURS Camp Millionaire

Camp Millionaire to obozy edukacyjne, na które Amerykanie wysyłają dzieci i młodzież, by nauczyć ich niezależności finansowej.

Zbierając systematycznie wycinane z gazety znaczki sprawności, możesz zdobyć miejsce na takim obozie dla siebie lub dla wskazanej osoby w wieku 16-19 lat.

Tygodniowy obóz zorganizuje Akademia Leona Koźmińskiego w czerwcu 2013 r. Laureaci konkursu mają sfinansowany cały pobyt w Warszawie.

Szczegóły KONKURSU znajdziesz na www.fortunaradzi.pl

Jak działa weksel własny

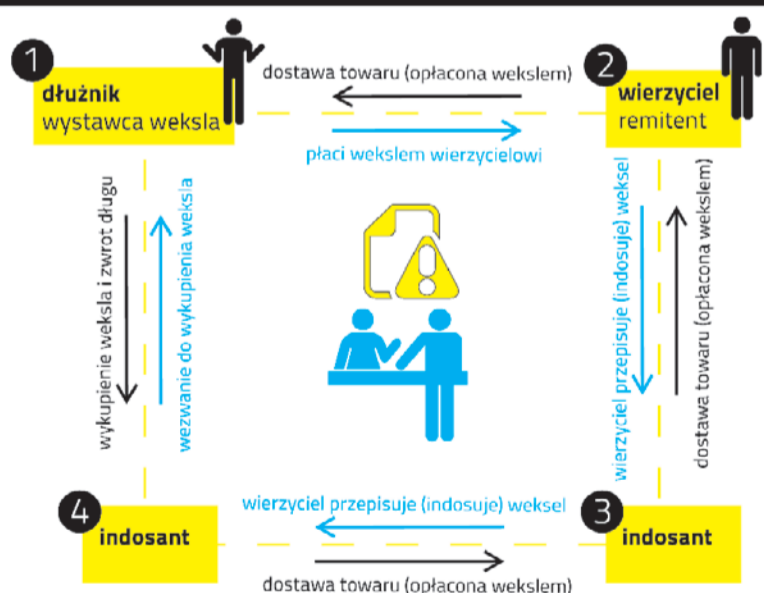

Weksel własny to zobowiązanie wystawcy do zapłacenia określonej kwoty w podanym terminie. Weksel to papier wartościowy, który jest przedmiotem obrotu. Można nim płacić za dostawę towarów i usług.

- wystawca (dłużnik) **płaci wekslem wierzycielowi** (remitentowi)
- wierzyciel **może przepisać (indosować)** weksel na inną osobę (**indosanta**)
- wystawca **musi w terminie zapłacić należność** po przedstawieniu weksla przez wierzyciela (lub indosanta)



Humory dopisywały, pomimo zimowej aury



Uczestnicy spędzali czas przy ognisku

archiwum Małgorzaty Łuszczyńskiej

Wiosenny rajd w zimowej aurze

POWIAT

Aktywnie

XIX Primaaprilisowy turystyczny rajd do grodziska Ryczyn odbył się 6 kwietnia, bez przeszkód. Pogoda nie wystraszyła uczestników, którzy tłumnie dotarli do celu

Organizatorzy spotkania w Ryczynie - PTTK Ziemi Brzeskiej w Brzegu i Oławskie Stowarzyszenie Turystyczne „Ryczyn”, wraz z gospodarzem, Nadleśnictwem Oława, przygotowali dla turystów sporo atrakcji.

Uczestniczący w rajdzie otrzymali dyplomy i plakietki

okolicznościowe, ufundowane przez Urząd Miejski w Oławie, oraz materiały promocyjne, zachęcające do odwiedzania ciekawych miejsc w Polsce.

Archeolog dr Magdalena Przysiężna-Pizarska oprowadzała po terenie grodziska, opowiadała o historii Ryczyna i o prowadzonych pracach archeologicznych.

Sporym zainteresowaniem cieszyły się konkursy: „Poszukiwanie Ryczyńskiego Skarbu” i „Kolekcja Kogutów”. Zwycięzcy otrzymali akcesoria turystyczne i bilety wstępu do „Term Jakuba”.

Mimo zimowej aury była duża frekwencja. Ponad sto osób dotarło do Ryczyna,

by przy kielbasce z ogniska i gorącym żurku spędzić ten dzień w grodzisku.

(KT)



Podziękowania

Organizatorzy XIX Primaaprilisowego Spotkania Turystów w Ryczynie składają serdecznie podziękowania:

* nadleśniczemu Nadleśnictwa Oława, Tomaszowi Dziargasowi - za gościnę i współorganizację;

* burmistrzowi Kazimierzowi Putyrze i sekretarzowi Andrzejowi Gwoździowi z Urzędu Miasta i Gminy w J-L - za ufundowanie grochówki;

* wójtowi gminy Oława Janowi Kownackiemu oraz Adzie Krakowskiej z Gminnego Centrum Kultury Sportu i Rekreacji - za nagrody dla poszukiwaczy ryczyńskiego skarbu i za folder Oleśnicy Małej;

* burmistrzowi Franciszkowi Paździenikowi z Urzędu Miejskiego w Oławie i Renacie Romanowskiej z Wydziału Promocji - za ufundowanie plakietek i nagród w konkursach;

* dyrektorowi Wydziału Rolnictwa Dolnośląskiego Urzędu Marszałkowskiego Pawłowi Czyszczoniowi;

* sekretarzowi Starostwa Powiatowego w Wołowie, Tomaszowi Lechkiemu - za materiały turystyczno-krajoznawcze;

* Dariuszowi Duszyńskiemu ze Starostwa Powiatowego w Miliczu,

* Grzegorzowi Żurkowi z Opactwa Pocysterskiego z Krzeszowa;

* Tomaszowi Bajsarowiczowi,

* Łukaszowi Dudkowskemu z MGCK w Jelczu-Laskowicach;

* Zbigniewowi Szwarcowi z „Term Jakuba”;

* staroście oławskiemu Zdzisławowi Brezdeniowi;

* wszystkim członkom oławskiego stowarzyszenia „Ryczyn” - za włożoną pracę w organizację spotkania.

Język obcy na wesoło

OŁAWA

Gość

Oławskie gimnazja nr 1 i 2 odwiedziła Małgorzata Ulrich-Kornacka, lektorka języka niemieckiego. Wizyta odbyła się 5 kwietnia, w ramach projektu „Deutsch-Wagen-Tour”

Projekt realizowany jest pod patronatem warszawskiego „Goethe-Institut”. Jego celem jest promowanie języka niemieckiego w Polsce.

Oznakowany samochód „Deutsch-Wagen” przyjechał do dwóch oławskich szkół. W Gimnazjum nr 1 organizo-

wano konkurs na prezentację multimedialną „Reklama języka niemieckiego”. Ex aequo wygrali: Mirek Gładysz, Mateusz Baraniecki, Adam Broszkiewicz i Jakub Gogoła. Nauczycielki Katarzyna Rakowiecka i Ilona Stefaniak przygotowały także turniej języka niemieckiego, który wygrali: Dominik Cwynar, Mikołaj Żydowski, Tomasz Ratajczak i Jan Pryjda.

W Gimnazjum nr 2 uczniowie zaprezentowali program artystyczny, recytowali poezje Goethego i śpiewali przeboje „Czerwonych Gitar”. Do wizyty przygotowali ich nauczyciele: Agnieszka Bielawska, Małgorzata Ignatowicz oraz Bartosz Rakowiecki.

W drugiej części zajęć Małgorzata Ulrich-Kornacka



Warsztaty przygotowane przez „Deutsch-Wagen-Tour” były pełne śmiechu i dobrej zabawy



W Gimnazjum nr 2 uczniowie tańczyli i śpiewali do przebojów „Czerwonych Gitar”

zaprosiła gimnazjalistów na warsztaty, które łączyły dobrą zabawę z nauką języka. Uczniowie śpiewali i tańczyli przy niemieckich piosenkach, poznawali nowe słówka, bawili się chustą animacyjną, tworzyli autoportrety na balonach. Wszyscy otrzymali upominki.

TEKST I FOT.:
KAMIL TYSA
ktyisa@gazeta.olawa.pl



Uczniowie Gimnazjum nr 1 w towarzystwie lektorki Małgorzaty Ulrich-Kornackiej i nauczycielek języka niemieckiego - Katarzyny Rakowieckiej oraz Ilony Stefaniak

Ocalić wspomnienia



Antoni Bienias (1913 - 1977)

Antoni Bienias był nie tylko lekarzem, miał duszę społecznika. Przez jakiś czas był radnym wojewódzkim, był też szefem Frontu Jedności Narodu w Oławie. - Wszyscy myśleli, że on był mocno partyjny - wspomina Michał Wąsiewicz, najpierw pracownik SM „Odra”, później JZS, a potem wieloletni naczelnik miasta. - A on wcale do partii nie należał, do FJN się zapisał, by partii uniknąć.

Zainicjował utworzenie Towarzystwa Miłośników Oławy i został jego prezesem. „Dni Oławy” - to jego dziecko. Bardzo poważnie tę działalność traktował, zależało mu, by był z niej pożytek. - Sam pisał i wysyłał na swój koszt zaproszenia na zebrania TMO - opowiada dalej Michał. - Ludzie przycho-

Doktor Bienias (3)

We wszystkich opowieściach o nim powtarza się opinia, że był bardzo dobrym lekarzem i ogromnie wymagającym szefem. Doktor Antoni Bienias - jedna z najbardziej znaczących i zapamiętanych postaci dawnej Oławy

dzili, bo „jak Bienias prosi, to nie wypada odmawiać”. Jak już ktoś się do czegoś zobowiązał, to mu Bienias nie popuścił, egzekwował wszystko, był bardzo pamiętliwy i skuteczny w działaniu. Bardzo ubolewał, gdy członkowie TMO nie pojawiali się na spotkaniach, albo nie wywiązywali się z zadań przy organizacji miejskiego święta.

W TMO współpracowało z Bieniasem wielu znanych i znaczących oławian, między innymi Kazimierz Nosek, którego córka Grażyna w latach siedemdziesiątych trafiła do oławskiego szpitala na praktykę, jako studentka medycyny, po czwartym roku. - W tym czasie personel był nieliczny, lekarze mieli urlopy - wspomina Grażyna Nosek-Baran, dziś lekarz w oławskim szpitalu. - W związku z tym asystowałam przy stole operacyjnym, podczas różnych zabiegów. Poza wiedzą praktyczną i profesjonalną, zdo-

bywałam inne informacje. Pan doktor był człowiekiem o niezwykle szerokich horyzontach, perfekcyjnie znał grekę i łacinę, używał pięknej polszczyzny, był odcytany. Przytaczał szereg różnych powiedzonek, sentencji i anegdot. Pozostał w mojej pamięci jako przykład „człowieka renesansu”. Kolejnym naszym spotkaniem był okres mojego stażu. Był w stosunku do mnie bardzo wymagający, nie tolerował błędów, wymagał perfekcyjnej pracy, punktual-

ności, precyzji. Początkowo odczuwałam to dość boleśnie, ale „zacięłam się”, chciałam wszystkim wymaganiom sprostać. Po „wydorośnięciu” zawodowym zrozumiałam, że tak naprawdę to On przygotował mnie do ciężkiej, odpowiedzialnej pracy i jestem mu za to bardzo wdzięczna. Poza tym laurkowym wspomnieniem - doktor Bienias był też „facetem z krwi i kości”. Potrafił czasem ostro zakląć i „pogonić kota” wszystkim - łącznie z siostrami



Antoni Bienias w czasach studenckich

zakonnymi, które w popłochu pędziły do kapliczki szpitalnej, żeby to obmodlić.

*

Antoni Bienias pracował bardzo intensywnie, niewiele czasu pozostawało dla rodziny, ale starał się te nieliczne godziny wykorzystać jak najlepiej. - Do dziś brakuje mi mojego Taty, mimo że niedługo sama będę w wieku, w którym odszedł - wspomina jego córka Beata. - Dawał poczucie bezpieczeństwa, był słowny, zawsze potrafił znaleźć wyjście z każdej sytuacji - i jak się później okazało - prawie w stu procentach to On miał rację. Rzeczywiście można Go nazwać „człowiekiem

renesansu”. Jedną z Jego pasji była literatura. W domu była ogromna biblioteka, a ja (pewnie chcąc naśladować Tatę) czytałam od dziecka, czasem nie bardzo rozumiejąc, o co chodzi. Pamiętam, jak mając może 12 lat, czytałam „Panią Bovary” i zobaczyła to Babcia. Zapytała: „Kto dał ci tę książkę?”. Ja: „Nikt babciu, sama wzięłam”. Od tego czasu lektury były „cenzurowane”. Ale miłość do literatury przetrwała. Dzięki Tacie. Dość długo był myśliwym i ja mu towarzyszyłam na polowaniach. Od Ireny Suskiej dowiedzieliśmy się, że Antoni Bienias był współzałożycielem i pierwszym prezesem Koła Łowieckiego „Jeleń”, które powstało w Oławie w 1947 roku, jako wówczas jedyne na terenie powiatu.

- Po którymś polowaniu zapytałam: „Tatusiu, czy musimy zabijać zwierzęta?” - opowiada dalej Beata Bienias. - Na kolejne już nie pojechałam, a Tato niedługo potem przestał polować. Przerzuciliśmy się na wędkowanie, rybę zawsze można wypuścić. Uwielbiałam wyprawy na ryby i Tato chyba też. Zaszczepił w nas również miłość do gór, razem schodziliśmy całe Beskidy. Inną jego pasją było fotografowanie. Zdjęcia wywo-



Doktor Bienias prywatnie podczas jednej z wakacyjnych eskapad



Janina i Antoni Bieniasowie na wrocławskim Rynku – lata powojenne



Z córkami Beatą i Katarzyną



Tłumy mieszkańców żegnały Antoniego Bieniasa na oławskim cmentarzu

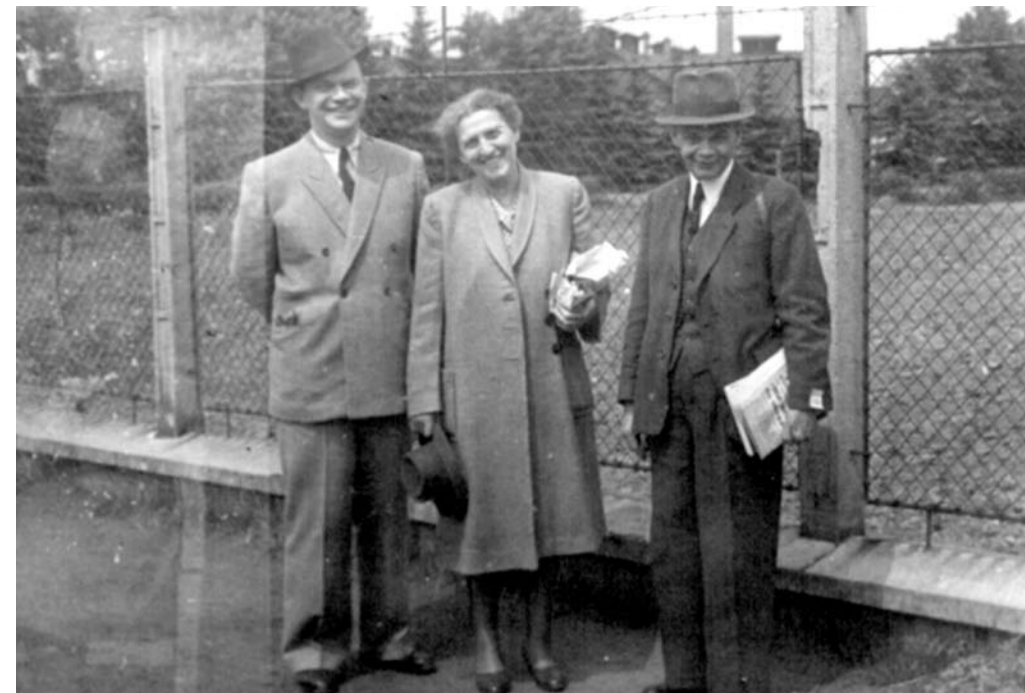

Antoni Bienias (po lewej) z rodzicami

tywał sam, w łazience, do której wtedy nikt inny nie miał dostępu. Miał talent w rękach, nie tylko do skalpela. Mojej młodszej siostrze zrobił duży dom dla lalek, który w oknach miał nawet firaneczki. Biegłe władał łaciną, niemieckim i serbskim oraz greckim w podstawowym stopniu. Uwielbiał dobrą kuchnię i jak mało kto potrafił dobrać wino do potrawy. To On mnie nauczył, że boimy się tego, czego nie znamy i że każdy lek można oswoić. Pamiętam taki moment z wczesnego dzieciństwa: była burza, błyskawice dosłownie rozdzierały niebo, grzmiało strasznie. Ja się roz-

plakałam i chciałam się gdzieś schować. Wtedy Tato wziął mnie na ręce, podszedł do okna i spokojnie zaczął mi tłumaczyć, co to jest burza i że są takie urządzenia, które chronią nas przed jej skutkami. Imponował mi swoją rozległą wiedzą i to praktycznie z każdej dziedziny. Jak miał czas, opowiadał mi o sławnych artystach, przede wszystkim malarzach i kompozytorach. W okresie młodości „zaliczyliśmy” (siostra i ja) wszystkie przedstawienia operowe i wszystkie dostępne wówczas muzea. Tato mówił nam: „Jedynym twoim majątkiem jest to, co masz w głowie - ani

woda, ani ogień, ani złodziej ci tego nie zabierze”. Dbał o nasze wykształcenie; to chyba nie przypadek, że obie zostałyśmy lekarzami. Jego życie było podporządkowane pracy - rano wychodził do szpitala (był bardzo punktualny), wracał do domu na obiad, po obiedzie obowiązkowa piętnastominutowa drzemka, potem znowu wracał do szpitala.

*

Dr Bienias był bohaterem wielu anegdot. Dwie z nich przytacza Grażyna Nosek-Baran:

1 - W trakcie obchodu lekarskiego jeden z asystentów,

za którym Bienias nie przepadał, wdepnął w basen, stojący przy łóżku chorego i usłyszał: „Widzę, że wreszcie jest pan we właściwym miejscu”.

2 - W czasie trepanacji czaszki z powodu krwiaka u młodego motocyklisty (zabieg prowadzony w znieczuleniu miejscowym, przy pełnej świadomości pacjenta), nagle padło z jego strony pytanie: „Panie doktorze, a może coś byśmy zjedli, bo jestem głodny?”. Pielęgniarkę, która podłączyła mu kroplówkę, zapytał: „Czy pani nie widzi, że już mi jeden robi koło głowy?!”. Chodziło o doktora Bieniasa, który nawiercał konieczny otwór w kości czaszki. Cała ta sytuacja była przyczyną szczerego śmiechu doktora. Oczywiście wszystko się powiodło i chory bez uszczerbku opuścił szpital po kilku dniach.

To były już ostatnie lata pracy i życia doktora Bieniasa. - Zawsze ok. godz. 7.00 pan doktor przychodził do szpitala - kończy swą opowieść Grażyna. - Miałam dyżur i byłam rano w izbie przyjęć. Weszłam na chwilę do poczekalni. Popatrzyłam przez okno - padał deszcz. Wzdłuż ogrodzenia szedł dr Bienias, jak zwykle w kapeluszu na głowie. Pomyślałam: „Tak zmokłeś, czemu nie wzięłeś parasola?”. Był już wtedy bardzo chory, nie wiedziałam o tym. Niedługo odszedł.

Wspominając ostatnie miesiące życia ojca, Beata mówi: - Tato bardzo mało dbał o siebie, ubranie czy samochód miały dla niego wartość tylko użytkową. Gdy zachorował jesienią 1976 roku, nie chciał się leczyć, choć pewnie wiedział, co się dzieje. Zmarł w domu, około godziny 8.30, we wtorek 7



Po śmierci Antoniego Bieniasa na murze oławskiego szpitala umieszczono fotografię zmarłego lekarza, otoczoną żałobnym kirem

czerwca 1977, mając niepełne sześćdziesiąt cztery lata.

Epilog

Wiadomość o śmierci doktora Bieniasa obiegła Oławę przysłowiowym lotem błyskawicy, w ciągu kilkunastu minut. Niewielu wiedziało o jego chorobie, tym większe było zaskoczenie i niedowierzanie, że on?... taki „boh i car”????

Wraz z odejściem Bieniasa w 1977 skończyła się pewna epoka w historii miasta. Wkrótce Ja-

nina Bieniasowa wraz z córkami wyjechała z Oławy, rodzice Antoniego już wtedy nie żyli, matka zmarła w 1970, a ojciec w 1972. Ukryta za murem ogrodzenia willa przy ówczesnej ulicy Przyjaciół Żołnierza Polskiego (obecnie ks. Janowskiego) na długie lata pozostała pusta. Dopiero niedawno wróciła do życia. Tym razem jako przedszkole...

GRAŻYNA NOTZ
redakcja@gazeta.olawa.pl

Fotografie z archiwum rodzinnego Beaty Bienias



u przy ulicy Zwierzynieckiej, najliczniejszą grupę stanowili pracownicy szpitala

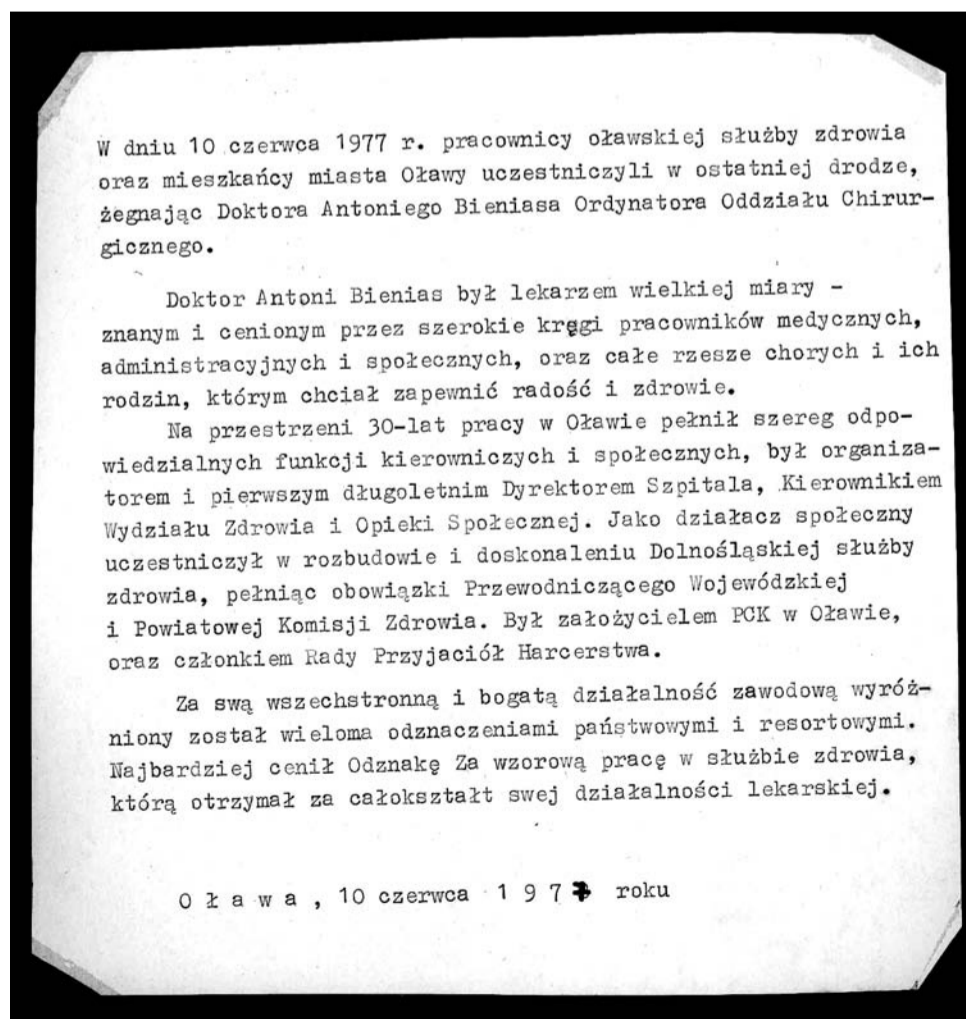

archiwum PIMBP w Oławie

archiwum PIMBP w Oławie

Wpis w albumie, poświęconym ostatniemu pożegnaniu doktora Bieniasa

Odczuwam satysfakcję, ale stać mnie na to, by poddać się krytyce

JELCZ-LASKOWICE

Na półmetku kadencji

O przeszłości i przyszłości, konfliktach, których nie ma, o „manipulacji faktami” oraz o planach i obietnicach - z burmistrzem Jelcza-Laskowic Kazimierzem Putyrą rozmawia Wioletta Kamińska



- Nie reaguję na zaczepki w internecie, bo jestem osobą publiczną i stać mnie na to, by poddać się krytyce, nawet tej obskurnej i wulgarniej - mówi Kazimierz Putyra, burmistrz Jelcza-Laskowic

archiwum „GP-WO”

- Czy jest pan zadowolony z przebiegu połowy tej kadencji?

- Tak, bo wszystkie założenia zostały zrealizowane i to z nawiązką lub są w trakcie realizacji.

- Chyba nie wszystkie. A kanalizacja? Nie ma nawet projektów na budowę kolejnych odcinków, a gmina powinna być skanalizowana do końca roku 2015.

- Co do kanalizacji, to politycznie łatwo stworzyć dyrektywę i podać datę, siedząc w Brukseli, ale nie da się tego wykonać na czas w całym kraju. Bariery były i będą pieniądze. Co do naszej gminy, gospodarka wodno-kanalizacyjna prowadzona jest zgodnie z prawem. Jeżeli ktoś politycznie nakłada dyrektywę, to powinny iść za tym pieniądze, a nie idą. Nasza i podobne gminy nie miały dotychczas możliwości skorzystania z pieniędzy unijnych, przeznaczanych na ten cel, bo nie spełniają wskaźników, wytyczonych przez rząd. Paradoks polega na tym, że mamy za dobre wskaźniki. Do tej pory w sprawach budowy kanalizacji musieliśmy radzić sobie sami, pozyskując pieniądze z różnych innych źródeł. W ten sposób wybudowaliśmy prawie 60 km podziemnej infrastruktury. Skanalizowane zostały Miłoszyce, Dziuplina, Chwałowice, Dębina i Łaziszki. Zostały Kopalina, Minkowice, Miłocice, Wójcice oraz Biskupice Oławskie. Powinniśmy to zrobić w ciągu trzech lat, ale wszystko będzie zależało od posiadanych środków i programów pomocowych w nowej perspektywie finansowej, na lata 2014-2020, co nie znaczy, że ścieki w tych miejscowościach będą wylane na pola. Wszystkie domostwa mają zbiorniki bezodpływowe lub oczyszczalnie przydomowe. Nie

zakładaliśmy budowy kanalizacji w tych miejscowościach w pierwszej kadencji, bo nie było projektów, a te, które były, wymagały gruntownej przeróbki.

- I nadal ich nie ma.

- Są w opracowaniu, a część z nich będzie gotowa jeszcze w tym roku. Budowa jest kolejnym etapem. Zadania te są wpisane w Wieloletni Plan Inwestycyjny i Wieloletnią Prognozę Finansową. Czy uda się to zrobić do roku 2015? Nie wiem, bo zależy to od korzystnego zbiegu wielu czynników. Nie na wszystkie mamy wpływ. Dużo zależy od stanu gospodarki i wpływów do budżetu gminy, a także od programów pomocowych, przeznaczonych na ten cel. Ale w dużym stopniu także od tego, jaka będzie koncepcja kanalizacji Wójcic i Biskupic Oławskich, bo to miejscowości bardzo oddalone od naszej oczyszczalni i nie wiadomo, co będzie korzystniejsze - budowanie tłoczego rurociągu, czy indywidualnej oczyszczalni. Może nawet trzeba będzie dogadać się z gminą Lubsza i skierować ścieki tam. Żle się stało, że nie zrobiono tego przed laty, gdy Lubsza decydowała o wydajności swojej oczyszczalni. Teraz mielibyśmy problem z głowy. Działanie to trudniejsze.

- A wracając zadowolenia na półmetku kadencji, to...

- Kończymy rewitalizację osiedla Fabrycznego, przeprowadziliśmy modernizację ulicy Bożka, termomodernizację szkół wokół przychodni, komunikując ulicę Bożka z Oławską. Rozpoczęliśmy realizację budowy dróg na Osiedlu Domków Jednorodzinnych. Uporządkowało to zachodnią pierzeję targowiska, co daje możliwość robienia zakupów w coraz lepszych warunkach. Na osiedlu Jelcz budowana jest ulica Prusa. To poprawi bezpieczeństwo dzieci, uczęszczających do szkoły. Chyba wszyscy

zauważyli budowę i modernizację wałów przeciwpowodziowych - wieńczy to nasze starania i daje mieszkańcom terenów dotkniętych powodzią poczucie nadziei na spokojne i bezpieczne życie. Sprawnie przebiega budowa mieszkań w systemie budownictwa społecznego. Przy znacznym zaangażowaniu finansowym gminy w tym roku oddaliśmy do użytkowania szósty i siódmy budynek, w których nową siedzibę znalazła świetlica socjoterapeutyczna „Kuźnia”. W miejscowościach przybywa dróg i oświetlenia. Prężnie działają świetlice oraz OSP, które dzięki gminnym pieniądzą, zyskują nowy sprzęt i modernizację swoich siedzib. Spore kwoty w naszym budżecie przeznaczamy na dotacje dla Państwowej Straży Pożarnej i dla policji - na zakup sprzętu. Dzięki naszym dotacjom wyremontowane zostały wszystkie drogi wylotowe, będące w zarządzie Starostwa Powiatowego w Oławie. Na początku tej kadencji przeprowadziliśmy częściową restrukturyzację sieci szkół. Przyniosło to pewne oszczędności, ale przede wszystkim uniknęliśmy likwidacji placówek oświatowych. Pierwsza połowa tej kadencji, tak jak w poprzednich latach, przyniosła zwiększenie środków finansowych, przeznaczonych na wsparcie organizacji i stowarzyszeń, które wzbogacają życie społeczne, kulturalne i sportowe naszej gminy. Przypomniałem sobie ważniejsze osiągnięcia naszej wspólnoty nie po to, by się chwalić, ale by dać powody do satysfakcji naszym mieszkańcom, którzy być może zauważają realizację pojedynczych zadań, ale niekoniecznie widzą te działania w skali całej gminy. Mówię to też ze świadomością, że nie da się zadowolić wszystkich. Satysfakcję odczuwam z tego, że dzisiejsza sytuacja naszej gminy jest, nie boję się tego stwierdzenia, niejako zaprzeczeniem stanu, jaki obserwowujemy w naszym otoczeniu.

Wszędzie kryzys, zadłużenie ponad miarę, a my realizujemy bieżące zadania, planujemy kolejne i z optymizmem możemy spoglądać w przyszłość. Ta połowa kadencji przyniosła jedną zasadniczą rzecz, która jest kluczowa dla sytuacji gminy - oszczędne i racjonalne gospodarowanie pieniędzmi pozwoliło wypracować sporą nadwyżkę w finansach gminy.

- Nadwyżkę można zrobić np. nie realizując pewnych zadań...

- My zrealizowaliśmy wszystkie, a i tak wypracowaliśmy nadwyżkę. Szczegółowym osiągnięciem w tym zakresie jest uzyskanie niemalże 100% należności od syndyka masy upadłościowej Jelczańskich Zakładów Samochodowych. Uważam to za jeden z największych sukcesów, z którego mam satysfakcję, bowiem stało się tak dzięki moim decyzjom i działaniu w poprzedniej i obecnej kadencji.

- Czy nadal chce pan te pieniądze w całości przeznaczyć na budowę hali widowiskowo-sportowej?

- Dlaczego pani mówi, że to ja chcę? Przecież to realizacja naszego samorządu, planowana jeszcze w czasach, kiedy nie byłem burmistrzem, wprowadzona do budżetu w poprzedniej kadencji jednogłośnie decyzją Rady Miejskiej, a więc głosami również opozycji, która była znacznie liczniejsza niż obecnie. Tak, popieram budowę hali i będę ją realizował, ponieważ to inwestycja, o którą mieszkańcy dopominają

„ - Wszędzie kryzys, zadłużenie ponad miarę, a my realizujemy bieżące zadania, planujemy kolejne i z optymizmem możemy spoglądać w przyszłość...

się od wielu lat, a szczególnie intensywnie podczas ostatniej i poprzedniej kampanii wyborczej. Przypomnę tylko, że już został wykonany projekt, uzyskano pozwolenie na budowę i wybrano inwestora zastępczego, ogłosiliśmy też przetarg na wykonawcę. Myślę, że nie wydamy całej nadwyżki na halę. Pieniądze przyciągają pieniądze i już wiemy, że uwolnimy z nich znaczną kwotę na inne cele, bowiem uzyskaliśmy dotacje do budowy hali, ok. 7 mln zł.

- Coraz częściej słychać głosy przeciwko budowie tej hali. Czy nie warto wziąć ich pod uwagę, mając na względzie wysokie koszty utrzymania obiektu?

- Głosy sprzeciwu, które dzisiaj pojawiają się w tej sprawie, to głosy moich adwersarzy, czyli tych, którzy byli moimi konkurentami i chyba tylko dlatego nie chcą realizacji tego pomysłu. Teraz, kiedy się ziszczą, mają problem. Przed laty burmistrz Bogdan Szczęśniak budował pływalnię, mając znacznie więcej takich, którzy krzyczyli: - Po co? Będą wydutki! Mimo to nie zrezygnował z budowy, a dzięki temu dzisiaj mamy szyty na miarę basen. Gmina do niego dopłaca, jak do każdego takiego obiektu - to nie są inwestycje, które przynoszą zysk, chociaż byłoby super, gdyby się bilansowały. Proszę mi pokazać hale sportowe lub obiekty tego typu, wybudowane przez przedsiębiorców dla osiągnięcia zysku. Inwestorami są instytucje publiczne, które korzyści mierzą inaczej, gdzie znaczenie ma dobro publiczne, szczególnie dzieci, młodzieży, ale i dorosłych.

- Czyli liczy się pan z tym, że gmina będzie dopłacała do utrzymania hali?

- To może się zdarzyć, chociaż myślę, że hala - w połączeniu z naszym ośrodkiem „Nadstawem”, z atrakcyjnością naszego środowiska naturalnego, lasów oraz weekendową turystyką, wynikającą z bliskości Wrocławia - może zarabiać, stanowiąc dopełnienie dla wrocławskich obiektów - Hali Stulecia i Orbity, przy organizacji imprez i turniejów sportowych.

- Czy to nie zbyt optymistyczne, żeby nie powiedzieć naiwne - podejście do tematu?

- Czy naiwnością jest spodziewać się, że zagrają u nas drużyny siatkarskie, koszykarskie czy szczypiorniaki ze szczytów tabel ogólnopolskich, skoro grają np. w Twardogórze, Brzegu Dolnym czy Obornikach? Dlaczego nie mamy liczyć, że wystąpią w naszej hali gwiazdy estrady, skoro występują w plenerze pod chmurką? W pracy pomaga pesymizm czy optymizm? Jak się jest pesymistą, to zamknijmy wszystko i nie róbmy nic. Trzeba łączyć rozsądek z dynamizmem. Można się pomylić, ale nikt nie przewidzi wszystkiego. Nie powiem dziś, ile będzie kosztowało utrzymanie hali i ile na tym stracimy, albo zarobimy. Na pewno będę robił wszystko, żeby hala się bilansowała. Dzisiaj siedzibę Centrum Kultury wynajmujemy za ok. 100 tys. zł rocznie. Po wybudowaniu hali Centrum znajdzie w niej swoją siedzibę, a gmina zaoszczędzi pokaźną kwotę. Planujemy już teraz, jak hala ma pracować i jak ją zagospodarować, ale to są informacje na następny wywiad.

- Proszę chociaż przybliżyć temat.

- Zasadniczym elementem tego planu jest nasze partnerstwo z centralami sportowymi,

czyli Polskim Związkiem Piłki Siatkowej oraz Związkiem Piłki Ręcznej w Polsce, z którymi prowadzimy rozmowy na temat wykorzystania hali. Są chętni, ale my oczekujemy też wsparcia i tu pojawiają się trudności, ale dążę do tego, aby był to interes wspólny. Moje plany wiążą się też z wprowadzeniem gminy w rok 2016, gdy Wrocław będzie Europejską Stolicą Kultury. Poczyniliśmy pewne działania, jakimi np. było pięć udanych edycji festiwalu szkół teatralnych.

- Mówi pan, że zrealizował wszystko, co obiecał w kampanii, a skatepark, o który dopominają się młodzi, mówiąc że ich pan oszukał?

- Którzy młodzi ludzie? Dialog trwa z młodzieżą rzeczywistie zainteresowaną jego budową. Mówiłem, że będziemy to robić razem, a nie przeciwko sobie. Obiecałem, że znajdę pieniądze na skatepark, a oni mają się zorganizować i zapewnić zarządzanie obiektem. Tymczasem grupa, która mówi, że ich oszukałem, ma swoiste wyobrażenie o wydatkowaniu publicznych pieniędzy i to nie dotyczy tylko skateparku. Mam wrażenie, że oni go nie chcą, że tylko posłużyli się tematem, aby we mnie uderzyć. Chodzi raczej o politykę i manipulację faktami. Stąd ich warunek, aby całe ryzyko z tym związane sędować na gminę, a na to zgodzić się nie mogę. Tego nikomu nie obiecywałem. Są to sporty bardzo niebezpieczne, gdzie łatwo o kontuzje. Nie mogę narażać gminy na ewentualne roszczenia odszkodowawcze.

- Zarzuca im pan nieodpowiedzialność, a oni czują się wykorzystani. Twierdzą, że podczas kampanii dużo im pan obiecywał, a kiedy przestali być potrzebni, zapomnieli.

- Dużo obiecałem? To znaczy co konkretnie? O skateparku już rozmawialiśmy i powiedziałem, że on powstanie na zasadach partnerskich i w wyniku autentycznych potrzeb społecznych. A hala to dla kogo będzie budowana? Przede wszystkim dla młodych ludzi. Co do obietnic, to proszę zajrzeć do mojego programu i publikacji z okresu wyborów. Innych nietykalnych obietnic nie składałem, ani też nikogo nie upoważniałem do ich składania. Powtórzę raz jeszcze - konflikt czy też spór, wygenerowano sztucznie. O, choćby sytuacja, która niedawno miała miejsce. Klub sztuk walki „za pięć dwunasta” przynosi wniosek o dotację, który nie spełnia wymogów konkursu. Oferta zostaje odrzucona przez komisję. Nie może być inaczej. Zasady obowiązują każdego. Tymczasem oni obrażają się na burmistrza (a ja przebywam aku-



rat na urlopie i nawet nie miałem pojęcia o zaistniałej sytuacji), atakują, a wystarczyło przyjść, poradzić się, poprawić wniosek i ponownie go złożyć, odwołując się od poprzedniej decyzji. Nikt tego nie zrobił. Zamiast tego od razu zaczęły się oskarżenia, jaki to burmistrz zły. Myślę jednak, że o to właśnie chodziło. Że zrobiono to celowo. Prezes tego stowarzyszenia szybko w prasie napisał, że już niczego od burmistrza nie chce. Jeżeli pieniądze są im niepotrzebne, to po co się o nie starali? Gdyby im naprawdę zależało na wygraniu konkursu, postąpiliby inaczej.

- Sugeruje pan, że chodziło tylko o pokazanie pana w złym świetle?

- Niczego nie sugeruję, mam swoje przemyślenia na ten temat. Skoro zrobiono z tego taką burzę, a ze mnie wroga młodzieży, to komuś na tym zależało.

- Komu?

- Nie będę dzisiaj wskazywał konkretnych osób. Ocenę tych zdarzeń, które były wielokrotnie komentowane w gazecie i w internecie, pozostawiam mieszkańcom. W naszej gminie jest wiele organizacji. Nikomu przez sześć lat nie odebrano dotacji i nikogo nie odesłano z kwitkiem, chociaż zdarzały się problemy i trzeba było powtórnie składać wnioski, a nawet zaistniała konieczność zwrotu części dotacji. Zawsze w tych sytuacjach kierowaliśmy się poszanowaniem prawa i utrzymaniem zasad partnerstwa. Wspomniana grupa zrobiła zamęt, który nie opierał się na faktach. Nie padały argumenty, tylko epitety.

- Mówi pan, że nikomu nie odmówiono dotacji, a to jest ten pierwszy raz. Może zdarzył się dlatego, że panu na tym zależało, bo np. nie podoba się panu, że klub sztuk walki i stowarzyszenie młodych ludzi „AS” współpracują z Tomaszem Kołodziejem, a nie z burmistrzem Kazimierzem Putyrą? Nietrudno zauważyć, że od pewnego czasu nie pałacie do siebie sympatią.

- A co z tą dotacją ma wspólnego „AS”? Czy to ja napisałem w imieniu stowarzyszenia sztuk walki ofertę, która nie spełniała wymogów konkursu? Czy to ja mam odpowiadać za członków komisji konkursowej? Powtarzam po raz kolejny - nie jestem w żadnym konflikcie z panem Kołodziejem. Jeżeli on mówi, że jestem na niego obrażony, albo jego wrogiem, a dowodem na to ma być źle zaadresowane pismo, to informuję go i wszystkich mieszkańców, że nie ja adresuję pisma wychodzące z urzędu. Oczywiście, że odpowiadam za błąd urzędnika. Nie można jednak przez to powiedzieć, że źle zaadresowana koperta to dowód na wrogość Putyry do Kołodzieja. A on tak twierdzi na łamach gazety. Lokalna Grupa Działania po prostu nie wywiązała się ze swoich obowiązków i musieliśmy podjąć stosowne

działania. To nie było skierowane przeciwko panu Kołodziejowi, ale od niego zależy, jak LGD funkcjonuje, bo on jest prezesem zarządu tego stowarzyszenia. Stąd błąd urzędnika, który chciał tylko, aby pismo trafiło we właściwe ręce. Kiedy brakuje merytorycznych argumentów, to wskazuje się błędy formalne.

- Co dalej zamierzacie z tym zrobić?

- Naprawimy błąd. Uzupełnimy pisma - osobiście zadbam o to, aby adres był poprawny. Sprawa będzie wyjaśniana, bo dotyczy środków publicznych.

- Z treść i tonu tej odpowiedzi mniemam, że jednak jest między wami jakiś konflikt.

- Nie ma konfliktu w kategoriach personalnych, ale jeżeli moja dbałość o pieniądze publiczne wywołuje u pana Kołodzieja wrażenie konfliktu, to jego problem.

- Czy taka postawa oznacza, że opozycjoniści i „wrogowie” mogą robić wszystko, np. obrażać pana w internecie?

„ - Jeżeli ktoś nie jest świadomy tego, co mówi, trudno go za to karać

- Jestem osobą publiczną i stać mnie na to, by poddać się krytyce, nawet tej obskurnej i wulgarniej. Dlatego nie reaguję. Jeżeli to nie przekroczy ustalonych przeze mnie granic, nie będę reagował.

- Określenie „oszust” to za mało?

- Zależy kto to mówi. Jeżeli ktoś nie jest świadomy tego, co mówi, trudno go za to karać. Gdy mówi to świadomie, jest prosta droga do udowodnienia tego - sąd, prokuratura. To organy ścigania, powołane do tego, aby stwierdzić, czy ktoś jest oszustem. Ja nie będę się nikomu tłumaczył z ogólnikowych i niekonkretnych oskarżeń czy pomówień, chyba że zażądają tego uprawnione służby.

- Nie uważa pan, że obraźliwe wpisy w internecie uwłaczają piastowanemu przez pana stanowisku, któremu należy się szacunek?

- Napisano „putyrooszust”, a nie „burmistrzooszust”, zatem obrażono mnie, więc to moje osobiste sprawy. Poza tym, nie chcę narażać społeczeństwa na kolejną farsę szukania winnych. Już jedną mieli okazję oglądać przy okazji wpisów internetowych, dotyczących posta Romana Kaczora. Wolę poddać się krytyce. Niech mieszkańcy ocenią, czy jestem „putyrooszustem”. Czy to jest adekwatne do tego, co wypisują? To mowa nienawiści, wywołana nie moimi działaniami, tylko walką polityczną, do której często używa się internetu i nieświadomych tego mechanizmów ludzi. Będąc osobą publiczną, trzeba się z tym pogodzić i robić swoje, a nie zajmować się polemiką w takim stylu. Musiałbym wejść

na ich podwórko, a ja tego ani nie potrzebuję, ani nie chcę. Nie dlatego, że się boję, ale nie chcę, by mnie identyfikowano z takimi działaniami.

- Co dalej ze schroniskiem w Chwałowicach? Zarzucaliście LGD, że nic nie robi i nie wykorzystuje obiektu. Tymczasem od czasu, gdy przejęła go gmina, też nic się nie dzieje.

- W marcu przekazaliśmy obiekt w Chwałowicach pod zarząd Pływalni Miejskiej. Schronisko młodzieżowe zostało uporządkowane i doprowadzone do stanu używalności. Urząd Marszałkowski przeprowadził kategoryzację schroniska, nadając mu kategorię pierwszą. Już kilkakrotnie było udostępniane różnym grupom, m.in. harcerzom z Hufca w Oławie. Grupa mieszkanek Chwałowic regularnie wykorzystuje obiekt na zajęcia z aerobiku. Przed Wielkanocą prowadzone były tam warsztaty plastyczne. Są rezerwy na kolejne miesiące. W maju schronisko będzie gościł wolontariuszy z województwa dolnośląskiego. Obiekt powraca do życia i będzie wykorzystywany zgodnie z jego przeznaczeniem, a założenia programu edukacyjnego będą realizowane. Czy udział w tym będzie brało LGD, zależy od zarządu tego stowarzyszenia. Na pewno nie zgodzę się na to, aby mieli wyłączność na ten ośrodek, bo to już było... Teraz będzie tylko lepiej.

- Czy to prawda, że kilka dni temu zwolnił pan z pracy Elżbietę Harań-Klimek, dyrektorkę Zespołu Ekonomiczno-Administracyjnego?

- Tak. Wypowiedziałem pani Harań umowę o pracę w trybie przewidzianym w prawie.

- A jeżeli pani Harań-Klimek pójdzie z tym do sądu i sąd ponownie uzna jej rację?

- Jeżeli wyrok zapadnie, na pewno go wykonam.

- Wprowadzenie ustawy śmieciowej wzbudza wiele kontrowersji i niezadowolenie społeczne. Mieszkańcy i opozycja nie zgadzają się na ustalone opłaty za śmieci. Czy trzeba było się tak spieszyć?

- Ripostuję stwierdzeniem, że za szybko, skoro 93% samorządów podjęło uchwałę naliczania opłat od mieszkańca, skoro odległości czasowe uchwalił w naszym powiecie to zaledwie kilkanaście dni, skoro wreszcie wysokość stawki mieści się w środku tabeli powiatowej, a nie była celowana poniżej stawek sąsiednich gmin, tylko wymierzona zgodnie z istniejącymi zewnętrznymi warunkami. Byliśmy jednymi z pierwszych, którzy podejmowali uchwały śmieciowe, ale jak widać, była to taka decyzja, jak większości samorządów w kraju. Co do wysokości opłat - opozycja, czyli Klub Platformy Obywatelskiej, proponuje 10 zł od osoby. Radni tego klubu są połączeni szyldem partyjnym z ugrupowaniem, którego głosami między innymi wprowadzono nową ustawę

śmieciową, która narzuca pewne zasady i nowe warunki, w jakich się znajdziemy po 1 lipca tego roku. Powinni to wiedzieć. Nie mówię, że ich propozycja jest zła, wręcz przeciwnie, ale w tym obliczeniu brakuje kosztów kilku elementów, których nie uwzględnili, np. budowy punktu segregacji i zagospodarowania odpadów komunalnych, czy kosztów zakupu pojemników i worków. Jeżeli do ich propozycji dodamy te brakujące koszty, wyjdzie więcej niż to, co zaproponowaliśmy. Musimy patrzeć realnie, a ulgi wprowadzić dopiero po uzyskaniu wszystkich informacji. Wiele z nich będziemy mieli dopiero po zebraniu deklaracji od mieszkańców. Zaproponowana cena za śmieci jest kalkulacją, którą na własne ryzyko trochę zminimalizowałem, szacując, że na pewnych rzeczach można będzie zaoszczędzić. Ale jak będzie, zobaczymy. Moim zdaniem lepiej jest dokładniej oszacować koszty, a dopiero później wprowadzić ulgi dla najbardziej potrzebujących. I tak zamierzam zrobić. Najpierw musimy mieć merytoryczną wiedzę na ten temat. Podawanie konkretnych kwot bez racjonalnego uzasadnienia i kalkulacji jest nadużyciem, populizmem i demagogią!

- Po zebraniu deklaracji od mieszkańców zaproponuje pan ulgi w opłatach za śmieci?

- Tak, tylko najpierw muszę wiedzieć, na jakie ulgi będzie nas stać i komu należy ich udzielić. Chcemy to wprowadzić przed 1 lipca. Dlatego namawiam do szybkiego składania deklaracji. Można składać też swoje uwagi i propozycje zmian. Weźmiemy je pod uwagę.

- Wasza opłata jest niemal najwyższa w powiecie.

- Nie jest najwyższa, ale te różnice to sprawy groszowe. Popatrzmy na najbliższe otoczenie. W Oleśnicy, która jest miastem, czyli nie ma oddalonej zabudowy, uchwalono stawkę 13 zł od mieszkańca. Oława - 12,50 zł, a to też zwarte miasto i ma o połowę bliżej do ZGO Gać, niż my. Gmina Oława - 12,96 zł, czyli

„ - Niech mieszkańcy ocenią, czy jestem „putyrooszustem”

więcej od nas. Życie pokaże, co będziemy mogli zmienić w tej sprawie. Na początek załadamy od firm startujących w przetargu na wywóz śmieci, aby bezpłatnie dostarczały worki i pojemniki. Kalkulacja wskazuje, że może to kosztować około 150 zł w rozłożeniu na 5 lat, czyli 2,50 zł na miesiąc. Po odjęciu od naszej stawki otrzymujemy stawkę ok. 10,28 zł. To jest konkretna ulga. Mówienie dziś, że burmistrz jest przeciwko ludziom biednym, jest nieprawdą. Po prostu staramy się sprostać zadaniom, które

nam narzucono. Na przykładzie cen wody i ścieków widać, że rzetelne liczenie kosztów przez sześć lat doprowadziło do tego, że w tym roku mogliśmy obniżyć opłaty za ścieki.

- Zapowiadał pan rewitalizację parku wokół pałacu, a w ciągu 6 lat nic się nie zmieniło.

„ - Trzeba łączyć rozsądek z dynamizmem!

- Udało nam się odrestaurować pałac, ale w tej chwili są inne priorytety niż rewitalizacja parku. To wiąże się z dużymi kosztami. Odbudowanie samego ogrodzenia to wydatek rzędu 2 mln złotych. Na samą analizę i ocenę dendrologiczną wydaliśmy już 60 tys. zł. Nietrudno więc sobie wyobrazić, ile będzie kosztowała odnowa parku. Musimy z tym poczekać, bo w tej chwili gmina ma inne priorytety. Prace w parku zapobiegają jego dalszej degradacji i zapewniają bezpieczne użytkowanie.

- Blisko półtora roku negocjuje pan z powiatem wprowadzenie w J-L lekarskich dyżurów nocnych i świątecznych. Czy ta sprawa znajdzie swój finał?

- 25 marca spotkałem się ze starostą olawskim Zdzisławem Brezdeniem. Uczestniczyła w tym grupa radnych Rady Powiatu. Uzyskałem zapewnienie starosty o przeniesieniu jednego zespołu lekarsko-pielęgniarskiego do Jelcza-Laskowic, w celu pełnienia dyżurów nocnych i sobotnio-niedzielnich. Myślę, że w kwietniu zostanie podpisane stosowne porozumienie pomiędzy szpitalem w Oławie a naszą przychodnią.

- Samorząd dołoży do budowy nowej szkoły specjalnej w Oławie?

- Tak, jeżeli tylko zapadną konkretne decyzje w tej sprawie, bo jak na razie toczą się tylko rozmowy, a sprawa jest bardziej polityczna niż merytoryczna.

- Po zburzeniu wieżowca JZS powrócił temat utworzenia izby pamięci ziemi jelczańsko-laskowickiej, ale sprawa znów ucichła. Pamiętki zabrane z muzeum są w pudłach. Jak długo tam będą?

- Pierwotnie chcieliśmy, żeby izba pamięci powstała w wyremontowanych piwnicach pałacu. To jednak nie do końca był szczęśliwy pomysł. Piwnice nie są dostosowane do potrzeb takiej izby. Trzeba w nie jeszcze zainwestować. Poza tym to siedziba urzędu, więc godziny otwarcia byłyby ograniczone. W ostatnim okresie pojawiła się inna opcja. Izba ma szansę znaleźć się „u korzeni”, czyli na terenie byłych zakładów, w hali E - ostatniej sprzedanej przez syndyka JZS. Firma, która ją kupiła, jest zainteresowana stworzeniem tam izby pamięci. Chce podjąć z nami rozmowy

i uważam, że to dobry pomysł. Poprzemysłowy loft byłby ciekawym miejscem na urządzenie muzeum, dlatego zamierzam włączyć się w realizację tej koncepcji.

- Na początku naszej rozmowy powiedział pan, że chciałby wprowadzić gminę w rok 2016, gdy Wrocław będzie Europejską Stolicą Kultury. Czy to oznacza, że zamierza pan po raz kolejny walczyć o fotel burmistrza?

- Dzisiaj nie odpowiem na to pytanie jednoznacznie, bo nie podjąłem jeszcze takiej decyzji. Jest dużo spraw rozpoczętych w tej gminie, które wymagają tego, żeby je prowadzić w perspektywie dłuższej niż obecna kadencja. Staram się jak najlepiej przygotować naszą gminę na nadchodzące zmiany, niezależnie od tego, kto w przyszłości będzie burmistrzem. Chodzi o dobro mieszkańców.

- Niektórzy uważają, że powinien pan odejść, bo „żyje obok mieszkańców”. Kontrkandydat z poprzednich wyborów przypomina, że to właśnie krytykował pan u poprzedniej władzy, mówiąc: - Dobrze byłoby, gdyby człowiek w każdym momencie sprawowania władzy był gotów ją oddać. Jest pan na to gotowy?

- „Niektórzy”, czy kontrkandydat z poprzednich wyborów? Mówiłem tak, owszem, ale w kontekście uporczywego trzymania się stanowiska - mimo zaistniałych faktów, np. wyroku skazującego albo chociażby zaniedbań na znaczną skalę. Pytam więc, jakie są symptomy tego, że mam to zrobić i że właśnie teraz? Czy gmina źle stoi finansowo? Nie! Czy nierealizowane są jakieś jej podstawowe obowiązki? Nie! Czy ciąży na mnie wyrok, czy mieliśmy okazję być świadkami jakiejś afery z moim udziałem, czy mam jakieś zarzuty lub jestem o coś podejrzewany? Mam odejść, bo uważam, że człowiek powinien być gotowy w każdym momencie na oddanie władzy, a moment tego odejścia wybierze były konkurent do stanowiska burmistrza i napisze o tym w prasie? Przecież to nonsens! Nie taki był kontekst mojej wypowiedzi sprzed sześciu lat, z którą nadal się zgadzam i ją podtrzymuję. Jestem burmistrzem nie tylko dlatego, że tego chcę, ale przede wszystkim z woli wyborców, w których większość opowiedziała się za moją kandydaturą i moim programem. Swoją drogą, tego mojego kontrkandydata z poprzednich wyborów - autora listu publikowanego na łamach „GP-WO” - nie widziałem choćby na sesji RM, ani nie słyszałem, aby uczestniczył w jakimś społecznym przedsięwzięciu. Czy napisanie listu po dwóch latach od wyborów stawia mojego kontrkandydata bliżej mieszkańców naszej gminy, bliżej ich spraw? Czy rozwiązuje jakiś istotny problem naszej wspólnoty?

NOC W RATUSZU

Z ANDERSENEM

Calineczka

NOC ANDERSENA

Dla upamiętnienia urodzin Hansa Christiana Andersena, 2 kwietnia ustanowiono Międzynarodowym Dniem Książki dla Dzieci. Z inicjatywy Czechów od 2007 r. połączony on jest z Nocą Andersena, kiedy w wypożyczalniach książek organizowane są nocne zajęcia dla najmłodszych. W tym roku do akcji włączyła się Koronka – biblioteka z olawskiego ratusza. Ze względów organizacyjnych imprezę przeniesiono na piątek 5 kwietnia. Tego dnia o godzinie 19.00 do ratusza przyszły dzieci z przedszkola Kredka. Nocne zabawy przygotowane przez Oddział Dziecięcy Powiatowej i Miejskiej Biblioteki Publicznej i harcerzy z 13 Drużyny „IGNIS”, były nagrodą dla maluchów za ich udział w nakręconym w ubiegłym roku filmie promującym bibliotekę.



Za sprawą nocnych gości ilość decybeli, w pomieszczeniach kojarzonych tradycyjnie z ciszą i spokojem, jeszcze nigdy nie była tak wysoka. Wielką atrakcją było samodzielne robienie tortów urodzinowych dla Andersena. Podczas ich pałaszowania wielu przedszkolaków przekonało się, że masa czekoladowa świetnie się sprawdza, jako maseczka kosmetyczna na ręce i twarz. Jednemu łakomczuchowi wyleciał nawet przedni ząb, rozpoczynając tym samym cykliczne odwiedziny Wróżki Zębuszki. Ale to nie wróżka od wypadających zębów była bohaterką wieczoru, a Calineczka, której pomoc musiały przedszkolaki. Miały one do wykonania szereg zadań w spowitym w ciemnościach ratuszu. Bardzo pomocne okazały się latarki, które przyniosły ze sobą każdy przedszkolak. W grze przygodowej wyreżyserowanej przez harcerzy zadań było bez liku. Należało opatrzyć raną jaskółkę, odnaleźć tajemne przejście, odpowiedzieć na pytanie ropuchy, odgadnąć magiczne zaklęcie, przymierzyć koronę i zrobić jeszcze wiele innych rzeczy. Wszyscy pracowali dzielnie, nie zważając na to, że ratuszowy zegar wybijał godzinę 23.00 – znak dla rodziców, żeby odebrali dzieci.

Kryspin Matusiewicz



CZYTELNIA I SALA BAJEK
CZYNNE OD GODZ. 10.00
ZAPRASZAMY

FOT: WWW.FOTOHQ.COM.PL

POWIAT

Niewykorzystane szanse

Czy pozyskanie środków unijnych przez samorządy, na wydawanie książek historycznych i turystycznych o Oławie, to realna perspektywa? Sądząc po reakcjach władz na ten pomysł - niespecjalnie. Tymczasem w Trzebnicy z sukcesem zrealizowano projekt unijny, w ramach którego wydano albumy, przewodniki i mapy

Ponad dwa miesiące temu, przy okazji promocji szkieł turystycznych „Nad Odrą i Oławą” Tomasza Gałwiczka i Zbigniewa Jakubowicza, pojawił się pomysł zaangażowania samorządów w działalność wydawniczą. Zakładał on pozyskanie środków unijnych na długofalowy i kompleksowy projekt promocyjny i wydawniczy. Oława wreszcie otrzymałaby praktyczne przewodniki turystyczne, foldery i albumy z fotografiami najbardziej znaczących zabytków. Zależnie od wielkości uzyskanego wsparcia, można by także wydać mapy regionu czy przeprowadzić działania wspierające projekt.

Urząd Miejski rozważny i wspierający

Włodarzy naszego miasta poprosiliśmy o odniesienie się do tego pomysłu. Burmistrz Franciszek Październik odpowiedział, że w obecnej perspektywie finansowej (2007-2013) pozyskanie środków na ten cel z Regionalnego Programu Operacyjnego nie jest już możliwe, natomiast „można rozważyć” takie starania w latach 2014-2020.

Samorząd i książkowa defensywa



Oławski Urząd Miejski wydał w ubiegłym roku folder o ratuszu, ale jest on niedostępny dla mieszkańców

Czy urząd poprzestanie na „rozważaniach”, czy po prostu wystąpi o te środki - tego się nie dowiedzieliśmy.

Na pytanie, czy Wydział Promocji wpisze takie starania w plan swojej pracy, otrzymaliśmy ogólnikową odpowiedź: - *Wydział Promocji, w miarę posiadanych środków finansowych, będzie wspierał inicjatywy w zakresie wydawnictw, promujących Oławę i opisujących jej historię.*

Ale czy RPO to jedyny program, z którego można finansować wydawanie książek? Prezes LGD „Starorzecze Odry” Tomasz Kołodziej zapewnia, że takie wsparcie można uzyskać z Programu Rozwoju Obszarów Wiejskich. Pod warunkiem, że planowana publikacja - oprócz Oławy - dotyczy też będzie ziemi oławskiej. W ramach małych projektów LGD „Starorzecze Odry” jeszcze w tym roku może dofinansować taką inicjatywę w kwocie nawet do 50 tys. zł.

Pochylenie się starostwa

Kołodziej deklaruje spontanicznie, że Starostwo Powiatowe jest zainteresowane wydawaniem książek historycznych i przewodni-

ków turystycznych o Oławie. O oficjalne stanowisko władz powiatu zwróciliśmy się do Zdzisława Brezdenia i... najpierw czekaliśmy. Przed upływem dwóch tygodni zadzwoniliśmy do starosty. Usłyszeliśmy, że w urzędzie „pochylają się” nad naszym mailem. Wreszcie, po 22 dniach od przesłania pytań, przyszła odpowiedź. Podpisał ją pracownik „Biura inicjatyw gospodarczych, inwestycji i zamówień publicznych” Krzysztof Petrykiewicz.

Na trzy pytania - o zainteresowanie pozyskiwaniem środków, właściwe programy unijne i wpisanie tego zadania do planu pracy Wydziału Oświaty, Kultury, Sportu i Zdrowia na ten rok, otrzymaliśmy odpowiedź w niezrozumiałym slangu prawniczo-urzędowym, zajmującą niemal całą stronę A4. Po oddzieleniu treści od formy urzędowej dowiedzieliśmy się, że:

* starostwo wyraża swoje zainteresowanie wydawaniem publikacji edukacyjnych i promocyjnych, jednak zastrzega, że taka działalność jest niezmiernie skomplikowana z prawnego punktu widzenia;

* budżet powiatu ma w tym zakresie ograniczone możliwości (o to nie pytaliśmy);

* na działalność wydawniczą można się ubiegać o środki z „projektów miękkich” (Petrykiewicz nie wymienił z nazwy żadnego programu unijnego);

* autorzy publikacji powinni zgłosić się do Wydziału Oświaty, Kultury, Sportu i Zdrowia, z opracowanym projektem wydania swojej książki.

Zabrakło odpowiedzi o ewentualne zlecenie Wydziałowi Oświaty, Kultury, Sportu i Zdrowia pozyskiwania środków na ten cel już w tym roku. Zatem starostwo czeka. Jeśli ktoś jest zainteresowany napisaniem książki historycznej lub krajoznawczej o ziemi oławskiej, może się zgłosić do urzędu. Wtedy pracownicy starostwa będą rozpoznawać potencjalne możliwości pozyskania środków w ramach funkcjonujących na daną chwilę programów. O podchwyceniu pomysłu, samodzielnym działaniu, zaangażowaniu autorów i pozyskaniu pieniędzy na całą serię wydawniczą - nie ma mowy.

Podobne pytanie jak do urzędów miejskiego i powiatowego skierowaliśmy do gminy wiejskiej Oława. Mimo iż dwukrotnie rozmawiali-

śmy telefonicznie z wójtem Janem Kownackim na ten temat - odpowiedzi się nie doczekaliśmy.

W Trzebnicy po prostu działają

Jak przeprowadzić profesjonalny projekt wydawniczy i promocyjny, oławscy urzędnicy mogli się uczyć od kolegów ze Starostwa Powiatowego w Trzebnicy. W 2010 pozyskano tam 122 tys. zł z RPO, na projekt „Kocie Góry - góry najbliższe Wrocławowi”. W ramach tego przedsięwzięcia wydano 2 tysiące przewodników turystycznych, tysiąc albumów oraz mapę ścieżek rowerowych po Kocich Górach. Trzebnica reklamowała się na billboardach we Wrocławiu, Poznaniu i Opolu. Mieszkańcom tych miast rozdawano mapy i przewodniki po Kocich Górach. Wydawnictwa przekazano organizacjom turystycznym, punktom informacji turystycznej w całej Polsce i sklepom rowerowym. Nakręcono film, promujący Kocie Góry, i przeprowadzono kampanię radiową. Starosta trzebnicki Robert Adach spotkał się z przedsiębiorcami z branży turystycznej, włączając ich do promowania regionu. Koordynatorzy akcji zapewniają o dużym zainteresowaniu turystów.

Ostatnie publikacje o Oławie zawdzięczamy staraniom Tomasza Gałwiczka („Nad Odrą i Oławą” - rok 2012, „800 lat historii Oławy” - rok 2010). W 2009 Starostwo Powiatowe wydało w dwóch zeszytach przewodnik rowerowy Jacka Bereźnickiego

„Nieznane okolice powiatu oławskiego”. Urząd Miejski wydał w ubiegłym roku tysiąc egzemplarzy folderu o ratuszu. Nie jest jednak dostępny w sprzedaży. Część przeznaczono do szkolnych i miejskich bibliotek, reszta będzie wykorzystywana na prezenty dla gości, odwiedzających Oławę.

Pozytywnym przykładem, jak urzędy mogą się włączyć w prywatną działalność wydawniczą, jest pomysł wydania tekstów historycznych zmarłego w 2003 miłośnika historii lokalnej i współpracownika „Gazety Powiatowej” Stanisława Borkowskiego. 25 tys. zł, czyli 80% kosztów wydania książki „Historia nie z pierwszych stron gazet”, będzie pochodzić z Programu Rozwoju Obszarów Wiejskich. Wdowa po autorze, Irena Borkowska, uzyskała w ramach „małych projektów” wsparcie LGD „Starorzecze Odry”. W pozostałych 20% będą partycypować miasto Oława, gmina wiejska Oława, powiat, Bank Spółdzielczy oraz rodzina Stanisława Borkowskiego. Wydawcy zamieszczą w książce informacje o samorządach, a także oddadzą część egzemplarzy do dyspozycji urzędów (prezenty dla gości, nagrody szkolne). Planowany termin publikacji to przełom czerwca i lipca 2013.

Burmistrz Październik, zapytany o bilans dotychczasowej działalności wydawniczej Urzędu Miejskiego, odpowiedział, że jest *zdecydowanie lepsza niż w latach poprzednich, co nie znaczy, że w pełni satysfakcjonująca.*

XAWERY PIŚNIAK
redakcja@gazeta.olawa.pl

OŁAWA/HANOWER

Ciekawa wycieczka

Uczniowie Zespołu Szkół Ponadgimnazjalnych nr 2 pojechali do Hanoweru, na targi „CeBit”

W wycieczce uczestniczyli głównie uczniowie klasy maturalnej Technikum Informatycznego, pod opieką nauczycieli języka niemieckiego. Targi „CeBit” to jedno z największych spotkań przedstawicieli sektora teleinformatycznego i gospodarki cyfrowej na świecie. To właśnie tam można zobaczyć najciekawsze innowacje technologiczne. - *Tegoroczne wydarzenie jest wyjątkowe, bo Polska była krajem partnerskim targów* - mówi nauczycielka Sylwia

W centrum cyfrowego świata

Ptak. - *Dzięki temu uczniowie mogli oglądać wiele stoisk z polskimi wynalazkami.*

Tematem przewodnim imprezy była chmura w erze „shareconomy”, która obrazuje zmiany technologiczne, zachodzące w społeczeństwie, widoczne głównie w rosnącej popularności serwisów społecznościowych.

Uczniom podobało się to, że mogli tak wiele nowych technologii zobaczyć w jednym miejscu, m.in. najszybsze procesory, gry elektroniczne, roboty, ciekawe systemy uwierzytelniania użytkowników oraz technologie wykorzystywane w misji na Marsa.

(MAG)
Fot.: archiwum ZSP nr 2 w Oławie



Podczas targów uczniowie mogli zobaczyć najnowsze trendy w technologii



...a wśród nich wiele ciekawych robotów

**BARAN**

(21.03-20.04)

Spokój i monotonia w pracy oraz w domu sprawiają, że poczujesz się trochę znudzony życiem. Szansą na zmianę będzie propozycja niedalekiego wyjazdu. Skorzystaj z niej, to jest tobie bardzo potrzebne. W sprawach uczuciowych - poprawa nastroju.

**BYK**

(21.04-21.05)

Miły, interesujący tydzień, przeżyjesz go w towarzystwie osób, które okażą wiele serca i życzliwości. Powoli uporasz się z codziennymi kłopotami i rozwiążesz wszystkie sprawy. Będzie czas na odpoczynek.

**BLIŹNIĘTA**

(22.05-21.06)

Nie zaliczysz tego tygodnia do szczególnie udanych. Trudności pojawiają się w związku, który nie potrafi spokojnie rozważać różnicy zdań i zapanować nad sytuacją. Nie dostosowując się do tego, nie spodziewaj się, że kolejne dni przyniosą normalność.

**RAK**

(22.06-22.07)

W czwartek nowe wyzwania zawodowe, ważne propozycje wymagające szybkich decyzji. W sobotę i niedzielę niespodziewane odwiedziny miłych gości i równie miłe niespodzianki. Zdrowie i sprawy finansowe zadowolą ciebie i bliskich.

**LEW**

(23.07-22.08)

Czas refleksji. Kolejne dni przyniosą niewielkie sukcesy, ale także rozterki i wątpliwości. W finansach bez kłopotów, ale też bez poprawy. W piątek spotkasz przyjaciela lub dawno niewidzianego krewnego.

**PANNA**

(23.08-22.09)

Twoje zaangażowanie może zaszkodzić. Postaraj się tylko służyć radą. W pracy uda się zrealizować wszystkie zamierzenia. W uczuciach szczególne chwile i przeżycia. Finanse mogą się pogorszyć pod koniec tygodnia, zdrowie też.



Witamy wśród nas

MALWINA GADAWA
mgadawa@gazeta.olawa.pl

Rubrykę „Witamy wśród nas” publikujemy dzięki pomocy pracowników Oddziału Noworodków i Oddziału Położniczego Szpitala w Oławie oraz oławskiego Urzędu Stanu Cywilnego

Urodzili się**Mateusz Łuciw****Tymon Jarosławski****Jan Sobieraj****Kazimierz Kucharski****Kinga Migocka****Szymon Bera****Filip Dewerenda****Miron Fołtyn****Alicja Hołubowicz****Kamil Moroz****Kornel Kurek****Hanna Biegus****Hanna Bednarz****Julia Pilichiewicz****Powiedzieli: TAK****Ewa Perdek****- Bartosz Marciniszyn**

Nazywam się **Lena Szostak**. Moi rodzice to Ewelina i Piotr. Urodziłam się 3 kwietnia. Mieszkamy w Brzegu



Cześć, nazywam się **Marcel Michałicki**. Mama Elżbieta urodziła mnie 2 kwietnia. Ważę 3600 g i mierzę 58 cm. W domu w Marcinkowicach czekają tata Michał i brat Patryk (12)



To ja, **Julia Pilichiewicz**. Mama to Anna, a tata Piotr. Urodziłam się 3 kwietnia. Ważę 3400 g i mierzę 53 cm. W domu w Dobrzykowicach czeka siostra Ola (2)



Nazywam się **Karol Olszewski**. Mama Irmiona urodziła mnie 2 kwietnia. Ważę 4550 g i mierzę 57 cm. W domu w Częstocicach czeka tata Krystian



Witajcie, jestem **Hania Zięba**. Urodziłam się 3 kwietnia. Ważę 2800 g i mierzę 50 cm. Mama to Elżbieta, a tata Jacek. Mieszkamy w Brzegu



To ja, **Marcel Kucharski**. Przyszedłem na świat 3 kwietnia. Ważę 4100 g i mierzę 57 cm. Mama to Edyta, a tata Mateusz. W domu w Wierzbnie czeka siostra Ola (10)



Nazywam się **Maksymilian Krzyżostaniak**. Mama Katarzyna urodziła mnie 22 marca. Ważę 3800 g i mierzę 57 cm. W domu w Groblicach czeka tata Grzegorz



Cześć, jestem **Ola Piękna**. Mama Monika urodziła mnie 5 kwietnia. Ważę 3750 g i mierzę 55 cm. W domu w Oławie czekają tata Tomasz i brat Jaś (10)



Nazywam się **Monika Hobgarska**. Mama Jekatierina urodziła mnie 6 kwietnia. Ważę 4100 g i mierzę 57 cm. W domu w Oławie czekają tata Bartosz i siostra Dominika (5)



To ja, **Weronika Śmigiel**. Mama to Anna, a tata Andrzej. Urodziłam się 4 kwietnia. Ważę 2800 g i mierzę 51 cm. Mieszkamy w Dębinie



Jestem **Kacper Trypuć**. Przyszedłem na świat 4 kwietnia. Ważę 3000 g i mierzę 50 cm. Mama to Joanna, a tata Tadeusz. Moi bracia to Adrian i Dawid. Mieszkamy w Bystrzycy



Hej, to ja, **Wiktor Kułakowski**. Przyszedłem na świat 6 kwietnia. Ważę 3600 g i mierzę 55 cm. Mama to Anna, a tata Michał. Mieszkamy w Oławie

Biblioteka zaprasza

Powiatowa i Miejska Biblioteka Publiczna zaprasza do siedziby w ratuszu

Filia nr 1, Czytelnia i Oddział Dziecięcy są czynne w poniedziałki, wtorki, czwartki i piątki, od godz. 10.00 do 18.00, a w soboty - od 8.00 do 14.00. Zbiory w Izbie Muzealnej Ziemi Oławskiej można oglądać w poniedziałki i czwartki, od godz. 8.00 do 15.00, we wtorki i piątki - od 10.00 do 18.00, a w soboty - od 8.00 do 14.00.

(MAC)

BABY LAND
sklep dziecięcy
ul. Kościuszki 8/2u

Dla Twojego maluszka oferujemy:

- kolorowe łóżeczka
- pościel niemowlęcą
- odzież dziecięcą
- wyprawki
- butelki, inne akcesoria

Zapraszamy

REKLAMA

**WAGA**

(23.09-23.10)

Pomyśl o jakiejś zmianie, o ciekawym wyjeździe lub kilkudniowym urlopie. W uczuciach - poprawa sytuacji z ważną dla ciebie osobą. Finanse wciąż będą się wahać, więc zbytnio nie ryzykuj. Może się pojawić niewielki przyływ gotówki.

**SKORPION**

(24.10-22.11)

Masz okazję poznać nowych ludzi, zawrzeć korzystne układy lub podpisać intratne umowy. Interesy będą szły doskonale. W uczuciach - raczej regres, jako wynik twojego postępowania. Rozważ obiektywnie, przeczekać kryzys, bo sytuacja będzie się zmieniała z dnia na dzień.

**STRZELEC**

(23.11-21.12)

Szczególnie ciekawie zapowiada się wtorek. Poczujesz, że życie może sprawić miłe niespodzianki również w sprawach zawodowych. Radość i ekscytujące przeżycia - w weekend. Od poniedziałku - dużo pracy i kolejny nawet pilnych obowiązków.

**KOZIOROŻEC**

(22.12-20.01)

Kłopoty ze zdrowiem, snem i koncentracją już na początku tygodnia i utrzymają się do piątku. Kolejne dni będą bogate w ważne zdarzenia, nowe doświadczenia i znajomości. Weekend zapowiada się ciekawie, zwłaszcza niedziela.

**WODNIK**

(21.01-20.02)

Nie dla wszystkich jest ważne to, co dla ciebie, a o tym często nie pamiętasz. Uwzględnij to, zanim wystąpisz z ostrą krytyką i oceną czyjegoś postępowania. Pewne sprawy zaczną wymykać się spod kontroli, postaraj się zapanować nad tym bez zwłoki.

**RYBY**

(21.02-20.03)

Nie powinieneś układać dalekosiężnych planów na ten tydzień i następne, bo mogą ulec niespodziewanym zmianom, i to w każdej chwili. Udać będą piątek i wtorek. Szczególnie w niedzielę uważaj na to, co i komu mówisz w poufnych sprawach. Zdrowie i finanse - dobre.



Mocno naaaaciągane...

...czyli strona dla ludzi z powiatowym poczuciem humoru

Wybrał i opracował:
Krzysztof A. Trybalski

Tygodniowy remanent powiatowy



Zima po turecku

W tygodniu „brzozy”, „wybuchów” i „zdrady o świecie” zostawiamy czasowo wielką politykę na boku. W przenośni i dosłownie, bo podrzucamy koledze, redagującemu ułożoną po sąsiedzku fotogalerię. My tymczasem na inną „ulubioną” życiową ścieżkę wkraczamy, czyli na sport.

- *Panie Turek, kończ pan ten mecz!!!* - darł się przed laty na całą Polskę i Europę, wtedy jeszcze nie całkiem zjednoczoną, komentator radiowy Tomasz Zimoch. Gdyby teraz przyjechał do Oławy i poczytał w naszej gazecie o piłkarskich perypetiach zimowo-wiosenno-terminarzowych, to pewnością by krzyknął: - *Panie Turek, rozpocznij pan wreszcie do jasnej cholery ten mecz!*

O spotkanie Tura Turek z oławskim MKS bowiem chodzi. Miało się zacząć 9 marca, ale zima trzyma, więc w Turku meczyku jak nie było, tak ni ma, a tu już połowa kwietnia prawie!

- *Stoję teraz na boisku przy bramce, po kolana w śnieżno-błotnej bryi* - relacjonował telefonicznie naszemu reporterowi w poniedziałek 8 kwietnia Krzysztof Kolenda, pełniący obowiązki dyrektora Ośrodka Sportu i Rekreacji w Turku.

Wynika z tego, że działy tego tureckiego Tura tak się w tej śnieżno-błotnej bryi ubabrali i zakałapucali, że teraz chyba ten mecz z Oławą dopiero pod koniec czerwca albo nawet w lipcu rozegrają. Czyli po sezonie, czyli sobie a muzom!

Jeśli chodzi o sport, to nas już nic nie dziwi! Przecież mieliśmy w naszym powiecie „siatkarski walkower ekonomiczny” oraz mecze ping-ponga, utajnione przed kibicami, „żeby sali słonecznikiem nie zaśmiecali”. Jeśli ktoś nie pamięta, to przypominamy, że tę pierwszą rzecz Stasio Pławski z „Olavii” wymyślił. W drugim przypadku nazwisko autora tej „jedynej i słusznej koncepcji” pominiemy milczeniem. Dlaczego? Bo wciąż jesteśmy w nastroju poświętej łaskawości, a po drugie robimy tak, żeby nie dać mu okazji do ponownej skargi i lamentu u naczelnego. Przecież to my jesteśmy od przypieprzania, a nie żeby nam ktoś przypieprzał...

(PIEPRZ)

- *Hmmm!!! Mamy w powiecie już kilka komitetów prosmoleńskich i dlatego trochę zgłupiałem! Ciągle nie wiem, czy umożliwić im „ekspresję poglądów, wyznaczonych przez sektę pana posła M.”, jak piszą mainstreamowe media, czy też może - idąc za wskazaniem towarzysza Lenina - „postać ich do wszystkich diabłów”, sprzedając im sznurek, na którym sami się obwieszają???*



Dyrektor jelczańsko-laskowickiego Miejsko-Gminnego Centrum Kultury Łukasz Dudkowski (na fot.) mocno zaangażował się w obchody rocznicy tragedii smoleńskiej. Tak mocno, że szarpany rozterkami w stylu Cezarego Baryki z „Przedwiośnia” Stefana Żeromskiego, postanowił trochę idealistycznie wszystkich pogodzić. Tyle że nie barykową wizją budowy szklanych domów, lecz festiwalem smoleńskich filmów dokumentalnych oraz serią wykładów o... „kłamstwach, wybuchach, brzozie i bezczeszczeniu wraku”. Jednak po tym, jak tuż przed 10 kwietnia mocno zawrzało i się zagotowało w naszym powiatowym polityczno-samorządowym sosie, dyrektor Dudkowski postanowił oprzeć się na... Felicjanie Dulskim - innej, także bardzo popularnej literackiej postaci, przywołanej niedawno w nowoczesnej aranżacji przez publiczną TVP...

(KAT)

Subiektywna kronika Jelcza-Laskowic

* Za najlepsze miejsce pracy A.D. 2013 została uznana jedna z firm naszej lokalnej strefy ekonomicznej. Wyróżniono ją za to, że podobno potrafi tworzyć przyjazne miejsca pracy i klimat wzajemnego zaufania. Takie wnioski wysnuto na podstawie ankiet osób tam zatrudnionych oraz opinii innych kompetentnych ludzi. Ciekawe, czy ktokolwiek z byłych pracowników potwierdzi te rewelacje...

* Jedną z posesji na terenie Łęgu jest szczególnie podatna na inwazję nieproszonych gości. Kolejny raz w ścianę budynku wjechał samochód, pędzący

z nadmierną prędkością. Właściciel domu zdążył się już przyzwyczaić do takich wyskoków, co nie zmienia faktu, że łęgownicianie czują się tak, jakby mieszkali przy autostradzie. Nawet wieloletnia wyboistość drogi nie skłania niektórych kierowców do zwolnienia. Mieszkańcy sugerują postawienie fotoradaru, który z pewnością ucieszyłby ministra finansów. Może jednak lepiej zastosować stary, sprawdzony, chociaż trochę już toporny sposób - próg zwalniający?

(SÓL)

KRESKĄ POSMOLEŃSKĄ...

PRAWDY PANU NIE POWIEM, BO OPINIA PUBLICZNA KŁAMIE!

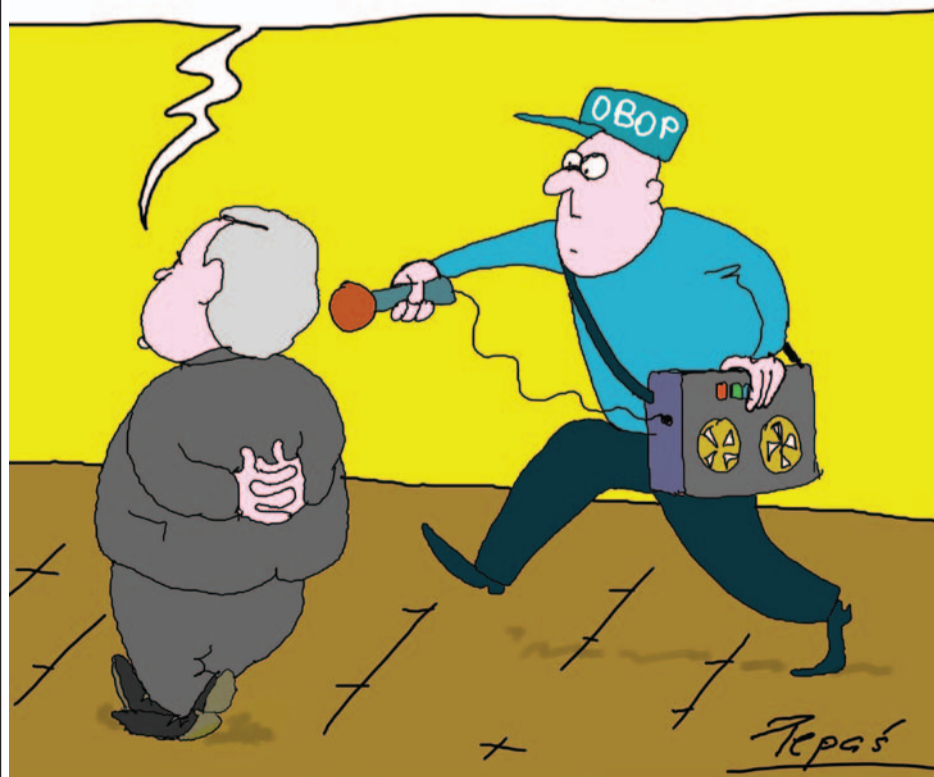

Grzegorz Pepas

Humorek nie tylko powiatowy

Oława. Wieżowiec nad Odrą. Mąż niespodziewanie wraca z delegacji. Żona otwiera okno i mówi do kochanka: - *Skacz!*
- *Zgłupiałaś? Przecież to 13. piętro!*
- *Skacz, mówię! Nie czas teraz na przesady!*

Szkoła w gminie Oława. Spotkanie młodzieży z kombatanami. Jeden z weteranów nie ma ręki. Uczeń zwraca się do niego z pytaniem:

- *Czy stracił pan kończynę w czasie wojny?*
- *Tak!*
- *A jak to się stało?*
- *Chcieli mnie siłą zaciągnąć do wojska, ale ja się mocno zaparłem...*

Po zakończeniu akcji promocyjnej w jednym z oławskich banków zziąpany Chuck Norris wpada do pobliskiego marketu i pyta:

- *Jest helikopter?*
- *Nie ma!*
- *To poproszę ketchup.*

Oława Zwierzyniec Duży. Dwa koty wybrały się na spacer na pobliskie Piaski.

Po kwadransie marszu nagle jeden się rozgląda i mówi: - *Nie ogarniam tej kawy!*

Maszków. Sołtys przyjeżdża z miasta, wchodzi do chałupy i widzi, jak żona stoi przy garach i zeszkrobuje brud z niedawno kupionej drogiej patelni:

- *Zgłupiałaś?! Czemu skrobiesz nożem po teflonie?*
- *Sam jesteś poteflon!*

Oława. LO na placu Zamkowym. Na lekcji języka polskiego nauczyciel tłumaczy uczniom:

- *Jak wiecie, w językach słowiańskich jest nie tylko pojedyncze zaprzeczenie. Jest też podwójne zaprzeczenie. A nawet podwójne zaprzeczenie jako potwierdzenie. Nie ma natomiast podwójnego potwierdzenia jako zaprzeczenia...*

Na to głos z ostatniej ławki:

- *Dobra, dobra...*

Bar w Miłoszycach. Dwóch kumpli rozmawia przy piwie:

- *Podobno niedawno się ożeniłeś?*
- *Tak!*
- *No to teraz już wiesz, czym jest prawdziwe szczęście?*

- *Tak wiem, ale już jest za późno...*

OPR.: (KAT)



Obecnie ul. 1 Maja, w tym budynku mieścił się niedługo sąd

Husaren-Regiment von Ferdinand Schill nr 4 aus Ohlau



Nie jest tajemnicą, że w Oławie, a konkretnie w niemieckiej Ohlau, swoje koszary miało pruskie wojsko. Był to Husaren-Regiment von Ferdinand Schill nr 4, zwany - z racji brązowego koloru mundurów - braunen-husaren. Najbardziej charakterystyczną i okazałą pamiątką po tamtych czasach są kompleksy stajni. Jest wstydem, że chociaż pruscy kawalerzyści stacjonowali tu przeszło sto lat, to my - Polacy z Oławy, mamy o nich zdawkowe informacje

Dużo więcej wiemy o żołnierzach Armii Radzieckiej, którzy na naszym terenie, w tych samych stajniach i koszarach, przebywali dwa razy krócej niż ich poprzednicy. Szkoda. Patrząc na wielkość powojennych budynków, nie można mieć wątpliwości, że kawaleria z Ohlau była znaczącą jednostką w pruskiej armii. Żołnierzy musiało być dużo i choć większość czasu spędzali za murami, to i tak z pewnością na stałe wtopili się w krajobraz miejski Ohlau. Oglądając stare pocztówki,

można zobaczyć, że oddziały konne często wychodziły do miasta na parady i pokazowe musztry, które odbywały się wokół ratusza. Na jednym ze zdjęć widać orkiestrę na koniach, defilującą po dzisiejszej ulicy 1 Maja (obok budynku dawnego sądu, a obecnie MOPS).

Jako jedyna w całej armii pruskiej, nasza orkiestra posiadała wyłącznie konie o umaszczeniu plamistym (koniarze pewnie mnie zabiją, ale wydaje mi się, że to wzór overlo). Potem - kiedy

mundury braunen-husaren zmieniły swój wygląd, spowszedniały i upodobniły się do złowrogich uniformów znanego nam z II wojny światowej Wehrmachtu, zerwano z plamiasto-konną tradycją orkiestry czwartego regimentu. Zanim do tego doszło i czar malowanego wojska przysł, wielce prawdopodobne jest, że utworem, będącym w stałym repertuarze orkiestry, był marsz braunen-husaren. Odszukał go kiedyś w internecie mój kolega z redakcji „Gazety Powiatowej” Xawery Piśniak.

Było to mniej więcej w tym samym czasie, kiedy Eurogallus I Wielki - naczelnik Wydziału Promocji i Współpracy Europejskiej - wpadł na pomysł hejnału, granego o zmierzchu z wieży ratuszowej. Pomysł bardzo dobry. Sam hejnał pewnie też - ja się nie znam, ale skomponował go w końcu sam naczelnik (co ważne, bo niewiele było rzeczy, które samodzielnie zrobił), zainspirowany kogucim pianiem. Szkoda, że w swych działaniach promocyjnych nie posługiwał się internetem, bo może odnalazłby - choć to strony obcojęzyczne - dawny hymn oławskiego regimentu. Moglibyśmy teraz po zachodzie słońca słuchać Trabmarscha (marsza w kłusie) von Paula Schucha - utworu może nie piękniejszego od kompozycji naczelnika (bo to przecież niemożliwe), ale chociaż wpisanego w historię naszego miasta i zdecydowanie weselszego. Tego samego, którego słuchali Niemcy

mieszkańcy Ohlau w czasie defilad konnych.

(...)

Duma z posiadania szabli, najbardziej strojnego ze wszystkich formacji wojskowych uniformu i konia (który się w studiu nie mieścił) - rozpięła wojaków. A uroku temu wszystkiemu - chciałyby się napisać - dodawały obowiązkowe wąsiska kawalerskie! Chciałyby się napisać, ale nie można. Wszystko przez fotografa Kuhna z Oławy, którego atelier - jak można przeczytać na firmowych kartonikach ze zdjęciami - mieściło się naprzeciw dawnego szpitala św. Józefa (obecnie przebudowanego na hotel „Jakub Sobieski”). Na jego zdjęciach zuchy z kawalerii nie mają wąsów. Może do Kuhna trzeba było przychodzić dokładnie ogolonym, bo inaczej ze zdjęć nici?

Poznałem takiego fotografa we Lwowie, który kategorycznie odmówił mojemu koledze wykonania zdjęcia

do wtórnika paszportu, bo był nieogolony. - *Młody człowieku! To jest zdjęcie do paszportu! Do dokumentu!!!* - wykrzykiwał za nami groźnie, przypominając jeszcze o obowiązkowym krawacie, kiedy do niego wrócimy.

Max Volpert - drugi z oławskich fotografów, portretujących żołnierzy - nie przejmował się zarostem swoich umundurowanych modeli. Przynajmniej tym pod nosem. U niego wszyscy wyglądają, jak na kawalerię przystało. Z wąsami! Cała reszta taka sama jak u Kuhna - duma, poważny wyraz twarzy i - jak to mówią moi uczniowie z praktyk fotograficznych - *ogólna napinka*. Tu nie ma żartów i miejsca na najmniejsze nawet uśmiešky. Wojna, wojna i jeszcze raz wojna, panie kochany! Szacunek dla munduru i żołnierza być musi.

Więcej w blogu Krzyspina Matuszewicza na

gazeta.olawa.pl



Bęz wąsów...



...i z wąsami



Originalne umundurowanie oławskich husarów można dziś oglądać w Muzeum Ziemi Oławskiej, zlokalizowanym w niemieckim Iserlohn. Być może jego zbiory już wkrótce trafią do polskiej Oławy

Kultura

Szef działu: **Malwina Gadawa** mgadawa@gazeta.olawa.pl

Trzy dni z filmem



SPEKTAKL
DLA DZIECI

Retrospektywa - Nowe Horyzonty

OŁAWA

Przegląd

Od 19 do 21 kwietnia Ośrodek Kultury wraz z organizatorami Międzynarodowego Festiwalu Filmowego „Nowe Horyzonty” proponuje miłośnikom kina retrospektywę filmową obrazów, prezentowanych we Wrocławiu, w lipcu 2012

Międzynarodowy Festiwal Filmowy „T-Mobile Nowe Horyzonty” we Wrocławiu pokazuje niekonwencjonalne kino autorskie, filmy poszukujące tematów nieobecnych w produkcjach głównego nurtu. Towarzyszące mu wydarzenia - wystawy i koncerty, a także wykłady i warsztaty, składają się na spójną, interdyscyplinarną propozycję artystyczną.

Podczas kwietniowego weekendu OK zaprasza miłośników kina, na projekcję pięciu filmów, prezentowanych w ubiegłym roku, na różnych festiwalowych konkursach.

- *Pomysł podjęcia współpracy z NH zrodził się na jednym ze spotkań DKF* - mówi dyrektor OK Anna Ślipko. - *Mam nadzieję, że nasza oferta spotka się z zainteresowaniem oławskiej publiczności. Festiwalowe dwa tygodnie*

okazują się niewystarczające, aby obejrzeć wszystkie tytuły, zawsze coś umyka. Nadarza się więc okazja zobaczenia kilku bardzo interesujących filmowych obrazów.

W piątek 19 kwietnia, po rozpoczynającym imprezę o godz. 19.00 koncercie grupy „New Bone”, pokaz filmu „Z daleka widok jest piękny”. W podkarpackiej wiosce latem toczy się nieco ospale życie, wypełnione codziennymi czynnościami. Główny bohater filmu - Paweł, mieszkający ze starą, schorowaną matką - zbiera złom, na zagraconym podwórku tnie na części stare samochody. Gdy wywiezie matkę do zakładu opieki, zyska dom, w którym chce rozpocząć nowe życie z narzeczoną. Jednak pewnego dnia Paweł nagle znika, nikt nie wie, co się z nim stało. Z jego opuszczonego domu sąsiedzi zaczynają podkraść różne rzeczy - najpierw potajemnie, nocą, potem coraz bardziej otwarcie, traktując resztki dobytku Pawła jak niczyją własność, bo pozbawiona opieki. Po jego powrocie zaskoczona wiejska społeczność nie pozwoli mu ponownie zamieszkać w splądrowanym siedlisku.

W sobotę 20 kwietnia, o godz. 18.00, rozpocznie się projekcja filmu „Holy motors”, którego bohaterem jest milioner Oscar, pracujący dla tajemniczej agencji. Jego za-



Anna Ślipko zaprasza na pokazy filmów

danie polega na wcielaniu się w obcych ludzi i poświęcaniu dla nich własnej tożsamości. Surrealistyczne wędrówki przez zamroczony fantazjami Paryż i biała limuzyna, która skrywa tajemnice pewnej agencji.

W tym samym dniu, o godz. 20.00, widzowie obejrzą „Code blue” Urszuli Antoniak. Marian jest pielęgniarką.

Opiekuje się umierającymi, asystuje przy śmierci, czasami ją przyspiesza. W zamian zatrzymuje i kolekcjonuje drobne przedmioty, należące do zmarłych pacjentów. Między poświęceniem a odkupieniem, chłodem a emocjonalną intensywnością, kontrolą a wkładaniem się w życie Marian chaosem, w centrum tej filmowej układanki znajduje się ciało -

wyzwalające się z ograniczeń, z jednej strony pożądaną, z drugiej uświęconą, szukającą drogi do intymności z innymi ciałami.

W niedzielę 21 kwietnia pierwszym filmem prezentowanym w OK, o godz. 18.00, będzie „Nagroda”. W tle zainspirowanej wspomnieniami opowieści reżyserki tkwi dramatyczna wielka historia współczesnej Argentyny: wojna domowa i wojskowy zamach stanu. Urodzona w Buenos Aires Markovitch miała osiem lat w chwili puczu generała Videli. Podobnie jak jej bohaterka, siedmioletnia Ceci, uciekła z matką do odległej prawie o 300 km od stolicy nadmorskiej miejscowości San Clemente de Tuyu. Ceci skrywa sekret, którego wyjawienie może kosztować życie całą jej rodzinę, nie zdając sobie sprawy z jego istoty. Czy uda jej się zachować milczenie?

Dwie godziny potem będzie prezentowany obraz pt. „Grabarz”. To adaptacja opowiadania Rainera Marii Rilkego, o tajemniczym młodzieńcu, obejmującym posadę grabarza w San Rocco. Miasteczko nawiedza plaga. Ludzie masowo umierają, ostatni żywi pchają na cmentarz wozy pełne trumien. Film zrealizowano za pomocą aparatu, używanego podczas wyścigów konnych, przycinających linię mety.

(MAG)

Wieczór w filharmonii

OŁAWA

Promocyjne bilety

Ośrodek Kultury we współpracy z Filharmonią Wrocławską proponuje bilety na piątkowe koncerty

Najbliższa impreza, z cyklu „Wieczór w Filharmonii”, w piątek 26 kwietnia, początek o godz. 19.00. W sali koncertowej filharmonii wystąpią: Eugene Tzigane - dyrygent, Paweł Zawadzki - fortepian oraz Orkiestra Symfoniczna Filharmonii Wrocławskiej. W programie - koncert fortepianowy Rachmaninowa oraz symfonia Beethovena.

III koncert fortepianowy jest uważany za jeden z najtrudniejszych do wykonania. Sam Rachmaninow ocenił tę kompozycję, jako najbardziej udaną ze wszystkich swoich dzieł.

VII Symfonię Ludwiga van Beethovena Richard Wagner nazwał „apoteozą tańca” i „pochodem Dionizosa”. I faktycznie, utwór jest pochwałą siły i życia. Sam twórca, mówiąc o nim, głosił: - *Muzyka jest winem, które inspiruje nas do tworzenia, ja jestem Bachusem, który daje to wspaniałe wino, aby uczynić ludzi duchowo pijanymi.*

Bilety w promocyjnych cenach, po 25 złotych - można kupić w Ośrodku Kultury w Oławie, ul. 11 Listopada 27, tel. 71-313-28-29.

(MAG)

OŁAWA

Dla dzieci

Ośrodek Kultury zaprasza w środę 17 kwietnia na spektakl w wykonaniu teatru „Klinika lalek”

Przedstawienie pt. „Zaczarowana kolomotywa” oparte jest na motywach bajki Michaela Ende pt. „Kuba Guzik i Maszynista Łukasz”. Bohaterowie zabierają publiczność na wyspę Trochania, gdzie panuje spokój i harmonia. Wyruszają w podróż, w której muszą podejmować trudne decyzje oraz wykazać się odwagą i życiową mądrością. Czeka na nich wiele przygód i trudnych zadań.

Początek spektaklu o godz. 17.00, w sali widowiskowej Ośrodka Kultury. Bliższe informacje, tel. 71-313-28-29.

(MAG)

„ZACZAROWANA KOLOMOTYWA”

(na motywach bajki Michaela Ende pt. „Kuba Guzik i Maszynista Łukasz”)

Twórcy niezwykłego przedstawienia „Piotruś Pan i Piraci” - Wrocławski Teatr Dla Dzieci i Teatr Klinika Lalek zaprasza Tym razem w bajkową podróż pojechaliśmy w niezwykłej Kolomotywie....

17.04.2013r.
godz. 17.00
sala widowiskowa
Ośrodka Kultury w Oławie

Bilety: 20 zł
do nabycia w biurach
OK i online
www.kultura.olawa.pl

OŚRODEK
KULTURY

Wrocławski
Teatr Dla Dzieci

OŚRODEK KULTURY W OŁAWIE
GALERIA OKO

OTWARCIE WYSTAWY:
PIĄTEK, 12 KWIEŚNIA, GODZ. 18.00

ZAMKNIĘCIE WYSTAWY:
NIEDZIELA, 5 MAJA 2013

W. SUPERSON

MALARSTWO

OGŁOSZENIA DROBNE

Cennik

■ słowo w kolorze czarnym (trzy znaki i więcej) - 0,75 zł brutto	■ ramka do ogłoszenia - 11,50 zł brutto
■ słowo w kolorze czerwonym (trzy znaki i więcej) - 1,50 zł brutto	■ ramka do ogłoszenia na żółtym tle - 25,50 zł brutto
Cennik - życzenia i podziękowania	■ nekrolog prasowy - 22,00 zł brutto

■ od osób fizycznych - 10 słów bezpłatnie, za każde następne słowo - **0,75 zł brutto**

■ od instytucji społecznych - 30 słów bezpłatnie, za każde następne 30 słów - **7,00 zł brutto**

OGŁOSZENIA DO CZWARTKOWEGO WYDANIA GAZETY PRZYJMUJEMY DO WTOURKU DO GODZ. 12:00

Biura ogłoszeń: Olawa, ul. Chrobrego, tel./fax 713133557, e-mail: gosia@gazeta.olawa.pl

FOTOJOKER (Olawa, market JAKUB, os. Sobieskiego)

Jelcz-Laskowice, pl. Partyzantów 2, tel./fax 713183988, e-mail: ogloszenia@gazeta.olawa.pl

PRACA

DAM PRACĘ

- ▶ Zostań konsultantką Avon, tel. 661-199-465 ⁽¹⁹⁾
- ▶ Beauty Complex zatrudni kosmetyczkę 501-629-537 ^(2d)
- ▶ Zatrudnię kelnera, barmana z doświadczeniem. CV proszę przesyłać na biuro@cafe-michelle.pl ^(2d)
- ▶ Przyjmę blacharza. Marcinkowice - Guz. Tel. 500-110-300 ^(2d)
- ▶ Firma sprzedająca Tesco poszukuje pracowników Tel.609-33-11-60 ⁽¹⁾
- ▶ Dodatkowa, min. średnie, pracalish4@gmail.com ^(2d)

FIRMA BOGRES ZATRUDNI PANIE I PANÓW DO PRAC FIZYCZNYCH ZWIĄZANYCH Z PRODUKCJĄ CHIPSÓW W STANOWICACH K/OŁAWY. PRACA W SYSTEMIE NAZYWANYM „CZTEROBRYGADOWKA”. WYMAGANE JEST POSIADANIE KSIĄŻECZKI DO CELÓW SANITARNO-EPIDEMIOLOGICZNYCH. BEZPŁATNY TRANSPORT NA WYBRANYCH TRASACH. KONTAKT TELEFONICZNY W GODZ. 10.00 - 17.00 POD NUMERAMI: 666-852-243 LUB 600-010-634 ⁽²⁾

FIRMA VENTANA POLSKA-PRZEDSIĘBIORSTWO SPECJALIZUJĄCE SIĘ W PRODUKCJI OKIEN NIETYPOWYCH POSZUKUJE PRACOWNIKÓW PRODUKCJI. DOŚWIADCZENIE W BRANŻY MIŁE WIDZIANE. OFERTY PROSIMY SKŁADAĆ NA ADRES EMAIL: info@ventana-polska.pl LUB OSOBIŚCIE W SIEDZIBIE FIRMY: RATOWICE, UL. POPRZECZNA 6, 55-003 CZERNICA TEL 71/318 93 30 ⁽¹⁾

ZATRUDNIMI SPRZEDAWCĘ, CV PROSIMY SKŁADAĆ DELIKATESY ARIA UL. CHROBREGO 18 ⁽¹⁾

OD ZARAZ ZATRUDNIĘ SAMODZIELNEGO MECHANIKA SAMOCHODOWEGO w Jelczu-Laskowicach
Tel. 665-108-567

ROSA EUROPE
FIRMA ROSA EUROPE SP. Z O.O. W OŁAWIE ZATRUDNI NA STANOWISKO: PRACOWNIK DZIAŁU UTRZYMANIA RUCHU (MECHANIK)
WYMAGANIA: MINIMUM 2 LATA NA PODOBNYM STANOWISKU, MIŁE WIDZIANE UPRAWNIENIA NA SUWNICE, WÓZKI WIDŁOWE, ZNAJOMOŚĆ SEP. ZAPEWNIAMY: ATRAKCYJNE WYNAGRODZENIE, UMOWĘ O PRACĘ.
Osoby zainteresowane proszę o przesyłanie cv i listu motywacyjnego na adres: rekrutacja.olawa@rosagroup.com

- ▶ Zatrudnię tokarza na tokarki uniwersalne z minimum 2 -letnim doświadczeniem zawodowym. Praca stała. tel. 71 313 96 88 fax. 71 313 97 44 ⁽¹⁾
- ▶ Flet poprzeczny - nauczyciela w Oławie dla dziecka szukam. Tel. 722-130-765 ⁽¹⁾
- ▶ „CHROMAX” Zakład Obróbki Metalu, ul. Wrocławska 10, Jelcz-Laskowice zatrudni pracowników na stanowisko: ślusarz - spawacz ze znajomością rysunku technicznego, spawacz. Tel. kontaktowy - 71 318 86 40, 71 381 94 85, e-mail: biuro@chromax.pl ⁽³⁾

- ▶ Poszukuje pracowników do GK i prac wykończeniowych, 790-220-053
- ▶ Zatrudnię kobietę do sklepu spożywczego w Oławie, tel. 697-996-428
- ▶ Przyjmę do pracy w kwiaciarni w Jelczu-Laskowicach, tel. 697-579-917
- ▶ Zatrudnię sprzedawcę! CV ze zdjęciem proszę składać w sklepie na ul. 3 Maja 31 (biedronka I piętro) w godzinach 14:00 - 18:00 ⁽¹⁾
- ▶ Szkoła Językowa zatrudni lektora j. angielskiego. CV na kontakt@eldorado-cc.pl ⁽⁵⁾

POSZUKUJEMY HANDLOWCÓW DO SPRZEDAŻY PROFESJONALNYCH KOSMETYKÓW I NARZĘDZI FRYZJERSKICH OFERUJEMY:
- ZATRUDNIENIE W OPARCIU O UMOWĘ O PRACĘ,
- PROFESJONALNE SZKOLENIA,
- PRACĘ W PRZYJAZNEJ ATMOSFERZE, - NIEZBĘDNE NARZĘDZIA PRACY (SAMOCHÓD, TELEFON ITP) - MOŻLIWOŚĆ ROZWOJU ZAWODOWEGO.
OBOWIĄZKI: - SPRZEDAŻ PRODUKTÓW FIRMY,
- NADZOROWANIE PŁATNOŚCI,
- BIEŻĄCA OBSŁUGA KLIENTÓW FIRMY, - POZYSKIWIENIE NOWYCH KLIENTÓW, - MONITORING DZIAŁAŃ KONKURENCJI, - RAPORTOWANIE.
WYMAGANIA: - WYKSZTAŁCENIE MINIMUM ŚRĘDNE,
- DOŚWIADCZENIE W HANDLU - MINIMUM 2 LATA, - WYSOKA KULTURA OSOBISTA, UCZCIWOŚĆ,
- ŁATWOŚĆ W NAWIĄZYWANIU KONTAKTÓW, - SUMIENNOŚĆ I ZDISCYPLINOWANIE, - SAMODZIELNOŚĆ,
- KOMUNIKATYWNOŚĆ, - PRAWA JAZDY KAT. B I DOŚWIADCZENIE W PROWADZENIU SAMOCHODU. APLIKACJE PROSIMY SKŁADAĆ OSOBIŚCIE:
P.P.H.U. MAX UL. DZIERŻONIA 2A, OŁAWA LUB MAILOWO: biuro@maxkosmetyki.pl ⁽¹⁾

▶ Zwrot podatku z pracy, rodzinne, urlopowe. Niemcy, Anglia, Irlandia, Holandia, Dania, Norwegia, Austria, Belgia, Europa, tel. 71-385-20-18, 601-759-797 ⁽¹⁾

▶ Hurtownia Materiałów Budowlanych zatrudni magazyniera. Znajomość i doświadczenie w branży, uprawnienia na wózki widłowe oraz prawo jazdy. Tel. 601-331-101 ⁽¹⁾

▶ Przyjmę osobę do pracy do sklepu w Marcinkowicach (wykładanie towaru z doświadczeniem) tel 664-948-095 ⁽²⁾

SZUKAM PRACY
▶ Kierowca - C+E, wózki widłowe, operator ładowarki jednoznaczynowej 889 747 799 ⁽⁵⁾

▶ Kierowca-mechanik ABCE 45 lat, nie spedycja, 795-563-388 ⁽⁴⁾

Firma Max Kosmetyki z siedzibą w Oławie poszukuje kandydata na stanowisko KOORDYNATOR BIURA ZE ZNAJOMOŚCIĄ KSIĘGOWOŚCI I KADR OPIS STANOWISKA: Odpowiedzialność za kompleksową realizację zadań w obrębie wstępnej, księgowości, kadri i organizacji pracy biurowej z wykorzystaniem systemu Optima.
WYMAGANIA: - wykształcenie wyższe kierunkowe, - doświadczenie jako Office manager, pracownik biurowy, pracownik działu finansowo-księgowego, - dobra znajomość języka angielskiego w mowie i w piśmie, - umiejętność obsługi programów finansowo-księgowych (Optima) - znajomość MS Office, Excel, Outlook, - samodzielność, odpowiedzialność, wysoka motywacja i zaangażowanie w pracy, - umiejętność pracy w zespole i na samodzielnym stanowisku, - dobra organizacja pracy własnej, - komunikatywność.
OFERUJEMY: - stabilne zatrudnienie, - pracę w młodym dynamicznym zespole, - możliwość rozwoju zawodowego. Aplikacje prosimy składać na adres:
Max Kosmetyki ul. Dzierżonia 2A, 55-200 Oława lub: biuro@maxkosmetyki.pl ⁽¹⁾

▶ **Zakład Produkcyjny w Łegu** poszukuje osoby na stanowisko: Sekretarka ze znajomością języka włoskiego. Od kandydata oczekuje się bardzo dobrej znajomości języka włoskiego w mowie i piśmie oraz dobrej praktycznej znajomości obsługi komputera (w tym pakietu MS Office). Dokumenty aplikacyjne wraz ze zgodą na przetwarzanie danych osobowych prosimy przesyłać na adres e-mail: sekretariat@epp-pl.com. ⁽⁵⁾

▶ **Zakład Produkcyjny w Łegu** przyjmie do pracy pracowników do kontroli jakości z min. 2-letnim doświadczeniem. Praca w systemie trzyzmianowym. Podania o pracę należy przesyłać na adres EPP Sp. z o.o. ul. Polna 22 Łęg, 55-220 Jelcz-Laskowice

▶ Do firmy produkcyjnej z Jelczu-Laskowice poszukujemy pracowników produkcji. Miłe widziane osoby z orzeczeniem o stopniu niepełnosprawności. I.lisinski@ol-polska.pl 71-321-05-15 ⁽¹⁾

▶ Przyjmę do pracy w barze w Jelczu-Laskowicach - 605-049-925 ⁽³⁾

▶ Zatrudnię pracownika na stanowisko przedstawiciel handlowy, tel. 881-722-300 ⁽¹⁾

▶ Zatrudnię sklepową z doświadczeniem w sklepie odzieżowym. CV ze zdjęciem proszę kierować na adres e-mail: m-trans4@wp.pl ⁽²⁾

▶ Zatrudnię tynkarza lub doświadczonych pomocnika na tynki maszynowe, 697-174-999 ⁽¹⁾

▶ Hurtownia Materiałów Budowlanych zatrudni magazyniera. Znajomość i doświadczenie w branży, uprawnienia na wózki widłowe oraz prawo jazdy. Tel. 601-331-101 ⁽¹⁾

▶ Przyjmę osobę do pracy do sklepu w Marcinkowicach (wykładanie towaru z doświadczeniem) tel 664-948-095 ⁽²⁾



OŁAWA, UL. 3 Maja 4 J obok PKS (naprzeciw wieżowca)
tel. 71-303-71-29, fax: 71-313-52-51
www.bpmarion.com.pl e-mail: biuro@bpmarion.com.pl

LATO 2013 - RABATY DO 35%
Dla dzieci: całe wakacje, połowa ceny! Tylko do 19 kwietnia

LAST MINUTE wylot WRO!	OBOZY MŁODZIEŻOWE	MAJÓWKA 2013 autokar z WRO
Egipt 1399 zł	Bieszczady 899 zł	Praga 2 dni 275 zł
Turcja 1455 zł	Mazury 954 zł	Paryż 4 dni 759 zł
Tunezja 1490 zł	Tatry 999 zł	Lwów 4 dni 579 zł
Lanzarote 2099 zł	Morze 1024 zł	Rzym 5 dni 979 zł

BILETY LOTNICZE I AUTOKAROWE - NAJWIĘKSZY WYBÓR W MIĘSIE!

▶ Poprowadzę księgowość w firmie - na część etatu lub zlecenie: pełna księgowość, PKPiR, kadry, płace, ZUS tel; 0603-858-388 ⁽¹⁾

▶ Aranżacje okien, 793-974-236 ⁽²⁾

KUPNO

- ▶ Kupię: szable, militaria, bagnety, zegary, zegarki kieszonkowe i odznaki, 502-627-675 ⁽¹⁾
- ▶ Starocie, meble, porcelanę, monety i inne pamiątki z II wojny światowej - 663-624-214 ⁽¹⁹⁾

SPRZEDAŻ

PIASEK BUDOWLANY
- DO TYNKÓW, - DO MUROWANIA,
- POSPÓŁKA, - PODSYPKA, - ZIEMIA POD TRAWNIKI, TEL. 71-313-28-40, 602-690-289 ⁽¹³⁾

▶ Piasek z dowozem, różne gatunki, 71-303-48-55, 501-279-475 ⁽⁶⁾

„AWIDA” KOPALNIA PIASKÓW W BYSTRZYCY OŁAWSKIEJ - LEŚNA WODA. SPRZEDAŻ PIASKÓW I KRUSZYW DROGOWYCH, TEL. 71-30-30-982, 71-313-40-87, 606-767-585, ZAPEWNIAMY TRANSPORT 15-,20-,26-TONOWY ^(11d)

▶ Produkcja, sprzedaż, montaż rolet wewnętrznych w kasecie i prowadnicach, cena 70 zł komplet, 602-342-338 ⁽²⁾

▶ Kostka granitowa 509-248-018 ⁽⁴³⁾

▶ Obornik, 507-179-295, 77-412-32-34 ⁽⁷⁾

KRÓLIKI HODOWLANE, SZCZEPIONE, 5 RAS, 22 ZŁ/KG
*****KRÓLIKI RZEŻNIE 13 ZŁ/KG, 507-179-295, 77-412-32-34 ⁽⁶⁾

▶ Sprzedam okorowane stemple budowlane, 604-109-565 ⁽²⁵⁾

▶ Sprzedam drzewo opałowe (pocięte deski paletowe), 1 m sześcienny - w worku dużym. Możliwy dowóz, tel. 609-658-433 ⁽¹⁾

MIÓD PSZCZELI PRAWDZIWY SKRYSTALIZOWANY NASZ POLSKI: RZEPAK, GRYKA, LIPOWY, WRZOS. 667-125-064 OŁAWA OKOLICE DOWÓZ GRATIS ⁽¹⁾

▶ Mleko od krowy Tel. 517-89-85-81

I KOMUNIA ŚW. - SUKIENKI I STROJE LITURGICZNE, - GARNITURY, - KOSZULE, - MUSZNIKI, - REKAWICZKI, - WIANKI, - BIELIZNA, - ZAPROSZENIA, - PAMIĄTKI ORAZ WSZYSTKO DO CHRZTU I ŚLUBU.
SKLEP „DEWOCJONALIA” OŁAWA(OBOK PKS-u) TEL. 604-945-261 ⁽⁵⁾

▶ Siano Tel. 509-806-585 ⁽¹⁾

▶ Piaski, żwir, humus, kostka granitowa, wywrotki Czernica, 601-958-071 ⁽¹⁾

SKŁAD OPAŁU WIERZBNO
WĘGIEL, KOKS
OBNIŻKA CEN NA WĘGIEL KOSTKA I ORZECH
GROSZEK, EKO-GROSZEK
MIAŁ WĘGLOWY
WĘGIEL BRUNATNY
Ofertujemy transport i konkurencyjne ceny
71-313-12-79
501-34-28-18

SKŁAD OPAŁU JELCZ-LASKOWICE
TEREN POLMOZBYTU (za stacją Lotos)
WIOSENNA OBNIŻKA CEN
DOBRA JAKOŚĆ W DOBREJ CENIE-TRANSPORT GRATIS! (do 10 km)
SPRZEDAŻ RATALNA Tel. 607-566-802

SKŁAD OPAŁU Jelcz-Lask., ul. Polna 40
WĘGIEL EKOGROSZEK luzem i workowany transport gratis!
DREWNO KOMINKOWE tel. 609 034 112

▶ Drewniane płace zabaw i podbitki, 782-567-808 ⁽¹⁾

▶ Sprzedaż lodówek, zamrażarek, tel. 792-016-323 ⁽²⁾

▶ Sprzedaż drewna kominkowego i rozpałkowego, 509-460-961, 713-131-268 ⁽²⁾

KURKI NIOSKI - 6 TYG. SPRZEDAŻ OD 2.04.2013 R. SZCZEPIONE, RÓŻNE KOLORY, TEL. 71-301-82-62, KOM. 603-058-754 STANOWICE 89D ⁽²⁾

▶ Siporeks - materiał z rozbiórki przygotowany do murowania, idealny na budynki gospodarcze lub przemysłowe około 1000 m kw., za 1 m kw. 20 zł, tel. 603-995-166 po godz. 15.00 ⁽⁴⁾

▶ Kostka brukowa betonowa, obrzeża, krawężniki, kamień (tłuczeń, mieszanka, ozdobny, kliniec, grysik granitowy), piasek rzeczny. Wypreżdaż - koła nastalit 35 zł/m2 (brutto)! Godzinowice 24; tel. 71-313-19-19, 668-802-862 ⁽⁸⁾

▶ Drzewo kominkowe, 608-320-583

▶ Stemple budowlane, 608-320-583

▶ Sprzedaż drewna - opałowe i kominkowe, tel. 665-289-776 ⁽⁴⁾

▶ Sprzedam sukienkę komunijną Tel. 603-589-329 ⁽²⁾

▶ Telewizor 21c - 697-567-167 ⁽¹⁾

▶ Pszenicę jarą na siew oraz na karmę - 692-741-220 ⁽²⁾

▶ Sprzedam sukienkę komunijną z dodatkami, tel. 667-214-450 ⁽⁵⁾

▶ Sprzedam sofę rozkładaną dwuosobową w stanie idealnym, brąz, cena 400 zł, 71-303-39-16, 604-908-964 ⁽²⁾

▶ Ziemiaki sadzeniaki bryza 60 gr/kg, tel. 504-923-819

LEKARSKIE
▶ LEKARZ STOMATOLOG - DOROTA NAGLIK przyjmuje Olawa, ul. Rybacka 5 a, tel. 601-89-32-32, 71-303-22-33 codziennie (oprócz niedziel) od 9.00 do 20.00 ^(2d)

FAMIDENTAL STOMATOLOGIA RODZINNA to TWÓJ DENTYSTA, Olawa, ul. Rybacka 5 a, tel. 601-89-32-32, 71-303-22-33. Przyjmujemy codziennie od 9.00 do 19.00, w niedziele nie przyjmujemy. Leczenie dorosłych i dzieci, leczenie pod mikroskopem, protetyka - naprawy protez zębowych, chirurgia stomatologiczna, ortodoncja, rentgen stomatologiczny, zdjęcia panoramyczne ^(2d)

▶ LEKARZ STOMATOLOG, LEKARZ MEDYCyny - TOMASZ NAGLIK przyjmuje Olawa, ul. Rybacka 5 a, tel. 601-89-32-32, 71-303-22-33 codziennie (oprócz niedziel) od 9.00 do 20.00 ^(2d)

▶ SPECJALISTA LARYNGOLOG B. BORTNIK przyjmuje w środy i w piątki „Laser Dent”, ul. Wiejska 34/2, rejestracja telefoniczna od 14:30 pod numerem 71-313-88-16 ^(2d)

DERMATOLOG DR NAUK MEDYCZNYCH RAFAŁ BIAŁYŃSKI - BIRULA ADIUNKT KLINIki DERMATOLOGII LECZENIE CHOROÓB SKÓRY: łuszczyca, trądzik, alergii, ocena znamion NOWY ADRES: OŁAWA, ul. SIENKIEWICZA (NZOZ MEDAN). GABINET CZYNNY W GODZINACH 16.00-18.45, od 16.00 do 17.00 przyjęcia bez uprzedniej rejestracji telefonicznej, po 17.00 konieczna rejestracja telefoniczna: 601-990-167 www.dermatologolawa.pl ⁽⁶⁾

▶ M. WAWRZYŃSKA - SPECJALISTA CHIRURG: rektoskopia, laseroterapia, choroby żył, osteoporoza, leczenie, zabiegi (usuwanie znamion, brodawek, włókniaków i innych zmian skórnych), stulejki, Olawa ul. Mickiewicza 41 603-606-121 ⁽¹⁸⁾

▶ Esperal, 603-606-121 ⁽¹⁸⁾

▶ STOMATOLOG DR N. MED. KATARZYNA ŁAGOWSKA, EasyDent Dental Clinic, Tel. 71 301 66 66, www.easydent.pl

easyDent Dental Clinic

Oława, ul. Brzeska 1
Tel. 71 301 66 66
Pełen zakres usług stomatologicznych

- Implanty
- Nowoczesne leczenie kanałowe pod mikroskopem
- Ortodoncja
- Stomatologia dziecięca
- Chirurgia
- Protetyka
- Wybielanie systemem „Beyond”
- Zdjęcia RTG: punktowe, boczne głowy, panoramiczne

Przyjmujemy:
pn-pt. 9.00 - 20.00
sob. 9.00 - 15.00

www.easydent.pl

Centrum Stomatologiczne
ADENTAL
 Jelcz-Laskowice, ul. Bożka 11 (nad Biedronką)
 tel. 71 318 21 21, kom. 604 627 882

protetyka, ortodoncja, chirurgia stomatologiczna, implanty
 RTG: punktowe, panoramiczne, cefalometryczne

Zapraszamy; pn-pt 9.00-19.00, sob 9.00-14.00

www.adental.pl

- LEKARZ DENTYSTA PAULINA DROZDOWSKA, EasyDent Dental Clinic, Tel. 71 301 66 66, www.easydent.pl
- LEKARZ DENTYSTA LESZEK BURY, EasyDent Dental Clinic, Tel. 71 301 66 66, www.easydent.pl
- LEKARZ STOMATOLOG PIOTR URBAŃSKI, EasyDent Dental Clinic, Tel. 71 301 66 66, www.easydent.pl
- STOMATOLOG DR N. MED. AGNIESZKA SZULGAN-MADRZAK, EasyDent Dental Clinic, Tel. 71 301 66 66, www.easydent.pl
- LEKARZ DENTYSTA JOLANTA KARDASZ-PAWLIK, EasyDent Dental Clinic, Tel. 71 301 66 66, www.easydent.pl
- GABINET ORTOPEDYCZNY dr nauk med. LESZEK MORASIEWICZ przyjmuje w środy 16 - 18, Olawa, pl. Zamkowy 18 (obok Domu Dziecka), tel. 601-702-263 (5)

UROLOG LEK. MED.
 JACEK JASTRZĘBSKI – SPECJALISTA UROLOG. PRYWATNA PRAKTYKA UROLOGICZNA, USG: UL. ŻEROMSKIEGO 12, NZOZ NOMED; WTOREK OD 16.00 DO 18.00, REJESTRACJA TELEFONICZNA 71-303-43-24 PN.-PT.8.00-16.00 (7)

GASTROSKOPIA - Gabinet chirurgiczny: specjalista - chirurg JACEK RUTKIEWICZ, rejestracja, tel. fax 71-302-86-66 (18)

PRYWATNY GABINET LARYNGOLOGICZNY, LEK. MED. BOŻENA LEŚNIAK, pn - 17.00-18.00, śr 16.30-17.30 NZOZ Medica, 11 Listopada 14, 601-911-459 (11)

PRYWATNY GABINET PSYCHOTERAPII, PSYCHOLOG, PSYCHOTERAPEUTA - ANNA ZALEWSKA, tel. 503-688-245. JOLANTA ŻAK-KOŚCIUK, TEL. 509-903-761, ul. B. Chrobrego 15/14, www.psychoterapia.olawa.pl (11)

PRYWATNY GABINET DERMATOLOGICZNY, Olawa, ul. Chrobrego 20 d/27. Wtorek od 16.00. Rejestracja telefoniczna 603-779-092. Możliwość telefonicznego umówienia się na inny dzień (6)

KARDIOLOG DR N. MED. DANIEL BŁASZCZYK GABINET PRYWATNY W PRZYRODNI, MEDAN,, (ZAKŁ. PRZYRODOLECZNICZY) CZYNNY WE WTORKI W GODZ. 16.00 DO 18.00; REJESTRACJA TEL. 698-808-606 (5)

JANINA WASILEWSKA – SCHUTTY, specjalista chorób dzieci i medycyny rodzinnej, HOMEOPATA przyjmuje: OLAWA PL. SZYMANOWSKIEGO 15A wejście z tyłu apteki Arnika) – porady lekarskie i homeopatyczne dla dzieci i dorosłych, - terapie oczyszczające organizm, - badanie analizy włosów, - naturalna suplementacja, - terapia dzieci autystycznych, - wizyty domowe. Rejestracja telefoniczna, 602-118-041 (11)

OLAWSKIE CENTRUM ZDROWIA
 AGA-MED 71-313-31-86
 SPECJALISTA REHABILITACJI MEDYCZNEJ
 - lek EDYTA WOJCIECHOWSKA, leczenie zespołów bólowych kręgosłupa, choroby zwyrodnieniowej stawów. Usprawnianie pacjentów ze schorzeniami neurologicznymi, rehabilitacja po zabiegach (endoprotezoplastyka, artroskopia) rehabilitacja sportowa

- ORTOPEDA - lek. MAREK BORYK - CHIRURG
 - dr n med. MACIEJ GARBIEŃ - med. estetyczna, leczenie żyłaków - ENDOKRYNOLOG
 - dr n. med. KATARZYNA ŻUKOWSKA-KOWALSKA - choroby tarczycy - DERMATOLOG
 - dr n med. ELŻBIETA PLATT - leczenie chorób skóry: łuszczyca, trądzików, grzybic, łysienia, alergii, wymrażanie zmian chorobowych, USG - dr n med. ADAM KOWAL przepływy tętnicze (szyja, nogi), żyłne (kolor doppler), brzuch, tarczycza, jądra - HIRUDOLOGIA - leczenie pijawkami - REHABILITACJA DOROSŁYCH - PNF, masaże, ZABIEGI PRZYRODOLECZNICZE BEZ KOLEJEK I SKIEROWAŃ W NISKICH CENACH (KRIOTERAPIA 9zł, MAGNETOTERAPIA 5zł, LASER 6zł i inne), TYLKO U NAS REHABILITACJA SYSTEMEM SLING THERAPHY KINESIS. REHABILITACJA DZIECIĘCA - mgr MARTA RYLAKOWSKA - bobath, PNF, hipoterapia. AUDIOFON ZAPRASZA CO ŚRODĘ NA BEZPŁATNE BADANIE SŁUCHU. Zapraszamy, Olawa, ul. Żeromskiego 3D. (2)

Profesjonalny masaż w domu pacjenta. Masaż leczniczy, odchudzający, relaksacyjny. Kontakt 691-816-804, www.masazjl.cba.pl (11)

ZDROWIE I URODA
 BEAUTY COMPLEX SOLARIUM, FRYZJER, KOSMETYCZKA - MASAŻ GORĄCYMI KAMIENIAMI LUB MISECZKAMI KOKOSOWYMI, OPALANIE NATRYSKOWE SUNFX, PROMOCYJNE CENY, TEL. 71-303-34-24, OLAWA, MAGAZYNOWA 3 (2D)

CENTRUM KOSMETYKI PROFESJONALNEJ, SZALIŃSKA” OFERUJE:
 *ZABIEGI NA TWARZ I CIAŁO
 *PIELEGNACJA DŁONI I STÓP
 *FRYZJER
 *LASEROTERAPIA ELIHT 3200
 *FOCUSHAPE
 *OXYBRAZJA
 *MAKIAŻ PERMANENTNY
 *MEDYCYNA ESTETYCZNA. 713033029, 509166914 (2D)

STUDIO KOSMETYKI „KWADRACIAK”
 UL. B. CHROBREGO 23 A, TEL. 71-313-52-54.
 Trwałe przedłużanie i zagęszczanie rzęs. Manicure japoński, manicure hybridowy, fale radiowe oraz mezoterapia, mikrodermabrazja, peeling kawitacyjny, bio skin lifting, manicure, pedicure, tipsy NOWOŚĆ LASER IPL + RF, MEZOTERAPIA IGŁOWA (3)

ODCHUDZAMY SKUTECZNIE, BEZPIECZNIE,
www.centrum.olawa.pl, 71-313-25-19
******ORGANIZUJEMY URODZINY DLA DZIECI**
www.centrum.olawa.pl
CAŁOROCZNA WYPOŻYCZALNIA STROJÓW KARNAWAŁOWYCH
tel. 71-313-25-18, 509-102-778 (4)

Żelowanie, tipsy. Niskie ceny 500-077-811 (13D)

ODNOVA FABRYKA PIĘKNA OLAWA 3 MAJA 8U/8 (wejście od podwórka) TEL. 724064346
 - FRYZJERSTWO, KOSMETYKA, MAKIAŻ PERMANENTNY, MIKRODERMABRAZJA, MEZOTERAPIA, PRZEDŁUŻANIE RZĘS, KOŁORYZACJA LOREAL, KERATYNOWE PROSTOWANIE WŁOSÓW (4D)

NIERUCHOMOŚCI

CAPRI NIERUCHOMOŚCI. Pośrednictwo w kupnie i sprzedaży mieszkań, domów, jednorodzinnych i działek budowlanych. Olawa, ul. Brzeska 6/2, tel. 601-990-187

KOSMOS-NIERUCHOMOŚCI, ul. Młyńska 40, 55-200 Olawa, tel. 607-109-787, www.kosmos-nieruchomosci.gratka.pl

HAUSE NIERUCHOMOŚCI. Komfort i bezpieczeństwo transakcji. Pełna obsługa prawna i notarialna. Wysoki standard usług. ZAPRASZAMY, Olawa ul. Młyńska 2/2, tel. kom. 666-019-633, 71-303-39-96, www.hause.pl (7D)

Biuro Nieruchomości Comfort House Kazimiera Grzeszczak – kupno i sprzedaż mieszkań, domów, działek i lokali. Olawa, ul. 1 Maja 6/2, 660-261-264, 600-340-145 lub 71-303-45-51, www.comforthousenieruchomosci.gratka.pl

NIERUCHOMOŚCI LECH-DOM. Kupno, sprzedaż, wynajem, Olawa, Piłsudskiego 27/1 (obok Urzędu Gminy), 509-826-345, 71-301-64-10, www.lech-dom.gratka.pl.

AXIOMA-nieruchomości. Kupno, sprzedaż, zamiana. Kompleksowa obsługa prawna transakcji. Kredyty hipoteczne i gotówkowe. Olawa ul. Chrobrego 23, e-mail: axioma@poczta.fm, www.axioma.otodom.pl 500-064-032

SPRZEDAM

CAPRI – NIERUCHOMOŚCI, OLAWA, UL. BRZESKA 6/2, TEL. 601-990-187. DO SPRZEDANIA W OLAWIE I OKOLICY MIESZKANIA:
 1-POKOJOWE - OD 55 TYS ZŁ ***
 2-POKOJOWE OD 130 TYS ZŁ ***
 3-POKOJOWE OD 189 TYS ZŁ ***
 4-POKOJOWE OD 220 TYS ZŁ ***
 MIESZKANIA DEWELOPERSKIE OD 3150 ZŁ/M KW. DO SPRZEDANIA W OLAWIE I OKOLICY DOPY JEDNORODZINNE. OD 155 TYS ZŁ ***
 *** DZIAŁKI BUDOWLANE OD 28 ZŁ/M KW. www.capri-nieruchomosci.gratka.pl (2D)

1-pokojowe, 20 m kw., wysoki parter, po remoncie, umeblowane, Wierzbno - 55 tys zł, www.capri-nieruchomosci.gratka.pl, 601-990-187

2-pokojowe, 57 m kw., I piętro, do remontu, kamienica, Chrobrego - 125 tys zł, www.capri-nieruchomosci.gratka.pl, 601-990-187

2-pokojowe, 38 m kw., wysoki parter, Chrobrego, po remoncie, jak nowe - 135 tys zł, www.capri-nieruchomosci.gratka.pl, 601-990-187

2-pokojowe, 42 m kw., I piętro, balkon, osiedle przy Wiejskiej - 169 tys. zł, www.capri-nieruchomosci.gratka.pl, 601-990-187

4-pokojowe, 69 m kw., II piętro, 1 Maja, po remoncie - 220 tys zł, www.capri-nieruchomosci.gratka.pl, 601-990-187

Sunny Days 
 BIURO PODRÓŻY

Oława, ul. Brzeska 26/3
 tel. 71 313 39 74, kom. 664 956 318
 e-mail: biuro@sunny-days.pl

WYSZUKIWARKA OFERT: WWW.SUNNY-DAYS.PL

OBOZY MŁODZIEŻOWE
 GRECJA - 1359 zł
 BUŁGARIA - 1390 zł
 WŁOCHY - 1424 zł
 FRANCJA - 1500 zł

ALL INCLUSIVE DLA CIEBIE

 KRETA 3* All - 1447 zł
 EGIPT 4* All - 1664 zł
 TURCJA 3+* All - 1319 zł
 BUŁGARIA 3* All - 1285 zł

TURNUSY REHABILITACYJNE

 MRZEŻYNO - 600 zł
 MIELNO - 1280 zł
 ŁĄDEK ZDRÓJ - 1110 zł
 ZAKOPANE - 1250 zł

W SPRZEDAŻY BILETY AUTOKAROWE I LOTNICZE!

2-pokojowe mieszkania Chrobrego od 37 m kw. do 48 m kw., wysoki parter, II i III piętro, od 130 tys zł do 158 tys zł, www.capri-nieruchomosci.gratka.pl, 601-990-187

2-pokojowe mieszkania Wiejska, Szymanowskiego i Zacisna, od 36 do 52 m kw., I, II, III i IV piętro, balkon - od 130 tys zł do 229 tys zł, www.capri-nieruchomosci.gratka.pl, 601-990-187

2-pokojowe, centrum, od 40 m kw., do 59 m kw., parter, II i III piętro, od 140 tys zł do 190 tys zł, www.capri-nieruchomosci.gratka.pl, 601-990-187

3-pokojowe, centrum, Rynek, Krótka, 3 Maja, Plac Zamkowy i Chrobrego, parter, I, II i III piętro, od 199 tys. zł do 230 tys. zł, www.capri-nieruchomosci.gratka.pl, 601-990-187

3-pokojowe mieszkania Wiejska, Paderewskiego, Iwaszkiewicza i Zacisna, od 47 m kw., do 76 m kw., wysoki parter i II i III piętro, balkon, od 189 tys zł do 340 tys zł, www.capri-nieruchomosci.gratka.pl, 601-990-187

Dom jednorodzinny, Janików, 100 m kw., działka 30 arów, zabudowania gospodarcze 620 m kw., do remontu - 235 tys zł, www.capri-nieruchomosci.gratka.pl, 601-990-187

Dom jednorodzinny, Olawa, 185 m kw., działka 950 m kw., 5 pokoi, nowy, wysoki standard - 650 tys. zł, www.capri-nieruchomosci.gratka.pl, 601-990-187

Dom jednorodzinny, Olawa, 100 m kw., działka 417 m kw., parterowy, 4 pokoje, garaż, po remoncie - 285 tys. zł, www.capri-nieruchomosci.gratka.pl, 601-990-187

Dom jednorodzinny, Olawa, 120 m kw., działka 610 m kw., nowy, osiedle koło Straży Pożarnej - 440 tys. zł, www.capri-nieruchomosci.gratka.pl, 601-990-187

Dom jednorodzinny, Olawa, 132 m kw., działka 979 m kw., nowy, parterowy - 480 tys zł, www.capri-nieruchomosci.gratka.pl, 601-990-187

Dom jednorodzinny Olawa, 180 m kw., działka 10 arów, okolice Broniewskiego, 395 tys zł, www.capri-nieruchomosci.gratka.pl, 601-990-187

Dom jednorodzinny 138 m kw., działka 694 m kw., Godzikowice, nowy, parterowy, 5 pokoi, garaż - 449 tys zł, www.capri-nieruchomosci.gratka.pl, 601-990-187

Działka budowlana, Janików, 16 arów, pod lasem, prąd, woda, dojazd - 115 tys zł, www.capri-nieruchomosci.gratka.pl, 601-990-187

Działka budowlana, Olawa, okolice Wiejskiej, 747 m kw., wszystkie media, dojazd - 140 tys. zł, www.capri-nieruchomosci.gratka.pl, 601-990-187

Działka budowlana w Bystrzycy, 1015 m kw., woda, prąd, kanalizacja asfaltowa droga - 68 tys zł, www.capri-nieruchomosci.gratka.pl, 601-990-187

NA SPRZEDAŻ DZIAŁKI BUDOWLANE O POW. OD 800 DO 1200 M KW. W PEŁNI UZBROJONE POŁOŻONE W OLAWIE NA TERENIE NIEZALEWOWYM
 TEL. 71-303-40-11, 691-691-638 (2D)

SPRZEDAM DZIAŁKI BUDOWLANE O POW. OD 900 M KW. DO 1000 M KW. POŁOŻONE W OLAWIE. MEDIA: PRAąd I WODA. CENA 100 ZŁ/M KW. TEL. 71303-39-01, 691-691-638 (2D)

WWW.DOMNASZAFIROWEJ.PL DOM W CENIE MIESZKANIA (2D)

Działki budowlane w Wiązwowie pow. 10 ar - 25 ar, cena od 30 zł/m kw, świetna lokalizacja tel. 692-471-877 www.dzialkiwiazow.pl (37)

Mieszkanie w Jelczu-Laskowicach, parter, 3-pokoje, po remoncie, 160 tys www.PROSPERHOME.pl 506-540-120

Mieszkanie w Jelczu-Laskowicach, 2-pokojowe, II piętro, ustawne, bardzo ładne po remoncie 506-540-120 www.PROSPERHOME.pl

Nowe Mieszkanie w Świętej Katarzynie, od 150 tys, profesjonalna pełna obsługa przy zakupie, bez żadnych dodatkowych prowizji www.PROSPERHOME.pl 506-540-120

Mieszkanie w Jelczu-Laskowicach, balkon, 50mkw, 150tys do negocjacji SUPER BN 506-540-120

Działki budowlane: Chwałowice-60tys, Kopalina- 57tys, Dębina- 62 tys, Miłoszyce-80tys, Siedlce- 58tys, BN 506-540-120

Działka przemysłowo-usługowa z pozwoleniem na budowę hali o pow. 520 m kw, strefa ekonomiczna Jelcz-Laskowice 480 tys BN 506540120

powiatowa 
 GAZETA POWIATOWA - WIADOMOŚCI OLAWSKIE

Nie wychodź z domu!

Zamów ogłoszenie drobne przez Internet!

Wyślij treść ogłoszenia na adres
 e-mail: gosia@gazeta.olawa.pl
 lub ogłoszenia@gazeta.olawa.pl
 albo wejdź na stronę:
<http://gazeta-olawa.pl> (zakładka ogłoszenia)



**Infolinia:
 tel. 71 318 39 88
 tel. 71 313 35 57**



Ośrodek Mikrochirurgii Oka

- Chirurgia zaćmy i jaskry
- Chirurgia szklistkowo-siatkóvkowa
- Chirurgia plastyczna powiek
- Zabiegi laserowe
- Pełna diagnostyka okulistyczna (OCT, HRT, GdX, AF, AMD, tonometria, USG, pachymetria)

535-997-107
 www.mikrochirurgia-oka.pl Olawa, ul. Baczyńskiego 1 (Szpital, I piętro)

TELEFONY**TELEFONY W DOMANOWIE**

Urząd Gminy - 71-301-77-35
 Urząd Stanu Cywilnego - 71-301-77-23
 Parafianka Nawiedzenia NMP - 71-301-77-42
 Gminne Centrum Kultury - 71-301-77-24

TELEFONY W GMINIE OŁAWA

Urząd Gminy - 71-313-30-44
 Gminny Zespół Oświaty - 71-313-46-57

TELEFONY ZAUFANIA

Telefon Zaufania Anonimowy
 Alkoholików i Grup Rodzinnych - 71-321-84-03
 Policynny Telefon Zaufania - 800-120-226
 Telefon Zaufania Młodzieżowy - 71-998
 Telefon Zaufania dla Uczennicy
 i Ucznia - 71-372-04-86
 Niebieska linia - dla ofiar przemocy
 w rodzinie - 801 120 002
 Pomarańczowa linia - pomoc rodzinom,
 których dzieci piją - 801 14 00 68
 Zielona linia - porady i informacje
 na temat HIV i AIDS - 22 621 33 67

TELEFONY DO SZPITALA

dyrektor - 71-301-13-13
 zastępca dyrektora - 71-301-13-14
 sekretariat dyrektora - 71-301-13-11
 - fax: - 71-301-13-12
 naczelna pielęgniarka - 71-301-13-91

ODDZIAŁ DZIECIĘCY

ordynator - 71-301-13-40
 izba przyjęć - 71-301-13-96
 dyżurka lekarska - 71-301-13-39 lub 58
 dyżurka pielęgniarska - 71-301-13-37
 gabinet zabiegowy - 71-301-13-97

ODDZIAŁ WEWNĘTRZNY

ordynator - 71-301-13-22
 sekretariat - 71-301-13-54
 izba przyjęć - 71-301-13-35
 dyżurka lekarska - 71-301-13-34
 USG: - 71-301-13-84
 EKG - 71-301-13-85
 sala "R" - 71-301-13-32

ODDZIAŁ CHIRURGICZNY

ordynator - 71-301-13-20
 sekretariat - 71-301-13-55
 izba przyjęć: - 71-301-13-47
 dyżurka lekarska - 71-301-13-44 lub 45
 dyżurka pielęgniarska - 71-301-13-42 lub 43
 sala "R" - 71-301-13-46

ODDZIAŁ GINEKOLOGICZNO-POŁOŻNICZY

ordynator - 71-301-13-21
 sekretariat - 71-301-13-53
 izba przyjęć - 71-301-13-89
 dyżurka lekarska - 71-301-13-52
 - ginekologiczno-polożnicza - 71-301-13-51
 dyżurka lekarska - 71-301-13-52
 - porodówka - 71-301-13-52
 dyżurka pielęgniarska - 71-301-13-49
 - ginekologiczno-polożnicza - 71-301-13-49
 dyżurka pielęgniarska - 71-301-13-50
 - porodówka - 71-301-13-50

ODDZIAŁ NEONATOLOGICZNY

ordynator - 71-301-13-56
 dyżurka pielęgniarska - 71-301-13-57

ODDZIAŁ LARYNGOLOGICZNY

ordynator - 71-301-13-23
 dyżurka lekarska - 71-301-13-61
 dyżurka pielęgniarska - 71-301-13-60
 sala operacyjna - 71-301-13-62

ODDZIAŁ ROZNE

laboratorium - 71-301-13-64
 blok operacyjny - 71-301-13-24
 POZ - 71-301-13-26
 pogotowie-dyspozytor - 71-301-13-92
 rehabilitacja - 71-301-13-68
 RTG - pracownia - 71-301-13-87
 ruch chorych - 71-301-13-78
 centrala - 71-301-13-00

PORADNIE SPECJALISTYCZNE

centralna rejestracja do poradni
 specjalistycznych

- 71-301-13-00
 - 71-301-13-75
 - 71-301-13-76

► **OKAZJA** Parterowy dom do zamieszkania na pięknej zagospodarowanej działce, okolice Jelcza-Laskowic, BN 506-540-120

► **WARTO** Nowy dom z 2009r, w bliskiej okolicy Oławy do zamieszkania, na dużej działce, wolnostojący, wyposażony 500tys BN 506-540-120

► Dom do remontu w Janikowie, 275 tys, BN 506-540-120

► Sprzedam działkę budowlaną 1000mkw Stanowice lsa76@wp.pl Tel.0713018336⁽⁴⁾

► Rozpoczęta budowę na Zwierzyniecu, 509-897-509⁽¹⁾

► Sprzedam mieszkanie trzypokojowe, duża jasna kuchnia, urządzone do zamieszkania na schodkach, I piętro, cena 235 000 zł, tel. 602-780-554⁽²⁰⁾

► Sprzedam lokal handlowy 40 m kw., 1 Maja 46 A, 697-061-052⁽¹⁾

► Dom nowy, parterowy na Zwierzyniecu. 509-897-509⁽¹⁾

► Działka w Gać 17arów, ogrodzona, przyłącza, projekt, materiał budowlany na cały dom 115000 zł, AXIOMA 500-064-032

► Dom z warszatem 330.000zł AXIOMA 500-064-032

► Dwupokojowe w Skrzypniku, 70 m kw, garaż, parter, działka, 142.000 AXIOMA 500-064-032

► Działka budowlana w Bystrzycy 10 a, 80.000 zł, AXIOMA 500-064-032

► 3 pokojowe na parterze, za wiaduktem, 68 m kw, ogródek, cena 185.000, AXIOMA500/064032

► Lokale usługowe, 3000/mkw, AXIOMA 500/064032

► Umeblowane i wyposażone 3-pokojowe, I piętro, 57mkw, centrum Oławy, balkon, 215.000zł, 0AXIOMA 507/027168

► 4-pokojowe, 72 m kw, II piętro, jecz, 205 tys. zł, Hirszfelda, AXIOMA 507/027168

► Domy w Oławie i okolicach, ceny już od 170.000zł AXIOMA 500/064032

► 2 pokojowe, I piętro, beczynszowe, po remoncie, 39 m kw, 110000zł, AXIOMA 507/027168

► 2 pokojowe, beczynszowe, nowe, I piętro, 52 m kw, zamknięty parking, AXIOMA 507/027168

► Stanowice, zadbane dom z możliwością zamieszkania 2 rodzin, 9 arów, warsztat 70 m kw, AXIOMA 507/027168

► Pilne! Działka 13 arów, Godzikowice, AXIOMA 500-064-032

► 2-pokojowe, 32 m kw., po generalnym remoncie, Jelcz-Laskowice, sprzedaż lub zamiana na większe, AXIOMA 500-064-032

► Dom za wiaduktem po remoncie, 380000 zł, AXIOMA 500/064032

► 3-pokojowe, III piętro, Paderewskiego, 185 tys. AXIOMA 500/064032

► Nowe 2- i 3-pokojowe, cena 3500/mkw AXIOMA 500/064032

► 3 pokojowe, Paderewskiego, po częściowym remoncie, 172.000zł AXIOMA 500/064032

► Działka w Stanowicach, 15 arów, 110.000zł do negocjacji, AXIOMA 500/064032

► Kawalerka w centrum III piętro, po remoncie, AXIOMA 507-027-168

► Dom w Godzikowicach, działka 10 arów, AXIOMA 500/064032

► Nowe, 2-pokojowe, Lutostawskiego, I piętro, balkon, AXIOMA 500/064032

► Sprzedam lub wynajmę pawilon wolnostojący handlowo-usługowy z zapleczem socjalnym, 30 m kw., Chrobrego, tel. 605-292-921, 606-625-272⁽²⁴⁾

► Działka budowlana o pow. 17 a, Oława – Zwierzyniec, LECH-DOM 509-826-345

► Dom – bliźniak o pow. 190 m kw. - 6 pokoi, LECH-DOM 509-826-345

► Pół bliźniaka, 125 m kw., stan deweloperski, LECH-DOM 509-826-345

► Działka budowlana w Godzikowicach, LECH-DOM 509-826-345

► Działka budowlana w Stanowicach, LECH-DOM 509-826-345

► Mieszkanie dwupokojowe o pow. 70 m kw., LECH-DOM 509-826-345

► Dom do remontu w Janikowie, LECH-DOM 509-826-345

► 20 ha, tanio, sprzedam 661-946-549⁽⁴⁾

► Sprzedam nowy dom do wykończenia w Siechnicach, tel. 609-584-497⁽³⁾

► Sprzedam działkę budowlaną 13 a w Wójcicach, tel. 71-318-66-34⁽⁷⁾

► Sprzedam kawalerkę po kapitalnym remoncie w Jelczu-Laskowicach. Tel. 781-594-771⁽¹⁾

► Sprzedam grunt rolny w Stanowicach 2,13 ha, działka numer 338/1, cena 35 tys. zł, tel. 605-607-230⁽¹⁾

► Sprzedam mieszkanie w Jelczu-Laskowicach, Grabskiego, 54mkw, 2p. Tel: 509920257⁽²⁾

SPRZEDAM NOWY DOM W JANIKOWIE, NOWA CENA - 2100 ZŁ/ M KW., TEL. 601-429-270⁽¹⁾

► Atrakcyjny dom jednorodzinny, nowy, do zamieszkania, 120 m kw. użytkowych, Bystrzyca, 608-132-387

► Działka budowlana Oława, ciekawa lokalizacja 693-817-660⁽¹⁾

► Sprzedam mieszkanie dwupokojowe na II piętrze przy ul. Sportowej, cena 185000 zł, 607-121-799⁽¹⁾

► Dwupokojowe mieszkanie 47,55 m kw., 1 Maja, III piętro, cena 150 tys., 725-303-810⁽¹⁾

► Sprzedam działkę budowlaną o powierzchni 27 arów w Żłobinie, gm Skarbmierz z możliwością podziału, tel. 883-052-714⁽¹⁾

► Sprzedam mieszkanie jednopokojowe, 36,5 m kw., parter, 105 tys. zł, Czernica, 783-700-978⁽²⁾

► Sprzedam działki budowlane w Jaczkowicach, 75 zł/ m kw., tel. 783-701-017, 691-221-097⁽⁹⁾

► Sprzedam mieszkanie własnościowe, 46 m kw., III piętro, 3 Maja 11/12, tel. 796-406-343⁽²⁾

► Sprzedam dom 199 tys., Bystrzyca, tel. 604-983-535⁽²⁾

► Sprzedam działkę budowlaną w Lizawicach, 15 arów, uzbrojona, 110000 zł, 502-969-858⁽²⁾

► Sprzedam dom 120 m kw., Bystrzyca, 604-253-544⁽⁷⁾

► Odstąpię działkę ogrodową z altaną do remontu. Działka ogrodowa Oława, kierunek Jaczkowice, 507-804-231⁽²⁾

► Dom dwurodzinny pow. 195m 24 ar. Warsztat z garażem. Przy drodze. Bez sąsiadów. Spokojna okolica. Miłocice. 695 039 958⁽²⁾

► Tanio sprzedam działkę budowlaną 0,22 a w Jaczkowicach, tel. 71-313-19-34⁽²⁾

► Działka na sprzedaż, 10 arów, położona w Miłoszycach. Tel. 889-723-332 lub e-mail aggimala@wp.pl⁽³⁾

► Sprzedam niedrogi domek jednorodzinny w Oławie, stan idealny, 5 pokoi, 2 garaże, tel. 71-313-23-60⁽¹⁾

► Działkę 13 a w Jelczu-Laskowicach przy ul. Polnej - 793- 401- 553⁽¹⁾

► Sprzedam lub wynajmę pawilon handlowy 48mkw. na targu w Jelczu-Laskowicach - 608- 653-214⁽³⁾

► Działki budowlane na początku Chwałowic, atrakcyjne osiedle 65 zł/m kw – 661-526-050⁽³⁾

► Działkę budowlaną 16 a z rozpoczętą budową (fundamenty z murami) w Chwałowicach 140 tys. zł – 661-526-050⁽³⁾

► Sprzedam nowy dom do wykończenia w Siechnicach, tel. 609-584-497

► Sprzedam mieszkanie 62 m kw., Oława ul. Janowskiego, beczynszowe, kom 515-254-322⁽¹⁾

► Działki budowlane Jaczkowice Tel. 607-699-236⁽³⁾

► Sprzedam działkę 12,5 a, Oława – Nowy Otok, boczna ul. Brylantowej, 81 zł/ m kw., 502-098-247⁽³⁾

► Sprzedam lub wynajmę halę produkcyjną 1000 m kw., biura, socjalne, domek, teren 6500 m kw., pilne, 603-380-238⁽⁸⁾

► 2 pokojowe, Chrobrego 37 m kw, III p. Tel. 501-302-223⁽³⁾

► Sprzedam 3 działki budowlane każda po 14 arów w Godzikowicach ul. Spacerowa. Możliwość podłączenia do sieci gazowej Tel.693-150-064

► Sprzedam mieszkanie z 2009 r., 53 m kw. ul. lwaszkiewicza tel. 695 733 336⁽³⁾

OKAZJA! DO SPRZEDANIA SKLEP NA HALI TARGOWEJ OŁAWKA. 20 M KW., PEŁNE WYPOSAŻENIE + WODA. 20.000 ZŁ (PEŁNA FAKTURA VAT). TELEFON 693 913 093⁽³⁾

► Sprzedam pół bliźniaka z ogrodem w Drzemlikowicach (8 arów), tel. 781-454-582⁽²⁾

► Dom pomieści 70 m kw. z zabudowaniami gospodarczymi na działce 23 a do remontu w Owczarach. Kanalizacja, przychodnia, sklep, kościół, gmina Oława, 118 tys. zł, tel. 603-058-884⁽⁴⁾

► Sprzedam działkę budowlaną, Małopolna, 660-868-447⁽¹⁾

► Mieszkanie w Oławie, ul. Chrobrego, 3 pokoje , 135 000 zł Tel. 607-109-787, www.kosmos-nieruchomosci.pl

► Mieszkanie w Drzemlikowicach, 4 pokoje, 140 000 zł Tel. 607-109-787, www.kosmos-nieruchomosci.pl

► Kawalerka w Wierzbnie, 55 000 zł Tel. 607-109-787, www.kosmos-nieruchomosci.pl

► Działka budowlana 1230 m2, Nowy Otok – 99.000 zł Tel. 607-109-787, www.kosmos-nieruchomosci.pl

► Cały bliźniak, Jelcz-Laskowice, 399.000 zł Tel. 607 109 787, www.kosmos-nieruchomosci.pl

► Sprzedam działkę w zabudowie szeregowej w Jelczu-Laskowicach, 730-057-884 (wieczorem)⁽⁵⁾

► Działkę budowlaną w Jelczu-Laskowicach - 723-435-869⁽¹⁾

► Sprzedam lokal handlowy 40 m kw., 1 Maja 46 A, 697-061-052⁽⁵⁾

► Sprzedam mieszkanie 36 m kw., dwupokojowe, ul. Kasprowicza. Tel. 602-670-300⁽¹⁾

► Dom jednorodzinny (120 m kw.) + domek (ok. 40 m kw.), działka 610 m kw., nowy, Oława – 440 tys. zł (do negocjacji), tel. 691-345-846⁽⁵⁾

► Wrocław Krzyki – sprzedam mieszkanie 56,3 m kw., II p., bardzo dobra lokalizacja i połączenie komunikacji miejskiej lub zamienię na podobne w Oławie (I lub II p., rozliczenie z dopłatą), tel. 601-911-446⁽²⁾

► Sprzedam działkę rolno-budowlaną w Stanowicach z projektem i pozwoleniem na budowę bliźniaczą i budynków gospodarczych o pow. 25000 m kw., cena 15 zł/ m kw., wszystkie media, las ok 10 arów, tel. 604-482-568⁽²⁾

► Dom sprzedam 200 m kw., Oława – Broniewskiego do zamieszkania od zaraz, 660-773-345⁽²⁾

► Okazja! Trzypokojowe, 53 m kw., I piętro, balkon, w centrum, 169900, www.nieruchomosci.eu⁽¹⁾

► Dwupokojowe, 37 m kw., Chrobrego, 129000 zł, www.nieruchomosci.eu⁽¹⁾

► Kawalerka, 28 m kw., w centrum Oławy, 79000 zł, www.nieruchomosci.eu⁽¹⁾

► Dwupokojowe, 37 m kw., I p., w Jelczu-Laskowicach, do remontu, 103000, www.nieruchomosci.eu⁽¹⁾

► Dwupokojowe, 42 m kw., centrum Oławy, TBS, 85000, www.nieruchomosci.eu⁽¹⁾

► Okazja! 2 domy na jednej działce dla zgodnej rodziny 10 km od Jelcza-Laskowic, 303000, www.nieruchomosci.eu⁽¹⁾

► Domy, mieszkanie, działki, w okazyjnych cenach, szukaj na www.nieruchomosci.eu⁽¹⁾

► Sprzedam działkę budowlaną 10 a w Nowym Otoku tel. 606 759 747⁽²⁾

► Sprzedam mieszkanie 3-pokojowe z 3 piętro Os. Sobieskiego Oława 71- 313 65 37, 602 734 154⁽⁵⁾

► Sprzedam działkę N. Otok 1,37 ha mieszkaniowo-usługowo-handlową. Ogrodzona, prąd, woda. Budynek gospodarczy 90 m kw. tel. 796 418 581

► Sprzedam działkę budowlaną 1250 m kw. Godzikowice ul. Zaciszna tel. 726 102 147⁽⁵⁾

► Sprzedam mieszkanie 105m2 na wsi, 16 km od Oławy, osobne wejście, podwórze, garaż, pomieszczenia gospodarcze, 35 ar działki rolnej.

► Cena 160 tys zł, do negocjacji, tel 665-581-190⁽²⁾

► Sprzedam działki budowlane w Gać 10Ar-60tyś zł nr Tel. 668-361-964⁽⁵⁾

► Gruntorny o pow.1,59 kl. IV A oraz 0,95 ha kl. III a, 2 km od Oławy. Tel. 795-156-040⁽¹⁾

► Mieszkanie na sprzedaż w Oławie, tel. 503-106-388⁽²⁾

► **Tanio sprzedam bardzo ładne 50 m mieszkanie, świeżo po remoncie – w Jelczu-Laskowicach. Telefon: 508-085-331⁽²⁾**

DO WYNAJĘCIA

► Dwupokojowe, 40 m kw., III piętro, Sobieskiego, po remoncie, umeblowane, 700 zł miesięcznie + czynsz + kaucja, www.capri-neruchomosci.gratka.pl, 601-990-187

► Biura w centrum Oławy - od 32 m kw. do 69 m kw. ,piwnica 130 m kw www.brzeska.olawa.pl tel.501 784 299⁽¹⁴⁾

► Lokal 70 m kw, parter dobry na usługi AXIOMA 507/027168 500/064032

► Lokale biurowe z miejscem parkingowym, Centrum, AXIOMA 507/027168 500/064032

► Dwa mieszkania 3-p, umeblowana kuchnia, ogród, AXIOMA 500/064032

► Mieszkanie w Jelczu-Laskowicach, 3-pokojowe, od zaraz 700+ opłaty, wyposażone BN 506-540-120

► Wynajmę 46 m kw., 2-pokojowe mieszkanie III p., 3 Maja, Oława, tel. 609-446-160⁽²⁴⁾

FIRMA WYNAJMIEMIE POMIESZCZENIA BIUROWE I MAGAZYNOWE, TEL. 71-303-38-36, 601-734-551, www.fiodor.pl⁽⁷⁾

► Hala do wynajęcia w Oławie 100 m kw., tel. 609-584-497<

► Do wynajęcia mieszkanie 36 m kw., dwupokojowe, I piętro, Jelcz-Laskowice – ul. Hirsztfelda 59/4, tel. 71-318-16-86, 665-736-011⁽¹⁾

► Do wynajęcia mieszkanie dwupokojowe w wieżowcu przy PKS od zaraz, cena do uzgodnienia, tel. 667-632-919⁽¹⁾

► Mam do wynajęcia lokal użytkowy, pow. 80 m kw., w tym WC, kuchnia. Przeznaczony na biuro, gabinet lekarski itp. Wszystkie media i parking, cena 1500 zł + media, tel. 602-775-663⁽¹⁾

OD 11 KWIETNIA WYNAJMĘ SPOKOJNEJ OSOBIE KAWALERKĘ W RYNKU W OŁAWIE, 600 ZŁ + GAZ, PRĄD TEL. 501-298-158⁽¹⁾

► Wynajmę mieszkanie w Oławie, ul. Kasprzycza, opł. 700 zł + czynsz + media + kaucja, tel. 71-313-82-64, 606-116-155⁽¹⁾

► Wynajmę kawalerkę, tel. 506-076-218⁽¹⁾

► Parter domu jednorodzinnej, osobne wejście, pokój + kuchnia + łazienka, Łęg, 781-556-233, 71-318-82-72⁽²⁾

► Wynajmę Piękne, czteropokojowe mieszkanie o podwyższonym standardzie po całkowitym remoncie w centrum Oławy. 1000zł + opłaty (czynsz, liczniki) – 665-144-651⁽²⁾

► Posiadamy do wynajęcia przy ul. Chrobrego w Oławie bezczynszowe mieszkanie całkowicie lub częściowo wyposażone. Cena zależy od standardu, od 800 zł do 1000 zł. plus media. Wystawiamy faktury. Informacja 313 90 48, 0601 583 678., www.szybko.pl

► Do wynajęcia kawalerka w Ryunku w Oławie, po remoncie, 600 zł + opłaty, tel. 697-477-799.⁽¹⁾

► Mieszkanie w Ryunku w Oławie, 2 pokoje Tel. 607-109-787, www.kosmos-nieruchomosci.pl

► Mieszkanie jednopokojowe po remoncie, meblowane w Jelcz-Laskowice. Odstępne 600 zł+opłaty. Kaucja zwrotna 800zł – 665-747-318⁽²⁾

► 49 m kw., wysoki standard w pełni meblowane, pokój z aneksem + sypialnia, centrum miasta, 606-404-683⁽¹⁾

DO WYNAJĘCIA DWUPOKOJOWE, NIEUMELOWANE MIESZKANIE PO REMONCIE NA OS SOBIESKIEGO, I P. BARDZO ATRAKCYJNA CENA, 534-055-349⁽¹⁾

► Bezpośrednio jednopokojowe Wierzbno k. Oławy Osiedle 4/1, 20 m kw. pokój z aneksem kuchennym, łazienka/ubikacja, meble, pralka, lodówka. Stan dobry, niskie opłaty. Tel. 889-638-368⁽¹⁾

► Pokój 2 km od Oławy, 509-934-721⁽²⁾

► Wynajmę dom w Marcinkowicach 85 m kw., w atrakcyjnej cenie, 724-689-622⁽¹⁾

► Posiadamy do wynajęcia przy ul. Chrobrego w Oławie bezczynszowe mieszkanie całkowicie lub częściowo wyposażone. Cena zależy od standardu, od 800 zł do 1000 zł. plus media. Wystawiamy faktury. Informacja 71-313-90-48, 601-583-678., www.szybko.pl⁽⁵⁾

► Wynajmę mieszkanie dwupokojowe o pow. 54 m kw., przy ul. Zacisznej, tel. 691-361-488⁽⁵⁾

► Do wynajęcia zakład fryzjerski, I p., w Jelczu-Laskowicach oraz inne 18 m kw. i 30 m kw. + internet, 609-512-878⁽²⁾

► Wynajmę kawalerkę 25 m kw., w centrum Oławy, 850 zł + media, tel. 500-360-357⁽²⁾

► Umieblowane mieszkanie dwupokojowe, osiedle Chrobrego, 750 zł + czynsz + liczniki + kaucja, tel. 795-616-250⁽¹⁾

► Do wynajęcia umebrowana kawalerka, 885-250-254⁽²⁾

► Mieszkanie 50 m kw., umebrowane, AGD, TV do wynajęcia w Oławie, tel. 71-313-76-02⁽²⁾

► Dwupokojowe mieszkanie, umebrowane w centrum Oławy, wiadomości 513-818-363⁽²⁾

► Wynajmę mieszkanie umebrowane, dwupokojowe, pow. 56 m kw., w Oławie, ul. Zaciszna, tel. 601-650-119 po 18.00⁽⁵⁾

► Wynajmę kawalerkę w Oławie, 697-224-624⁽²⁾

► Wynajmę lokal handlowy 50 m kw., nad morzem w Pobierowie, ul. Grunwaldzka 16 przy zejściu na plażę, tel. 519-461-060⁽³⁾

► Garaż ul. Lipowa 504 185 134⁽⁵⁾

► Wynajmę lokal o pow. 50 m kw. w okolicach Osiedla Sobieskiego na dołwną działalność tel. 509 347 719⁽²⁾

► Do wynajęcia mieszkanie 2-pokojowe ul. Chopina tel. 605 741 638⁽²⁾

► Do wynajęcia przytulne, dwupokojowe mieszkanie na Osiedlu Sobieskiego 730 093 151, 507 190 976⁽¹⁾

► Kawalerka w Oławie, tel. 503-106-388⁽²⁾

► Wynajmę komfortowe dwupokojowe mieszkanie w Jelczu-Laskowicach (93 m, 5 pokoi, kuchnia w zabudowie, zmywarka, 2 łazienki, pralka). Kontakt: 508-085-331, ela@naczasie.pl⁽²⁾

ZAMIENIE

► Dom nowy na mieszkanie + dopłata, 509-897-509⁽¹⁾

► Rozpoczętą budowę na mieszkanie, 509-897-509⁽¹⁾

PRYWATNY DETEKTYW
Pełna dyskrecja!
obserwacje
ustalenia
śledzenie...
tel. 697-396-051

► 2 mieszkania w Oławie na dom w Oławie, LECH-DOM 509-826-345

► Dom w Oławie na mieszkanie z dopłatą, 509-826-345 LECH-DOM

SZUKAM

► Firma poszukuje do wynajęcia lub kupi sklepy 40-100 mkw., centrum, pasaż handlowy, osiedla tel. 660686010⁽³⁾

KUPIE

► Kupię jedno lub dwupokojowe mieszkanie w Oławie, do II piętra, balkon, w dobrym stanie lub nowe, www.capri-nieruchomosci.gratka.pl, 601-990-187

► Zdecydowani klienci kupią dom jednorodzinny Oławie www.capri-nieruchomosci.gratka.pl, 601-990-187

► Kupię 3- lub 4-pokojowe mieszkanie, w Oławie, w bloku do II piętra, w bardzo dobrym stanie, po remoncie lub nowe, www.capri-nieruchomosci.gratka.pl, 601-990-187

► Kupię grunt, 692-471-877⁽³⁸⁾

► Kupię grunt rolny, tel. 887-374-712⁽¹⁴⁾

► Kupię lokal usługowy 666-855-484⁽³⁸⁾

► Kupię działkę budowlaną, gotówka. Tel. 885-554-179⁽⁴⁾

► Kupię grunt, 603-127-445⁽²⁵⁾

USŁUGI OGÓLNE

► GEODEZJA - usługi. Oława, ul. 3 Maja 4 I piętro, pok. 3 (dworzec PKS), georob@op.pl 609-837-610, 695-560-911, 697-791-987⁽¹⁹⁾

► GEODEZJA, www.mptgeo.pl, klasyfikacja gruntów, Marcinkowice, ul. Sokola 6, tel. 606-929-582⁽⁴⁾

GEODEZJA ABGEO POMIARY POWYKONAWCZE, TYCZENIE BUDYNKÓW, MAPY DO CELÓW PROJEKTOWYCH, PODZIAŁY DZIAŁEK, WSKAZANIA GRANIC, OŁAWA, BRZESKA 26/4, TEL. 71-301-42-67, 663-734-474 www.abgeo.com.pl⁽⁹⁾

► Kierownik, nadzory robót wodkan, gaz, opinie kominiarskie, tel. 500-375-687⁽⁶⁾

ABGEO OGRODY PROJEKTOWANIE OGRODÓW I WNĘTRZ, TEL. 665-10-59-10, 791-601-449⁽⁹⁾

► Koparko-ładowarka + młot, 601-212-889⁽⁴³⁾

INSTAL-PROJEKT – PROJEKTOWANIE, NADZOROWANIE INSTALACJI, SIECI I PRZYŁĄCZY WODNO-KANALIZACYJNYCH, GAZOWYCH, CO, ŚWIADECTWA ENERGETYCZNE, TEL. 665-604-466⁽¹⁰⁾

► Elektryk – awarie, instalacje, montaż, odbiory, 608-770-478⁽⁶⁾

► Projektowanie, certyfikaty energetyczne, kierowanie budowami, usługi budowlane PiW „BIELECKI” Biuro: Marcinkowice, ul. Cicha 13, tel. 506-196-175, 695-777-444⁽²⁾

► Usługi elektryczne, 603-076-223

WYWÓZ SZAMBA
71-381-16-73
609-595-828

TELEFONY

TELEFONY ALARMOWE	
Pogotowie Ratunkowe	9 9 9
Straż Pożarna	9 9 8
Straż Miejska	9 8 6
Komenda Powiatowa Policji	9 9 7
Pogotowie Wod. - Kan.	9 9 4
Pogotowie Gazowe	9 9 2
Sanepid	71-313-38-21
Zagrożenie epidemii	600-779-259

TELEFONY OŁAWSKIE	
Komenda Powiatowa Policji	
	-71-313-20-41
Szpital Powiatowy	-71-301-13-00
Straż Miejska	-71-301-12-22
Straż Miejska	
Patrol zmotoryzowany	-601-146-905
Straż Gminna	-71-313-25-83
Kom. Powiatowa PSP	-71-313-40-45
Pogotowie Energet.	-71-313-29-06
Zakł. Wod. i Kan.	-71-303-95-21
Zakład Gazownictwa	-71-313-23-61
Dom Pomocy Społecz.	-71-313-91-03
Dzienny Dom Pobytu	-71-313-29-91
Polski Czerwony Krzyż	-71-313-23-25
Dworzec PKS Oława	-71-313-72-32
Ośrodek Kultury	-71-313-28-29
Kapieliśko OCKF	-71-313-21-89
Dom Dziecka	-71-313-20-51
Punkt Konsultacyjny Przeciwdziałania Przemocy w Rodzinie	-71-313-25-17
Miejski Zespół Ekonomiczno-Administracyjny Szkół	-71-313-25-70
Inf. LOT	-801-703-703

URZĘDY POCZTOWE	
UP nr 1, ul. 1 Maja	-71-318-71-16
UP nr 3, ul. Wrocławska	-71-318-71-17
UP nr 4, ul. B. Chrobrego	-71-318-71-18
UP nr 5, ul. Iwaskiewicza	-71-318-71-19

PARAFIE	
MB Pocięsznia	-71-313-22-41
MB Różańcowej	-695-630-418
Miłosierdzia Bożego	-71-313-86-88
Św. Ap. Piotra i Pawła	-71-313-27-23

URZĘDY W OŁAWIE	
Starostwo Powiatowe	-71-313-94-33
Powiatowy Urząd Pracy	-71-313-90-33
Prokuratura	-71-313-40-11
Sąd Rejonowy	-71-313-24-44
Urząd Skarbowy	-71-303-94-39
Informacja podatkowa	-71-303-94-33
Urząd Miejski Oława	-71-313-30-33
Urząd Stanu Cywilnego	-71-313-38-58
Powiatowy Zarząd Dróg	-71-313-30-19
Sanepid	-71-313-38-21
ZUS	-71-303-98-00

TELEFONY W J-L	
Jednostka Ratowniczo- Gaśnicza PSP	-71-318-81-62
Komisarjat Policji	-71-318-15-97

URZĘDY	
Urząd Miasta i Gminy	-71-318-16-11
Urząd Stanu Cywilnego	-71-381-71-12
Powiatowy Urząd Pracy	-71-318-33-46
Zakład Gospodarki Komunalnej	-71-318-80-17
Zakład Gospodarki Mieszkaniowej TBS	-71-318-81-47
Zespół Ekonomiczno-Administracyjny Szkół	-71-318-15-12

PARAFIE	
NMP Królowej Polski	-71-318-81-03
Stanisława Biskupa	-71-318-15-55
Maksymiliana Kolbego	-71-318-13-74

URZĘDY POCZTOWE	
UP ul. Falwarczna	-71-318-71-07
UP ul. Liliowa	-71-318-71-08
UP ul. Wrocławska	-71-318-71-09
UP ul. Techników	-71-318-71-10

INNE	
TOWARZYSTWO OPIEKI NAD ZWIERZĘTAMI	
- Jelcz-Laskowice	-71-318-22-89
- Oława	-71-313-51-11

Spółdzielnia Mieszkaniowa Lokatorsko-Własnościowa w Jelczu-Laskowicach ul. Bożka 11, tel. 71-712-02-05 ogłasza przetarg na ustanowienie prawa odrębnej własności lokalu mieszkalnego położonego w Jelczu-Laskowicach przy ulicy Tańskiego 13/10

Mieszkanie składa się z **3 pokoi**, kuchni, łazienki, wc oraz przedpokoju o pow. uż. 53,90 m kw., usytuowane jest na piątej kondygnacji (**czwarte piętro**) budynku wielolokalowego, do którego przynależy piwnica o pow. 4,41 m kw. Z lokalem związany jest udział wynoszący 19336/1.000.000 części we wspólnych częściach budynku i współwłasności działki gruntu.

Przetarg odbędzie się w dniu 25.04.2013r. o godz. 10.00 Warunkiem przystąpienia do przetargu jest wpłacenie w kasie Sp-ni w dniu przetargu do godz. 9.45 wadium w wysokości: **4.914,00 zł.**

Aktualna wartość lokalu wraz z udziałem w gruncie szacowana jest przez Spółdzielnię na kwotę: **98.282,20 zł.** Przetarg składa się z **jednego** lub **dwóch** etapów.

W pierwszym etapie pierwszeństwo nabycia lokalu mają członkowie Spółdzielni posiadający umowy zawarte ze Spółdzielnią o kolejności przydziału mieszkania i zgłoszą gotowość zawarcia umowy o ustanowienie prawa odrębnej własności lokalu. W tym etapie brani są pod uwagę członkowie, którzy nie mają zaspokojonych potrzeb mieszkaniowych.

W przypadku zgłoszenia się kilku uprawnionych **pierwszeństwo nabycia ma najdłużej oczekujący tzn. z najniższym numerem umowy.** Warunkiem przeniesienia prawa odrębnej własności lokalu jest wpłacenie w terminie 30 dni od daty przetargu wartości rynkowej lokalu.

W sytuacji, gdy lokal nie zostanie nabyty w pierwszym etapie to wówczas **o godz. 10.30** odbędzie się **drugi etap**, w którym mogą uczestniczyć wszystkie osoby bez ograniczeń.

Dla tej grupy osób cena wywoławcza lokalu wynosi: **98.282,20 zł.**

Wysokość jednego postąpienia wynosi: **1.000,00 zł.** Uczestnik, który wygra przetarg w **II etapie** jest zobowiązany w terminie **30 dni** od daty przetargu wpłacić kwotę wylicytowaną w przetargu.

Wpłacone przez oferentów wadium, którzy nie wygrali przetargu będzie zwrócone po zakończeniu przetargu a oferentowi, który wygra przetarg zostanie zaliczone na poczet ceny nabycia. Wadium przepada na rzecz Spółdzielni, jeżeli oferent, który wygra przetarg odstąpi od zawarcia umowy o przeniesienie prawa odrębnej własności lokalu.

Zawarcie notarialnej umowy przeniesienia prawa odrębnej własności lokalu nastąpi w terminie nie dłuższym niż **30 dni** od daty wpłacenia na konto Sp-ni wartości rynkowej lokalu lub kwoty wylicytowanej.

Spółdzielnia zastrzega sobie prawo unieważnienia przetargu bez podania przyczyny.

Wszelkich informacji w powyższej sprawie udziela dział członkowsko-mieszkaniowy pod numerem telefonu j.w. Regulamin przetargu jest wyłożony do wglądu w siedzibie Sp-ni przy ul. Bożka 11 w Jelczu-Laskowicach od dnia ukazania się niniejszego ogłoszenia.

ZARZĄD SPÓŁDZIELNI

Spółdzielnia Mieszkaniowa Lokatorsko-Własnościowa w Jelczu-Laskowicach ul. Bożka 11, tel. 71-712-02-05 ogłasza przetarg na ustanowienie prawa odrębnej własności lokalu mieszkalnego położonego w Jelczu-Laskowicach przy ulicy Oławskiej 26/5

Mieszkanie składa się z **3 pokoi**, kuchni, łazienki, wc oraz przedpokoju o pow. uż. **60,00 m kw.**, usytuowane jest na trzeciej kondygnacji (**drugie piętro**) budynku wielolokalowego, do którego przynależy piwnica o pow. 2,97 m kw. Z lokalem związany jest udział wynoszący 8213/1.000.000 części we wspólnych częściach budynku i współwłasności działki gruntu.

Przetarg odbędzie się w dniu 25.04.2013r. o godz. 11.30 Warunkiem przystąpienia do przetargu jest wpłacenie w kasie Sp-ni w dniu przetargu do **godz. 11.15** wadium w wysokości: **6.051,00 zł.**

Aktualna wartość lokalu wraz z udziałem w gruncie szacowana jest przez Spółdzielnię na kwotę: **121.025,20 zł.** Przetarg składa się z **jednego** lub **dwóch** etapów.

W pierwszym etapie pierwszeństwo nabycia lokalu mają członkowie Spółdzielni posiadający umowy zawarte ze Spółdzielnią o kolejności przydziału mieszkania i zgłoszą gotowość zawarcia umowy o ustanowienie prawa odrębnej własności lokalu. W tym etapie brani są pod uwagę członkowie, którzy nie mają zaspokojonych potrzeb mieszkaniowych.

W przypadku zgłoszenia się kilku uprawnionych **pierwszeństwo nabycia ma najdłużej oczekujący tzn. z najniższym numerem umowy.** Warunkiem przeniesienia prawa odrębnej własności lokalu jest wpłacenie w terminie 30 dni od daty przetargu wartości rynkowej lokalu.

W sytuacji, gdy lokal nie zostanie nabyty w pierwszym etapie to wówczas **o godz. 12.00** odbędzie się **drugi etap**, w którym mogą uczestniczyć wszystkie osoby bez ograniczeń.

Dla tej grupy osób cena wywoławcza lokalu wynosi: **121.025,20 zł.**

Wysokość jednego postąpienia wynosi: **1.000,00 zł.** Uczestnik, który wygra przetarg w **II etapie** jest zobowiązany w terminie **30 dni** od daty przetargu wpłacić kwotę wylicytowaną w przetargu.

Wpłacone przez oferentów wadium, którzy nie wygrali przetargu będzie zwrócone po zakończeniu przetargu a oferentowi, który wygra przetarg zostanie zaliczone na poczet ceny nabycia. Wadium przepada na rzecz Spółdzielni, jeżeli oferent, który wygra przetarg odstąpi od zawarcia umowy o przeniesienie prawa odrębnej własności lokalu.

Zawarcie notarialnej umowy przeniesienia prawa odrębnej własności lokalu nastąpi w terminie nie dłuższym niż **30 dni** od daty wpłacenia na konto Sp-ni wartości rynkowej lokalu lub kwoty wylicytowanej.

Spółdzielnia zastrzega sobie prawo unieważnienia przetargu bez podania przyczyny.

Wszelkich informacji w powyższej sprawie udziela dział członkowsko-mieszkaniowy pod numerem telefonu j.w. Regulamin przetargu jest wyłożony do wglądu w siedzibie Sp-ni przy ul. Bożka 11 w Jelczu-Laskowicach od dnia ukazania się niniejszego ogłoszenia.

ZARZĄD SPÓŁDZIELNI

USŁUGI PODNOŚNIKAMI
KOSZOWYMI 16,26 M** USŁUGI
KOPAKO-ŁADOWARKĄ** USŁUGI
HDS 5,5T + SKRZYŃNIA 2,5 x 8 M**
USŁUGI ELEKTRO-ENERGETYCZNE.
ELCAT BOGUMIŁ WNUK
TEL. 601-846-747 (20)

► Studnie ogrodowe, 507-179-295, 77-412-32-34 (8)

► Kostka brukowa, obrzeża, płyty tarasowe, tanio, projekt gratis, tel. 604-421-959, www.otoczeniedomu.pl

USŁUGI GEODEZYJNE
792-192-679, 603-247-811
www.geometria-wroc.pl (19)

► GEODEZJA 503-494-292 (19)

► Elektryka, Alarmy, Monitoring, 604-613-483 (5)

► Koparko-ładowarka, 693-497-478

► Projektowanie ogrodów oraz aranżacja balkonów i tarasów przez architekta krajobrazu, kom. 696-667-226 (2)

► Elektryka, uprawnienia SEP, 721-539-641 (1)

► Transport 3,5, przeprowadzki. Szybko i solidnie, 782-567-808 (1)

► Kompleksowe usługi ogrodnicze, 667-694-545 (22)

► Trawniki, ogrody, systemy nawadniania, usługi minicygnikiem, uprawa i wyrównanie terenu tel 600 295 900 (8)

► Strony internetowe. http://seonet.at tel. 609-375-511 (3)

► Usługi koparko-ładowarką oraz prace brukarsko-drogowe, tel. 662-209-541 (2)

► Zlecę wywóz gruzu po piecach kaflowych, Olawa, tel. 502-376-569, 502-376-569 (2)

► Ważenie towarów. Waga do 60 t. Godzinowice 24, tel: 71 313-19-19 (8)

► Pracownia Architektoniczna M Kwadrat. ul. Wiosenna 2/11, Olawa. Tel. 660-943-101 (4)

► Produkcja bram, ogrodzeń oraz mebli kutych – metaloplastyka, Stanowice, tel. 663-661-108 (4)

► Montaż ogrodzeń z siatki. Tanie, 692-644-137 (4)

► www.ejarmarki.pl Masz pracę do wykonania? Zlecę ją w portalu eJARMARKI.pl (5)

► Dachy wykonawstwo, 669-043-888 (2)

► **Brukarstwo solidne – 501-658-951**
MINIKOPARKA, ROBOTY ZIEMNE, PRZYŁĄCZA WOOD-KAN, BRUKARSTWO BETON-GRANIT. 605-070-997 (6)

► Doradztwo prawne – umowy, kontrakty handlowe, pozwy, pisma urzędowe, odwołania od decyzji, prawo pracy, antywindykacja – pomoc prawna dla zadłużonych, 604-572-968 lub tstkancelaria@wp.pl (15)

► Bis Trawka – usługowe koszenie trawników, wystawiamy faktury, tel. 721-285-330, 721-285-533 (5)

► Bis Trawka – usługowe koszenie trawników, wystawiamy faktury, tel. 721-285-330, 721-285-533 (5)

BHP

► BHP szkolenia, nadzór, doradztwo, dokumentacja wypadkowa, ocena ryzyka, tel. 603-127-445, tel./fax 71-313-74-45 (38)

STOLARSTWO

► Renowacje mebli antycznych, 607-916-795

► Schody i drzwi z drewna, 605-741-606 (18)

► Meble na wymiar. Kuchnie, szafy, zabudowy, 604-109-565, 788-852-601

► Schody, szafy, garderoby i inne, 609-315-546 (2)

AGD

AGD - SERWIS NAPRAWA -
LODÓWKI, ZAMRAŻARKI ORAZ
URZĄDZENIA SKLEPOWE, PRALKI.
DOJAZD GRATIS!
TEL. 71-302-83-70, 605-388-369 (40)

HERRMANN AGD OŁAWA,
UL. IWASZKIEWICZA 35,
TEL. 603-835-219. PRALKI, SPRZĘT
CHŁODNICZY, GRZEWICZY ORAZ
INNE. NAPRAWA, SPRZEDAŻ. (24)

NAPRAWA I SPRZEDAŻ URZĄDZEŃ
CHŁODNICZYCH I AGD –
DOMOWYCH I SKLEPOWYCH –
OŁAWA, PL. ZAMKOWY 19,
TEL. 71-301-42-71, 508-267-478 (24)

► Zakład naprawy sprzętu AGD. Pralki, lodówki, zmywarki, zamrażarki, maszyny do szycia i inne sprzęty AGD. Olawa – ul. Grota-Rowieckiego 4, tel. 71-313-26-73, 502-868-817 (2)

► Naprawa pralek, lodówek, zamrażarek, lod, regałów – gwarancja. Tel. 71-318-65-37, 792-016-323 (2)

► **Meble Mix Marcin Zanin** www.mblemix.com.pl, *kuchenne, szafy, garderoby, łazienkowe oraz inne w tym nietypowe poddasza. oferujemy fachowe doradztwo. bezpłatne pomiary oraz solidne wykonanie. Jelcz-Laskowice ul. Oławska 204, 609-034-113* (3)

ELEKTRONIKA RTV

► Montaż i serwis anten satelitar-
nych, www.satix.net.pl, 602-495-749

► Montaż i serwis anten naziemnych DVB-T i satelitarnych, 602-495-749 (10)

► **Pogotowie RTV – SAT, tel. 665-155-525** (2)

► Naprawy domowe telewizorów LCD, plazma i kineskopowe tel. 509-064-432 (7)

► Montaż, serwis anten satelitar-
nych i naziemnych DVB-T, tel. 603-121-591 (42)

► Naprawy domowe telewizorów, monitorów, montaż tunerów DVBT telewizji cyfrowej, tel. 603-701-066 (3)

► Montaż anten i tunerów, 604-613-483 (4)

CZYSZCZENIE

► Profesjonalne czyszczenie dywan-
ów, wykładzin, tapicerek, 607-916-795

► **KARCHER!** Wykładziny, dywany, tapicerka meblowa, NAPRAWĘ WARTO! 505-093-019 (24)

► Karcher - profesjonalne czyszczenie dywanów, tapicerki meblowej oraz samochodowej, 504-163-100 (24)

► Czyszczenie dywanów, tapicerki meblowej, samochodowej, czyszczenie elewacji, powierzchni nietypowych 724-429-736 (7)

► Kompleksowe usługi: czyszczenie dywanów, tapicerki meblowej i samochodowej, sprzętanie domów, mieszkań, biur (również po remontach) mycie okien, profesjonalnie i tanio, tel. 503-663-375 (2)

► Karcher! dywany, tapicerka meblowa i samochodowa.konkurencyjne ceny.509-083-386 zapraszam (3)

► Sprzątanie domów, biur, mycie okien, prasowanie, 660-633-026 (5)

► Kompleksowe usługi: czyszczenie dywanów, tapicerki meblowej i samochodowej, sprzętanie domów, mieszkań, biur (również po remontach) mycie okien, profesjonalnie i tanio, tel. 503-663-375

► Profesjonalne czyszczenie tapicerki samochodowej, dywanów, sof, puf itp. sprzętem i środkami firmy Kärcher. Tel. 781-996-158 (8)

TRANSPORT

SPEED-TRANS.
USŁUGI TRANSPORTOWE.
BUSY 3,5,8-PALETOWE,
TEL. 609-884-122 (24)

TRANSPORT KONTENEROWY,
PODSTAWIANIE KONTENERÓW
POD GRUZ I ZŁOM,
TEL. 501-278-422 (1)

► Transport, przeprowadzki – tanio, 693-372-032 (5)

► **Wypożyczalnia, przyczep i lawet, tel. 504-004-772, 508-295-104** (11)

► Przeprowadzki - transport, niskie ceny, 24 h, duże auto, 661-515-308

► Przewóz osób, tanio, 604-332-147

► Tani transport bus 1.1, 604-441-548 (1)

► **Transport Przeprowadzki + Ekipa 721125790** (140)

► Przewóz mebli, 661-515-308 (144)

PRZEWÓZ OSÓB, WYNAJEM
BUSÓW, AUTOBUSÓW, WESELA.
TEL. 601-780-731 (94)

► TRANSPORT 24 H 782-974-059 (19)

► Przewóz osób, tel. 608-574-041 (37)

BAGAŻÓWKI: PRZEPROWADZKI,
TRANSPORT 5-PALETOWY,
518-375-844 (80)

► Bus 9-osobowy, tanio i solidnie + mercedes osobowy, 609-955-932 (4)

► Usługi transportowe, bus maxi, do 3,5 t, 604-665-879 (5)

► Transport 3,5, przeprowadzki. Szybko i solidnie, 782-567-808 (1)

► Tani transport, 693-103-666 (22)

HYDRAULICZNE

► Junkersy, Kuchenki, gaz, hydrauliczne, naprawa, montaż, wodomierze, 71-313-44-39 (54)

► Usługi hydrauliczne, remont łazienek i mieszkań 693-753-029, 71-301-52-59 (12)

► Instalacje centralnego ogrzewania, wody sanitarnej, instalacje wodno-kanalizacyjne i gazowe. Hydrauliczne - piece gazowe, olejowe. Eko-groszek. Montaż, sprzedaż, naprawa. Instalacje wod-kan, c.o., gaz. Domy, łazienki, przyłącza, 501-278-041, 501-714-308, 71-302-94-71 (14)

► Junkersy, naprawa, wymiana Valiant, Termet, Saunier Duval, Senseo, Ariston, 501-278-041, 501-714-308, 71-302-94-71 (14)

► Montaż kuchenek i junkersów, 71-313-44-55 (7)

► **Pogotowie kanalizacyjne. WUKO, kamera TV, 607-195-120** (17)

► Hydrauliczna, 782-467-231 (1)

► Junkersy, Kuchenki gazowe, montaż, naprawa, przeglądy, konserwacja, badania szczelności, 693-154-776 (11)

► Elektryka, hydraulika, kafle, regipsy, tel. 606-346-298 (24)

► Usługi hydrauliczne, instalacje centralnego ogrzewania, wod-kan i gazowe, montaż kotłów – gazowe, olejowe, eko groszek, tel. 660-116-748, 791-593-262 (15)

► B&S Usługi Hydrauliczne. Instalacje c.o., woda użytkowa, wod-kan, udrażnianie rur, kanalizacja, tel. 71-301-42-74, kom. 795-877-954 (5)

POGOTOWIE HYDRAULICZNE 24 H.
INSTALACJE WOD-KAN, C.O., GAZ,
UDRAŻNIANIE KANALIZACJI.
PROFESJONALIZM, RZETELNOŚĆ,
FACHOWE DORADZTWO,
KONTAKT: 667-545-633,
603-991-144, 884-081-779 (10)

BUDOWLANE

► Adaptacje poddaszy. Kompleksowe remonty mieszkań i łazienek, 71-301-52-59, 693-753-029 (14)

► Remontowo-budowlane, 889-312-688 (5)

ETKA-PROJEKT.
OŁAWA, UL. CHROBREGO 17/3.
PROJEKTOWANIE I KIEROWANIE
BUDOWAMI. 10 000 PROJEKTÓW
TYPOWYCH DOMÓW DO WYBORU.
www.etka.pl
tel. 603-685-925, 71-303-28-05 (28)

► Malowanie wnętrz i fasad, 889-312-688 (5)

► **Cyklinowanie bezpyłowe, układanie parkietów 71-392-05-19, 691-268-795** (7)

USŁUGI
KOPARKO-ŁADOWARKĄ + MŁOT,
JACEK BENDER, 601-212-889 (44)

► Docieplenia budynków, 607-916-795

► **Cyklinowanie solidnie podłóg i schodów, 697-143-799** (24)

WYNAJEM KOPARKI GAŚNIECOWEJ
24 T, TEL. 501-278-422 (2)

► Malowanie, gładzie, wykańczanie poddaszy, regipsy, panele, przeróbki hydrauliczne, kafle, 698-623-537 (8)

► Remonty: klinkier, papa termozgrzewalna, wymiana drzwi, docieplanie, podbitki, 698-623-537 (8)

► Murarstwo, tynki cementowo-wapienne + styropian, kom. 698-955-619 (4)

► Gładzie, malowanie, panele, regipsy, kafle, tanio i solidnie, docieplenia, 500-254-830 (2)

► Budowa domów, więźby i pokrycia dachowe, docieplenia, 697-106-011 (13)

► Docieplenie, elewacje ręczne, natryskowe, tapety natryskowe, docieplanie poddaszy, prace wykończeniowe, 791-694-077 (19)

► BrukTeam. Usługi brukarskie, tel. 504-660-667 (5)

► Mycie elewacji i dachów, 889-312-688 (5)

► **Brukarstwo Monolit, 502-411-884** (234)

► Ocieplenia i elewacje tel. 730-016-891 (28)

► Usługi remontowo-budowlane, 604-109-565 (25)

► Cyklinowanie bezpyłowe i renowacja schodów 600-170-178 (24)

► Pokrycia dachowe tel. 730-016-891 (28)

► Usługi remontowo-budowlane. Tanie, szybko i solidnie, 663-625-229

► Remonty, wykończenia, malowanie, kafle, panele, gwarancja, 609-389-299 (4)

► Remonty mieszkań i łazienek, 696-702-041 (5)

► Świadectwa, audyty energetyczne, 796-290-355 (13)

► Produkcja siatki ogrodzeniowej, akcesoria, słupki. Panele ogrodzeniowe. Montaż ogrodzeń, 693-372-032 (5)

► Świadectwa energetyczne tel. 885-243-771 (43)

► Aranżacja – kompleksowo wykończenia wnętrz, Trawertyn, Pamił, Gnejsy, Perły itp., 603-379-746 (1)

► Docieplenie budynków. Firma z 15 letnim doświadczeniem, szybko, solidnie, tel. 508 311 610 (3)

► Profesjonalne usługi parkieciar-
skie, 661-479-113 (34)

► Ciesielstwo-dekarstwo, 697-177-730 (46)

► Tynki gipsowe i cementowo-wapienne maszynowo, 503-075-455 (3)

► Montaż altan ogrodowych, zabudowa tarasu, wiaty zadaszenia na samochód, domki drewniane, daszki pergole. Jacek 661-934-931 (1)

► Montaż okien dachowych wszystkich marek, orynnowanie domów, pokrycia dachowe, obróbki blacharskie, zaginanie blach pod wymiar. Jacek 661-934-931 (1)

► **Roboty ziemne koparko – ładowarka Tel.509-806-585** (6)

► Usługi remontowo-budowlane od A do Z, 723-636-532 (21)

► Wykończenie mieszkań kafelkowanie, gładzie, malowanie, panele, zabudowy, hydrauliczne, 500-639-039 (1)

► Usługi – łazienki, regipsy, podbitki, pokrycia dachowe i inne prace, 724-653-054 (1)

► Usługi remontowo-budowlane. Szybko, tanio i solidnie, 882-521-942

► Budowa domów od podstaw, remonty, 663-625-289 (2)

► Remonty i gładzie, panele, kafle, instalacja elektryczna, malowanie, regipsy, tel. 694-779-425 (1)

► Kierownik budowy, adaptacje projektów, wynajem rusztowań, tel. 602-748-522 (1)

► Tynki maszynowe, gwarancja jakości, 697-841-612 (1)

► Glazura, 782-467-231 (1)

► Malowanie, tapetowanie, 782-467-231 (1)

► Gładzie, 782-467-231 (1)

► Panele, 782-467-231 (1)

► Usługi minicygnikiem, przygotowanie terenu pod ogrody tel 600 295 900 (8)

► Trawniki, systemy nawadniania, ogrody tel. 600 295 900 (8)

► Usługi remontowo – budowlane, łazienki, kuchnie – kompleksowo. Schody kamienne, podłogi, elewacje. Referencje tel.666-975-843 (1)

► Dar-Bud. Usługi remontowo-budowlane, tel. 665-289-776 (2)

MALOWANIE
PROFESJONALNYM AGREGATEM
HYDRODYNAMICZNYM:
MAGAZYNY, HALE OD 2 ZŁ/M KW.
TEL. 697-769-723 (2)

► Tynki maszynowe, gipsowe, 888-087-667 (3)

► Wykończenia, kafle, regipsy, gładzie, malowanie, tel. 661-563-060 (24)

► Domy od podstaw, tel. 661-563-060 (24)

► Usługi remontowo-budowlane, budowa domów, ocieplenie, więźby i pokrycia dachowe, tel. 606-346-298

► Tynki maszynowe, tel. 724-520-030 (24)

► Stemple budowlane Tel. 607-840-698 (3)

► Płytki, panele, malowanie, gładzie, tanio, solidnie, tel. 725-233-420 (1)

► Regipsy, gładzie, malowanie. Szybko i tanio, 692-644-137 (4)

► Wynajem rusztowań elewacyjnych 0,44 zł/ m kw., 693-377-300 (1)

► Docieplenie budynków od 45 zł/ m kw., regipsy, pokrycia papowe, glazura, 693-377-300 (1)

► Dekoracje ślubne kompleksowo (kościół, sala, auto, bukiet ślubny, art. weselne itp.) Kwaciarnia w DH Kwadraciak, ul. Chrobrego 23a, Olawa, www.kameliaolawa.pl tel. 603-122-603 (12)

► Chłodnia na wesela 604-421-959

► Wesela, chrzciny, stypy, uroczystości świetna kuchnia w Olawie www.nowastodoła.pl tel. 530-705-770 (4)

UROCZYŚĆ

► Dekoracje ślubne kompleksowo (kościół, sala, auto, bukiet ślubny, art. weselne itp.) Kwaciarnia w DH Kwadraciak, ul. Chrobrego 23a, Olawa, www.kameliaolawa.pl tel. 603-122-603 (12)

► Chłodnia na wesela 604-421-959

► Wesela, chrzciny, stypy, uroczystości świetna kuchnia w Olawie www.nowastodoła.pl tel. 530-705-770 (4)

FOTOGRAFIA

WWW.STUDIOHQ.PL

STUDIO

Biuro rachunkowe „ZAWEX”
Ewa Zawłozcka-Parlej,
ul. 3 Maja 26, Oława – oferujemy
usługi z zakresu pełnej
księgowości, ksiąg przychodów
i rozchodów, ryczałtu, kadr, plac,
rozliczeń z US i ZUS. Kontakt: 71-
303-27-31, 603-463-337 lub e-mail:
biuro@biurozawex.pl (1)

▶ **PIT-y, zwrot podatku VAT budowlanego, poprowadzę księgę przychodów, 604-441-548** (1)

BIURO RACHUNKOWE INCOME - KSIĄŻKI PRZYCHODÓW I ROZCHODÓW, PEŁNA KSIĘGOWOŚĆ, ROZLICZENIA Z ZUS I US, OŁAWA, UL. KUTROWSKIEGO 41, TEL. 604-071-018, 71-734-57-33 (2d)

SZYBKA POŻYCZKA OD 300ZŁ! BEZ UKRYTYCH OPŁAT. PROVIDENT POLSKA S.A. 600 400 288 (TARYFA WG OPŁAT OPERATORA) (2)

▶ Ale szybka gotówka - nawet 5000 zł! Proste zasady, bez zbędnych formalności. Provident Polska S.A. - 600 400 295 (opłata wg taryfy operatora)

▶ Oddam cegłę za rozbiórkę budynku gospodarczego - 508-834-806 (1)

▶ Miałeś wypadek, Zadzwoń!, tel. 71-303-34-87, Oława, ul. Wiejska 40/2, www.ifcorp.pl (3)

▶ Wygodne pożyczki gotówkowe od 500 do 2500 zł, tel. 661-325-448, www.pożyczkinowum.pl (3)

▶ „Miałeś wypadek”? Odbierz odszkodowanie Tel.884-909-396 (3)

▶ Pożyczki gotówkowe bez BIK< tel. 797-708-357 (2)

NAUKA

▶ Matematyka - skutecznie, na każdym poziomie! 505-188-102 (8)

▶ Nauka Jazdy kat. A,B,C,D,E,T, tel. 608-574-041 (389j)

▶ J. niemiecki - solidnie, 71-318-14-92, 510-313-377 (3)

▶ Angielski, tel. 605-644-785 (4)

▶ Korepetycje z matematyki. Student ekonomii, szkoła podstawowa, gimnazjum, szkoła ponadgimnazjalna, matura. Tanio, dojazd do ucznia, 607-699-173 (5)

▶ Matematyka- korepetycje 25 zł, 721-024-379 (2)

▶ Korepetycje z matematyki cena 30 zł z dojazdem tel.530-492-942 (1)

▶ J. angielski - korepetycje, konsultacje, konwersacje - przygotowanie do egzaminów. 509-937-831 (3)

▶ Nowe grupy angielski i hiszpański. tel. 507062580 www.eldorado-cc.pl (1d)

▶ J. niemiecki - korepetycje, wieloletnie doświadczenie, 71-313-24-73, 609-801-103 (5)

▶ Angielski, niemiecki, doświadczony nauczyciel, 726-832-203 (5)

▶ Matematyka-korepetycje, przygotowanie do egzaminu gimnazjalnego-nauczyciel Tel.609-359-008 po 15:00 (1)

TURYSTYKA I REKREACJA

▶ **Zumba. Już od 03.01.2013 r w gimnazjum nr 1, Oława, wtorki i czwartki 18-19, zapisy, tel. 500-077-833, 500-077-811** (14d)

▶ Nauka jazdy na kucu dla dzieci. Tel. 502-451-718 (1)

PRZYJMĘ

▶ Przyjmę ziemię z wykopów bez gruzu, Osiek, 783-700-933 (1)

Podziękowania

Dyrektor Szkoły Podstawowej w Chwalibózycach serdecznie dziękuje Bankowi Spółdzielczemu w Oławie, naczelnikowi Wydziału Promocji UM Oława i Bankowi BGŻ w Oławie - za ufundowanie nagród, oraz firmie „Alex Catering” - za słodki poczęstunek dla uczestników XI Gminnego Konkursu Wiedzy Zintegrowanej.

**

Ordynatorowi dr. Andrzejowi Wołyńcowi, chirurgowi dr. Jackowi Rutkiewiczowi oraz całemu zespołowi chirurgicznemu, za dobrą i troskliwą opiekę, serdeczne podziękowania składa Jan Jarus.

**

Dyrekcja Gimnazjum nr 1 w Oławie i organizatorka XI Powiatowego Konkursu Poezji Niemieckiej - Elżbieta Sawicka-Skibińska, składają serdeczne podziękowania wicestarosie powiatu oławskiego, pani Joannie Kruk-Gręziak, Urzędowi Miejskiemu w Oławie oraz Wydawnictwu Szkolnemu PWN - za ufundowanie nagród i upominków dla uczestników konkursu.

**

Zarząd Stowarzyszenia Pomocy Dzieciom „Tęcza” w Oławie składa serdeczne podziękowania Zbigniewowi Szwarcowi - prezesowi spółki „Termy Jakuba” - za osobiste zaangażowanie i bezinteresowną pomoc w propagowaniu idei przekazywania 1%. Dziękujemy za dar niesienia pomocy!

Życzenia

Z okazji 60. rocznicy urodzin
Władysława Cieleckiego,
dużo zdrowia i zadowolenia z życia,
życzą bracia z rodzinami i rodzice

**

Najserdeczniejsze życzenia
na nowej drodze życia sołtysowi wsi Wierzbno
Adamowi Krasce i jego żonie Kasi,
składają panie z Koła Gospodyń Wiejskich
w Wierzbnie

AD SERWIS
Mechanika Pojazdowa i Blacharstwo - Wiesław Guz
KOMPLEKSOWA NAPRAWA POJAZDÓW Assistance
tel. 71 302 85 44, 500 110 300

MOTORYZACYJNE
SKUP SAMOCHODÓW DO KASACJI
- ZA KAŻDY PŁACIMY GOTÓWKĄ,
TRANSPORT SAMOCHODU
GRATIS, WYSTAWIAMY
ZAŚWIADCZENIA NIEZBĘDNE
DO WYREJESTROWANIA W
WYDZIALE KOMUNIKACJI I FIRMIE
UBEZPIECZENIOWEJ.
OŁAWA UL. ZWIERZYŃCIECKA 11
TEL/FAX 7131-33-024, 509-582-
251, 505-045-414 (3d)

▶ Blacharstwo, lakiernictwo i inne. Stefan Rolka, Oława, ul. Turkusowa 2 (Nowy Otok), tel. 71-303-80-21, 508-287-203 (4d)

▶ Serwis i sprzedaż opon, prostowanie felg, Tadeusz Fudała ul. 3 Maja 24, tel. 888-531-263 (1)

▶ Pomoc drogowa - Oława, 510-702-702 (2d)

▶ Kupię każde auto do 5000 zł, tel. 504-004-956 (3)

▶ Rejestracja pojazdów sprowadzanych, 501-955-042 (3)

AKUMULATORY BAGAŻNIKI DACHOWE ŁAŃCUCHY ŚNIEGOWE
Dystrybutor marki **THULE BOSCH**
501 775 746 Oława, ul. Lipowa 13
www.facebook/akuolawa

AKUMULATORY ROWERY
Części rowerowe i motorowerowe
AKU-MOTO-BIKE
ul. ks. Janowskiego 27
Tel. 71 313 29 93
www.akuolawa.pl

▶ Usługi Auto laweta - tanio, 501-955-042 (5)

▶ Sprzedam różne opony i felgi, 501-955-042 (5)

▶ Kupię każde auto niesprawne technicznie, tel. 669-888-830 (1)

▶ Kupię auto do 5 tys. 889 747 799

▶ Odszkodowania komunikacyjne, Oława, ul. Wiejska 40/2, tel. 71-303-34-87, www.ifcorp.pl (3)

▶ Kupię każde auto do 500 zł, 514-648-923, 607-608-556 (3)

▶ Sprzedam Fiata Punto 1100, rok produkcji 1996, benzyna-gaz, 2 komplety opon, 693-708-450 (1)

▶ Renault megane - 697-567-167 (1)

▶ Sprzedam Golfa Kombi 1,9 TDI, rok. Prod. 1996 z klimatyzacją, tel. 502-555-012 (1)

▶ Sprowadzę auto! Sprzedam Opel Astra Kombi 99 r, Opel Vectra 2007 r., Renault Clio 99 r., 501-955-042, 71-303-84-09 (1)

REDAKCJA

DANE TELEADRESOWE

“Gazeta Powiatowa - Wiadomości Oławskie”
tel. i fax 71-313-70-78
internet: www.gazeta.olawa.pl;
e-mail: redakcja@gazeta.olawa.pl
55-200 Oława, ul. Chrobrego 19;
tel. 71 313 70 78,
Jelcz-Laskowice, ul. Partyzantów 2,
tel./fax 71-318 39 88

REDAGUJĄ

Jerzy Kamiński (red. naczelny), Krzysztof Andrzej Trybalski, Zbigniew Bachul, Edward Bykowski, Malwina Gadawa, Monika Gałuszka-Sucharska, Wioletta Kamińska, Agnieszka Herba i Jacek Polasz.

Dział sportowy: Mateusz Czajka

e-mail: sport@gazeta.olawa.pl

Redakcja zastrzega sobie prawo skracania, adiacji materiałów i zmiany tytułów.

Za treść ogłoszeń redakcja nie ponosi odpowiedzialności i nie zwraca materiałów niezamówionych.

DZIAŁ REKLAM

tel. i fax 71-313 70 78

Bagusław Szymański - reklama, przetargi
e-mail: reklama@gazeta.olawa.pl

BIURA OGŁOSZENI

Biuro ogłoszeń w Oławie, Małgorzata Najgebaur, ul. Chrobrego 19, tel. i fax 71 313 35 57, e-mail: gosia@gazeta.olawa.pl, czynne: poniedziałek, wtorek, środa 9-17, czwartek 9-15, piątek 9-17, sobota nieczynne.

Biuro ogłoszeń w Jelczu-Laskowicach, ul. Partyzantów 2, tel./fax 71-318-39-88, ogłoszenia@gazeta.olawa.pl

czynne: poniedziałek i wtorek 10.00-12.00, środa, czwartek i piątek - nieczynne.
Biuro ogłoszeń w Oławie, sklep FOTOJOKER

(market JAKUB, os. Sobieskiego)

(market TESCO, ul. 3 Maja)

WYDAWCA

RYZA Sp. z o.o.,
55-200 Oława, ul. B. Chrobrego 19,
NIP: 912-184-21-80, KRS 0000321273,
tel. 71 313 35 57

Druk: Polskapresse, Nakład:
Bielany Wrocławskie 9050 egz.



Zagraj na bębnach afrykańskich

OŁAWA

OK zaprasza

Po oficjalnych uroczystościach pod Pomnikiem Losów Ojczyzny, 3 maja, Ośrodek Kultury zaprasza na muzyczne popołudnie i wieczór

Imprezę rozpocznie zespół „Foliba”, który przygotował warsztaty gry na bębnach afrykańskich. Oprócz informacji teoretycznych i technicznych, dotyczących konstrukcji i budowy prezentowanych instrumentów, zespół zabierze uczestników w muzyczną podróż po Zachodniej Afryce. Słuchacze będą mogli nauczyć się podstawowych uderzeń i technik gry na bębnach djembe/dundun, tradycyjnych rytmów rodem z Afryki. Początek o godz. 16.30. (MAC)



Ośrodek Kultury zaprasza na warsztaty muzyczne

PIYWALNIA MIEJSKA w Jelczu-Laskowicach

71-318-24-44

Czynna w godzinach:
poniedziałek - piątek
11.00 - 22.00
niedziela 11.00 - 21.00

Ceny biletów za godzinę
do 16.00: normalny - 8 zł,
ulgowy - 6 zł, dzieci do lat
7 - 2 zł
po 16.00: normalny - 10 zł,
ulgowy - 8 zł

Siłownia

czynna poniedziałek - sobota
15.00 - 22.00
niedziela - nieczynna
cena biletu: 6 zł za godz.

Sauna

czynna poniedziałek - piątek
17.00 - 22.00
sobota 14.00 - 22.00

niedziela 14.00 - 21.00
cena biletu z basenem:
normalny 11 zł za godz.
ulgowy 9 zł za godz.
Rezerwacja (duży basen)
w poniedziałki -
od 15.00 do 17.00,
w piątki -
od 16.00 do 17.00

Szukają domu



Rudy przyjacielski rodzinny stróż,
tel. 697-565-210



Kilkuletnia amstaffka, łagodna dobra do
pilnowania, tel. 667-735-988



Brazowo-biały młody mieszaniec teriera, tel.
667-735-988



Pies jamnik znaleziony w Św. Katarzynie,
tel. 667-735-988



Mała młoda wysterylizowana suczka,
tel. 667-735-988

Szara pręgowana 4-miesięczna
koteczka i czarny wykastrowany młody
kocurek, tel.504211752



Rudy młody jamniczek, tel. 504-211-752



6-miesięczna, trzykolorowa krótkowłosa
łagodna mała suczka, tel. 504-211-752



Młody łagodny posłuszny mieszaniec,
tel. 667-735-988



2,5-miesięczna suczka, będzie mała,
tel. 667-735-988



Młody pies husky, tel. 667-735-988



Polujący młody jagdterier, tel. 504-211-752



2-miesięczny czarny podpalany szczeniak
z małych pieszków, tel. 504-211-752



Mały, łagodny, młody piesek,
tel. 667-735-988



Młoda żywiołowa wysterylizowana suczka,
tel. 667-735-988



Młody łagodny mieszaniec, tel. 667-735-988

5-miesięczna brązowa suczka
znaleziona niedaleko ogródków
działkowych w Oławie, tel. 504-211-752



4-miesięczna brązowa suczka,
tel. 504-211-752



Wykastrowany, grzeczny, nieduży,
krótkowłosy piesek, tel. 697-565-210



Młody pies malamut, tel. 667-735-988



Młody rudy łagodny piesek,
tel. 667-735-988



Znaleziono w Jankowicach starszego
mieszkańca, tel. 667-735-988

sport

Szef działu: Mateusz Czajka sport@gazeta.olawa.pl

Oławianie grają dalej!

s.43



Przedturkowe „otręsiny”

s.44

CIEŻARY

Mistrzostwa Europy

Trenerzy kadry narodowej seniorów i senierek ogłosili listy reprezentantów Polski. W tej grupie znalazła się Katarzyna Ostapska, sztangistka MAKS Tytan Autoliv Oława

Mistrzostwa Europy w podnoszeniu ciężarów będą rozgrywane od 8 do 14 kwietnia, w albańskiej Tiranie. Te zmagania będzie można śledzić w Eurosporcie. Komentatorem będzie Adrian Zieliński, mistrz olimpijski z Londynu, który aktualnie przechodzi rehabilitację, po operacji więzadeł w kolanie. Trener kadry narodowej Jacek Chruścielwicz liczy, że Adrian zdąży się wykurować do październikowych mistrzostw świata, które będą rozgrywane w Polsce.

W Tiranie nie będzie też innych czołowych polskich zawodników. Kontuzję leczy trzykrotny mistrz świata i uczestnik londyńskich igrzysk olimpijskich, Marcin Dołęga. Z powodów osobistych zabraknie też Bartłomieja Bonka, który czasowo zrezygnował z dźwigania, ale w sierpniu ma wrócić do treningów. Największą nadzieją na medal wśród mężczyzn jest 25-letni Kornel Czekiel z Budowlanych Opoli. Ponadto do kadry męskiej powołania otrzymali: Maciej Przepiórkiewicz (Józefowia Józefów), Piotr Chruścielwicz (Górniki Polkowice), Damian

Ostapska do Tirany, Szatkowski do Taszkientu

Kuczyński (Budowlani Opole), Krzysztof Zwarycz (Górniki Polkowice) oraz Arkadiusz Michalski (Górniki Polkowice).

Nas najbardziej interesował skład kadry kobiet, bo liczyliśmy na udział w mistrzostwach dwóch oławianek - Mariety Gotfryd i Katarzyny Ostapskiej. Pierwsza nabawiła się kontuzji i to ją wyeliminowało z udziału w tej imprezie. W Tiranie zobaczymy na pomoście Kasię Ostapską, w wadze do 63 kg. Dla wychowanki MAKS Tytan będzie to debiut w imprezie tej rangi. W poprzednich latach systematycznie była pomijana przy powołaniach, przez ówczesnego trenera kadry senierek, Ryszarda Soćkę. Obecny trener kadry senierek, oławianin Waldemar Ostapski (ojciec Katarzyny), najbardziej liczy na Joannę Łochowską z UKS Zielona Góra, która ma szansę włączyć się do walki o medal w wadze do 58 kg. Ponadto są w zespole: Agata Fus (Znicz Biłgoraj), Anna Leśniewska (Mazovia Ciechanów), Patrycja Piechowiak (Budowlani Nowy Tomyśl), Małgorzata Wiejak (Zawisza Bydgoszcz) oraz Sabina Bagińska (WLKS Siedlce).

Trener Ostapski jest jednak bardzo powściągliwy w ocenie szans naszych zawodniczek: - Skład jest taki, na jaki aktualnie nas stać. Kadra jest w trakcie przebudowy. Teoretycznie w zasięgu dziewczyn są miejsca w czołowej ósemce. I to jest nasz plan. Do miejsc na podium w lekkich kategoriach brakuje

nam w dwuboju około 10 kg. W ciężkich trzeba w dwuboju dolożyć około 20 kilogramów. To jest zadanie na najbliższe miesiące. Jeśli w Tiranie zawodniczki potwierdzą dyspozycję z ostatnich dni w Spale, te miejsca w ósemkach mogą być realne. Uważam, że dziewczęta są dobrze przygotowane. Tak jak u mężczyzn, w nowym składzie trenerskim to dopiero drugie nasze zgrupowanie. Start w Tiranie traktujemy więc jako poważny sprawdzian początku naszej pracy.

Od 6 do 13 kwietnia, w stolicy Uzbekistanu, Taszkencie, są rozgrywane mistrzostwa świata juniorów i junierek do lat 17. Są to jednocześnie kwalifikacje do przyszłorocznych młodzieżowych igrzysk olimpijskich w Chinach. W kadrze juniorów znalazł się wychowanek LKS Polwica Wierzbno - Mateusz Szatkowski. Podopieczny Adama Kraski będzie rywalizował w wadze do 69 kg. Zdecydowanym faworytem jest w tej kategorii Kazach Albert Linder. Mogą mu zagrozić Chińczyk Sun Youfu oraz Ormianin Zhorzh Yeghikyan. Dla polwiczana dobrym wynikiem będzie miejsce w pierwszej ósemce.

Oprócz Szatkowskiego, w reprezentacji Polski wystąpią: Aneta Jankowska (MLKPC Sokołów Podlaski), Patrycja Kłos (GOK Koroszczyń), Agata Rok (WLKS Siedlce), Izabela Wróblewska (Mazovia Ciechanów), Marta Wesoła



Oławianka Katarzyna Ostapska zadebiutuje na mistrzostwach Europy senierek

(LKS Budowlani Nowy Tomyśl), Dorota Kubica (LKS Dobryszycy) i Eliza Weisłak (KS Sokołów Podlaski) oraz Paweł Brylak (UOLKA Ostrów Mazowiecki), Paweł Jasiń-

ski (Narew Pułtusk), Mateusz Sowa (Mazovia Ciechanów), Konrad Zielonka (Legia 1926 Warszawa), Jakub Kozyra (MKS Atleta Gdańsk), Damian Żurawski (Mazovia Ciecha-

nów) i Krystian Augustyniak (TS Nida Nidzica).

MATEUSZ E. CZAJKA
mczajka@gazeta.olawa.pl

Grube ryb łowienie

WĘDKARSTWO Sławikowe otwarcie

Pięga, w asyście Zdzisława Aleksanderka.

Skarbnik Koła Miejskiego PZW nr 16 w Oławie przyjmuje opłaty we wtorki, czwartki i piątki, w godzinach 15.30 - 17.00, w sklepie wędkarskim koło dworca PKS.

Agata Kieda przyjmuje składki członków Koła PZW nr 19, codziennie w tym samym sklepie. Skarbnik Koła PZW nr 90 „Rzemieślnik” przyjmuje składki codziennie w siedzibie Koła, przy ul. ks. Kutrowskiego.

Koło Miejskie PZW nr 16, największe w naszym powiecie, rozpoczęło sezon

Zawody odbywały się 7 kwietnia, na kanale żeglownym Odry w Oławie, naprzeciw elewatorów. Po wylosowaniu stanowisk zajęło swoje miejsca 29 wędkarzy, w tym trzy kobiety. Przez dwie i pół godziny przygotowywano sprzęt, gruntowano łowisko i mieszano zanęty.

W ciągu czterech godzin zawodnicy złowili łącznie 17.840 g ryb - głównie leszczy, płoci, krapki i ukleki. Wśród kobiet najlepszy wynik uzyskała Władysława Komór - 115 g, wyprzedzając Krystynę Markowską i Józefę Jankowską, obie po 5 g.

W grupie seniorów zwyciężył Artur Erdt, łowiąc 3300 g ryb. Drugie miejsce zajął Stanisław Kądziołka - 3010 g, a trzecie Tomasz Moldawiak - 2125 g. Na następnych uplasowali się: Krzysztof Maryniuk - 1325 g, Mirosław Listwan - 1145 g i Bogdan Wałkiewicz - 635 g. Puchary i dyplomy wręczał prezes koła Andrzej Wałaszek. Sędziował Ireneusz

Koło PZW nr 19 zaprasza swoich członków na zawody otwarcia sezonu, 13 kwietnia, na kanale żeglownym Odry w Oławie. Zbiórka i zapisy do godziny 7.00, naprzeciw elewatorów.

Koło PZW nr 90 „Rzemieślnik” zaprasza na zawody otwarcia sezonu, 14 kwietnia, na dolnym kanale Odry w Oławie, naprzeciw firmy „Ergis”. Zbiórka i zapisy do godziny 7.00.

Wszyscy wędkarze mogą współtworzyć tę rubrykę, kontaktując się telefonicznie: 600-378-240.

(GRARO)

PIŁKA NOŻNA

Raport ligowy

W XXI kolejce zabrakło w niemieckim zespole kontuzjowanego Marka Gancarczyka, natomiast z udziałem Janusza Gancarczyka grał sparing GKS Katowice

SSV Markranstädt, którego zawodnikiem jest Marek, zremisował 6 kwietnia z rezerwą Dynama Drezno 0:0. To spotkanie z wysokości trybun oglądał starszy z braci Gancarczyków, bo tydzień wcześniej nabawił się urazu. SSV ma 38 punktów i utrzymał pierwsze miejsce w tabeli, ale ma tylko punkt przewagi nad Wacker Nordhausen, który rozegrał dwa spotkania mniej.

Kontuzja Marka

„Zimową” przerwę w rozgrywkach wykorzystał GKS Katowice. Pierwszoligowcy mieli grać 7 kwietnia z Kolejarzem w Stróżach, ale mecz został odwołany, z powodu złego stanu boiska. Katowiczanie rozegrali więc sparing z drugoligowym Rakowem

Częstochowa, rywalem MKS SCA Oława w grupie zachodniej. GKS pokonał Raków 4:2, a gole strzelili: Arkadiusz Kowalczyk, Jarosław Ratajczak, Przemysław Pitry i Denis Rakels. Janusz Gancarczyk grał drugą połowę.

(MECZ)



Marek Gancarczyk (z lewej) w minionej kolejce oglądał poczynania swoich kolegów z okolic ławki rezerwowych



Najlepsi w zawodach otwarcia sezonu Koła Miejskiego nr 16 w Oławie, od lewej stoją: Stanisław Kądziołka, Artur Erdt i Tomasz Moldawiak. Niżej, od lewej: Józefa Jankowska, Władysława Komór i Krystyna Markowska

KOLARSTWO

Przed 70.
Tour de Pologne

Na oficjalnej prezentacji tego wyścigu, odbywającej się w pruszkowskiej BGŻ Arenie, Polski Związek Kolarski uhonorował szesnastu zasłużonych trenerów dla polskiego kolarstwa. Jednym z wyróżnionych jest Zygmunt Walczak, z Uczniowskiego Klubu Sportowego Moto Agbud Jelcz-Laskowice

- Siedemdziesięcioletnie Wyścigi dookoła Polski w istotnym stopniu kojarzą się z pięćdziesięcioletnim jelczańskim kolarstwem - mówi Zygmunt Walczak.

Z ziemi włoskiej do Polski

- W Pruszkowie Dolny Śląsk reprezentowali: prezes DZKOl. Bogdan Zepka, Bogumił Wosz - prezes UKS Moto Agbud Jelcz-Laskowice, jego zastępca Zbigniew Rudyk oraz ja. Maciej Kurzajewski, który prowadził galę, przypomniał sukcesy kolarzy „Moto-Jelcza” Oława - zwycięstwa Marka Wrony oraz Mieczysława Karłowicza, mojego wychowanka. Złote odznaki „Za zasługi dla Kolarstwa Polskiego” wręczali: prezes PZKol. Wacław Skarul oraz dyrektor generalny Tour de Pologne - Czesław Lang, który pamięta licznych zawodników z Jelcza-Laskowice, startujących w Tour de Pologne amatorów. Zaprasza na start tegorocznego wyścigu. Ma nadzieję, że Woszowie, Wronowie i Rudykowie jak zwykle przyjmą zaproszenie.



Zygmunt Walczak ze swoim wychowankiem Mateuszem Rudykiem

Na teledziennym wyświetlono historię Wyścigu dookoła Polski oraz filmową prezentację wszystkich etapów tegorocznego Tournu. Czesław Lang był przewodnikiem po włoskich etapach, które przejechał na rowerze, opowiadał o tamtych terenach. Na trasie towarzyszył mu były znakomity kolarz, Francesco Moser.

- Tegoroczny Tour de Pologne będzie wyjątkowy, gdyż po raz pierwszy wystartuje z innego kraju - mówi Lang. - We Włoszech odbędą się pierwsze dwa, górskie etapy - z Rovereto do Madonna di Campiglio i z Marilleva Val di Sole do Passo Pordoi.

Spełniamy oczekiwania kibiców. Dzięki temu na trasie wyścigu znajdą się trudne podjazdy, na których mogą walczyć prawdziwi „górale”. To także spełnienie moich marzeń, by wyścig prowadził przez Włochy, które dla mnie są drugim domem.

- Z ziemi włoskiej do Polski - podsumował Kurzajewski.

Na gali byli najważniejsi polscy kolarze, a także przedstawiciele polskich i włoskich władz oraz sponsorów. Również ścigano się na torze. Mateusz Rudyk z J-L znowu pokazał klasę - wśród juniorów był najlepszy w sprincie



Mateusz Rudyk z J-L znowu pokazał klasę

Lang nie ma litości dla kolarzy

Wymyślił etap 226 km, z Krakowa do Rzeszowa: - Przed laty znalazłem krótszą trasę. Z Gaja, tuż przed Krakowem przy Zakopiance, przez Wieliczkę, Szczurową, Dąbrowę Tarnowską i Przeclaw. Zawsze wychodziło mi najwyżej 195 km. Droga tę kilkakrotnie pokonywałem w ciągu 7-8 godzin, wliczając w to przerwę na odwiedzinach znajomej sklepowej w Ociece i uzupełnianie tzw. mikroelementów...

i keirinie, a w kategorii open zajął - odpowiednio - 5. i 4. miejsce. Jako jedyny junior, w sprincie ze startu lotnego, uzyskał czas poniżej 11 s. - 10,840.

Galę uświetniały występy grupy „Multi Visual”, znanej z programu „Mam talent”, a także imprezy towarzyszące

TdP - Nutella Mini Tour de Pologne oraz Tour de Pologne dla amatorów.

JERZY SMYK
jsmyk@gazeta.olawa.pl

Fot.: archiwum
Zygmunta Walczaka

Trasa Tour de Pologne 2013

27 LIPCA: 184,5 KM, ROVERETO - MADONNA DI CAMPIGNO
28 LIPCA: 195,5 KM, MARILLEVA VAL DI SOLE - PASSO PORDOI
29 LIPCA: PRZEJAZD DO POLSKI
30 LIPCA: 226 KM, KRAKÓW - RZESZÓW
31 LIPCA: 231,5 KM, TARNÓW - KATOWICE
1 SIERPNI: 160,5 KM, NOWY TARG - ZAKOPANE
2 SIERPNI: 92 KM, BUKOVINA TERMA HOTEL SPA - BUKOWINA TATRZAŃSKA
3 SIERPNI: 37 KM, WIELICZKA - KRAKÓW

POOLBILARD II PLB

Drużyna SKB Oława w trzeciej rundzie rozgrywek o mistrzostwo drugiej ligi bilardowej, rywalizowała 6 kwietnia u siebie z liderem - Hadesem Poznań

Zgodnie z regulaminem rozgrywek Polskiej Ligi Bilardowej, rozegrano od razu dwa mecze. Oba zakończyły się porażkami oławian 1:3.

W pierwszym jedyny punkt dla gospodarzy wywalczył Dawid Cieślak, który pokonał Krystiana Ćwikłę 10:4. Przy wyniku 1:2 dla gości, walczył zacięcie o meczowy remis Dariusz Krzyszkowski. W pierwszej fazie pojedynku prowadził z Remigiuszem Wyrzykiewiczem 7:3, by ostatecznie przegrać 7:10.

Poza tym Bartosz Tryczyński przegrał z Wiktorem Zielińskim 6:10, a Oskara Karpińskiego pokonał tym samym wynikiem Mateusz Robiński.

W drugim meczu punkt dla SKB wywalczył Oskar Karpiński, pewnie pokonując Remigiusza Wyrzykiewicza 10:5. W pozostałych pojedynkach Krzyszkowski przegrał z Zielińskim 5:10, Cieślak

W ciemnościach Hadesu



Krzysztof Trybowski

Dariusz Krzyszkowski w pierwszym meczu ambitnie walczył o meczowy remis, ale w końcówce starcia z Remigiuszem Wyrzykiewiczem nie wytrzymał nerwowo i fizycznie

uległ Ćwikli 6:10, a Tryczyński okazał się słabszy od Robińskiego, który wygrał 10:6.

TABELA PO III KOLEJCE

1. HADES POZNAŃ	18	20:4
2. ZAKRĘCONA BILA POZNAŃ	16	21:3
3. AMNEZIA KALISZ	13	16:8
4. HOT SHOTS ZIELONA GÓRA	12	15:9
5. AKADEMIA BIL.ROKIETNICA	12	14:10
6. SKB OŁAWA	10	14:10
7. ZAGĘBIE BARIBAL II LUBIN	5	10:14
8. SNICKERS RĘKORAJ	1	6:18
9. LOFT BC ZŁOTORYJA	0	3:21

*

Następny mecz drugoligowy oławianie rozegrają 18 maja, w Rokietnicy, z Akademią Bilardową.

(KAT)

Szukamy najlepszego w „szóstkę”

POOLBILARD

Warto ćwiczyć

W Jelczu-Laskowicach gra się często w odmianę „sześć”, czyli tzw. bilard szybki

Jest to jedyna odmiana, w której można bić rekordy. Gra toczy się o miano najlepszego bilardzisty w mieście. Rekordy bije się nieoficjalnie, a pierwszy oficjalny, który być może będzie uznany za

najlepszy wynik w Polsce, padnie w kwietniowym turnieju, z udziałem czołowych graczy. Na razie szukamy sponsorów i już mamy kilku. Dokładny termin turnieju wkrótce ustalimy. Jeśli oławianie zechcą, też mogą przyjechać na te zawody. Zainteresowani powinni dzwonić na numer 697-142-801.

Aby wygrywać, trzeba zapoznać się bliżej z tą odmianą. Najlepiej po prostu systematycznie ćwiczyć. Gra jest prosta: 6 bil ustawiamy w trójkąt (3-2-1) i wbijamy wszystkie do luz jak najmniejszą ilością uderzeń.

Neooficjalnym mistrzem Jelcza-Laskowice jest Marcin Jarosławski. Uzyskał najlepszy wynik - 6 uderzeń. To jest neooficjalny rekord.

W turnieju poolbilda odmiany „6 bil” wygrywa najlepszy. Pewien dziennikarz telewizyjny, który grał kilka razy w tę odmianę, stwierdził, że jest to bilard dla pracujących w cyrku, którzy osiągają wynik 3 lub 4. Ale ani w Jelczu-Laskowicach, ani w Oławie nie ma cyrkowców bilardowych, więc każdy, kto uważa się za dobrego zawodnika, może wygrać rywalizację. (MS)

PIŁKA RĘCZNA Szkolne zawody

Uczniowie Gimnazjum nr 3 w Oławie udanie prezentowali się na turniejach, rozgrywanych 5 kwietnia, w hali OCKF

GM nr 3 było najlepsze w rywalizacji chłopców, po zwycięstwach nad szkołami z Kątów Wrocławskich i z Dobroszyc. W oławskim zespole, którym opiekowała się Agnieszka Dziwak, grali: Krystian Mateja, Bartłomiej Niedźwiecki, Andrzej Krawczuk, Szymon Sobczak, Mar-

(MAG)

Mistrzowie z oławskiej „Trójki”

cin Kawiarowski, Mateusz Szeląg, Mateusz Ilmak, Kamil Długosz, Kacper Głowacki, Maciej Sendziuk, Krystian Styrzczała i Paweł Bogunia.

W tym samym dniu dziewczęta z GM nr 3 pod opieką Beaty Wlazło zajęły trzecie miejsce w finale międzypowiatowym. W drużynie występowały: Paulina Małkowska, Ada Rogowska, Magda Jabłońska, Oliwia Paluszczak, Patrycja Sobowiec, Ola Szewczuk, Dagmara Motyka, Wioleta Wiater, Aleksandra Walkiewicz, Marta Antonowicz, Ola Jackiewicz i Magda Mroczko.



foto: PSZS Oława

Zwycięska drużyna chłopców z Gimnazjum nr 3 w Oławie, z opiekunką Agnieszką Dziwak

archiwum PSZS w Oławie azjum nr 3

SIATKÓWKA

III liga seniorów

W bardzo dobrych nastrojach zakończyli turniej barażowy w Lubsku zawodnicy MKS Olavia. Podopieczni Tomasza Reczucha zajęli drugie miejsce w swojej grupie i wywalczyli przepustki do kolejnej rundy zmagania o II ligę

Wcześniej Olavia zajęła drugie miejsce w III lidze dolnośląskiej i obok Chrobrego Głogów, uzyskała prawo gry w pierwszej rundzie barażów o drugą ligę. Sprawa awansu do wyższej klasy jest znacznie bardziej skomplikowana niż w futbolu, bo nie ma zespołów, które uzyskują bezpośrednio promocję. Aby znaleźć się w gronie drugoligowców, trzeba przebrnąć przez dwa etapy turniejów eliminacyjnych, a potem - w przypadku drugiego miejsca w finale baraży - stoczyć jeszcze dwumecz ze spadkowiczem z II ligi.

W pierwszym etapie rywalizowały 24 zespoły z całej Polski, podzielone na 8 grup.

Oławianie grają dalej

W ośmiu polskich miastach rozgrywano turnieje od 5 do 7 kwietnia, a do dalszych gier awansowały dwie drużyny. Grano w Wilczynie, Gdańsku, Kamieńcu, Tomaszowie Mazowieckim, Nałęczowie, Andrychowie, Sanoku i Lubsku. MKS Olavia rywalizował w Lubsku, z miejscowym Eurotaxem, Ratajami Poznań i pyrzyckim Spartakusem.

MKS Olavia - Eurotax Lubsko 3:1

Podopieczni Tomasza Reczucha zaczęli turniej od pokonania gospodarzy 3:1 (25:22, 25:27, 28:26, 25:23). Mecz był bardzo wyrównany, bo gra toczyła się punkt za punkt, a o zwycięstwie decydowały detale. Drugi i trzeci set były najbardziej zacięte, rozstrzygnięcia padły po grze na przewagi. Rywali męczył zagrywką Michał Patykiewicz. Kontuzji w drugim secie nabawił się Piotr Krysiński i jego miejsce zajął Reczuch. Z bardzo dobrej strony zaprezentował się Karol Kochel, który w trzecim secie wszedł na parkiet i grał do końca meczu. W nagrodę

za udany występ wyszedł w pierwszej szóstce w następnym pojedynku.

MKS Olavia - Spartakus Pyrzyce 3:0

Spotkanie zakończyło się zwycięstwem oławian w trzech setach (25:23, 25:22, 25:22), ale było bardzo zacięte i interesujące. Dla pyrzyżan był to mecz ostatniej szansy, bo dzień wcześniej przegrali z Ratajami Poznań. Gra toczyła się punkt za punkt, ale w MKS Olavia w końcówce każdego seta bardzo dobrze funkcjonowała gra blokiem. Na wyróżnienie zasłużyli Mateusz Bryłkowski, Miłosz Engel i Bartłomiej Zawada.

Rataje - MKS Olavia 3:0

Oba zespoły miały przed meczem zapewniony awans do kolejnej fazy barażów. Gra toczyła się o pierwsze miejsce w lubskim turnieju i prawo organizacji finału w swoim mieście. W poznańskim zespole grało kilku zawodników z pierwszoligową

przeszłością, co było widać na parkiecie. Rywale dominowali przede wszystkim w zagrywce i nie pozwalali oławianom na rozwinięcie skrzydeł. Najbardziej wyrównany był trzeci set, w którym Olavia zdobyła 20 punktów. Dwa poprzednie przegrała, do 17 i 16.

Olavia: Krysiński, Patykiewicz, Boczar, Krupa, Engel, Bryłkowski, Zawada, Reczuch, Franczak, Miduszewski, Pasierbowicz i Kochel.



W decydującym spotkaniu oławianie (z lewej) musieli uznać wyższość Ratajów Poznań

TABELA KOŃCOWA

1. Rataje Poznań	3	6	9:0
2. MKS Olavia	3	5	6:4
3. Eurotax Lubsko	3	4	4:8
4. Spartakus Pyrzyce	3	3	2:9

*

Rataje i Olavia awansowały do finału barażów o awans do II ligi. Do rozegrania od 19 do 21 kwietnia będą cztery turnieje - w Poznaniu, Wilczynie i dwa w Gdańsku. Oławianie pojedną do Gdańska, gdzie zmierzą się z miejscowym Stoczniowcem, Huraganem Wołomin i MKS Andrychów.

MATEUSZ E. CZAJKA
mczajka@gazeta.olawa.pl

Wyniki turnieju barażowego

PIĄTEK, 5 KWIECІNIA

EUROTAX LUBSKO - MKS OLAVIA 1:3
RATAJE POZNAŃ - SPARTAKUS PYRZYCE 3:0

SOBOTA, 6 KWIECІNIA

MKS OLAVIA - SPARTAKUS 3:0
EUROTAX - RATAJE 0:3

NIEDZIELA, 7 KWIECІNIA

RATAJE - MKS OLAVIA 3:0
SPARTAKUS - EUROTAX 2:3

SIATKÓWKA

III liga seniorów

- Gratuluje drugiego miejsca na turnieju w Lubsku, które dało wam awans do finału barażowego. Jest to miła niespodzianka, aczkolwiek wspominałeś, że liczycie na miejsce w czołowej dwójce.

- Częściowo zawody w Lubsku ułożyły się po naszej myśli. Bardzo chcieliśmy tam wygrać, bo wtedy Olawa byłaby organizatorem barażowego finału. Chcieliśmy odwdziżyć się naszym kibicom, którzy nas wspierali przez cały sezon i jeździli za nami w każdy zakątek województwa. Niestety, Rataje Poznań pokrzyżowały nam plany, co nie zmienia faktu, że bardzo się cieszymy z drugiego miejsca. Za dwa tygodnie czeka nas trudna przeprawa w Gdańsku, gdzie powalczymy z miejscowym Stoczniowcem oraz z Huraganem Wołomin i MKS Andrychów.

- Z jakim nastawieniem pojedziecie na Wybrzeże?

- W tym sezonie swoje już zrobiliśmy, ale nie chcemy być dostarczycielami punktów. Naszym celem jest drugie miejsce, gwarantujące udział w meczu barażowym ze spadkowiczem z II ligi. Najlepszym rozwiązaniem byłoby

Poznań pokrzyżował plany

Z Tomaszem Reczuchem, trenerem MKS Olavia - rozmawia Mateusz Edward Czajka

zajęcie pierwszego miejsca i bezpośredni awans do II ligi, ale jeszcze nie przeanalizowałem poziomu, jaki prezentują nasi rywale. Internet dostarcza mi dużo wiadomości, ale dopiero wróciliśmy z Lubsku i nie zdążyłem wszystkiego obejrzeć. Z tego, co wiem, na pewno bardzo dobry poziom prezentuje zespół z Andrychowa, który w poprzednim roku bił się o awans drugoligowy z KS Milicz. Nieco mniej informacji mam o Huraganie Wołomin i Stoczniowcu Gdańsk. Pociągające jest to, że trafiliśmy do teoretycznie łatwiejszej grupy niż mistrz Dolnego Śląska, Chrobry Głogów. Tam zdecydowanym faworytem jest Trefl Gdańsk, a Kępczanin II Kęty i PRO AZS STH Bielsko-Biała to też nie są drużyny z łapanki.

- Patrząc na waszą tegoroczną przeprawę, można odnieść wrażenie, że bardzo trudno jest awansować w siatkówce do wyższej ligi. W pozostałych sportach jest chyba trochę łatwiej?

- To wszystko jest bardzo kosztowne, bo najpierw rywalizowaliśmy w lidze, później pojechaliśmy do Lubsku

na turniej, teraz czeka nas finał w Gdańsku, a jak tam zajmiemy drugie miejsce, to będziemy musieli rozegrać baraż z przedostatnim zespołem II ligi. Trudniej jest awansować do drugiej ligi niż z niej spaść. W tym roku rozgrywki idą w bardzo szybkim tempie i zbliżamy się już ku końcowi, więc na szczęście nie jest to zbyt mocno rozciągnięte w cz-

sie. Najwięcej sił i nerwów kosztują nas baraże, bo w trzy dni rozgrywamy trzy ciężkie mecze. Każdy z nas pracuje zawodowo, więc weekend zazwyczaj rezerwujemy sobie na wypoczynek, ewentualnie jeden mecz.

- Sezon zaczynaliście z nastawieniem na jak najlepszą grę w każdym spotkaniu. Kiedy tak naprawdę pojawiła się myśl, że gracze



Tomasz Reczuch (z lewej) jest zadowolony z tegorocznego wyniku MKS Olavia

o czołowe miejsce i awans do barażów o II ligę?

- Sport jest taką dziedziną życia, w której nie można walczyć o nic, więc zazwyczaj zespoły grają o najwyższe cele. Sezon zaczęliśmy bardzo niemrawo i wiedziałem, że drużyna potrzebuje przysłowiowego kopa, by się odbić, bo stać ją na bardzo wiele. Po serii przegranych meczów w pięciu setach przyszedł pojedynek z rezerwą Gwardii Wrocław. Przegraliśmy to spotkanie też w pięciu setach, ale bardzo nieszczęśliwie. Po tym meczu uwierzyliśmy, że stać nas na pierwsze albo drugie miejsce i niekoniecznie musimy kończyć sezon na początku marca.

- Wasze sukcesy są chyba nie w smak władzom MKS Olavia, dla których - z tego co słyszę - wynik sportowy jest raczej mało ważny.

- Moim zadaniem jest prowadzić drużynę jak najlepiej potrafię, a zarząd klubu powinien organizować nam jak najlepsze warunki do treningów i do udziału w zawodach. Nie do końca wszystko jest tak, jak być powinno. Jest kilka niedociągnięć, ale trwają rozmowy, więc na ten temat chętnie porozmawiam, lecz po sezonie.

- Ale wyjazd do Gdańska nie jest zagrożony?

- Jeszcze nie rozmawiałem na ten temat ze Stanisławem

Pławskim, który rządzi w Olawii, więc nie mogę składać jednoznacznych deklaracji. Już wyjazd do Lubsku stał pod znakiem zapytania. Owszem, mieliśmy zapewniony transport i nocleg, ale koszty wyżywienia pokryli częściowo sponsorzy, o których postaraliśmy się wspólnie z panem Pławskim. Niektórzy pomagali mi już wcześniej i pokrywali koszty dojazdów zawodników z Wrocławia.

- Czyba mogę zaryzykować już teraz stwierdzenie, że sezon był dla was bardzo udany, a przecież jeszcze się nie skończył.

- Jak najbardziej. Nikt w nas nie wierzył, a my sprawiliśmy miłą niespodziankę. Od początku wiedziałem, że w zespole drzemie potencjał, bo nie mamy anonimowych zawodników, ale potrzebowaliśmy jakiegось bodźca. Okazał się nim wspomniany mecz z wrocławską Gwardią. Jeszcze raz dziękuję w imieniu całej drużyny naszym wspaniałym kibicom, których zazdrościliśmy nam wszyscy trzecioliczycy. Oławscy fani byli dla nas ogromnym wsparciem przez cały sezon i przykro mi, że nie udało się wygrać w Lubsku i zorganizować dla nich finału baraży w Olawie.

- Dziękuję za rozmowę i życzę powodzenia w Gdańsku.

PIŁKA NOŻNA

II liga

6 kwietnia MKS miał walczyć z Zagłębiem w Sosnowcu, o drugoligowe punkty, ale tak jak w wielu miejscach w Polsce, boisko na tamtejszym Stadionie Ludowym nie nadawało się do gry. Oławianie zagrali więc w tym dniu treningowo, na sztucznej murawie w Siechnicach, a ich sparingpartnerem był lider wrocławskiej klasy okręgowej - LKS Stary Śleszów

1:0 - JAKUB KALINOWSKI (W 5 MIN.)

Z drużyną, prowadzoną przez Marcina Krzykowskiego, MKS walczył w maju ubiegłego roku, w Żórawinie, w finale okręgowym Pucharu Polski. Niespodziewanie zwyciężyła wtedy drużyna ze Starego Śleszowa 2:1, po golach Kamila Żbika oraz Łukasza Jaworskiego. Honorową bramkę dla MKS strzelił Jakub Kalinowski, z rzutu karnego. Oławianie mieli po tamtym meczu sporo pretensji do sędziego Piotra Palucha, m.in. za zaliczenie decydującego gola dla LKS, zdobytego z pozycji spalonej.

W sobotnim sparingu od pierwszych minut widać było w oławskim zespole chęć rewanżu za tamtą porażkę. Trener Sebastian Sobczak potraktował to spotkanie jako próbę generalną przed zaplanowanym na wtorek 9 kwiet-

MKS SCA Oława - LKS Stary Śleszów 1:0

Przedturkowe „otrząsiny”



Jakub Kalinowski (z prawej) w sparingu z LKS wystąpił w roli napastnika i zdobył złotego gola

nia wyjazdowym pojedynkiem o drugoligowe punkty, z Turem Turek. Z powodu utrzymującej się zimy i dużych opadów śniegu w centralnej Polsce, działacze Tura od początku marca nie mogli należycie przygotować boiska na swoim stadionie. Zaproponowali, aby dwukrotnie już przekładane spotkanie z oławskim MKS w końcu rozegrać, jednak nie w Turku, lecz w oddalonym o 20 km Uniejowie - na sztucznej murawie otwartego w maju ubiegłego roku nowego kompleksu sportowego im. Włodzimierza Smolarka. Szkoleniowiec MKS nie akceptował takiego rozwiązania, ale ponieważ ostateczną decyzję w tej sprawie miał podjąć Departament Rozgrywek Krajowych PZPN

dopiero w poniedziałek 8 kwietnia, postanowił w razie czego przygotować drużynę do walki na sztucznej murawie.

Po słabych wstępach przeciwko Elanie Toruń i Jarocin, zgodnie z sugestią Jakuba Kalinowskiego, zaprezentowaną w mediach po tym drugim meczu, trener Sobczak postanowił trochę wstrząsnąć drużyną. Pierwszym widocznym elementem tego wstrząsu w sparingu z LKS było ustawienie Kalinowskiego w ataku. - Kuba, chociaż jest defensorem, strzelił dla nas dotąd najwięcej bramek w II lidze, a w ostatnim meczu (z Jarotą Jarocin) pokazał, że potrafi to robić nie tylko z rzutów karnych, ale również z akcji - tak wyjaśniał po meczu Sebastian

Sobczak tę taktyczną zmianę w ustawieniu drużyny.

Już początek pokazał, że była to trafiona decyzja. W 5 minucie Waldemar Gancarczyk posłał prostopadłą piłkę na pole karne LKS, a Jakub Kalinowski wyprzedził śleszowskich defensorów oraz wybiegającego z bramki Roberta Nowickiego i było 1:0 dla MKS.

Oławianie nadal atakowali, ale w 20 minucie ich akcje ofensywne wyraźnie osłabły, bo w starciu z obrońcą ucierpiał Dawid Lipiński, dobrze dotąd partnerujący Kalinowskiemu w ofensywie. „Lipa” opuścił boisko ze spuchniętą nogą, a zastąpił go Mateusz Poważny. Okazało się, że popularny „Poważny” nie był w tym dniu w najlepszej dyspozycji. Tracił dużo piłek i niecelnie podawał, a o strzałach na bramkę lepiej nie wspominać.

Po 30 minutach śmieiej atakowali śleszowianie, ale grająca w „młodzieżowym” zestawieniu oławska defensywa spisywała się całkiem poprawnie, nie pozwalając ambitnie walczącym rywalom na zbyt wiele w okolicach szesnastki.

W końcówce pierwszej połowy oławianie przeprowadzili dwie udane akcje. Najpierw Arkadiusz Synówka, przed polem karnym LKS przechwyił piłkę, wybitą przez śleszowskiego obrońcę, po dośrodkowaniu z rzutu różnego i podał na prawo, do Patryka Jędrzejewskiego. Ten, będąc 15 metrów od bramki, przyjął futbolówkę i uderzył z półwoleja, lecz nad poprzeczkę. Po chwili Waldemar Gancarczyk



Nietypowo zestawiona oławska defensywa nie dała się zaskoczyć rywalowi i zachowała czyste konto. Od lewej w strojach z plastronami: Daniel Pawlak, Kamil Dołgan i Damian Kiełbasa

podał na lewe skrzydło do nieobstawionego Kalinowskiego, który po krótkim dryblingu strzelił z rogu pola karnego chytrze po ziemi, lecz Robert Nowicki nie dał się zaskoczyć.

W przerwie trener Sobczak chyba uznał, że już zna odpowiedź niemal na wszystkie zagadki przed ewentualnym meczem z Turem na sztucznej nawierzchni, bo w drugiej połowie wprowadził do gry zawodników, którzy rzadko występują w drugoligowych pojedynkach. Weszli także juniorzy - Adrian Modliborski i Marcin Mazur, którzy grywali w zespole seniorów MKS tylko w zimowych spotkaniach sparingowych.

Mimo dużego odmłodzenia, oławska drużyna nadal przeważała, a bardzo aktywni w akcjach ofensywnych byli właśnie „Andi” i „Cinek”. W 48 minucie Modliborski popisał się strzałem zza pola karnego, ale rezerwowi bramkarz LKS ofiarą interwencji zapobiegł utracie gola, wybijając piłkę na rzut różny.

W oławskiej drużynie sporą ochotę do gry mieli również Arkadiusz Synówka i Krzysztof Gancarczyk. Trener Sobczak wystawił tego drugiego w grupie „rezerwistów”, gdyż z powodu czwartej żółtej kartki, jaką otrzymał w meczu z Jarotą, Krzysiek nie będzie mógł wystąpić w starciu z Turem. Po akcjach najstarszego z braci Gancarczyków, którzy aktualnie grają w MKS, kilka razy robiło się gorąco pod śleszowską bramką, ale podobnie jak w wielu meczach ligowych, nie przełożyło się to na zdobycze bramkowe. Najbliższy podwyższenia wyniku był w 75 minucie Jakub Kalinowski, kończący niecelnym strzałem z 10 metrów dwójkową akcją Gancarczyka i Synówki.

W drugiej połowie LKS stworzył kilka groźnych sytuacji pod bramką rywala. Najdogodniejszą zmarnował w 50 minucie Adrian Tatko,

strzelając niecelnie z 15 metrów. Ponieważ celowniki graczy obu drużyn były mocno rozregulowane, ustalony już w 5 minucie wynik utrzymał się do końca.

Po meczu trener śleszowian Marcin Krzykowski był zadowolony z postawy swojej drużyny, ale tylko w pierwszej połowie: - *Wtedy gra była szybka i składna, brakowało tylko dobrego, celnego uderzenia. Natomiast od tego, co moi piłkarze prezentowali po zmianie stron, rozboleły mnie zęby...*

Trener MKS Sebastian Sobczak nie był zachwycony grą swoich podopiecznych, ale uważa, że sparing spełnił swój cel: - *Chciałem przede wszystkim zobaczyć, jak będzie nam się układała gra z Kubą Kalinowskim w ataku. Wyglądała nieźle, widać było, że Kuba daje duży impet tej formacji, a dowodem jest szybko strzelony gol. Potem także widzieliśmy kilka niezłych ofensywnych akcji, które nieco osłabły po zejściu Dawida Lipińskiego. Czy tak też zagramy z Turem? Trudno w tej chwili powiedzieć, muszę jeszcze wszystko na spokojnie przeanalizować. Nie wiem też, w jakiej dyspozycji będą we wtorek nieobecni w dzisiejszym sparingu, a więc Mateusz Gancarczyk, który miał zajęcia w szkole, oraz Michał Sikorski i Paweł Garyga, narzekający na drobne urazy.*

*

MKS SCA w I połowie: Florczyk - Dołgan, Pawlak, Wejerowski, Kiełbasa - Jędrzejewski, Peroński, W.Gancarczyk, Synówka - Lipiński (20 Poważny), Kalinowski.

MKS SCA w II połowie: Mordal - Dobkowski, Dołgan, Zapał, Mazur - Modliborski, Kozioł, Bębenek, Synówka - K.Gancarczyk, Poważny (65 Kalinowski).

TEKST I FOT.:
KRZYSZTOF A. TRYBULSKI
kat@gazeta.olawa.pl



Sporą ochotę do gry w sparingu ze śleszowianami wykazywał Krzysztof Gancarczyk (z lewej). W środku Adrian Modliborski



MKS SCA OŁAWA



Turecki zimowy kabaret boiskowy

PIŁKA NOŻNA
II liga

Tym razem nie sprawdzilo się stare porzekadło, że do trzech razy sztuka. Zaplanowany na wtorek 9 kwietnia mecz o mistrzostwo grupy zachodniej II ligi, pomiędzy Turem Turek a MKS SCA Oława, został odwołany... po raz czwarty

Według terminarza, zatwierdzonego przez Departament Rozgrywek Krajowych Polskiego Związku Piłki Nożnej, spotkanie miało się odbyć 9 marca, na inaugurację rundy wiosennej. Utrzymująca się zimowa aura uniemożliwiła rozegranie meczów na wielu

polskich stadionach, także w Turku. Nowy termin wyznaczono na 20 marca, ale i w tym dniu granie w Turku było niemożliwe, bo miejscowy stadion przykrywała pięćdziesięciocentymetrowa warstwa śniegu. Trzecim terminem była środa 10 kwietnia, szybko zmieniona na wtorek 9 kwietnia, bo okazało się, że następny mecz Tur ma rozegrać w Rybniku, a Energetyk ROW występuje u siebie w piątce.

Wcześniej, w sobotę 6 kwietnia, Tur miał grać w Turku z MKS Kluczbork i ten mecz, jak większość w tej kolejce, został odwołany. Powód ten sam - zima i boisko, nienadające się do użytku. Wiadomo było, że do wtorku sytuacja raczej się nie poprawi, dlatego działacze Tura zaproponowali, aby w końcu rozegrać spotkanie z oławskim MKS, jednak nie w Turku, lecz w oddalonym o 20 km Uniejowie - na sztucznej murawie nowego kompleksu sportowego im. Włodzimierza Smolarka. Ten pomysł jednak nie wypalił, bo boisko w Uniejowie nie było zweryfikowane do rozgrywania meczów drugoligowych, więc turecki klub nie otrzymał zgody PZPN.

W poniedziałek 8 kwietnia podjęto próbę przygotowania murawy w Turku. - *Stoję teraz na boisku przy bramce i z murawy wyciska mi się woda - telefonicznie informował nas w tym dniu przed południem Krzysztof Kolenda, pełniący obowiązki dyrektora Ośrodka Sportu i Rekreacji w Turku, zarządzającego miejskim stadionem, gdzie Tur toczy drugoligowe mecze. - Bardzo chcieliśmy umożliwić grę naszym i oławskim piłkarzom, ale nie damy rady, potrzebne są nam jeszcze co najmniej dwa słoneczne dni. Turecki klub złożył więc wniosek do PZPN o przełożenie wtorkowego meczu i otrzymał na to zgodę.*



Piłkarze MKS Oława (biało-czarne stroje) jak dotąd nie rozegrali rewanżowego pojedynku z Turem Turek. Fotografia pochodzi z jesiennego meczu tych drużyn w Oławie, zakończonego remisem 1:1

Jak nam powiedział Dariusz Witkowski, dyrektor sportowy MKS Oława, na razie nie wyznaczono nowego terminu. Tur ma bowiem jeszcze trzy inne przełożone mecze - z Calisią Kalisz, Chrobrym Głogów i MKS Kluczbork. Spotkanie z oławianami jest więc czwarte, a na odrobienie zaległości są tylko trzy wolne terminy: 17 kwietnia oraz 1 i 15 maja. Tur zarezerwował już wcześniej świąteczny dzień 1 maja na Calisję. Oławianie natomiast

mają jeszcze jeden zaległy mecz - z Zagłębiem Sosnowiec, który - według sugestii sosnowiczana - powinien się odbyć 17 kwietnia lub 15 maja.

Tę terminową łamigłówkę będzie musiał rozstrzygnąć PZPN. Najlepszym rozwiązaniem byłoby przesunięcie dwóch ostatnich rund, w których zgodnie z regulaminem wszystkie mecze muszą się odbyć w tym samym dniu i o tej samej porze. Przedostatnią trzeba by więc przełożyć z 2

na 9 czerwca, a ostatnią - z 9 na 16 czerwca. Taka decyzja pozwoliłaby uzyskać nowy wolny termin - weekend 1 i 2 czerwca, który mógłby być wykorzystany na odrobienie zaległości. Nie tylko przez Tur Turek i oławski MKS, ale także przez kilka innych zespołów, bo przełożonych bezterminowo spotkań w grupie zachodniej II ligi jest znacznie więcej.

KRZYSZTOF A. TRYBULSKI
kat@gazeta.olawa.pl

Tabela III ligi

Wyniki XXII kolejki, rozegranej 6 kwietnia:

KS Polkowice - Chrobry Głogów 2:1, Elana - Bytovia 2:1, Gryf - Lech 3:0 vo. Mecz: Zagłębie - MKS SCA Oława, Ruch - Energetyk ROW, Raków - Górnik, Tur - MKS Kluczbork, Chojniczanka - Rozwój i Jarota - Calisia, z powodu złego stanu boisk przełożono na inny termin.

* W zaległym spotkaniu z XIX kolejki, rozegranym 3 kwietnia, Chrobry Głogów pokonał Ruch Zdieszowice 2:0.

* W zaległym spotkaniu z XVIII kolejki, rozegranym 9 kwietnia, Jarota Jarocin zremisowała z Gryfem 1:1.

MIEJSCE	DRUŻYNA	ZWYCIĘSTWA		PORAŹKI		BRAMKI	
		REMISY	PUNKTY	REMISY	PUNKTY	REMISY	PUNKTY
1.	ENERGETYK ROW RYBNIK	13	4	3	43	38:19	
2.	BYTOVIA BYTÓW	11	7	3	40	33:17	
3.	CHOJNICZANKA CHOJNICE	10	3	7	33	32:19	
4.	KS POLKOWICE	10	3	8	33	33:26	
5.	RAKÓW CZĘSTOCHOWA	10	3	7	33	32:25	
6.	ROZWÓJ KATOWICE	8	6	6	30	29:22	
7.	ZAGŁĘBIE SOSNOWIEC	9	2	9	29	26:19	
8.	GÓRNIK WAŁBRZYCH	9	2	7	29	22:16	
9.	MKS KLUCZBORK	7	5	7	26	31:20	
10.	CHROBRY GŁOGÓW	7	5	9	26	21:27	
11.	GRYF WEJHEROWO	5	10	6	25	22:27	
12.	TUR TUREK	7	3	8	24	16:18	
13.	CALISIA KALISZ	6	5	6	23	12:20	
14.	JAROTA JAROCIN	5	7	9	22	19:26	
15.	MKS SCA OŁAWA	4	7	9	19	21:32	
16.	RUCH ZDIESZOWICE	4	6	10	18	20:34	
17.	ELANA TORUŃ	3	6	12	15	8:28	
18.	LECH RYPIN	9	2	11	29	24:44	

* Lech Ryplin, po wycofaniu się z rozgrywek, zgodnie z regulaminem został przesunięty na ostatnie miejsce w tabeli, a po zakończeniu sezonu będzie zdegradowany do IV ligi.

* W XXIII kolejce, w sobotę 13 kwietnia, MKS SCA Oława podejmować będzie Gryfa Wejherowo, z którym jesienią zremisował bezbramkowo na wyjeździe. Początek meczu na stadionie przy ulicy Sportowej w Oławie - o godz. 16.00.

Zestaw pozostałych par XXIII kolejki: Energetyk ROW - Tur (2:1), Raków - Chojniczanka (0:0), Bytovia - KS Polkowice (1:0), Górnik - Ruch (1:0). Chrobry - Jarota (1:0), Calisia - Zagłębie (1:0), MKS Kluczbork - Elana (4:0). Nierozegrany mecz Rozwoju z Lechem Ryplin (0:1) będzie zweryfikowany jako walkower 3:0 dla zespołu z Katowic.

(W nawiasach wyniki z rundy jesiennej).

* W środę 17 kwietnia MKS SCA prawdopodobnie rozegra zaległe spotkanie z XXI kolejką, z Zagłębiem Sosnowiec. Początek meczu na Stadionie Ludowym w Sosnowcu zaplanowano na godzinę 17.00. Gdy zamykałmy gazetę do druku, ten termin nie był jednak oficjalnie potwierdzony. (KAT)

PIŁKA NOŻNA
Klasa „O”

Czarni Jelcz-Laskowice i Sokół Marcinkowice wykorystali wolny termin, z powodu kolejnego odwołania startu wiosennej rundy i rozegrali na sztucznych boiskach mecze sparingowe. W obu klubach mają nadzieję, że po raz ostatni

Jako pierwsi wybiegli na boisko marcinkowiczanie, ale nie pod wodzą swojego dotychczasowego trenera, Od kilku dni zastępuje go Zdzisław Miś, wieloletni członek klubu. Na jak długo, nie wiadomo. Szkoleniowiec Sokola miał groźny wypadek w pracy i przebywa na chorobowym.

6 kwietnia piłkarze z Marcinkowice grali sparing z Kolektywem Radwanice, bez kilku zawodników. Sprawy zawodowe bądź szkolne wyeliminowały Mateusza Soroczyńskiego, Michała Maczuga i Artura Synówkę.

Sokół przegrał 1:2, z trzecim zespołem III grupy wrocławskiej klasy „A”, ale z przebiegu meczu zasłużył na zdecydowa-

Ostatnie szlify?

nie lepszy rezultat. Honorowe trafienie dla marcinkowiczan zaliczył Piotr Walczak.

Sokół: A.Walczak - Diakowski, Cygan, Pańkowski, Jasiak - P.Walczak, Piasecki, Woźniak, Ł.Soroczyński - Buszta, zawodnik testowany. Grali również: Żabka, Golec, Strasz, Sypek i dwóch zawodników testowanych.

Dzień później, na boisku w Siechnicach, mecz kontrolny rozgrywali podopieczni Krzysztofa Konona, a ich rywalem był szósty zespół wrocławskiej okręgówki - Polonia Jaszowice. Dla Czarnych była to okazja do rewanżu, bo przegrali z nią oba mecze mistrzowskie, rozegrane jesienią, w tym jeden awansem z rundy wiosennej.

Początek spotkania zapowiadał się obiecująco. Jelczanie stwarzali lepsze wrażenie w kilku akcjach i byli bliscy strzelenia gola. Wydawało się, że bramka dla nich jest kwestią czasu. Najlepszej sytuacji nie wykorzystał Krzysztof Telatyński, który w sytuacji sam na sam minął bramkarza, a jego strzał wybił obrońca z linii bramkowej.

W końcówce pierwszej połowy nie popisał się bramkarz Czarnych, Rafał Maliszewski. Fatalnie zachował się po dośrodkowaniu rywala z rzutu wolnego i napastnik jaszowiczana wpakował piłkę głową do bramki. Po zmianie stron gra się wyrównała, ale rywale strzelili drugiego gola i wygrali 2:0.

Czarni: Maliszewski - Januszkiewicz, Łebek, Pietrzycki, Sado - Zygmunt, Wilkowski, Kemski, Domino, Kozina - Telatyński. Grali również: Kopek, Mincz, Dobrowolski, Moćkun, Giełżeci, Kosiński, Bury, Zaskórski i Rydyk.

Słynne przysłowie brzmi, że do trzech razy sztuka. Miejmy nadzieję, że i tym razem się sprawdzi. Na niedzielę 14 kwietnia zaplanowana jest po raz trzeci inauguracja rundy wiosennej we wrocławskiej okręgówce. Obie drużyny z powiatu oławskiego mają grać mecze u siebie. Czarni zmierzają się w Jelczu-Laskowicach z głównym pretendencem do awansu, LKS Stary Sleszów, a Sokół Marcinkowice podejmie Wiwę Goszcz.

TEKST I FOT.:
MATEUSZ E. CZAJKA
meczajka@gazeta.olawa.pl



Bardzo aktywny w środku pola był Mateusz Wilkowski (drugi od lewej), który coraz pewniej czuje się w seniorach Czarnych J-L

PIŁKA NOŻNA
Puchar Polski

Znakomitą dyspozycję strzelecką zaprezentowali podopieczni Krystiana Pikausa w ćwierćfinale okręgowym Pucharu Polski. Hat-trickiem popisał się Tomasz Jaworski, debiutujący w Foto-Higienie

0:1 - TOMASZ JAWORSKI (W 10 MIN.)
0:2 - DAWID POŻARYCKI (20)
0:3 - MAREK BUDNY (32)
0:4, 0:5 - TOMASZ JAWORSKI (40 I 50)
1:5 - WIESŁAW KOPROWSKI (65)
1:6 - RADOSŁAW FLOREK (75)
1:7 - PATRYK DOMAGALSKI (83)

Oleśnica

3 kwietnia 2013

Dąb Dobroszyce
Bagan - P. Konarzewski (46 Ł.Raczkowski), Mejta, Knysak, Żuraw, Iwaszko (65 Hosni), Łoboda (46 Koproński), P. Raczkowski, Karga, Klimkowski, Kasina.

Foto-Higiena Gać
Wierzba - Pożarycki, P. Przytuła, Smoliński, M.

Dąb Dobroszyce - Foto-Higiena Gać 1:7

Hat-trick Jawora



Tomasz Jaworski (w środku) popisał się hat-trickiem w spotkaniu pucharowym z Dębem Dobroszyce

Przytuła (46 Koszeliwski) - Jaworski (60 Domagalski), Sorbian, Boczarski (68 Sorlutowski), Budny (60 Tarasewicz), Płomiński (60 Kohut) - Kucyniak (68 Florek).

Spotkanie rozgrywano na sztucznej nawierzchni w Oleśnicy, w pierwotnym terminie, wyznaczonym przez Dolnośląski Związek Piłki Nożnej. Trzy pozostałe ćwierćfinały

okręgowego Pucharu Polski: Wroclawia Wrocław - Wiwa Goszcz, Sparta Skarszyn - Polonia Wrocław oraz Piast Żerniki Wrocław - KP Brzeg Dolny, odwołano i przenie-

siono na 10 kwietnia. Wyniki tych spotkań oraz pary półfinałowe podamy w następnym wydaniu „GP-WO”.

Podopieczni Krystiana Pikausa od początku spotkania narzucili rywalowi swój styl gry i już po pierwszej połowie mecz był praktycznie rozstrzygnięty.

Wynik otworzył Tomasz Jaworski, były zawodnik Victorii Chrościce, debiutujący w Foto-Higienie. Na 2:0 podwyższył Dawid Pożarycki, pozyskany zimą z MKS Oława, wykorzystując dośrodkowanie Pawła Boczarskiego z rzutu różnego. Jeszcze przed przerwą na listę strzelców wpisali się Marek Budny, wykorzystując sytuację sam na sam z golkeeperem Dębu, i po raz drugi Jaworski, który wykończył akcję Łukasza Kucyniaka.

Tuż po zmianie stron szansę znowu miał Jaworski, ale w dogodnej sytuacji trafił w bramkarza. „Jawor” ucieszył się jednak z trzeciego trafienia w tym spotkaniu.

W 50 minutce Paweł Boczarski minął dwóch rywali i dograł do swojego kolegi z zespołu, który nie miał pro-

blemów z pokonaniem Piotra Bagana.

Dobroszyczanie chcieli zdobyć przynajmniej gola honorowego. Ta sztuka im się udała w 65 minutce, po celnym strzale Wiesława Koprońskiego.

Szczególnym akcentem spotkania był powrót do gry w Foto-Higienie Radosława Florka, który w ostatnich miesiącach przechodził rehabilitację, po rekonstrukcji zerwnych więzadeł krzyżowych. Najlepszy egzekutor Foto-Higieny w ostatnich latach pokonał bramkarza rywali po indywidualnej akcji i celnym strzale przy słupku. Wynik spotkania ustalił Patryk Domagalski, wypożyczony do Foto-Higieny z MKS Oława.

Gacianie zainaugurują wiosenne rozgrywki trzecioligowe w sobotę 13 kwietnia. Foto-Higienę czeka konfrontacja ze Sprotawią, na wyjeździe. Będzie to bardzo ważne spotkanie, gdyż oba zespoły nie mają jeszcze zagwarantowanego utrzymania się. Początek meczu w Sprotawie o godz. 16.00.

MATEUSZ E. CZAJKA
mcajka@gazeta.olawa.pl

FUTSAL
Turniej „Wiosna Cup 2013”**Zespoły oławskiej „Akademii Talentu” wygrały rywalizację w dwóch kategoriach wiekowych**

6 kwietnia odbyły się w Nysie zawody piłkarskie najmłodszych drużyn - zawodników z roczników 2006-2007 oraz 2004-2005. Oławianie rywalizowali z „Piłkarskimi Szkrabami” Nysa oraz Odrą Opole. Nie dojechały zespoły Śląska Wrocław.

Oławianie podbili Nysę

Drużyny grały ze sobą po dwa mecze, najpierw 2x10 minut, a w rewanżu 2x5 minut.

Grupa młodszą, prowadzona przez Łukasza Wróbla, zakończyła turniej z taką samą liczbą punktów jak Odra Opole, ale oławianie mieli lepszy bilans bramkowy. „Akademia Talentu” wygrała dwukrotnie z „Piłkarskimi Szkrabami” 6:0 i 5:1, a z opolanami zremisowali 2:2 i 1:1.

W zespole „Akademii Talentu” grali: Katarzyna Watral (kapitan), Hubert Sobótka, Michał Stachurski, Franciszek Michniacki oraz Alan Baca. Ten ostatni został najlepszym strzelcem turnieju.

Starsza drużyna, prowadzona przez Krzysztofa Wierzbickiego, była również bezkonkurencyjna. Oławianie wygrali z gospodarzami 6:1 oraz 6:0, a z „Odrą” Opole najpierw odnieśli zwycięstwo 4:3, a później zremisowali 0:0.

Za najlepszego zawodnika turnieju uznano bramkarza „Akademii Talentu” Natana Dębińskiego, a najlepszymi strzelcami byli Michał Pluciński oraz Michał Kaczmar. Oprócz nich w oławskim zespole występowali: Kapec Urysz, Szymon Baryła, Jakub Grzeszczuk oraz Kapec Pluciński.



Kapitan najmłodszej drużyny Katarzyna Watral prezentuje wywalczony puchar i dyplom

Wszyscy zawodnicy otrzymali złote medale oraz puchary i pamiątkowe dyplomy.

Wyjazd do Nysy był możliwy dzięki pomocy rodziców, którzy zapewnili transport.

(POL)

Reaktywacja Owczar

i Jaczkowic

PIŁKA NOŻNA
Powiatowa klasa „C”

W niedzielę dziesięć drużyn rozpocznie rundę rewanżową, w tym dwie dokooptowane w przerwie zimowej

Piłkarska wiosna w klasie „C” miała się rozpocząć w ubiegłym tygodniu, zaległym meczem z jesieni: Czarni Piekary - Tramp Dziuplina.

Jednak warunki pogodowe nie były sprzyjające i PSSPN w Oławie zdecydowała o przełożeniu tego spotkania na 3 maja.

W niedzielę odbędzie się pierwsza wiosenna kolejka. Zmierzą się w niej dwa zespoły, które reaktywowano po kilku latach nieistnienia. Nowo powstały LKS Owczary (dawny Replay) spotka się z Syreną Jaczkowice. Obie drużyny rozpoczynają grę od zerowego dorobku punktowego.

(POL)

Kalendarzyk imprez piłkarskich

Klasa okręgowa juniorów
SOBOTA 13 KWIEŚNIA, GODZ. 11.00
CZARNI JELCZ-LASKOWICE - ŚLEZA WROCŁAW

Klasa okręgowa juniorów młodszych
SOBOTA 13 KWIEŚNIA, GODZ. 13.00
ŚLĄSK WROCŁAW - CZARNI JELCZ-LASKOWICE

Okręgowa liga trampkarzy
SOBOTA 13 KWIEŚNIA, GODZ. 11.00
FAT OŁAWA - UKS DWOJKA J-L

Okręgowa liga młodzików
SOBOTA 13 KWIEŚNIA, GODZ. 13.00
FAT OŁAWA - UKS DWOJKA J-L

Terenowa liga juniorów
SOBOTA 13 KWIEŚNIA, GODZ. 11.00
BURZA BYSTRZYCA - KOLEKTYW RADWANICE
BEKITTNI SIEDLCE - OGNISKO PRZEWORNO

Terenowa liga juniorów młodszych
SOBOTA 13 KWIEŚNIA, GODZ. 13.00
UKS KARNKÓW - POLONIA MIŁOSZYCE

Terenowa liga trampkarzy
SOBOTA 13 KWIEŚNIA, GODZ. 11.00
RAPID DOMANIÓW - ŚWITEŻ WIĄZÓW
KWARCZY JĘGŁOWA - CZARNI JELCZ-LASKOWICE

Terenowa liga młodzików
SOBOTA 13 KWIEŚNIA, GODZ. 13.00
ŚLĄSK IV WROCŁAW - HURAGAN MINKOWICE

Klasa okręgowa seniorów
NIEDZIELA 14 KWIEŚNIA, GODZ. 16.00
CZARNI JELCZ-LASKOWICE - LKS STARY ŚLESZÓW
WIWA GOSZCZ - SOKÓŁ MARCINKOWICE

Klasa „A” seniorów
NIEDZIELA 14 KWIEŚNIA, GODZ. 11.00
POLONIA MIŁOSZYCE - CZARNI SOBOSCISKO
BURZA-DOBUD - PUSTKÓW WILCZK.
LZS SOLNIKI MAŁE - HURAGAN MINKOWICE
(G.14.00)

(POL)

Tabela LDJ

CHROBRY GŁOGÓW - BOLESŁAWIEC 2:0
MIEDŹ LEGNICA - GÓRNIK WĄBRZYCH 3:1
FC ACADEMY - MOTOLI KĄTY WR. 3:0 (VO)
LECHIA DZIERŻONIÓW - PIAST 3:0 (VO)
MECZE: MKS OŁAWA - POLAR WROCŁAW,
ORZEŁ ZĄBKOWICE ŚL. - STAL ŚWIDNICA
ORAZ STRZELINIANKA - KONFEKS LEGNICA,
PRZEŁOŻONO NA 30 MAJA.

TABELA PO XVII KOLEJCE

1. LECHIA DZIERŻONIÓW	36	56:29
2. MIEDŹ LEGNICA	30	37:16
3. GÓRNIK WĄBRZYCH	30	35:38
4. KONFEKS LEGNICA	27	32:19
5. CHROBRY GŁOGÓW	24	25:24
6. MKS LAST-PUB	23	29:31
7. FC W-W ACADEMY	23	28:33
8. STAL ŚWIDNICA	22	29:30
9. ORZEŁ ZĄBKOWICE ŚL.	21	29:34
10. POLAR WROCŁAW	20	32:27
11. MOTOLI KĄTY WR.	18	27:40
12. STRZELINIANKA	14	21:36
13. PIAST NOWA RUDA	6	17:68
14. BOBRZANIE BOLESŁAWIEC	1	9:61

UWAGA: MOTOLI I PIAST WYCOFAŁY SIĘ Z ROZGRYWEK PRZED RUNDĄ WIOSENNĄ.

LDJM

CHROBRY GŁOGÓW - ŚLEZA WROCŁAW 1:4
MIEDŹ LEGNICA - GÓRNIK WĄBRZYCH 2:2
FC ACADEMY - PARASOL WROCŁAW 0:1
LECHIA DZIERŻONIÓW - NYSA KŁODZKO 1:1
MECZE: MKS OŁAWA - POLAR WROCŁAW,
ORZEŁ ZĄBKOWICE ŚL. - GRYF ŚWIDNICA
ORAZ STRZELINIANKA - KS POLKOWICE,
PRZEŁOŻONO NA 30 MAJA.

TABELA PO XVII KOLEJCE

1. PARASOL WROCŁAW	38	46:15
2. GÓRNIK WĄBRZYCH	32	38:22
3. CHROBRY GŁOGÓW	31	42:23
4. KS POLKOWICE	26	42:34
5. FC W-W ACADEMY	26	27:28
6. MIEDŹ LEGNICA	25	31:41
7. LECHIA DZIERŻONIÓW	21	34:37
8. ŚLEZA WROCŁAW	21	30:34
9. NYSA KŁODZKO	20	29:25
10. MKS SCA OŁAWA	13	26:43
11. GRYF ŚWIDNICA	11	16:39
12. ORZEŁ ZĄBKOWICE ŚL.	9	16:42
13. STRZELINIANKA	9	11:56
14. POLAR WROCŁAW	8	16:60

(POL)

ŻUŻEL

Przed nowym sezonem

Zima pokrzyżowała plany również żużlowcom. Odwołano pierwsze dwie kolejki Enea Ekstraligi, a pogoda w dalszym ciągu utrudnia drużynom trenowanie. Z jeźdźcą zjeżdżającym na imię Patryk Malitowski, reprezentującym barwy Betardu WTS Sparty Wrocław, o poprzednim sezonie, nadziejach na nadchodzący i szansach drużyny na utrzymanie się w tej lidze, rozmawia Kamil Tysa

- Wielu ekspertów uważa, że twój poprzedni sezon był nieudany. Czytając twoje wypowiedzi, można zauważyć, że masz podobne zdanie na ten temat.

- Dokładnie tak jak powiedziałeś, mój poprzedni sezon był słaby. A już na pewno nie tak dobry, jak w 2011, po którym apetyty kibiców były bardzo duże. W poprzednim roku nie wszystko układało się tak, jak powinno. Miałem niestabilną formę, dobre biegi przeplatałem słabymi, nie omijały mnie również problemy ze sprzętem. To wszystko sprawiło, że tego sezonu nie mogłem uznać za udany.

- Mówisz o problemach z motocyklami. Jesteś w stanie przewidzieć, czy ominą cię w tym roku?

- Myślę, że nie powtórzy się większość z tych rzeczy, które mi się przytrafiły. Wiadomo, że sprzęt mocno się zużywa i czasami pojawiają się niespodziewane problemy. Mogę jednak zapewnić, że przez zimę intensywnie przygotowywaliśmy motocykle, więc jestem dobrej myśli i wierzę, że tym razem wszystko będzie tak, jak trzeba.

- Kiedy na łamach „GP-WO” ukazała się poprzednia nasza roz-

Malitowski: - Chcę być liderem!



Patryk Malitowski w nowym sezonie liczy na mocny doping kibiców z powiatu olawskiego

mowa, byłeś dopiero rzadkim zawodnikiem w tym sporcie. Dziś jesteś przed swoim trzecim sezonem w Ekstralidze. Jak przez ten czas zmienił się Patryk Malitowski? Jak dobrym jest teraz żużlowcem?

- Przede wszystkim trochę urosł (śmiej). A tak poważnie, to te dwa sezony wiele mnie nauczyły. W szczególności tego, żeby nigdy nie popadać w samozachwyty i zbyt szybko nie cieszyć się z dobrych wyników. Teraz wiem, że piękny sen może się zmienić w koszmar, w jednym momencie. Jedyne, na czym trzeba się skupić, to ciężka praca. Nabrałem również doświadczenia, które powinno wkrótce zaprocentować. Nie chciałbym się oceniać w kategorii bycia dobrym lub złym. Wiem jedno, na pewno jestem lepszy niż 2 lata temu.

- Lepszym, to oznacza na tyle dobrym, by powalczyć o powołanie do kadry juniorów?

- Kadra juniorów to z całą pewnością jeden z celów, które sobie postawiłem. Tylko dobrymi wynikami mogę przekonać do siebie trenerów i wiem, że stać mnie na to. Wierzę, że będę na tyle dobry, by znaleźć się w kadrze narodowej i walczyć o medale.

- A co z zawodowym kontraktem dla ciebie? Wiem, że chciałbyś go dostać, ale klub nie chce tego zaproponować.

- Tak, w tym sezonie chciałem przejść na zawodowstwo, ale klub nie wyraził na to zgody,

więc pozostanę amatorem. Szkoda, bo chciałbym być już zdany na siebie. Z zawodowym kontraktem mógłbym budować swoją bazę sprzętową na przyszłość. Niestety, jeszcze rok muszę na to poczekać.

- Juniorem będziesz jeszcze przez dwa sezony. Rozumiem, że po tym czasie klub musi ci zaofiarować nową umowę?

- Jako junior będę startował jeszcze przez dwa lata, ale na ostatni rok już dostanę kontrakt zawodowy, żeby potem, wchodząc w wiek seniora, mieć już trochę zgromadzonego sprzętu.

- Na stronie Sparty jest sonda: „Kto twoim zdaniem będzie liderem punktowym Sparty w sezonie 2013?” Okazuje, że aż 65,5% kibiców odpowiada, że Patryk Malitowski. Dla porównania: Tomasz Jędrzejak, uważany przez wielu za najlepszego zawodnika waszej drużyny, zbierał tylko 9,1% głosów.

- To miłe, kiedy kibice biorą cię za lidera zespołu. Słyszając o tych wynikach, dostaję większą kopę, który mobilizuje mnie do ciężkiej pracy. Obiecuję dołożyć wszelkich starań, by nie zawieść wszystkich, którzy we mnie wierzą. Jednak potrzebne mi będzie do tego dobre zaplecze sprzętowe, dzięki któremu łatwiej mi będzie osiągać dobre wyniki. Cały czas poszukuję sponsorów, bo bez ich wsparcia jest bardzo ciężko. Ich pomoc jest nieoceniona, a ja, niestety, aktualnie nie mam żad-

miejsce doszli Zbigniew Suchecki, Troy Batchelor i Petr Ljung. Jesteście teraz lepszym zespołem niż w poprzednim sezonie?

- Myślę, że dysponujemy podobną siłą jak w poprzednim sezonie. Wiadomo, że Fredrick Lingdren i Sebastian Ułamek to uznane marki w światowym żużlu i ich odejście mogło spowodować osłabienie naszej drużyny. Myślę jednak, że nowi koledzy z zespołu są bardzo utalentowani i wspólnie będziemy mogli powalczyć o dobre miejsce w Ekstralidze.

- Co masz na myśli, mówiąc „dobre miejsce w Ekstralidze”? Wielu już przed sezonem skazuje was na spadek...

- Wielokrotnie słyszemy, że spadniemy z Ekstraligi. Nikt na nas nie stawia, co może nam tylko pomóc. Inne drużyny będą nas lekceważyć, a my chętnie sprawimy jedną niespodziankę. Jestem przekonany, że jeszcze wielu możemy zaskoczyć. Jeśli tylko ominą nas kontuzje, to utrzymanie się będzie realne.

- Zależy wam tylko na utrzymaniu, czy celujecie w któreś miejsce?

- Szczerze mówiąc, nie skupiamy się na zajęciu konkretnej lokaty. Chcemy się utrzymać, ale nie będziemy wywierać ciśnienia na osiągnięcie takiego wyniku. W każdym meczu musimy dawać z siebie 100%, wtedy wynik powinien być dobry. Oczywiście, że każdy chciałby walczyć o medale, ale to nie jest takie proste. Sezon wszystko

zweryfikuje, przed jego rozpoczęciem nie ma co gdybać.

- Sezon powinien już trwać, ale pogoda pokrzyżowała wam plany. Może to się przełożyć na wyniki niektórych drużyn, przynajmniej na początku sezonu?

- Prawda jest taka, że wszyscy już powinniśmy mieć za sobą kilkanaście treningów i sparingów, to pozwoliłoby oswoić się z torem i z motocyklami. Tymczasem pogoda utrudnia trenowanie wszystkim zespołom. Każdy robi, co może, by znaleźć miejsce w którym można pojeździć. Jedni trenują mniej, drudzy więcej, co może przynieść wiele niespodzianek w pierwszych meczach sezonu. Może się okazać, że teoretycznie słabsze drużyny będą ogrywać faworytów.

- Jaka będzie twoja przyszłość? Do 21. roku życia we Wrocławiu? A może zmiana klubu?

- Do ukończenia 21 lat mam podpisany kontrakt we Wrocławiu, więc jeszcze przynajmniej przez dwa lata będę jeździł we wrocławskim klubie. Potem zobaczymy, przejście w wiek seniora nie jest łatwe i wszystko się może zdarzyć. Na razie tym się nie martwię, zacznę za dwa lata.

- Czego życzyć Patrykowi Malitowskiemu w nowym sezonie? Oczywiście oprócz powołania do kadry.

- Występów we wszystkich finałach juniorskich i dużych zdobyczy punktowych w Ekstralidze.

- Właśnie tego ci życzę.

nego. Jestem w trakcie przygotowywania oferty sponsorskiej na rok 2013 i jeżeli ktoś byłby zainteresowany ewentualnym spotkaniem, w celu przedstawienia oferty, to proszę o kontakt pod adresem e-mail: patryk4104@vp.pl.

- W lutym wygrałeś sondaż na najlepszego juniora w zespole. Jak widzisz, kibice w ciebie wierzą, widząc przyszłego, a nawet aktualnego lidera zespołu. Osobiście czujesz się liderem już teraz?

- Aktualnie może nie jestem liderem, ale z całą pewnością mogę nim zostać. Już w pierwszych meczach sezonu postaram się udowodnić, że stać mnie na to, by być najlepszym zawodnikiem - zarówno drużyny juniorów, jak i seniorów.

- Odeszli od was Sebastian Ułamek, Fredrick Lingdren i Dennis Andersson, a w ich

KREDYTY

OFERTA 15 BANKÓW

hipoteki, konsolidacje, firmy

Bezpłatne doradztwo
Obniżymy Twoje zobowiązania

OŁAWA, ul. BRZESKA 13
CZYNNY PON. - PT: 9.00 - 17.00
SOBOTA 10.00 - 12.00
TEL. 602 44 86 10

NIERUCHOMOŚCI

KUPNO, SPRZEDAŻ, NAJEM

Allianz

POSZUKUJEMY STAŻYSTÓW, AGENTÓW I WSPÓŁPRACOWNIKÓW

Szkolenie zaczynamy 6 maja 2013
Chcesz spełniać się zawodowo?
Zapraszamy na rozmowę.

UBEZPIECZAMY DOMY W BUDOWIE Z MATERIAŁAMI BUDOWLANYMI

OŁAWA, ul. BRZESKA 13
CZYNNY PON. - PT: 9.00 - 17.00
SOBOTA 10.00 - 12.00
TEL. 605 837 775, 71 303 25 89

1 CZERWCA
odbierz
prezent

500 PLN
300
100

wrzucaj

PARAGONY!

Zrób zakupy powyżej
50 złotych między
2 kwietnia a 31 maja,
weź udział w konkursie
i wygraj bony gotówkowe.

Finale konkursu 1 czerwca o godz. 16

Szczegóły na stronie www.galeriaolawska.pl
oraz w regulaminie dostępnym w punkcie
informacyjnym na terenie Galerii Oławskiej.

bo w każdym z nas
drzemie dziecko

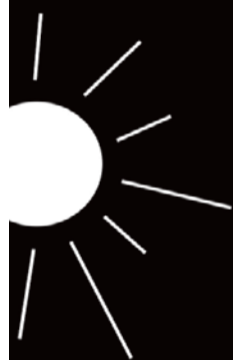

GALERIA OŁAWSKA

Galeria
przyjemnych
chwil