

„Ochroniarz”
skopał,
pobił
i okradł

s.3

Nie jestem złodziejką, do torby mi się przykleiło **s.7**

powiatowa

GAZETA POWIATOWA - WIADOMOŚCI OŁAWSKIE

reklama

RADIO-TAXI OŁAWA
196-33
lub 71-303-96-33
24 h - DOJAZD BEZPŁATNY

4 kwietnia 2013
nr 14 (1038)
rok XXIII
cena 2,60 zł 8% VAT
www.gazeta.olawa.pl
Index 324280
ISSN 1509-0809



**Jak się rozsądnie
zachować na rynku
finansowym?**

Aspirant
Fortuna
radzi

s. 22



Adrenalina w gokarcie

Dziewiętnastoletni Dawid Kuszel z Kuchar od roku jeździ na torze kartingowym. Kilka razy wygrywał zawody, uzyskując rekordy toru. 7 kwietnia weźmie udział w eliminacjach do mistrzostw świata w kartingu amatorskim „Polish Indoor Kart Championship”



s.20

- *Jeżeli jedziesz na sto procent, to na koniec wychodzisz z gokartu cały mokry. Trzeba być zawsze opanowanym i zwracać uwagę na bezpieczeństwo.*

Dawid dodaje, że wypadki i kontuzje czasami się zdarzają: - *Najczęściej to potłuczenia, siniaki, ale dochodzi nawet do złamań...*

Imię nie
powinno
krzywdzić
dziecka



Rodzice z naszego powiatu nazywają dzieci Julia, Hania, Jakub, Kacper, Nico, Serena, Xavier lub Kali. Jeżeli wejdzie w życie nowelizacja ustawy o nadawaniu imion, będzie jeszcze ciekawiej. Danuta Sokołowska, zastępca kierownika USC w Oławie, mówi, że imię nie powinno krzywdzić dziecka

s.14

Ronda bez nazw

Ani Żołnierzy Wyklętych, ani Obersbach, ani nawet Europejczyka. Było siedem propozycji, ale żadne rondo nie zostało nazwane. Oławscy radni postanowili odłożyć sprawę nazewnictwa rond i skweru przy ul. św. Rocha. Żaden z projektów uchwał nie był rozpatrywany

s.2

NIHAO
MARKET
JUŻ
OTWARTE
czytaj
więcej s.2

dcstal
Stal bezalotowa-Szlachetna

Od 15 lat na rynku!
PRĘTY • DRUTY • PŁASKOWNIKI
TAŚMY

Oferujemy:
stale automatowe, do nawęglania, ulepszenia,
na łożyska toczne, gatunki automatowe, niedzewne,
kwasoodporne, stal do implantów, tytan

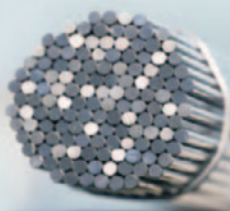

Psary, ul. Główna 60, tel. 71 374 40 83, e-mail: dcstal@dcstal.com.pl www.dcstal.com.pl

KANCELARIA ODSZKODOWAWCZA
mgr WOJCIECH PAWŁOWSKI

WYPADEK PRZY PRACY
WYPADEK KOMUNIKACYJNY

ZAKAŻENIE SZPITALNE
INNE ZDARZENIA LOSOWE

POLISA POSAGOWA
INNE ZDARZENIA LOSOWE

Oława, ul. 3 Maja 8b/3
tel. 785 19 19 19



9 771509 080008

REKLAMA

OŁAWA

Bez patronów

Radni nie zajmą się nazwami dla oławskich rond i skweru przy ul. św. Rocha. Temat odłożono głosami radnych ze wszystkich klubów

Takiej jednomyślności w sprawie, która od kilku miesięcy budziła wiele dyskusji, nikt się nie spodziewał. Żadna z propozycji nazwania oławskich rond i skweru nie będzie rozpatrywana przez Radę Miejską.

Na wspólnym posiedzeniu stałych komisji RM, 27 marca, radni nie rozpatrzyli żadnego pomysłu, a było ich kilka. Młodzi oławianie zebrali około 700 podpisów, aby nazwać skrzyżowanie u zbiegu ulic 11 Listopada, Kasprowicza i 1 Maja - rondem „Żołnierzy Wyklętych”. Swoje propozycje złożyli także burmistrz Franciszek Październik (ronda partnerskich Olawy) oraz radna SLD Lidia Markowska (ronda Przyjaźni, Europejczyka i Młodych).

Andrzej Grzeszczak z klubu PiS, który chciał nazwać placik przy ul. św. Rocha skwerem „Katastrofy Smoleńskiej”, zaproponował rozwią-

Ronda i skwer - polityka przeczekania



Monika Gałuszka-Sucharska

Radni BBS, podobnie jak większość pozostałych rajców, byli za przełożeniem debaty o nazwach dla rond i skweru na późniejszy czas

zanie - zdaniem radnych PiS - kompromisowe. Wnioskował o zawieszenie debaty na temat nazwy dla tego skweru. Tłumaczył to zbliżając się rocznicą katastrofy, którą powinno się przeżyć bez sporów politycznych i „niepotrzebnych dąsów”.

Inicjatywę Grzeszczaka poparł Tomasz Frischmann w imieniu BBS, argumentując to chęcią uniknięcia sporów w przedświątecznym okresie.

- To czas niesprzyjający takim dyskusjom - wtórował mu przewodniczący Rady Miejskiej, Andrzej Mikoda (PO).

Zaproponował odłożenie debaty na temat nazw i przedyskutowanie, tylko w gronie radnych, sposobów rozpatrywania wniesionych propozycji. Wnioskował, aby całkowicie odłożyć sprawę nazewnictwa i zdjąć z porządku obrad najbliższej sesji. Radny Mieczysław Koprowski (PO) pytał, co to zmieni, skoro za jakiś czas temat wróci i dyskusja będzie musiała się odbyć: - *Sceptycznie podchodzę do nazewnictwa rond, ale jest inicjatywa młodych ludzi, przywiązanych do tradycji i wartości patriotycznych, w sprawie ronda „Żoł-*

nierzy Wyklętych”. Sejm i prezydent Komorowski ustanowili 1 marca Dniem Żołnierzy Wyklętych. *Odkładanie dyskusji na następny rok - to niepoważne traktowanie tej grupy społeczeństwa, która podpisała się pod wnioskiem.*

Zdaniem Anny Leszczyńskiej (PO), temat nazw dla skweru i rond zawsze będzie budził emocje. Proponowała, aby jednak rozpatrzyć wnioski na posiedzeniu Rady Miejskiej. Jednak Arkadiusz Kwiatkowski w imieniu klubu PO poparł propozycję, aby zdjąć punkty o nazwach z porządku obrad najbliższej sesji. Głosowało za tym 19 radnych, jeden (Koprowski) wstrzymał się od głosu.

Następnego dnia, na sesji Rady Miejskiej, przewodniczący Andrzej Mikoda złożył wniosek o zdjęcie punktów o nazwach z porządku obrad. Radni przyjęli wniosek taką samą liczbą głosów, jak podczas posiedzenia komisji.

MONIKA GAŁUSZKA-SUCHARSKA
msucharska@gazeta.olawa.pl

Na rozwój wsi

DOMANIÓW

Będą pieniądze

Rada Gminy Domaniów wyraziła zgodę na wyodrębnienie funduszu sołeckiego na rok 2014

Dzięki uchwale, podjętej na sesji, 26 marca, w budżecie domaniowskiego samorządu po raz kolejny będą pieniądze na realizację różnych

przedsięwzięć w sołectwach, dla poprawy warunków życia mieszkańców. Z funduszu sołeckiego można np. wyremontować plac zabaw albo doposażyć większą świetlicę. O tym, na co przeznaczyć otrzymane środki, decydują mieszkańcy na zebraniu wiejskim. Wysokość funduszu na przyszły rok będzie ustalona do 31 lipca 2013.

(NAJ)

OŁAWA

Wykład

Uniwersytet Trzeciego Wieku zaprasza w środę 10 kwietnia, na prelekcję

Dr Beata Bajcar wygłosi wykład pt. „Psychologia zachowań człowieka”. Początek o godz. 12.15, w sali konfe-

O psychologii

rencyjnej Ośrodka Kultury. Wstęp wolny.

(MAG)



Nowe
PRZEDSZKOLE ŻAK
w Oławie
ul. Żołnierzy Armii Krajowej 9
Informacje i zapisy:
www.przedszkolezak.pl
e-mail: przedszkolezak@wp.pl
tel. 609 655 068

REKLAMA

SEZAM
POŻYCZKI
GOTÓWKOWE
501-188-816

REKLAMA



NIHAO MARKET

**ATRAKCYJNE CENY
SZEROKI ASORTYMENT
DO KAŻDEGO ZAKUPU PREZENT**

**ODZIEŻ DAMSKA
ODZIEŻ MĘSKA
ODZIEŻ DZIECIĘCA
OBUWIE
BIELIZNA
GALANTERIA SKÓRZANA
BIŻUTERIA
1001 DROBIAZGÓW**



Oława 3 Maja 31
(I piętro) nad Biedronką, niedaleko Tesco

REKLAMA

ŁĘG

Za szybko

Tomasz Malejki trzykrotnie naprawiał w ubiegłym roku ogrodzenie posesji. Wszystko przez kierowców, którzy na tym odcinku jeżdżą zbyt szybko

28 marca, około godziny 16.30, młody kierowca stracił panowanie nad dostawczym autem i uderzył w dom. Zniszczył elewację i ogrodzenie. - Usłyszałem z daleka pisk opon i po chwili potężne uderzenie w budynek - mówi Tomasz, mieszkaniec posesji. - Potem

Chcą fotoradaru



Już któryś raz auto zatrzymuje się na tym budynku

rozdzwoniły się telefony od przejeżdżających znajomych. To nie pierwszy taki przypadek, w którym pseudokierowca parkuje za moim płotem, lub u sąsiada. Przez dekadę doszło na tym odcinku do kilkudziesięciu wypadków, tylko

z powodu zbyt szybkiej jazdy. Średnia prędkość samochodu lub ciężarówki na naszej drodze to 80-120 km na godzinę, ale co minutę zdarza się i 150 na godzinę. Jak więc mamy czuć się tutaj bezpiecznie?

(AH)

OŁAWA

Nie zarobili

Ukradli przyrządy geodezyjne, elektronarzędzia i radioodtwarczacze samochodowe. Nie udało im się sprzedać towaru. Już są w rękach policji

26-latek i jego 36-letni kolega włamali się do jednej z oławskich firm. Właściciel oszacował straty na 14 tysięcy złotych. Do tego zdarzenia doszło pod koniec stycznia. W toku prowadzonego śledztwa ustalono, że podejrzani włamali się też do dwóch samochodów i zabrali radioodtwarczacze.

- Teraz policjanci prowadzą czynności, zmierzające do

Odpowiedzą za kilka kradzieży



Jeden z odzyskanych przedmiotów

odzyskania butli gazowych, w Oławie. - Grozi im do 10 lat więzienia.

- Teraz policjanci prowadzą czynności, zmierzające do

(AH)

„Ochroniarz” pobił i okradł

JELCZ-LASKOWICE

Rozbój

35-latek wyprowadził klienta z lokalu i uderzył w twarz. Poszkodowany chciał uciec, ale nie zdążył

Do zdarzenia doszło w sobotę, 30 marca, około godziny 2.00. Mieszkaniec Miłocic grał

na automatach i pił alkohol. „Ochroniarz” zapewnił mu dawkę nieprzyjemnych wrażeń. Najpierw uderzył pięścią, a gdy 25-latek próbował uciec, dopadł go, skopał i przeszukał kieszenie. Zabrał 500 złotych. Pobity próbował zadzwonić na policję, ale sprawca wyrwał mu telefon i rzucił o ziemię. Mężczyzna przyszedł na ko-

misariat i opowiedział, co się stało. Policjanci zatrzymali agresywnego „ochroniarza”. Przyznał się do rozboju. Działal w warunkach recydywy, niedawno opuścił więzienie, więc grozi mu surowa kara, nawet do 18 lat pozbawienia wolności. Postanowieniem sądu, trafił do aresztu na trzy miesiące.

(AH)

Poprosił o długopis, ukradł portfel

OŁAWA

Zaufał złodziejowi

Starszy człowiek pozwolił obcemu wejść do mieszkania. Po chwili bardzo tego żałował

29 marca, około godziny 20.00, zadzwonił domofon. 83-latek wpuścił do klatki schodowej młodego mężczyznę. Wyszedł sprawdzić, kto to i schował się do mieszkania. Po chwili nieznajomy zapukał do niego. Poprosił o kartkę i długopis. - Thumaczył, że zgubił klucze i chciałby napisać informację dla mieszkańców - mówi Alicja Jędo, oficer prasowy KPP w Oławie. - Do stał długopis, ale stwierdził, że nie działa. Poprosił o drugi, a przy okazji zapytał o rozmiennienie stu złotych.

Starszy człowiek dał mu pieniądze i poszedł do pokoju po długopis. Kiedy wrócił „gościa” już nie było. Zniknął razem z portfelem. Oszust wzbogacił się o ponad tysiąc złotych, zabrał też dowód osobisty.

Podinsp. Alicja Jędo z KPP w Oławie apeluje o ograniczone zaufanie do obcych. - Nie wpuszczajmy nieznajomych. Taka decyzja może nas sporo kosztować - ostrzega

Policja ostrzega przed złodziejami, którzy stosują najprostsze metody, aby wykorzystać zaufanie starszych. Takich sytuacji jest coraz więcej. - Najważniejsze, żeby nie wpuszczać obcych - mówi Alicja Jędo. - Domofon ma chronić mieszkańców przed nieproszonymi gośćmi. Nie otwierajmy drzwi, nie pytając, kto stoi na dole. Nadmierne zaufanie może wiele

kosztować. Jeżeli zapukają nieznajomi, najlepiej nie pozwalać im na przekroczenie naszego progu. Złodziej często stwarza pozory, udaje miłego, ułożonego człowieka, który znalazł się w potrzebie. Nie dajmy się zwieść, bo przestępca tylko czeka, aby wykorzystać dobro, najczęściej osób starszych.

(AH)

Strażacy w akcji

W minionym tygodniu strażacy z KP PSP Oława i OSP z powiatu oławskiego interweniowali 14 razy, przy pożarach traw na nieużytkach. W działania zaangażowano łącznie 19 zastępów oraz 65 strażaków

* 27 marca strażacy z JRG Oława gasili pożar kontenera na śmieci, przy ulicy Młyńskiej. Dwa dni później taką samą akcją przeprowadzali na Wiejskiej;

* 27 marca o godz. 7.45 strażacy z JRG Jelcz-Laskowice pojechali do wypadku w Miłoszycach. Zderzyły się samochody kia sportage oraz fiat punto. Jedna osoba została poszkodowana. Pomocy medycznej udzielił zespół pogotowia ratunkowego;

* Strażacy zabezpieczyli miejsce zdarzenia i przy pomocy sorbentu zebrali płyny eksploatacyjne. Działania trwały 20 minut;

* Zagrożenie dla przechodniów stwarzał konar, który po obfitych opadach śniegu zawisł nad ulicą Główną w Jelczu-Laskowicach. Strażacy usunęli go 1 kwietnia, po godzinie 22.15.

(AH)

Na podwójnym gazie

JANIKÓW

Głupia decyzja

27-latka z Jelcza-Laskowic wsiadła za kierownicę, mając w organizmie 2,48 promila alkoholu

Na szczęście nie zdążyła spowodować wypadku. Policjanci zatrzymali ją w Janikowie. Kobieta zdecydowała się na jazdę „pod wpływem” 31 marca, po godzinie 19.00.

(AH)

OŁAWA

Łatwy łup

Skorzystał z okazji

Mieszkaniec Kielcowa zaparkował swoje auto na ulicy ks. Kutrowskiego

W otwartym samochodzie zostawił laptop i tablet. Złodziej zabrał sprzęt wartości ok. 2 tys. zł. Do zdarzenia doszło 29 marca po godzinie 15.00.

(AH)

Groził rodzinie

OŁAWA

Puściły nerwy

20-latek wszczął awanturę i groził, że zabije matkę oraz 17-letnią siostrę

Policjanci uznali groźby za realne do spełnienia i zabrali agresywnego mężczyznę do policyjnego aresztu. Był nietrzeźwy, miał 1,4 promila alkoholu w organizmie.

Do zdarzenia doszło 1 kwietnia, przed południem.

(AH)

Usługi Szycia

**Firany, Zasłony
Dekoracje Okienne
Profesjonalna obsługa
od A do Z**

**F.H.U „Joanna”
tel. 603-901-979**

**Kręgielnia
w Starej Piekarni
Czynne
pon - pt od 16.00
sobota, niedziela
od 15.00**
**Oława
Godzikowice 24
tel. 71-725-36-00**

zdrowy Bucik
**KIERMASZ OBUWIA
DZIECIĘCEGO
Do 1 czerwca 2013**
**OŁAWA - RYNEK
UL. WROCŁAWSKA 10
OBOK APTEKI „CENTRUM”**
**www.zdrowybucik.pl
662 716 702**
**ECCO SuperFIT KORNECKI EMEL BARTEK
PRIMIGI DANIEL BEFADO**

Bez prądu



Kolejne wyłączenia

- * 4 kwietnia, 8.00 - 16.00: Bystrzyca, ul. Kościuszki od 78 do 108, przedszkole, firma Warsaw Progres Produkt, Chrobrego od 35 do 66, Zielona, Słowackiego, Łokietka, Sobieskiego, Szkolna, Wrzosowa, Kamienna;
- * 8 kwietnia, 8.00 - 12.00: Minkowice Oławskie, ulica Kościuszki od 1 do 13, od 101 do 113, działki 332, 334, 338, 339 i przyległe;
- * 9 kwietnia, 8.00 - 16.00: Oława, stacja paliw „Bliska” ul. Wiejska;
- * 9 kwietnia, 8.00 - 16.00: Oława, ul. Wiejska 11, Małopola od 2 do 9;
- * 10 kwietnia, 8.00 - 16.00: Oława, ul. Wiejska 11, Małopola od 2 do 9;
- * 10 kwietnia, 9.00 - 13.00: Miłocice Duże, ul. Polna 16 i 52, Główna od numeru 48 w stronę Miłocice Małych i działki przyległe;
- * 11 kwietnia, 10.00 - 14.00: Miłocice Duże, była Spółdzielnia Rolnicza;
- * 15 kwietnia, 8.00 - 14.00: Grędzina, ul. Główna od numeru 1 do ulicy Leśnej, Krótka i przyległe;
- * 19 kwietnia, 9.00 - 13.00: Jelcz-Laskowice, ul. Irysowa od 2 do 20, Rumiankowa 2, plac Słonecznikowy, plac Wrzosowy i działki przyległe;
- * 19 kwietnia, 10.00 - 13.00: Jelcz-Laskowice, ul. Bożka 2, Frejzowa od 1 do 19 i działki przyległe.

(www.tauron-pe.pl)
(MON)

Diżury aptek

Oława

- * Od 4 do 7 kwietnia - apteka „Kaufland”, ul. Iwaskiewiczza 4, tel. 71-303-43-06
- * Od 8 do 11 kwietnia - apteka TESCO, ul. 3 Maja 51, tel. 71-303-53-53

Jelcz-Laskowice

- * Od 4 do 7 kwietnia - apteka „Centrum”, ul. Bożka 15, tel. 691-732-371
- * Od 8 do 11 kwietnia - apteka „Pod Białym Orłem”, ul. Bożka 11, tel. 71-318-15-51

Redakcja nie odpowiada za zmiany diżurów aptek

OŁAWA

Sesja Rady Miejskiej

Parlamentarzysta Roman Kaczor przedstawił 28 marca sprawozdanie ze swojej pracy

Posel Platformy Obywatelskiej pracuje w Komisji Skarbu Państwa i w Komisji Spraw Wewnętrznych oraz w sześciu grupach międzyparlamentarnych. Jest przewodniczącym grupy polsko-chińskiej i wiceprzewodniczącym polsko-indyjskiej.

Przez ostatni rok pracy poseł złożył ponad 50 interpelacji, wśród których były również dotyczące powiatu oławskiego, np. w sprawie zagwarantowania pieniędzy na dofinansowanie budowy hali sportowej z zapleczem, przy szkole w Gaci.

Roman Kaczor włączył się do organizacji mistrzostw świata w uzbeckiej dyscyplinie kurash, które mają się odbyć w Oławie, we wrześniu. - *Uważam, że organizacja mistrzostw świata w tej tak wciąż mało znanej w Polsce dyscyplinie sportu, będzie*

Co robił oławski poseł



Posel Roman Kaczor na sesji oławskiej Rady Miejskiej podsumował swoją działalność w parlamencie od początku obecnej kadencji

doskonałą promocją naszego miasta na zewnątrz oraz przyczyni się do jego większej rozpoznawalności - twierdzi poseł.

Parlamentarzysta mówił o swojej aktywności, która jest kontynuacją działań z poprzedniej kadencji. To odzyskanie - przy współpracy z Agencją Nieruchomości Rolnych Skarbu Państwa - 2 tysięcy hektarów ziemi od obywatela Niemiec, niewiązującego się z warunków umowy dzierżawy. Ziemię sprzedano okolicznym rolni-

kom. Posel pomógł w pozyskaniu pieniędzy na remont Komendy Powiatowej Policji w Oławie, zorganizował spotkanie w Ministerstwie Skarbu Państwa w sprawie uzyskania bezzwrotnej dotacji 5,2 mln zł dla PKS Oława, na zakup autobusów. Decyzja ma zapaść w połowie kwietnia. Wymienił także inne działania na rzecz społeczności lokalnej: interwencje w sprawie zwiększenia kontraktu na usługi fizjoterapii w oławskim szpitalu, wspieranie remontów lokalnych kościołów (pomoc

50

- tyle interpelacji złożył w ciągu roku Roman Kaczor

w uzyskaniu dotacji), wsparcie dla OSP Siedlce, działania na rzecz poprawy bezpieczeństwa przeciwpowodziowego w Jelczu-Laskowicach, pomoc w pozyskaniu pieniędzy z budżetu województwa dolnośląskiego na budowę oławskiej krytej pływalni. Posel wspominał także o pomocy dla podopiecznych stowarzyszenia „Tęcza” i fundacji „Krok po kroku”.

Dużą część swojego wystąpienia parlamentarzysta poświęcił obwodnicy Oławy. Zorganizował kilka spotkań na różnych szczeblach władzy i brał w tym udział. Wszystkie wysiłki i wspólne działania doprowadziły do podpisania porozumienia w sprawie budowy obwodnicy. Kolejnym krokiem będzie spotkanie z ministrem transportu i za-

bieganie o finansowe wsparcie inwestycji.

Sprawa obwodnicy najbardziej interesowała radnych. Do informacji posła sceptycznie podszedł radny PiS Andrzej Grzeszczak. Nie jest zadowolony, zwłaszcza z działań radnego Sejmiku Dolnośląskiego Jacka Pilawy (PO), który nie poparł umieszczenia w budżecie województwa dolnośląskiego kwoty 1,5 mln zł, na projekt obwodnicy. Podobne zastrzeżenia miał Piotr Regiec (PiS). Roman Kaczor zapewniał, że jest zadowolony z działań Jacka Pilawy, ponieważ Generalna Dyrekcja Dróg Krajowych i Autostrad podpisała porozumienie w sprawie obwodnicy z samorządami i wszystko idzie w dobrym kierunku.

Paweł Gwiazdowicz (PiS) pytał, co poseł robi, aby zahamować ekspansję sklepów wielkopowierzchniowych? Zdaniem posła - parlamentarzyści nie mają takiej możliwości, leży to w gestii lokalnych samorządów. Jego zdaniem tendencja się zmienia - coraz więcej osób kupuje w małych sklepach.

MONIKA GAŁUSZKA-SUCHARSKA
msucharska@gazeta.olawa.pl

Wielkanocne tradycje



Uczniom podobało się w bibliotece

OŁAWA

Przed świętami

Kolorowe zajęcia, pisanki i kurczaki zawiąły do Biblioteki Pedagogicznej

Bibliotekarki uznały, że Wielkanoc to czas, aby przypomnieć o tradycjach świątecznych. Uczniowie Zespołu Szkół Specjalnych słuchali opowiadania o dzielnym zajączku Filipie, jego odwa-

dze i przyjaźni z ląbędziem. Rozwiązywali krzyżówkę oraz malowali i dekorowali koszyczki. Na uczestników przedświątecznych warsz-

tatów czekały słodczyce w kształcie jajek i zająców.

(MAG)

Pedagogiczna zaprasza

Biblioteka Pedagogiczna w Oławie zaprasza codziennie, od poniedziałku do piątku, także w środy, w godz. 11.00-18.00, ul. Kutrowskiego 31a, tel. 71-313-27-04, e-mail: olawa@dbp.wroc.pl, katalog elektroniczny: www.dbp.wroc.pl/biblioteki/olawa

4 tysiące zarejestrowanych

POWIAT

Rynek pracy

Wzrosła liczba osób bezrobotnych

W Powiatowym Urzędzie Pracy w Oławie zarejestrowało

się w lutym 425 bezrobotnych, w tym 101 z prawem do zasiłku. Dyrektor PUP informuje, że na koniec lutego liczba zarejestrowanych bezrobotnych to 4226. Jest to więcej o 19 osób niż w poprzednim miesiącu. Pracę podjęło 175 bezrobotnych, w tym 80 kobiet. Do PUP wpłynęło 159 ofert pracy. (MON)

Obwodnica za 5 lat?

OŁAWA

Porozumienie

Budowę obwodnicy Oławy planuje się na lata 2016 - 2018

Tak wynika z ostatnich ustaleń i porozumienia, podpisanego przez samorządy oraz Generalną Dyrekcję Dróg Krajowych i Autostrad. Sprawa była ostatnio poruszana na sesjach Rady Powiatu i Rady Miejskiej w Oławie. Wciąż budzi wiele kontrowersji wśród polityków, ponieważ samorządy będą musiały zapłacić za Studium Techniczno-Ekonomiczno-Środowiskowe. Zdaniem radnych Platformy Obywatelskiej, podpisane porozumienie, to sukces ich partii. Zdaniem wielu pozostałych - obecny

sposób postępowania tylko opóźni budowę obwodnicy. Zakończenie budowy zaplanowano na rok 2018.

Wątpliwości nie brakuje. Wiele z nich dotyczy stanu technicznego wiaduktu kolejowego na ulicy Opolskiej (pieniądze początkowo przeznaczone na jego przebudowę, mają pójść na obwodnicę).

Burmistrz Franciszek Paździerz uważa, że podjęte działania dadzą spodziewany efekt, jest zielone światło i należy to wykorzystać. Budowa obwodnicy nie powinna potrwać dłużej niż dwa lata, a ma się zakończyć w 2018 roku.

Starosta Zdzisław Brezdeń ma wątpliwości, dotyczące wiaduktu i sposobu finansowania projektu budowlanego, ale chce nadal wspierać inwestycję. (MON)

Starostwo rozbiera

OŁAWA

Decyzja

Budynek przy Zespole Szkół Ponadgimnazjalnych nr 2, w którym mieści się bar „Luzak”, przeznaczono do rozbioru.



Monika Gałuszka-Sucharska

Starostwo przeznaczyło do rozbioru ten budynek, który tak wygląda od strony ulicy Magazynowej

Miejsce po budowlu ma być przeznaczone pod korty tenisowe. Nie wszystkim się to podoba. - Nie akceptuję metody ochrony zabytków poprzez ich rozbiorę - mówił na marcowej sesji Rady Powiatu Przemysław Pawłowicz (PO). - Nie ma decyzji o wykreśleniu tego z listy zabytków, bo może to zrobić tylko minister kultu-

ry. Jest jedynie opinia. Mogą być później problemy. Rada Powiatu nie wyraziła zgody na to, aby obiekt zniknął.

Radny sugerował, aby Zarząd Powiatu jeszcze raz zastanowił się nad decyzją o wyburzeniu obiektu, który istnieje i wiele lat pracuje na siebie.

Tomasz Kołodziej, etatowy członek zarządu, mówił, że zabytkiem jest cały zespół koszarowy. Podejmując decyzję, kierowano się opinią konserwatora zabytków, który nie sprzeciwił się rozbiorce. Obiekt wybudowano później niż dawne koszary i nie współgra z całością: - Nie sprzedajemy obiektu, więc nie musimy pytać o zgodę Rady Powiatu. (MON)

Lech wykluczona z PO

JELCZ-LASKOWICE

Sesja RM

Radna Władysława Lech nie jest już członkiem Klubu Radnych Platformy Obywatelskiej



Wioletta Kamińska

Radna Władysława Lech - wykluczona z Klubu Radnych PO

Decyzję o wykluczeniu jej z szeregów klubu jego członkowie podjęli na spotkaniu 11 marca. Oficjalną informację w tej sprawie podano na marcowej sesji Rady Miejskiej.

Powodem wykluczenia miała być „utrata wiarygodności”. Zdaniem radnych PO, Władysława Lech na sesjach RM głosowała przeciwko stanowisku klubu, chociaż popierała je na partyjnych spotkaniach.

Wykluczona radna nie skomentowała tej decyzji.

Obecnie Klub Radnych PO liczy pięciu członków. Należą do niego: Bogdan Szczęśniak, Krzysztof Woźniak, Tadeusz Babski, Beata Bejda i Grzegorz Górski. (WK)

Co promuje „Epoka”?



OŁAWA

Bez odpowiedzi

To zdjęcie z podpisem „Faszyści w Olawie” otrzymaliśmy mailem od naszego czytelnika. Pochodzi z oficjalnego profilu olawskiego klubu „Epoka” na Facebooku

Za pomocą tego samego portalu społecznościowego przed świętami wysłaliśmy do administratora profilu pytanie: - Co promuje zachowanie i do czego zachęcają gesty Waszych klientów, pokazane na tej fotografii, skoro uznaliście, że warto się nim pochwalić?

Do dziś nie dostaliśmy odpowiedzi. Wcześniej inny

użytkownik profilu, przedstawiający się jako Hans Kammler (w rzeczywistości był to oficer SS, jeden z największych zbrodniarzy hitlerowskich) komentował zdjęcie tak: - Ja p..., w naturze nie bez powodu upośledzenie umysłowe jest bezbolesną dolegliwością. (CK)

OŁAWA

Z parafii MB

Oława na cały świat

W niedzielę 7 kwietnia o godz. 13.00 TVP Polonia przeprowadzi transmisję mszy odpustowej

Rzadko się zdarza, aby wydarzenia z naszego powiatu były na żywo transmitowane w telewizji, a co dopiero w programie, który można oglądać za pomocą satelity na innych kontynentach.

W niedzielę 7 kwietnia obchodzone jest święto Miłosierdzia Bożego, szczególnie uroczyste w parafiach pod tym wezwaniem. W Olawie kościół przy ulicy Zacisznej gromadzi w tym dniu parafian z okazji odpustu. Naszą parafię wyróżniono, bo właśnie stąd będzie transmitowana msza przez TVP Polonia. Ta stacja, oglądana głównie przez na-

szych rodaków za granicą, co tydzień transmituje na żywo niedzielą Eucharystię. Uroczystej sumie odpustowej będzie przewodniczył arcybiskup Marian Gołębiewski, a ze względu na wymogi programowe msza święta musi się zakończyć przed g.14. Kto ma rodzinę za granicą, może ją powiadomić, że będzie można przez telewizję łączyć się z Olawą. (POL)

Zespół Szkół Ponadgimnazjalnych Nr 2
im. Zjednoczonej Europy w Olawie



Technik Ekonomista



Technik Logistyk - „Bezpieczeństwo Narodowe”



Technik Informatyk



Technik Spedytor



Technik Logistyk

Zespół Szkół Ponadgimnazjalnych Nr 2
im. Zjednoczonej Europy w Olawie

To właśnie miejsce dla Ciebie!
Ludzi takich jak TY potrzebujemy!

Technikum 4-letnie w zawodach:

- Technik Logistyk
- Technik Ekonomista
- Technik Spedytor
- Technik Informatyk
- Technik logistyk - Klasa Wojskowa

„Bezpieczeństwo Narodowe” **NOWOŚĆ**

Jeśli to Ci jeszcze nie odpowiada to uważaj!
W naszej szkole znajduje się również 3-letnia

Zasadnicza Szkoła Zawodowa w zawodach:

- Lakiernik
- Sprzedawca
- Fryzjer
- Kucharz
- Blacharz samochodowy

DZIEŃ OTWARTY

9 kwietnia 2013 (wtorek)

w godzinach 8.00 - 17.30

www.zsp2olawa.edu.pl
www.facebook.com/zsp2olawa

Nowo otwarty

SKUP ZŁOMU

oraz

sprzętu RTV i AGD

Oława, 3 Maja 26A

(na przeciwko ZNTK)

ATRAKCYJNE CENY

tel. 505 045 414

tel. 509 582 251

Kolejowa w złym stanie

POWIAT
Sołtys pisze

100 tys. zł trzeba na remont nawierzchni drogi powiatowej w Biskupicach. Kto da pieniądze?

Na marcowej sesji Rady Powiatu starosta Zdzisław Brezdeń poinformował, że Zarząd Powiatu otrzymał pismo od sołtysa Biskupic Olawskich, w spra-

wie wykonania remontu nawierzchni ulicy Kolejowej. Kierownik Powiatowego Zarządu Drogowego w Olawie wycenił koszt remontu 380-metrowego odcinka na 100 tys. zł. - Zarząd uznał potrzebę wykonania remontu ulicy Kolejowej, pod warunkiem znaczącego wsparcia tej inwestycji przez Urząd Miasta i Gminy Jelcz-Laskowice - mówił starosta Brezdeń. (MON)

OŁAWSKIE CENTRUM REHABILITACYJNE

Oława ul. Zaciszna 17
Specjalizujemy się w leczeniu chorób kręgosłupa i stawów
Nowoczesny sprzęt, nowoczesne metody leczenia:

tel. 537 41 36 69
czynne od pn do pt w godz. 8-18

BAW SIĘ I KSZTAŁTUJ SYLWETKĘ
10 x BOA 230 zł zamiast 350 zł
10 x ZUMBA Fitness
10 x siłownia - indywidualny program

WIOSENNE ODŚWIEŻENIE
10 x BOA 200 zł zamiast 450 zł
10 x siłownia - indywidualny program
10 x stymulacja MT (brzuch lub uda)

PAKIET MASAŻ
10 x BOA 300 zł zamiast 650 zł
10 x AQAVIBRON
10 x masaż kręgosłupa

SPRZEDAŻ MIESZKAŃ WŁASNOŚCIOWYCH

Oława ul. Zaciszna 19, 19a Do końca kwietnia mieszkania bez VAT. tel. 604 47 28 24

2 pokoje + kuchnia - 59m2, 3 pokoje + kuchnia - 77m2
1 pokojowe + kuchnia - 34m2 (wykończone, do zamieszkania) **Ceny od 3200 zł brutto**

Muzyka łagodzi obyczaje



Edward Bykowski

ebykowski@gazeta.olawa.pl

Młodzi kandydaci na artystów przyjechali do Oławy z różnych stron Polski, by uczestniczyć w XXII Konfrontacjach Instrumentów Dętych. Ta doroczna impreza jest jedną z wizytówek miasta i powiatu, a przede wszystkim oławskiej Państwowej Szkoły Muzycznej. Tam już ćwierć wieku uczą gry na różnych instrumentach, poczynawszy od kilkulatków. Rozwijają muzyczne zamiłowania, a to jest początek drogi do artystycznej kariery.

Tegoroczny KID ściągnął do naszego miasta ponad dwustu uczestników, z kilkudziesięciu polskich szkół muzycznych I stopnia. 19 i 20

marca grali na drewnianych lub blaszanych instrumentach dętych, popisywali się na koncercie laureatów. O szczegółach i wynikach pisaliśmy w poprzednim wydaniu gazety.

Ta stara sentencja, o wpływie muzyki na kształtowanie charakteru młodego człowieka, zasługuje na przypomnienie. Z dobrymi obyczajami jest coraz gorzej, więc warto o nie zadbać, zachodząc od najmłodszych lat. Bo czym skorupka nasiąknie za młodu, tym na starość trąci. A nasiąka ostatnio niezbyt dobrze. Jakże często słyszymy wokół o rzeczach złych, przerażających, tragicznych.

To jeden z efektów rażących niedostatków w kształtowaniu młodych charakterów. Tego nie zastąpi komputer czy internet, ani luźny czas, który rodzi z nudów dzikie pomysły, nawet zboczenia.

W kształtowaniu charakteru nie tylko muzyka łagodzi obyczaje. Na to wpływają każde działania młodego człowieka - oprócz tego, co musi. A musi tylko jeść i spać. Wedle prawa - także zaliczyć podstawówkę. Robić coś więcej niż muszę - to zwiększa wartość danej osoby i chroni przed błędami się po życiowych bezdrożach. Każda działalność wymaga dobrych chęci, pracowitości i ambicji dążenia

ku lepszemu. Bez pracy nie ma kołaczy. Tak jest nie tylko w kulturze. Także w sporcie, w służeniu potrzebującym, we wszystkich formach społecznej aktywności. Człowiek jest tyle wart, ile się przyda drugiemu.

Do tego „coś więcej niż muszę” trafia się różnymi drogami. Z własnej chęci, z zamiłowania, albo przez rodzicielską troskę. W każdym dziecku drzemią jakieś talenty. Trzeba je odkryć i pomóc w oszlifowaniu. Jedno lubi śpiewać, inne tańczyć, rysować, grać w piłkę, budować itp. Warto zadbać o rozwój tych zamiłowań. Nie tylko w miastach są w naszym powiecie różne możliwości. Trzeba je wykorzystać, mając na uwadze dobro swojego dziecka i jego przyszłość.

Wkrótce odbędą się zapisy kandydatów na uczniów oławskiej PSM. To duża szansa dla młodych mieszkańców, a także dla ich rodziców. Kiedyś wystarczyło wystrugać sobie fu-

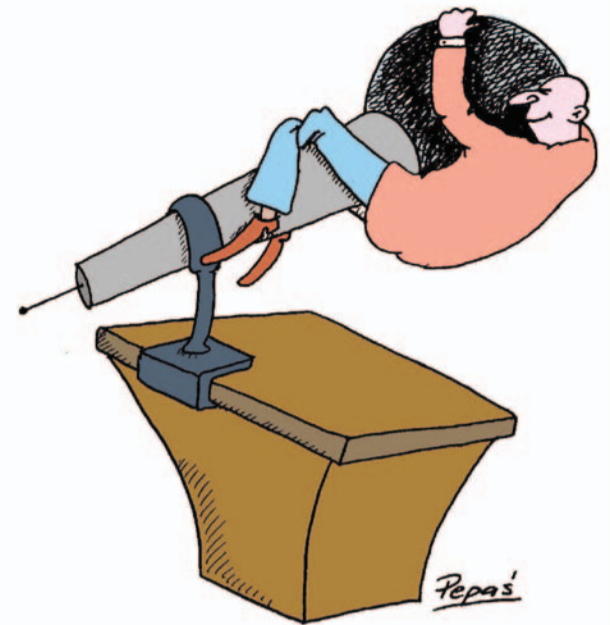

Grzegorz Pepas

jarkę z wierzbowego pędu i na niej grywać rzewne melodie. Teraz pełno instrumentów. Wystarczy wybrać i chcieć się nauczyć. Oławska szkoła czeka. Niech się nie marnują talenty.

Po nauce gry w naszym mieście, niektórzy trafili wysoko w muzycznej karierze. Najwyżej - Paweł Mykietyń, kompozytor światowej sławy. Kto następny? Rodzice, do dzieła!

Kolumbarium pilnie potrzebne



Krzysztof Andrzej Trybulski

ktrybulski@gazeta.olawa.pl

Święta wielkanocne za nami. W tym roku inne, wyjątkowe - z dwoma papieżami i w zimowej aurze. Ale jak zawsze od wielu, wielu lat, te święta to czas zadumy nad nieuchronnością śmierci i nad cudem zmartwychwstania. To dobry więc czas na rozmowę o grobach i cmentarzach.

Rozpoczął ją kilka miesięcy temu, na łamach gazety, Janusz Kordys. Swoją nieustępliwością i przysłowiowym „wierceniem dziury w brzuchu” zmobilizował do działania radnych i zarządcę cmentarza. Teraz wzywa także do przebudzenia z cmentarnego letargu najwyższą i jednocześnie najważniejszą władzę wykonawczą

w mieście, czyli burmistrza. W liście otwartym do władz miasta, jaki zamieściliśmy w poprzednim wydaniu „GP-WO” („Powiększcie stary cmentarz”) Janusz Kordys wywołał mnie do tablicy, dlatego muszę się odezwać i dodać kilka ważnych zdań, by Czytelnicy mogli lepiej zrozumieć problem, poruszony przez autora. Jak wynika z samego tytułu, chodzi o powiększenie starej oławskiej nekropolii, kosztem odzyskanej od wojsk sowieckich przyległej działki. Już prawie 20 lat leży niezagospodarowana. Poprzednik Franciszka Października na fotelu burmistrza Oławy nie chciał tam ulokować fabryki świeczek

miejscowego przedsiębiorcy, bo wołał negocjować z pozoru intratny kontrakt z deweloperem, który miał zamiar usadawić tam duży pawilon znanej międzynarodowej niespożywczej sieci handlowej. Oławski przedsiębiorca słusznie się obraził, a fabrykę wybudował w niewielkiej odległości od miasta i teraz podatki płaci wójtowi, a nie burmistrzowi. Deweloper też się nie zdecydował, bo ponoć bliskość cmentarza mogłaby źle wpływać na wizerunek handlowej firmy. Potem była próba postawienia tam osiedla mieszkaniowego, ale i tu inny deweloper analizował wpływ sąsiedztwa i po rozważeniu wszystkich za i przeciw, wycofał się z inwestycyjnych zamiarów. I tak pozostawiona przez Sowietów działka do dziś leży

odłogiem. - *Leży i kwiczy!* - można złośliwie powiedzieć. Do czego dzisiaj służy, napisał już o tym dosadnie Janusz Kordys i nie ma potrzeby powtarzać. Kto nie wierzy, niech się tam wybierze na wiosenny spacer...

Wspierając Kordysa, apeluję do burmistrza i do radnych, by dłużej nie zwlekali! Najwyższy czas podjąć poważną rozmowę nad sensownym wykorzystaniem przycmentarnej działki, zanim ktoś ją kupi tylko po to, by przetrzymać i potem za znacznie grubsze pieniądze puścić w dalszy obieg.

Takich przykładów w mieście i powiecie jest pełno. Najświeższy to Goszczyzna. Rolnicy sprzedali tam przyautostradowe grunty za 4 mln zł, a firma handlująca nieruchomościami opchnęła



Janusz Kordys

Przycmentarna działka przy ulicy Zwierzynieckiej w Oławie służy dzisiaj m.in. za „magazyn” starych i niepotrzebnych nagrobków...

je po kilku miesiącach za 11 mln zł. Przewalając tylko papiery u notariusza, zarobiła w bardzo krótkim czasie około 7 mln zł. To było kilka lat temu. Grunty do dzisiaj nie są zagospodarowane, bo wybuchł kryzys ogólnoswiatowy...

Janusz Kordys na razie delikatnie sygnalizuje, że na oławskich cmentarzach łamane jest prawo. Jeden z przykładów, to nielegalnie zabudowane grobami cmen-

tarne alejki. Nowe kwatery na posowieckiej działce mogłyby pomóc ten problem rozwiązać. Jeśli władza nie wie, jak się do tego zabrać, to może czas najwyższy, żeby prokurator jej o tym przypomniał.

Inna kwestia, to wspomniane przez Kordysa kolumbarium, czyli miejsce do urnowych pochówków. To już nie jest ekstrawagancja, to jest zwykła cywilizacyjna konieczność!

powiatowa

Wersja elektroniczna gazety dostępna w prenumeracie na www.e-gazety.pl

e-wydanie już w sprzedaży

eGazety.pl
prasa bez granic

PRENUMERATA

Nie jestem złodziejką, do torby mi się przykleiło

OŁAWA

Jest problem

Są nastolatkami, czasem mają 30, innym razem 60 lat. Żyją biednie lub bogato. Wchodzą do sklepu i wynoszą towary. Problem kradzieży w supermarketach narasta i dotyczy wszystkich grup wiekowych

- Obserwujemy diametralny wzrost kradzieży w sklepach wielkopowierzchniowych - mówił na sesji oławskiej Rady Miejskiej Jacek Gałuszka, były szef Komendy Powiatowej Policji w Oławie. - Przyjmujemy kilkanaście zgłoszeń dziennie. Kradnie nie tylko „patologia”, ale też wiele osób starszych. Wynoszą chleb, ser, mleko. To wynik wyraźnego ubożenia społeczeństwa. Są też stali „miłośnicy” cudzego alkoholu, perfum i droższych rzeczy.

Problem niewątpliwie istnieje i dotyczy nie tylko ubogich. Byłem w kilku oławskich supermarketach. Zazwyczaj słyszałem: - Nie chcemy rozgłosu, więc nie będziemy udzielać informacji. Udało mi się jednak porozmawiać z funkcjonariuszką ochrony w jednym ze sklepów. Okazuje się, że problem jest bardzo poważny.

Czekamy na złodzieja

Dzień jak co dzień. Ania (prosiła, by nie ujawniać jej nazwiska) przychodzi do pracy. Spotkanie pierwszego złodzieja to tylko kwestia czasu. Czasami jest to nastolatek, innym razem emeryt. - Kradną młodzi i starzy - nie

ma konkretnego podziału na wiek - mówi Ania. - To rośnie jak grzyby po deszczu. Kradzieże są notoryczne, zwłaszcza przed świętami. To taki okres, w którym często działają grupy przestępcze z różnych miast - ostatnio np. z Będzina i Dąbrowy Górniczej. U siebie mają już „pozamiatane”, więc próbują kradzieży gdzieś indziej, także w Oławie.

Od bułki, po whisky

Co kradną? Młodzi ludzie wynoszą głównie alkohol, a starsi jedzenie i produkty potrzebne do codziennego funkcjonowania. - Kradną różne rzeczy - młodzież zwykle sięga po alkohol, słodczyce, czasami perfumy - zdradza Ania. - Inaczej jest wśród starszych. Ci zwykle wyglądają na bardzo ubogich. Ale wynoszą nie tylko żywność. Często sięgają po butelkę wódki, czy whisky, a przytapani na gorącym uczynku tłumaczą, że kradną, bo nie mają za co żyć.

Zdarzają się również przypadki bardzo ciężkie do wykrycia. Nie brakuje osób, które chętnie podjadają w sklepie lub oszukują przy ważeniu towarów. - Ludzie lubią sobie podjadać - opowiada funkcjonariuszka ochrony. - Problem w tym, że potem za to nie płacą. Często rodzice wykorzystują do tego dzieci. Dają im buteczkę czy pączka, a potem „zapominają” przy kasie, że za dany towar trzeba zapłacić. Mija kilka lat, a takie dziecko samo przychodzi do sklepu i robi identycznie, jak wcześniej, w obecności mamy. Są też sytuacje, w których klienci ważą owoce lub warzywa, a potem dokładają trochę „darmowego” towaru do wycenionej torby. W takim wypadku, jako ochrona, niewiele możemy zrobić. To kwestia kasjerek, które powinny się zoriento-



Kamil Tyśa

Z półek sklepowych kradną starzy i młodzi

wać, że cena nie jest adekwatna do ilości towaru.

Chciałem się zemścić

Tłumaczenia osób, przytępianych na kradzieży, są różne. Najczęściej ochroniarze słyszą, że ktoś przez pomylkę nie wyciągnął towaru z torby lub koszyka i nie wie, jak mógł zapomnieć zapłacić. W szczególnych przypadkach widać problem społeczny, który zmusza biednych ludzi do kradzieży. - Czasami widać, że ktoś kradnie, bo musi - stwierdza Ania. - Starsi tłumaczą, że wydali całą emeryturę na leki i nie mają za co kupić żywności. To jest duży problem, ale dla nas złodziej, to złodziej - do każdego przypadku wzywamy policję.

Młode matki z małymi dziećmi twierdzą, że kradną, by sprzedać wyniesiony towar i kupić swoim dzieciom jedzenie. Są także zabawne tłumaczenia, które trudno usłyszeć dwa razy w życiu.

- Ludzka wyobraźnia nie zna granic - mówi Ania. - Czasami słyszymy takie rzeczy, których nie można zapomnieć. Kiedyś pani, przytępiana na gorącym uczynku, powiedziała: „Ja nie jestem złodziejką, towar przykleił mi się do torby”. Innym razem usłyszałam: „To nie ja! Jakiś facet za mną chodził po sklepie i nawet nie wiem, kiedy on mi tę whisky wrzucił do torebki”, albo: „Kupiłem u was śmierzące mięso i chciałem się zemścić”, czy: „Chciałem tylko wyjść siusiu, zaraz wróciłbym zapłacić”. Tego wszystkiego jest sporo, ale zazwyczaj ludzie udają mocno zdziwionych, przekonując, że wcale nie chcieli tego zrobić. Niektórzy w ogóle się nie tłumaczą, tylko uciekają. Próbuje ich zatrzymać, dochodzi do szarpaciny, czasami pomagają nam klienci. Można dostać w twarz - takie ryzyko zawodowe.

Fłaszka w spodniach

Sposoby kradzieży, podobnie jak tłumaczenia, są kwestią wyobraźni i kreatywności. Jedni wywożą produkty w wózkach, drudzy w torbach, inni wkładają towar do spodni. - Chowają w torebkach, kurtkach, spodniach, w wózkach - wszędzie - opisuje złodziejskie metody pracownica ochrony. - Wkładają butelkę wódki pod pasek od spodni i myślą, że nikt tego nie zauważy. Czasami mają przyszyty specjalny materiał, którego nie widać. Kobiety często wykładają towary na ladę, w wózku zostawiają tylko torebkę, w której są schowane skradzione rzeczy. Zapominają, że w sklepie działa monitoring.

Co dalej?

Wszyscy ujęci przez ochroniarzy trafiają w ręce

policji. Karani są mandatami albo sprawa trafia do sądu. - Policję wzywamy do każdej kradzieży - podkreśla znowu Ania. - Nie obchodzi nas, czy zniknął lizak za złotówkę, czy alkohol za kilkadziesiąt złotych. Jeśli kradnie osoba, która wcześniej nie była notowana, to najczęściej sprawa kończy się mandatem. W poważniejszych przypadkach, przy notorycznej kradzieży - sprawa trafia do sądu. Bardzo często kradną te same osoby. Złapiemy, oddamy w ręce policji, a one na drugi dzień wracają i robią to samo.

Z policyjnych statystyk wynika, że w 2012 roku odnotowano w Oławie około 30 kradzieży więcej niż w 2011. Policja nie prowadzi jednak statystyki wieku osób popełniających wykroczenia, dlatego niełatwo wskazać, kto kradnie najczęściej. - Są to głównie osoby uzależnione od alkoholu, bezrobotne, co może wskazywać na ich nieporadność życiową - mówi Alicja Jędo, oficer prasowy oławskiej policji. - Kradną najczęściej alkohol w różnej postaci, artykuły spożywcze oraz inne drobniaczki przydatne do codziennego użytku. Warto zaznaczyć, że wśród popełniających wykroczenia sklepowe, wielokrotnie przewijają się te same nazwiska.

Kradzież towaru o wartości poniżej 250 zł uznawana jest za wykroczenie. Planowane są jednak zmiany w kodeksie wykroczeń. Pułap wykroczeń ma być podniesiony do 1000 zł. Handlowcy prawdopodobnie nie będą zadowoleni z takiego rozwiązania, ponieważ liczą kradzieży, za które niewiele grozi, może przez to wzrosnąć.

KAMIL TYŚA
ktysa@gazeta.olawa.pl

Śmieciowe wątpliwości i dymisje

MIŁOSZYCE

Zebranie wiejskie

Na zebraniu wiejskim, 25 marca, przede wszystkim miały być wyjaśnione kwestie, wynikające z ustawy śmieciowej

Sołtysa Adriana Nadwornego rzeczowo wspomógł mieszkaniec Miłoszyc - Mariusz Ciechanowski, który wypowiadał się prywatnie, nie jako prezes Zakładu Gospodarki Komunalnej, czy

przedstawiciel władz gminy. Jego opinie pokrywały się z informacjami, podanymi przez burmistrza Jelcza-Laskowic, Kazimierza Putyrę, które opublikowaliśmy w tekście „Opozycja i mieszkańcy upominają się o ulgi” („GP-WO” nr 13/2013).

Poruszono sprawę przejścia przez tory, łączącego dwie części wsi. Barbara Dworzyńska z Rady Sołeckiej omówiła starania mieszkańców osiedla „za torami” o to, żeby w trakcie remontu torów i peronów uwzględnić takie rozwiązania.

Zaskakująca była ostatnia część zebrania. Robert Jadczyk, przewodniczący Rady Sołeckiej, oraz członkinie - Barbara Dworzyńska i Anna Raczkowska, zrezygnowali z pełnionych funkcji. Przewodniczący i pani Barbara uzasadniali tę decyzję względami osobistymi i niesatysfakcjonującą współpracą z sołtysem, a pani Anna - zmianą miejsca zamieszkania. Spotkało się to ze zrozumieniem uczestników zebrania.

*

Na zebraniu nie było przedstawicieli władz gmin-

nych. Okazało się, że wiceburmistrza Piotra Stajszczyka sołtys zawiadomił dzień przed zebraniem. Nie mógł więc skorzystać z zaproszenia, bo już miał plan innych zajęć. O radnym Grzegorz Górkim sołtys zapomniał.

Po świętach burmistrz określi terminarz zebrań wiejskich, na których będą omawiane problemy, wynikające z wdrażania uchwał Rady Miejskiej, dotyczących gospodarowania odpadami komunalnymi.

JERZY SMYK
jsmyk@gazeta.olawa.pl



Krzysztof Trybalski

Na zebraniu wiejskim Mariusz Ciechanowski wypowiadał się na temat odpadów prywatnie, jako mieszkaniec Miłoszyc, a nie jako prezes Zakładu Gospodarki Komunalnej, który będzie wdrażał w gminie Jelcza-Laskowice śmieciową reformę

Od przedszkola do zawodówki

POWIAT
Plany

Nowa szkoła specjalna ma być kompleksowym ośrodkiem edukacyjnym i rehabilitacyjnym. Pierwsze kroki już poczyniono. Do końca czerwca ma być gotowa dokumentacja tej inwestycji

Inwestorem jest powiat. Pozostałe samorzady będą partycypowały w kosztach budowy szkoły, która stanie przy ul. Iwaskiewicza. Do inwestycji mają dołożyć samorząd miejski Oławy oraz gminy wiejskie Oława i Domaniów. Starosta Zdzisław Brezdeń mówił na marcowej sesji Rady Powiatu, że uchwały

w sprawie pomocy finansowej nie podjął jeszcze samorząd Jelcza-Laskowic.

Starosta zapewnił, że przygotowania do inwestycji trwają cały czas. W styczniu powołał zespół koordynacyjny, który ustalił koncepcję funkcjonowania nowego zespołu szkół specjalnych. Przeanalizowano także istniejącą dokumentację projektową oraz przedstawiono nowe rozwiązania. Pierwotna koncepcja będzie rozszerzona - w szkole mają się mieścić także przedszkole specjalne, zespół wczesnego wspomaganie, ośrodek wsparcia dla niepełnosprawnych dorosłych i szkoła zawodowa.

Powiat rozpoczął starania, aby pozyskać dotację na budowę szkoły z Narodowego

Funduszu Ochrony Środowiska i Gospodarki Wodnej. Jest możliwość uzyskania pieniędzy na zwiększenie efektywności energetycznej. Obiekt ma być energooszczędny. Delegacja z powiatu była w Niemczech oraz w Szwajcarii i razem z projektantem oglądała podobne obiekty.

Rozwiano także wcześniejsze wątpliwości prawne - uaktualnienia projektu z 2009 może wprowadzić jego wykonawca. Starostwo wkrótce podpisze porozumienie w tej sprawie. - *Nie ma zagrożenia dla realizacji harmonogramu, jaki zawarliśmy w porozumieniu z samorządami* - mówił starosta Zdzisław Brezdeń, na sesji Rady Powiatu. - *Do końca czerwca zamkniemy sprawę*



Jerzy Kamiński

Starosta Zdzisław Brezdeń: - *Do końca czerwca ma być gotowy projekt szkoły specjalnej*

związane z projektowaniem i dokumentacją inwestycji.

Główny wykonawca szkoły specjalnej będzie wyłoniony w drugiej połowie 2013 roku. Starostwo uzyskało zapewnienie projektanta, że do końca czerwca przedstawi nowy projekt wraz z pozwoleniem na budowę.

(MON)

POWIAT

Pierwsza wyprawa

6 kwietnia wsiądź na rower i zdobywaj Ryczyn!

Stowarzyszenie Pomocy Dzieciom, Młodzieży i Osobom Niepełnosprawnym „Iskierka nadziei” zaprasza do udziału w projekcie „Rowerem po Ziemi Oławskiej”.

Rowerem do Ryczyna

Pierwszy etap to rowerowa wyprawa do Ryczyna, na XIX Primaaprilisowe Spotkanie Turystów. Rajd wyruszy z Oławy o godz. 9.00, zbiórka przed ratuszem o 8.50. Trasa rajdu to około 9 kilometrów i prowadzi przez ulicę Bażantową, las odrzański, skrzyżowanie Oława - Bystrzyca, służę w Lipkach

oraz rozdroże ryczyńskie. Przyjazd do Ryczyna - około godz. 14.00.

Zapisy na rajd są przyjmowane do 4 kwietnia, pod numerem telefonu 660-230-700. Organizatorzy proszą o przygotowanie numeru pesel, telefonu oraz adresu uczestników.

(MON)



Listy, opinie, polemiki

OPINIE PREZENTOWANE W TEJ RUBRYCE NIE ZAWSZE SĄ ZGODNE Z POGŁĄDAMI REDAKCJI

Zmiany na przystankach pilnie potrzebne!

My mieszkańcy Oławy i nie tylko zwracamy się z prośbą do burmistrza o zmianę przystanków komunikacji miejskiej lub przystosowanie ich do używalności, zgodnie z ich przeznaczeniem

Przystanki są estetyczne, ale nieprzydatne. Ktoś wziął się za projekt oraz za postawienie i ten ktoś ma w „nosie”, czy spełniają swoją funkcję. Można było postawić tylko słupki z tabliczką i byłoby taniej, a my nie mielibyśmy żalu, że za nasze podatki i ceny biletów postawiono nam atrapy. Wiemy, że żaden z decydentów w tej sprawie nie wyczeka na autobus i nie go to nie obchodzi, że jak pada, to ławki są mokre na całej długości. Gdy wieje, to nie ma gdzie się skryć, a od

słońca też nie można uciec. Pytamy, czy nie szkoda panu burmistrzowi dzieci, dojeżdżających do szkoły i po zakończonych lekcjach, a wyczekują przemarznięte i przemoczone, na autobus? Proszę się pofatygować i zobaczyć, ile ich stoi np. na ulicy Wiejskiej, także ludzi czekających o 5 rano, aby dojechać do pracy...

Proszę nam wytłumaczyć, czy we Wrocławiu mieszka inna młodzież i są inni ludzie? Tam przystanków jest ogrom. Wszystkie są obudowane i spełniają swoje przeznaczenie.

Tłumaczenie, że młodzież niszczy, nie zwalnia z obowiązku o dbanie o wszystkich obywateli, a jak świat światem, ktoś buduje, ktoś rujnuje. Od czego jest Straż Miejska? To chyba jej obowiązek - utrzymać porządek publiczny. Dlaczego wszyscy pasażerowie mają cierpieć?! Ceny biletów rosną. Pytamy, za co?

Sprawa ta dotyczy wszystkich pasażerów komunikacji miejskiej, w okresie zimy jest ich bardzo dużo, a zwłaszcza tej młodzieży, której się tak boicie i wcale nie jest to do końca prawdą, że są to wandal. Często są to bardzo mili, sympatyczni i pomocni młodzi ludzie, którzy mają właśnie tę dodatnią cechę, że potrafią mówić głośno to, co czują i myślą, czego nam, osobom starszym, brakuje.

Informacje o zapadłych decyzjach w tej sprawie prosimy o umieszczenie na łamach „Gazety Powiatowej”, gdyż sprawa dotyczy całego miasta, a nie tylko wybranych ulic. Chcemy mieć ładne przystanki, ale niestety ładne, nie oznaczają praktyczne.

PASAŻEROWIE KOMUNIKACJI MIEJSKIEJ W OŁAWIE (LIST PODPISAŁO 35 OSÓB)

Pod pomnikiem, na skwerze, w kościołach

POWIAT
Wkrótce

Tegoroczne obchody rocznicy katastrofy smoleńskiej odbędą się w kilku miejscach. Są też różni organizatorzy

Burmistrz Oławy Franciszek Październik i przewodniczący Rady Miejskiej Andrzej Mikoda zapraszają 10 kwietnia, na uroczystość odsłonięcia tablicy pamiątkowej przy Pomniku Losów Ojczyzny. Początek o godz. 10.00. Godzinę wcześniej, w kościele pw. ŚŚ Apostołów Piotra i Pawła odprawiona zostanie msza święta w intencji ofiar tragedii.

To niejedyne uroczystości w dniu 10 kwietnia w Oławie. Obchody rocznicy katastrofy organizują także Komitet Pamięci Ofiar Katastrofy Smoleńskiej oraz Forum Młodych PiS, pod kierownictwem Karoliny Piech. O godz. 8.41 rozpoczną się uroczystości na skwerze przy kościele św. Rocha. Wieczorem, o godz. 18.00, będzie odprawiona

msza święta w kościele NMP Matki Pocieszenia. Po mszy, organizatorzy zapraszają znów na skwer przy ul. św. Rocha, w celu kontynuowania uroczystości.

Gi sami organizatorzy zaplanowali 13 kwietnia obchody w Jelczu-Laskowicach. Rozpoczną się o godz. 8.00 mszą świętą w kościele M.M. Kolbego, przy ul. Oławskiej. Po mszy uczestnicy mszy przejdą w okolice ronda, gdzie odbędzie się dalszy ciąg uroczystości.

Obchody planują także jelczańsko-laskowicki radni Prawa i Sprawiedliwości z Rady Powiatu i Rady miejskiej. Rano 10 kwietnia złożą kwiaty przy tablicy pamiątkowej na jelczańsko-laskowickim rondzie.

W uczczeniu ofiar katastrofy pod Smoleńskiem zamierza włączyć się również Miejsko-Gminne Centrum Kultury w Jelczu-Laskowicach. - *Planujemy pokaz filmu dokumentalnego o katastrofie, chcemy także zaprosić specjalnych gości - zapowiada Łukasz Dudkowski, dyrektor M-GCK.*

(MON)

Serdeczne podziękowania księdzu Tobiaszowi Matkowskiemu za ostatnią posługę kapłańską

śp. Bronisława Medysiewiczza

składa rodzina

Pani Helenie Bus wyrazy szczerego i głębokiego współczucia z powodu śmierci

Mamy

składają właściciele i pracownicy masarni BiZ z Jelcza-Laskowic

Serdeczne wyrazy współczucia Rodzinie z powodu śmierci

Marianny Góreckiej

składają zarząd i pracownicy Spółdzielni Mieszkaniowej Lokatorsko-Własnościowej „Odra” w Oławie

ODESZLI

OŁAWA

✠ 23 III - Marta Pieczonka - ur. 1923
✠ 28 III - Leszek Szwarz - ur. 1959

JELCZ-LASKOWICE

✠ 23 III - Bronisława Bajsarowicz - ur. 1929
✠ 25 III - Paulina Pawlicka - ur. 1931
✠ 27 III - Kazimierz Sosnowski - ur. 1937

GODNIE SOLIDNIE TANIO
USŁUGI POGRZEBOWE
HENRYK FIGIEL
Teraz możesz wybrać
Oława, ul. Kutrowskiego 8
tel./fax.: 71 303 27 21
od 8:00 do 16:00,
po 16:00 - tel. 71 316 52 24
całodobowo - 605 964 664

ZAKŁAD USŁUG POGRZEBOWYCH Stanisław Jaśnikowski

Oława, ul. Zwierzyniecka 5 (przy starym Cmentarzu)
Filia w Jelczu-Laskowicach, ul. Witosa 19, tel. 71 318-33-21
Filia w Siechnicach, ul. Prawocińska (CMENTARZ), tel. 601 735 671

Teraz możesz wybrać! Tradycja 20-letnia na Ziemi Oławskiej

CAŁODOBOWA BEZPŁATNA INFOLINIA: 800-501-616

71 313 27 66, 71 313 20 28, 71 313 94 99, kom. 601 735 671, 692 432 354
e-mail: biuro@jasnikowski.com.pl www.jasnikowski.com.pl

Kompleksowa usługa pogrzebowa już od 1100 zł wraz z trumną



ARCHON

ZAKŁAD POGRZEBOWY

całodobowy tel. 71 318 29 08
Jelcz Laskowice, ul. Witosa 43

kompleksowa organizacja pogrzebów
na cm. parafialnych i komunalnych

www.zaklad-pogrzebowy.com.pl

OŁAWA

Kolejne spotkanie

Lokalna grup aktywistów „Rusz się”, z oławianką Magdaleną Górską na czele, zaprasza w piątek 5 kwietnia, na wykład oraz warsztaty, związane z tworzeniem społeczności lokalnej

O godz. 20.10, w sali konferencyjnej Ośrodka Kultury, uczestnicy porozmawiają na tematy związane ze społecznościami oraz o tym, jaka siła jest we wspólnym działaniu. Podczas wykładu będzie omówiony temat bezgotówkowej wymiany usług. Przez skypa wypowiedzą się współtwórcy bezgotówkowego wymiennika usług z Warszawy - Magdalena Trojanek i Dariusz Rybi. Zostanie też poruszony temat nowej jakości, jaką daje w komunikowaniu internet, a w szcze-

Ruszają do działania

gólności jak zmienia jakość aktywności społecznej. Robert Błaszczak opowie o swoich doświadczeniach przy tworzeniu ekowioski.

To kolejne, otwarte spotkanie dla każdego, na temat stworzenia w Oławie centrum społecznościowego. Tym razem

uczestnicy zastanowią się nad tym, czy jest miejsce na organizację ciekawych spotkań oraz rozważą argumenty w kwestii stworzenia centrum społecznościowego w wieży ciśni.

Warsztaty rozpoczną się o godz. 18.15.

(MAG)

PIĄTEK - 5.04.2013

godz. 18:15 - Warsztaty na temat centrum społ. w wieży ciśni w Oławie

godz. 20:10 - Wykład o społecznościowych inicjatywach - wymiana bezgotówkowa usług, finansowanie społecznościowe, społeczności (ekowioski, cohousing)

GDZIE? - Ośrodek Kultury w Oławie, ul. 11 Listopada 27

Goście specjalni
- Mateusz z City 2.0 oraz projektu cohousingowego w Żelnikach Wrocławskich
- Magda Trojanek i Darek Rybi z Bezgotówkowego Wymiennika Usług (www.wymiennik.org)



Nowe auto dla strażaków

DOMANIÓW

Z sesji RG

Domaniowscy radni przyjęli 26 marca uchwałę o przeznaczeniu pieniędzy na samochód dla Ochotniczej Straży Pożarnej

Chodzi o 11 tys. zł na zakup volkwagena T-4, od zaprzyjaźnionych strażaków z Pritzler w Niemczech. Dotychczasowy bus, подарowany przez niemieckich strażaków (w 2002 roku), jest już mocno wyeksploatowany. Używali go nie tylko strażacy z OSP Domaniów, ale służył także do dowożenia dzieci do szkół.

(NAJ)

Starostwo na Facebooku

POWIAT

Bliżej obywateli

Od kilku dni oławskie Starostwo Powiatowe ma swój profil na Facebooku

Urząd dołączył w ten sposób do grona około miliarda użytkowników najpopularniejszego na świecie portalu społecznościowego. Każdego dnia wymieniają oni między sobą ogromne ilości informacji.

Swoje konto na Facebooku ma w Polsce już ponad 10 milionów osób, firm i instytucji. - *Nie mogło wśród nich zabraknąć także powiatu oławskiego* - mówi starosta Zdzisław Brezdeń. - *Dołączenie do jednej z największych społeczności internetowych na świecie sprawi, że kontakt między naszym urzędem, mieszkańcami powiatu i turystami, stanie się łatwiejszy. W jednym miejscu będą udostępniane w lekkiej i przejrzystej formie najciekawsze informacje z życia powiatu, powiadomienia o akcjach, aktualności oraz linki do interesujących artykułów.*

Aby znaleźć oławskie Starostwo Powiatowe na Facebooku, wystarczy kliknąć banner na stronie internetowej starostwo.olawa.pl (w lewym panelu) lub skorzystać z wyszukiwarki portalu.

(KAT-WOKL)



Od Cranacha do Picassa

Kolekcja Santander

Wystawa prezentuje ponad 60 dzieł będących znakomitą reprezentacją sztuki europejskiej od średniowiecza do końca XX w.

Od 12 marca do 6 czerwca 2013

Muzeum Narodowe we Wrocławiu

FUNDACION
Banco Santander

WBK | Bank Zachodni WBK

1948
2013
MUZEUM NARODOWE
WE WROCŁAWIU

STAROSTWO POWIATOWE W OŁAWIE

ul. 3 Maja 1
www.starostwo.olawa.pl
www.bip.starostwo.olawa.pl



Kontakt:
tel. 71-301-15-22, fax 71-301-15-62
e-mail: info@starostwo.olawa.pl

Pracujemy w Systemie
Zarządzania Jakością
PN-EN ISO 9001:2009



Strona dofinansowana z budżetu powiatu olawskiego

3 kwietnia w powiecie olawskim rozpoczęła się kwalifikacja wojskowa, która zastępuje powszechny pobór. Potrwa do 24 kwietnia i obejmie łącznie 510 osób. Powiatowa Komisja Lekarska pracuje przy ul. Młyńskiej 12a w Oławie

Do 5 kwietnia przed Powiatową Komisją Lekarską będą stawać osoby z gminy Oława, objęte kwalifikacją wojskową. Od 8 do 11 kwietnia komisja będzie oczekiwać na podlegających kwalifikacji wojskowej mieszkańców miasta i gminy Jelcz-Laskowice, natomiast od 12 do 19 kwietnia - na mieszkańców miasta Oława. 22 kwietnia przyjmowani będą mieszkańcy gminy Domaniów. Kobiety objęte obowiązkiem stawienia się do kwalifikacji wojskowej wezwano na 23 kwietnia.

Kwalifikacja a nie pobór

W 2009 pobór do wojska zastąpiono kwalifikacją wojskową. Odbywa się w podobny sposób jak pobór i ma na celu weryfikację predyspozycji oraz stanu zdrowia psychofizycznego młodych ludzi, czyli sprawdzenia ich przydatności na potrzeby czynnej służby wojskowej. Komisja lekarska określa stan zdrowia i przyznaje kategorię woj-

Kwalifikacja wojskowa 2013

skową. Osoba, która nie chce służyć w armii zawodowej, przenoszona jest do rezerwy. Podlegający kwalifikacji otrzymują wezwanie, które określa miejsce, datę i godzinę stawienia się przed komisją. Nieodebranie wezwania nie zwalnia z obowiązku poddania się kwalifikacji.

Kto musi się stawić do kwalifikacji?

Likwidacja służby zasadniczej nie zniósła obowiązku stawiennictwa obywatela przed konkretnymi organami państwa i oceny jego potencjalnej przydatności do służby wojskowej. Za niestawienie się do kwalifikacji, podobnie jak wcześniej za niestawienie się przed komisją poborową, grozi kara grzywny lub ograniczenia wolności. Osoby, które w przeszłości uchylały się od służby zasadniczej, nie zostały objęte abolicją.

W tym roku obowiązkowi stawienia się do kwalifikacji wojskowej podlegają mężczyźni urodzeni w 1994 roku oraz w latach 1989-1993, którzy w poprzednich latach nie stawiali się do kwalifikacji. Muszą to uczynić także mężczyźni uznani wcześniej



Kwalifikacja wojskowa to jeden z etapów przejścia armii na zawodową

przez komisję za czasowo niezdolnych do służby wojskowej. Dotyczy to również mężczyzn, którzy wystąpili o ponowne ustalenie zdolności do czynnej służby wojskowej - o ile nie zostali wcześniej przeniesieni do rezerwy. Do kwalifikacji mają się też zgłosić kobiety, urodzone w latach 1989-1994, które kończą naukę w szkołach medycznych, weterynaryjnych i na kierunkach psychologicznych. Kwalifikację muszą przejść

także ochotnicy i ochotniczki w wieku od 18 do 24 lat (jeżeli nie posiadają określonej kategorii zdolności do służby).

Procedura łączy się też z badaniami lekarskimi. Po ich przeprowadzeniu Powiatowa Komisja Lekarska orzeka, czy kandydat jest zdolny do służby wojskowej. Każda osoba przebadana przez komisję, otrzymuje odpowiednią kategorię zdrowia. A - oznacza osobę zdolną do służby wojskowej, B - czasową niezdolność,

D - niezdolność podczas pokoju, E - trwałą niezdolność do służby wojskowej, nawet podczas wojny.

Co zabrać na kwalifikację?

Osoby, które po raz pierwszy zostały wezwane do kwalifikacji wojskowej, muszą wziąć ze sobą: dowód osobisty lub inny dokument, potwierdzający tożsamość, dokumentację medyczną (jeżeli taką posiadają), aktualną fo-

Powiatowa Komisja Lekarska

Pracuje w budynku przy ulicy Młyńskiej 12a w Oławie, w godzinach od 8.00 do 14.00, z wyjątkiem dni ustawowo wolnych od pracy. Kontakt - tel./fax.: 71-313-41-48

tografię o wymiarach 3x4 cm (bez nakrycia głowy), a także dokumenty potwierdzające wykształcenie lub zaświadczenie o kontynuacji nauki oraz posiadane kwalifikacje zawodowe. Natomiast osoby, które stają przed komisją po raz kolejny, powinny mieć przy sobie dokumentację medyczną, dowód osobisty lub inny dokument, potwierdzający tożsamość oraz dodatkowo książeczkę wojskową.

Osoby, które z ważnych przyczyn nie mogą stawić się przed komisją w wyznaczonym terminie i miejscu, powinny powiadomić właściwego wójta lub burmistrza nie później niż w dniu, na który wyznaczono termin stawienia się na kwalifikację wojskową. W takiej sytuacji władze samorządowe określą nowy termin. Nieodebranie wezwania nie zwalnia z obowiązku poddania się kwalifikacji.

(WOKL)

Są wolne miejsca w DPS

Jest kilka wolnych miejsc w Domu Pomocy Społecznej w Oławie przy ulicy Lwowskiej 6, dla osób wymagających całodobowej opieki, ze względu na wiek, chorobę lub niepełnosprawność

DPS prowadzony przez Powiat Olawski przeznaczony jest dla osób przewlekle chorych. Osoby kwalifikujące się do zamieszkania, umieszczane są tam na podstawie decyzji, wydanej przez starostę olawskiego. Prawo do ubiegania się o umieszczenie w DPS przysługuje osobie wymagającej całodobowej opieki z powodu wieku, choroby lub niepełnosprawności, niemożęcej samodzielnie funkcjonować w codzien-



W olawskim Domu Pomocy Społecznej są wolne miejsca dla osób potrzebujących stałej opieki

nym życiu, której nie można zapewnić niezbędnej pomocy w formie usług opiekuńczych.

Osoba zainteresowana uzyskaniem skierowania do DPS winna złożyć pisemny wniosek w ośrodku pomocy społecznej, właściwym ze

względem na miejsce zamieszkania lub pobytu. Ośrodek przeprowadzi postępowanie kwalifikacyjne. Za zgodą osoby ubiegającej się lub jej przedstawiciela ustawowego, wniosek może zgłosić inna osoba fizyczna lub prawna, a także powiatowe centrum

pomocy rodzinie lub ośrodek pomocy społecznej.

Ustalony zarządzeniem starosty olawskiego nr 1/2013 z 8 stycznia 2013, opublikowanym w Dzienniku Urzędowym Województwa Dolnośląskiego z 11 stycznia 2013, poz. 195, średni miesięczny koszt utrzymania mieszkańca w Domu Pomocy Społecznej w Oławie w 2013 wynosi **2820,51 zł**.

Dom Pomocy Społecznej w Oławie zaprasza na stronę internetową: www.dpsolawa.win.pl.

Wszelkich informacji odnośnie zasad kierowania i umieszczenia w tej placówce udziela: Dom Pomocy Społecznej, ul. Lwowska 6, 55-200 Oława, tel.: 71-313-01-10, fax: 71-313-01-10 wewn. 22, e-mail: sekretariat@dps.olawa.pl.

(DPS)

Dotacje na usunięcie azbestu

Powiat Olawski przystąpił do realizacji programu usuwania azbestu, na który w tegorocznym budżecie zaplanowano ponad 70.000 złotych. Do 30 kwietnia 2013 potrwa przyjmowanie wniosków o udzielenie dotacji na usuwanie azbestu

Wnioski (na odpowiednich formularzach) należy składać w Biurze Obsługi Klienta Starostwa Powiatowego w Oławie. O datację mogą ubiegać się między innymi: * osoby fizyczne, * wspólnoty mieszkaniowe, * osoby prawne, * podmioty prowadzące działalność gospodarczą, * jednostki będące gminnymi lub powiatowymi osobami prawnymi.

Dotacje udzielane będą w wysokości do 50% kosztów kwalifikowanych brutto, nie więcej niż 20.000 złotych. W przypadku, gdy usuwanie azbestu nie będzie wymagało wykonywania robót budowlanych, w rozumieniu

przepisów ustawy z 7 lipca 1994 „Prawo budowlane” (DzU z 2010, nr 243, poz. 1623), dotacje udzielane będą w wysokości do 25% kosztów kwalifikowanych brutto, nie więcej niż 20.000 złotych.

Na stronie internetowej, w Biuletynie Informacji Publicznej Starostwa Powiatowego w Oławie, w zakładce „Usuwanie azbestu”, zamieszczono uchwałę nr XXIV/166/2012 Rady Powiatu w Oławie z 26 września 2012, w sprawie zasad udzielania dotacji celowych na usuwanie azbestu oraz formularz wniosku o udzielenie dotacji wraz załącznikami.

Uchwała RP określa szczegółowo zasady udzielania dotacji, kryteria wyboru inwestycji do dofinansowania, oraz tryb postępowania przy udzielaniu dotacji i sposób jej rozliczania. Zainteresowanych zapraszamy na stronę internetową starostwa (BIP) oraz do kontaktu z pracownikami Wydziału Ochrony Środowiska, pod numerami telefonów: 71-301-15-72 i 71-301-15-26.

(PE)

w standardzie
profil 5 klasy A
-komorowy VEKA PERFECTLINE
- OKUCIA MAGO MULTITREND
- PODNOŚNIK SKRZYDŁA
- MIKROWENTYLACJA
- ZACZEP ANTYWŁAMANIOWY
- BLOKADA ANTYZATRZASKOWA
- SZARE LUB CZARNE USZCZELKI

Nasze okno  Twój styl

OKNA PCV

PRODUCENT:
P.P.H.U. STYL - PLAST s.j.
Miłoszyce k. Jelcza, ul. Ogrodowa 10
tel. 71-318-47-96, fax 71-318-49-06

GWARANTUJEMY:

- doskonałą jakość naszych okien, popartą długoletnim doświadczeniem
- miłą, fachową obsługę
- atesty i certyfikaty do wglądu w siedzibie firmy

POLECAMY RÓWNIEŻ:

- rolety zewnętrzne
- parapety

www.styl-plast.pl

NOWOŚĆ 6-komorowy profil ALPHALINE 90 (szerokość ramy 90 mm)
Potrójna szyba • Ciepła ramka

SPEED - GAZ
Samochodowe instalacje gazowe
sprzedaż-montaż-serwis

SPEED - SERWIS
- Wymiana opon - Naprawy bieżące

55-200 OŁAWA, ul. 3 Maja 26,
tel. 71-313-34-98, kom. 607-840-962

OKNA PCV
PRODUKCJA - MONTAŻ

RATY PARAPETY * ROLETY

W standardzie:

- zaczepek antywłamaniowy
- szyba termoizolacyjna U-1,1
- blokada antyzatrząskowa
- blokada klamki
- mikrowentylacja
- okucia Winkhaus
- szare uszczelki



Ratowice, ul. Wrocławska 54 (przy kościele), tel./fax: 71 318 91 77, tel. 606 645 107

7 lat na olawskim rynku

OKNA BRAMY
AUTOMATY ROLETY PARAPETY DRZWI
NOWOŚĆ! DOMOFONY I VIDEOFONY

www.omega-phu.pl

OŁAWA, ul. Opolska 7, tel. 71 303 44 12; ul. Chrobrego 23, tel. 71 735 16 84

OGŁOSZENIE

Burmistrz Oławy, działając na podstawie art.35 ust.1 ustawy z dnia 21.08.1997r. o gospodarce nieruchomościami (jednolity tekst Dz. U. z 2010r. Nr 102 poz.651 ze zmianami) informuje, że na tablicy ogłoszeń w siedzibie Urzędu Miejskiego w Oławie, Pl. Zamkowy 15, został wywieszony na okres od 29.03.2013r. do 22.04.2013r. wykaz nieruchomości przeznaczonych do sprzedaży w trybie przetargu ustnego nieograniczonego (dz. nr 37/10, 37/16, 37/19, 37/21, 37/22, 37/23, 37/24 AM-31 w rejonie ul. Ks.Kutrowskiego i Zacisznej), stanowiący załącznik do Zarządzenia Burmistrza Miasta Oława nr 34/0050/2013 z dnia 29.03.2013r. Osoby, którym przysługuje pierwszeństwo w nabyciu nieruchomości na podstawie art.34.ust.1 pkt 1 i 2 wyżej cytowanej ustawy o gospodarce nieruchomościami, mogą składać wnioski o jej nabycie w terminie 6 tygodni od dnia wywieszenia wykazu.

Franciszek Październik - burmistrz Oławy

OKNA PVC
www.polokno.pl

greenline SYSTEMY BEZOŁOWIOWE 5-KOMOROWE

Ratowice k. Jelcza-Laskowice
ul. Odrzańska 42
tel. 71 318 91 84, tel./fax 71 31891 37
e-mail: biuro@polokno.pl

NIE DAJ SIĘ WYŁĄCZYĆ!

Kup dekodery **DVB-T** do odbioru **bezpłatnej** naziemnej telewizji cyfrowej.

 TELEWIZJA INTERNET TELEFON

 USB

T-HD 1000

DVB-T **DOLBY DIGITAL** **HD** **EPG** **HDMI**

Dodatkowe kanały kodowane w prezencie.

„Dodatkowe kanały kodowane w prezencie” oznacza bezpłatny dostęp na czas oznaczony do kanałów kodowanych Pakietu Ekstra w promocji płatnej usługi TV Mobilna. Szczegóły w „Promocyjnych warunkach aktywacji TV Mobilna” dostępnych na www.cyfrowypolsat.pl lub u Sprzedawców. Usługa TV Mobilna jest ograniczona terytorialnie do miejsc objętych zasięgiem sygnału. Cyfrowy Polsat nie ponosi odpowiedzialności za zasięg i jakość odbioru kanałów ogólnodostępnych w bezpłatnej naziemnej telewizji cyfrowej. Dolby i symbol podwójnego D są zarejestrowanymi znakami towarowymi Dolby Laboratories. DVB and DVB logos are trademarks of the DVB Project.

 www.cyfrowypolsat.pl

Autoryzowane Punkty Sprzedaży Cyfrowego Polsatu

Oława, ul. Krótka 1, tel. 71 303 29 66

Jelcz-Laskowice, ul. Chabrowa 14, tel. 71 318 36 08

informacje

Biuletyn Informacji Publicznej
http://www.um.jelcz-laskowice.finn.pl/

URZĄD MIASTA I GMINY
JELCZ-LASKOWICE



strona dofinansowana
z budżetu miasta i gminy
Jelcz-Laskowice

W INTERNECIE:
www.jelcz-laskowice.pl
poczta elektroniczna:
um.info@jelcz-laskowice.pl

Monografia Jelcza-Laskowice (5)

Tekst poświęcony dziejom powstania pałacu w Jelczu-Laskowicach, obecnego Urzędu Miasta i Gminy J-L, jest piątym z cyklu sześciu artykułów, poświęconych rodzinie von Saurma. Szersze opracowanie znajdzie się w planowanej publikacji, której wydanie przewiduje się pod koniec bieżącego roku

Płyta epitafijna hrabiego Maximiliana von Saurma z dawnej kaplicy pałacowej w Laskowicach



Elżbieta Malita

W 1866 roku pan na Laskowicach hrabia Moritz von Saurma oplakuje śmierć pierwszoroźnego syna Maximiliana. Symbolicznym hołdem dla jego bohaterskiej śmierci na polu bitwy pod Custozzą, w ramach wojny austriacko-pruskiej, jest wzniesiony krucyfiks, zamykający oś alei bukowej i wmurowana płyta epitafijna w dawnej kaplicy pałacowej.

Drugi z synów Moritza - Jaroslav, wybrał karierę duchownego i zrezygnował z przywileju dziedziczenia majątku rodzinnego. W zaistniałej sytuacji hrabia przepisał majątek swojemu trzeciemu synowi, Johannesowi Fridrichowi.

Zanim jednak hrabia Moritz oddał swój majątek w ręce syna, podjął działania usprawniające pracę swego browaru. W tym celu wybudował dwie piwnice: w jednej miano magazynować lód, a w drugiej piwo. Obydwa pomieszczenia były zlokalizowane niedaleko budynku browaru Saurmy, który znajdował się w miejscu dzisiejszego Miejsko-Gminnego Ośrodka Pomocy Społecznej, przy ulicy Witosa. Niedawno, po wielu latach zapomnienia podczas prac porządkowych na terenie przypałacowego parku dokonano przypadkowego odkrycia jednej z piwnic („Tajemnicze podziemia”, „GP-WO” nr 48/2011).

Od 1864 roku hrabia Moritz planował poszerzenie pałacu. By wyrazić swoje życzenia w sprawie przeprowadzonych zmian, sporządził własnoręcznie dokument o idei, która ma przyświecać architektowi przy planowaniu nowej koncepcji. W swoich

wytycznych hrabia odwołał się do francuskich traktatów architektonicznych. Czerpiąc z nich podkreśla, że w nowym projekcie mają dominować trzy czynniki: *Dauerhaftigkeit* (trwałość), *Bequemlichkeit* (wygoda) oraz *Schön* (piękno). Hrabia przytacza też pojęcie *convenance* tzn. *przystosowanie wielkości i wspaniałości budowli do stanu, znaczenia i pozycji właściciela, którego obowiązywało: jeśli był człowiekiem znacznym i bogatym, wzniesienie sobie odpowiednio okazałej siedziby, podobnie jak obowiązywało go staranie się o urząd, prowadzenie oficjalnego trybu życia itp.* Reguły te były nie tylko wynikiem pojęć i gustów artystycznych, lecz także istniejącego porządku społecznego i poglądów oraz stylu życia.

Funkcje, które sprawował hrabia Saurma jako szambelan królewski, a także jako osoba prowadząca działalność charytatywną, członek licznych stowarzyszeń, zobowiązywały - wedle wyżej wyjaśnionego pojęcia - wnieść odpowiednio okazały pałac, który będzie reprezentował rangę polityczną, społeczną i gust artystyczny.

Hrabia, podobnie jak jego ojciec, podjął liczne korespondencje z majstrami i firmami budowlanymi. Wskazują na to dokumenty archiwalne, będące niegdyś własnością rodziny, teraz przechowywane przez Archiwum Państwowe we Wrocławiu.

Pisano do siebie w różnych sprawach: w celu podjęcia współpracy, reklamy swoich produktów, uzgodnienia szczegółów zamówienia, czy wyznaczeniu terminu wysyłki. Część dokumentów stanowi

pokaźne źródło ikonograficzne, ukazujące propozycje planów poszerzenia pałacu - szkice elewacji, rzuty poziome oraz projekty niektórych elementów wyposażenia.

Hrabia korespondował między innymi ze znanym architektem Carlem Lüdecke, autorem neogotyckiego gmachu Nowej Giełdy przy ul. Krupniczej we Wrocławiu. Artysta w jednym ze swoich listów do hrabiego von Saurma przesłał swoją propozycję planu przebudowy pałacu. Być może projekty Lüdeckego znajdują się do dziś w zbiorach archiwalnych, ale tego się już nie dowiemy. Przyczyną jest brak sygnatur na dokumentach projektowych, co uniemożliwia jednoznaczne przypisanie autorstwa.

Z listów dowiadujemy się, że zrealizowano projekt Carla Lüdeckego na wolno stojącej kaplicy w parku laskowickim. Miała ona niegdyś zamykać oś alei grabowej. Jej realizację w stylu neogotyckim potwierdził sam hrabia.

Mistrzem murarskim, odpowiedzialnym za przebieg prac budowlanych i realizację projektu nieznanego architekta, był Dewerny z Olawy.

W jaki sposób zmodernizowano XVIII-wieczny pałac klasycystyczny w 1869 roku? Zyskano nową przestrzeń mieszkalną poprzez poszerzenie ćwierćkolistych łączników między skrzydłem głównym a pawilonami bocznymi. Nie wielką pozostałość po łącznikach można dostrzec w części północno-wschodniej pałacu, gdzie ściana zatacza niewielki łuk, ograniczony przez wieżę frontową pałacu.

Na duże przeobrażenie pałacu wskazuje zachowana do dziś arkadowa loggia. Jej relikty widoczne są w pół-

nocnej elewacji, przy dawnej kaplicy pałacowej. Obecnie z zewnątrz jej nie zobaczymy, ponieważ taras został zatynkowany na potrzeby adaptacji wnętrza, dla Urzędu Miasta i Gminy. Taras arkadowy jest jedynie widoczny od wewnątrz, a dokładniej - na pierwszym piętrze w północnej części pałacu. Nieznany architekt spiął pałac bocznymi łącznikami o otwartych tarasach arkadowych na pierwszym piętrze z pawilonami. Dziś możemy jedynie snuć domysły, jak wyglądała siedziba laskowicka z 1869 roku, gdyż dzisiejszy wygląd pałacu jest wynikiem kolejnej, ostatniej przebudowy.

Skąd pewność, że zachowana partia elewacji północnej to pozostały fragment po przebudowie dokonanej przed 1869? Wskazują na to dwa czynniki. Po pierwsze, nad drzwiami w partii portalu widnieje herb Saurmów, na tle krzyża maltańskiego z datą MDCCCLXIX (1869). Jest to dosyć wątpliwy argument, bo herb z datą jest wyraźnie wtórnie wpasowany w portal. Po drugie, elewacja ta wyraźnie różni się stylem od reszty pałacu. Wówczas anonimowy architekt zastosował styl neorenesansu włoskiego, tymczasem reszta pałacu prezentuje również styl neorenesansu, ale mający swoje źródła inspiracji w sztuce niderlandzkiej.

Szóstą część, zamykającą cykl, jest poświęcona ostatniej przebudowie laskowickiego pałacu, w 1886 roku.

ELŻBIETA MALITA

DYŻURY BURMISTRZA

Burmistrz **Kazimierz Putyra** lub jego zastępcy **Aleksander Mitek** i **Piotr Stajszczyk** przyjmują interesantów z gminy Jelcz-Laskowice w ramach skarg i wniosków, po wcześniejszym umówieniu i ustaleniu godziny w sekretariacie UM i G J-L, ul. Witosa 24, tel. 71-381-71-00:
- we wtorki: od godz. 15.30 do 16.30
- w piątki: od godz. 8.00 do 9.00

DYŻURY RADNYCH

Przewodniczący Rady Miejskiej **Henryk Koch** lub wiceprzewodniczący **Stanisław Łukasik** i **Tadeusz Babski**, przyjmują interesantów w sprawie skarg i wniosków - w każdy czwartek od godz. 16.30 do 17.30, w siedzibie Urzędu Miasta i Gminy Jelcz-Laskowice, przy ul. W. Witosa 24, pok. 22.

Dyżury rzecznika konsumentów

Mieszkańcy Jelcza-Laskowice mogą zgłaszać się do Powiatowego Rzecznika Konsumentów, w każdy pierwszy i trzeci wtorek miesiąca w siedzibie Powiatowego Urzędu Pracy w Jelczu-Laskowicach, przy ul. Witosa 46 w godzinach od 8.15 do 15.00
tel.: 71-318-43-76



BURMISTRZ MIASTA I GMINY JELCZ-LASKOWICE INFORMUJE:

JEŚLI CHCESZ BEZPŁATNIE OTRZYMYWAĆ
SMS-y Z INFORMACJAMI O:

- zagrożeniach takich jak: wichury, gwałtowne burze, powódzie, katastrofy
- awariach: prądu, gazu, wody
- imprezach kulturalnych i sportowych
- bezpłatnych badaniach lekarskich i programach zdrowotnych
- edukacji szkolnej i przedszkolnej

ZAREJESTRUJ SIĘ!!!
WYŚLIJ SMS* O TREŚCI

Tak.doa03

NA NUMER 661 000 112

www.SISMS.pl

Burmistrz Miasta i Gminy
Jelcz-Laskowice
Kazimierz Putyra

INFORMACJA I BEZPIECZEŃSTWO



Najlepsze miejsce pracy 2013

JELCZ-LASKOWICE

Konkurs

Ten tytuł uzyskała i zajęła pierwsze miejsce w ogólnopolskim rankingu firm zatrudniających powyżej 500 osób - jelczańska fabryka „Elica Group Polska”

Już po raz piąty Instytut Great Place to Work ogłosił listę „Najlepszych miejsc pracy w Polsce”. Tym razem wyróżniono 16 firm, w trzech kategoriach: dużych, zatrudniających powyżej 500 osób, średnich, gdzie pracuje do 500 osób oraz małych, gdzie liczba pracowników sięga 50. Łącznie przebadano i oceniono 50 firm w kraju. Na podstawie ankiet pracowników oraz audytów kultury i praktyk HR,

3 tysiące

- tyle osób pracuje w grupie „Elica”



Polska fabryka „Elica Group” otrzymała tytuł „Najlepszego miejsca pracy roku 2013”. Na fot. kadra zarządzająca firmą, na gali finałowej

wyróżniono przedsiębiorstwa, które potrafią tworzyć przyjazne miejsca pracy i klimat wzajemnego zaufania. Uroczyste wręczenie nagród odbyło się 20 marca, w siedzibie Giełdy Papierów Wartościowych w Warszawie.

- Pierwsze miejsce, zajęte przez „Elica Group Polska”, jako najlepszego środowiska pracy w Polsce, jest dla nas olbrzymią satysfakcją i napędza dumą - mówi Emilio Zampetti,

dyrektor HR grupy „Elica”. - Ta nagroda stanowi ogromne osiągnięcie, zwłaszcza że „Elica” istnieje w Polsce od roku 2005, a więc stosunkowo krótko. To zasługa pracy całego zespołu, a w szczególności polskich współpracowników. Pierwsze miejsce potwierdza, że nasz model zarządzania zasobami ludzkimi jest dobrą praktyką na poziomie międzynarodowym. Naszym celem jest osiągnięcie tych

samych rezultatów również poza Europą.

Firma „Elica” po raz pierwszy wzięła udział w badaniach na najlepsze miejsce pracy w roku 2012. Wtedy zajęła czwarte miejsce. Grupa ma zakłady produkcyjne w dziewięciu krajach, na całym świecie, łącznie zatrudnia około 3 tys. osób. Specjalizuje się w produkcji okapów kuchennych i silników elektrycznych.

(WK)

„Orleńta” zapraszają

OŁAWA

„Otwarte drzwi” dla rodziców

W czwartek 11 kwietnia można zwiedzić szkołę i zapoznać się z ofertą edukacyjną Gimnazjum nr 2 im. Orleńta Lwowskich

Niedawno odwiedzali szkołę uczniowie klas szóstych z oławskich szkół podstawowych (SP nr 1, 4 i 8). Teraz taką możliwość będą mieli rodzice i opiekunowie dzieci. Od godz. 16.30 do 18.00 będzie możliwość zapoznania się z tą szkołą, kadrami pedagogicznymi i wyposażeniem pracowni.

Dysponuje ona gabinetami wyposażonymi w stanowiska komputerowe, sprzęt audiowizualny wraz z projektorami multimedialnymi oraz mikroskop, sprzężony z kamerą i komputerem. Są dwie pracownie komputerowe oraz Szkolne Centrum Informacji Multimedialnej, wyposażone w osiem stanowisk komputerowych z dostępem do internetu. Uczniowie mogą korzystać z drukarki, skanera i kserokopiarki.

Tradycją szkoły są liczne imprezy o charakterze edukacyjnym, kulturalnym i turystycznym. Uczniowie biorą udział w projektach: „Zielony las”, „Trzymaj formę” oraz „Szkolne i przedszkolne projekty recyklingowe”.

Dbając o bezpieczeństwo uczniów, Gimnazjum nr 2 współpracuje z policją i Strażą Miejską. Prowadzony jest monitoring, obejmujący całą szkołę. Budynek jest zabezpieczony przez firmę ochroniarską. Realizuje się program „Bezpieczna szkoła”.

W roku szkolnym 2013/14 będą utworzone klasy z rozszerzonym programem zajęć z wychowania fizycznego w zakresie gier zespołowych, z nastawieniem głównie na piłkę siatkową chłopców i dziewcząt.

Więcej informacji na temat działalności Gimnazjum nr 2 będzie można otrzymać podczas odwiedzin szkoły.

(POL)

Wygraj plac dzieciom



JELCZ-LASKOWICE

Dla najmłodszych

„Zagłosuj na Swoje Miasto” i wybierz lokalizację na bezpieczny i nowoczesny plac zabaw. Rusza czwarta edycja ogólnopolskiego plebiscytu, organizowanego przed Fundacją Muszkietierów

Mieszkańcy 171 miejscowości, w których działają sklepy Intermarché i Bricomarché, wybiorą dwie lokalizacje nowego placu zabaw. Głosowa-

nie rozpocznie się 8 kwietnia, a zakończy 27 maja. Wyniki będą ogłoszone w tym dniu, na stronie www.placzabaw.muszkietierowie.pl.

W plebiscybie bierze udział miasto Jelcz-Laskowice. Wszystkich, którzy chcieliby zobaczyć nowy plac zabaw właśnie tam, zachęcamy do wysyłania esemesa o treści PLAC.49, pod numer 7155. Koszt to złotówka + VAT. Dwom miejscowościom, które otrzymają najwięcej głosów, Fundacja Muszkietierów ufunduje nowoczesne, kolorowe i bezpieczne miejsce dla dzieci, warte blisko 30 tys. złotych.

- Cieszymy się, że możemy wspierać społeczność lokalną i odpowiadać na potrzeby mieszkańców, także tych najmłodszych - mówi Eliza Orepiuk-Szymura, kierownik Dyrekcji Komunikacji i Informacji. - Stworzyliśmy akcję „Plac zabaw - Muszkietierowie” oraz konkurs „Zagłosuj na Swoje Miasto” i od kilku lat, stawiamy w całej Polsce kolorowe, zaopatrzone w profesjonalny sprzęt, place zabaw. Zachęcamy mieszkańców Jelcza-Laskowic, by przyłączyli się do zabawy i oddawali głosy na swoje miasto.

(KT)

GRUPA AZOTY **Zaopatrzenie Rolnictwa Andrzej Termena**

SPRZEDAŻ NAWOZÓW wieloskładnikowych PROMOCJA

Rodzaj	BB/tona	a50+pal/tona
POLIFOSKA 21	1150 zł	1165 zł

oraz inne POLIFOSKI i AZOTY

SPRZEDAŻ HURTOWA: 601 379 171

Oddział Śleszów
Czynne 8-16, sb. 8-14
Tel. 71 311 48 82

Oddział Minkowice Oławskie
ul. Kościuszki 87
Czynne: 8-16, sb. 8-14
Tel. 71 318 66 26

psb **MRÓWKA**

Oddział Jelcz-Laskowice
PSB Mrówka,
ul. Belgijska 7
czynne 7-20, sb. 8-16
Tel. 71 318 80 49





Danuta Sokołowska uważa, że imię przede wszystkim nie powinno krzywdzić dziecka

Imię nie powinno krzywdzić dziecka

OŁAWA

Standardowe czy nietypowe?

Julia, Hania, Jakub, Kacper, Nico, Serena, Xavier lub Kali - tak nazywają swoje dzieci rodzice z powiatu oławskiego.

Jeżeli wejdzie w życie nowelizacja ustawy o nadawaniu imion, którą szykuje rząd, będzie o wiele mniej reguł, obowiązujących przy rejestracji dziecka w USC. Przeciwna temu jest Danuta Sokołowska, zastępca kierownika oławskiego Urzędu Stanu Cywilnego

W zmienionej ustawie rodzice będą mogli nadawać swoim pociechom imiona zdrobniałe i bezpłciowe. Jeśli nowelizacja zostanie zatwierdzona przez Sejm, wówczas będzie można nazwać córkę, nie jak dotychczas Katarzyna, lecz Kasia albo Fifi, bez względu na płeć dziecka. Na razie jest tak, że kierownik USC przyjmuje oświadczenie o wyborze imienia lub imion dla dziecka, jednak nie może być ich więcej niż dwa. Dokładne wymagania określa ustawa, w której czytamy, że imię nie może być ośmieszające, musi określać płeć dziecka i nie może być w formie zdrobniałej. Nie mogą to być także rzeczowniki lub słowa, określające zjawiska przyrody i nazwy geograficzne. Ostateczna decyzja o za-

rejestracji imienia zależy jednak od kierownika USC.

Konserwatywni

Danuta Sokołowska mówi, że oławski urząd jest jednym z bardziej konserwatywnych. Jednak ona, od 1996 roku, nie wydała ani jednej decyzji odmownej. - *Jeżeli imię jest nietypowe, lub po prostu dziwne, zawsze rozmawiamy z rodzicami i staramy się wyperswadować im ten pomysł - mówi Danuta Sokołowska. - Najczęściej nam się to udaje. Jeżeli ktoś się upiera, to powtarzam, żeby myśleli o swoim dziecku. Przecież czasami, nadając mu imię, można je skrzywdzić. Takie argumenty trafiają do rodziców. Ludzie są na ogół rozsądni. Uważam,*

że imiona powinny być typowe, dlatego zmiana ustawy nie jest dobrym pomysłem. Imię to podstawa, towarzysząca dziecku przez całe życie. Na pewno nie można się sugerować modą.

Wyrozumiali

W obecnym nazewnictwie są pewne zasady, np. żeńskie imiona najczęściej kończą się samogłoską, a męskie spółgłoską. Jeżeli wejdą zmiany, już nie będzie żadnych reguł. Zastępca kierownika USC dodaje, że jest duża moda na pewne imiona. W 2012 i w obecnym królują Julia, Hania, Natalia, Zuzia i Maja oraz Szymon, Jakub, Filip i Kacper. W oławskim USC zarejestrowani są także: Nico, Kali, Xavier, Viviana i Victoria. Było również

imię, które przetłumaczone na język polski oznaczało czarownicę. - *Jeżeli rodzice potrafią dobrze uzasadnić swój oryginalny pomysł, nie robimy problemu - wyjaśnia Danuta Sokołowska. - Najczęściej mówią, że imię jest obcojęzyczne, ponieważ mają rodzinę lub są w inny sposób związani z jakimś krajem. Zdarza się tak, że po prostu mieszkają za granicą, a tam takie imię jest popularne.*

Czym się kierują Polacy, nadając dzieciom wymyślone imiona? Danuta Sokołowska uważa, że chcą się odnaleźć w środowisku, aby ich dziecko czymś się wyróżniało i było wyjątkowe.

MALWINA GADAWA
mgadawa@gazeta.olawa.pl

Skąd są dzieci zarejestrowane w oławskim USC

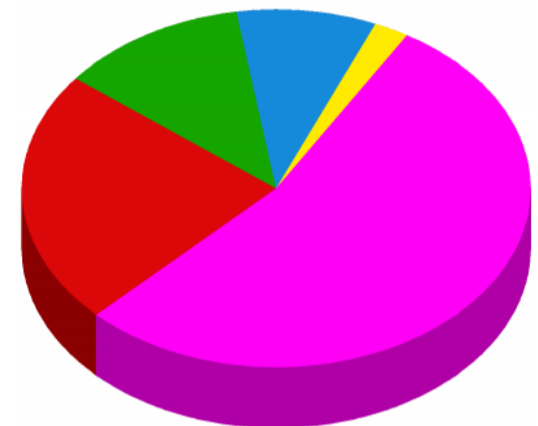

Ilość dziewczynek i chłopców zarejestrowanych w 2011 i 2012 roku

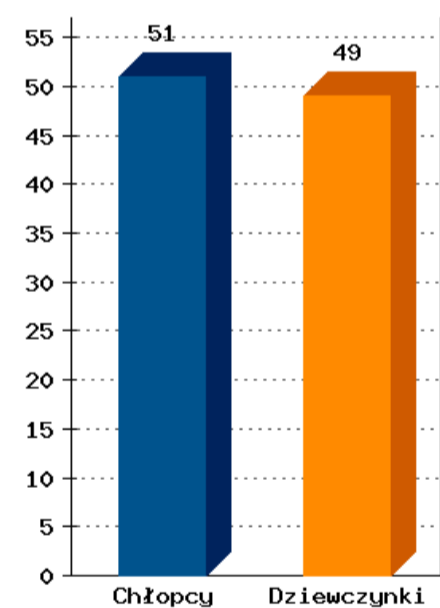

Uczniowie szukali sposobu, jak radzić sobie z kryzysem

OŁAWA

Dla gimnazjalistów

Uczniowie Zespołu Szkół Ponadgimnazjalnych nr 2 im. Zjednoczonej Europy przygotowali dla swoich młodszych kolegów warsztaty z przedsiębiorczości

Organizatorem zajęć pt. „Metoda na kryzys”, odbywających się 7 marca, byli uczniowie klasy II d Technikum Ekonomicznego: Mag-

Szukali metody na kryzys

dalena Jędrzejowska, Paulina Witkowska, Natalia Bazan, Agnieszka Bąkowska i Erwin Sawicki.

Pomysłodawcą i merytorycznym opiekunem warsztatów była Krystyna Kołodziej - nauczycielka przedmiotów ekonomicznych i przedsiębiorczości w ZSP nr 2. W zajęciach wzięli udział uczniowie drugich klas Gimnazjum nr 3, z opiekunem Katarzyną Żarnecką oraz Małgorzatą Łagowską, naczelnikiem

Wydziału Oświaty Kultury, Sportu i Zdrowia w Starostwie Powiatowym.

Celem zajęć było rozbudzenie kreatywności wśród młodzieży oraz pogłębienie wiedzy ekonomicznej. Podczas warsztatów uczniowie wyjaśniali znaczenie słowa „kryzys” oraz rozpoznawali jego symptomy i skutki. Szukali sposobów radzenia sobie z tym. Przeprowadzono ćwiczenia analizy zagrożeń i odpowiedniego reagowa-

nia, doskonaląc umiejętność obserwacji zjawisk, zachodzących w gospodarce. Rozwijano zdolności myślenia analitycznego i syntetycznego, planowania oraz realizacji przedsięwzięć, twórczego rozwiązywania problemów, formy pracy zespołowej.

Efektom pracy uczniów było wykreowanie symbolicznej „postaci kryzysu” oraz także „rycerza-bojownika”, do walki z tym problemem.

(MAG)

LISTY, OPINIE, POLEMIKI

OPINIE PREZENTOWANE W TEJ
RUBRYCE NIE ZAWSZE SĄ ZGODNE
Z POGŁĄDAMI REDAKCJI

Wszyscy wiemy, co to jest ból. Najgorszy jest ten przewlekły, który dokucza i komplikuje życie, zwłaszcza osobom starszym

Szczególnie dokuczliwe są bóle kręgosłupa, szyi, nóg, barku, często głowy. Walczymy z tym na różne sposoby, najczęściej tabletką, wierząc, że ona uśmierzy ból. Pigułki pomagają jednak na krótko, a stosowanie w większej ilości, szkodzą na wątrobę, żołądek lub nawet na serce.

Z myślą o zmniejszeniu lub całkowitym wyeliminowaniu tabletek przeciwbólowych zorganizowano ogólnopolską akcję „Na zdrowie”. W jej ramach całkowicie bezpłatnie walczy się z bólem poprzez

Pokonać ból

leżakowanie pacjenta na specjalnych materacach, z pulsującą aparaturą, mającą na celu zlikwidowanie bólu poprzez lepsze samopoczucie pacjenta.

Jeden z punktów tej akcji zorganizowano w Jelczu-Laskowicach, w sąsiedztwie biblioteki miejskiej. Bezpłatne zabiegi prowadzą doświadczone rehabilitantki - Karolina Biernacik i Olimpia Gabor. Sympatyczne panie są fachowo przygotowane do obsługi urzędów oraz kontaktów z pacjentami. W czasie trwania zabiegu prowadzą fachowe wykłady o przyczynach powstawania bólu i skutecznej walce z tym dokuczliwym zjawiskiem.

Obie panie rehabilitantki serdecznie zapraszają miesz-

kańców J-L, zwłaszcza tych, którym dokucza przewlekły ból. Zabieg trwa jedną godzinę, przez sześć kolejnych dni.

Z pobieżnych rozmów z pacjentami i moich osobistych obserwacji wynika, że nastąpiła u leczonych wyraźna poprawa. Ból zanika lub radykalnie się zmniejsza, a pacjent czuje się lepiej i jest wyraźnie zrelaksowany.

Jelczański punkt walki z bólem przyjmuje dziennie po 36 pacjentów, w godzinach od 10.30 do 16.30 pacjenci mogą zapisywać się telefonicznie, korzystając z numeru 663-336-763.

MICHAŁ SZCZUPAK
Jelcz-Laskowice

„ZACZAROWANA KOŁOMOTYWA”

(na motywach bajki Michaela Ende pt. „Kubuś Gucik i Maszynista Łukasz”)

Twórcy niezwykłego przedstawienia „Piotruś Pan i Piraci” - Wrocławski Teatr Dla Dzieci/Teatr Klinika Lalek zaprasza Tym razem w bajkową podróż pojechaliśmy w niezwykłej Kolomotywie....



17.04.2013r.
godz. 17.00
sala widowiskowa
Ośrodka Kultury w Olawie

Bilety: 20 zł
do nabycia w biurach
OK i online
www.kultura.olawa.pl



AGENCJA UBEZPIECZEŃ Z DWORCA PKS PRZENIESIONA

DO BUDYNKU BIURA PODRÓŻY

GWARANTUJEMY NAJNIŻSZE CENY
POMAGAMY W ZGŁASZANIU SZKÓD
ZAPEWNIAMY KOMPLEKSOWĄ OBSŁUGĘ.

Tel. 71 313 79 07
513 844 998
603 482 487

Sprawdź
składkę!



Kieruj się gwarancją
najniższej ceny

MEGATRANS TRANSPORT • SPEDYCJA

F.U.T. Dawid Kostrzycki

55-200 Olawa
ul. Brzeska 26 M10

Specjalizujemy się w drogowym transporcie krajowym i międzynarodowym realizując przewozy ładunków: od 3,5 do 24 t.

Do Państwa dyspozycji w transporcie drogowym oferujemy środki transportowe dostępne w naszej firmie w postaci ciągników siodłowych z naczepami: STANDARDOWE, MEGA, NISKIE PODWOZIE, PLATFORMY, CEMENTONACZEPY, WYWROTKI

Po złożeniu zlecenia w naszej firmie zapewniamy szybki termin realizacji i 100% zadowolenia z świadczonych przez nas usług

kom. 502 397 625
kom. 516 195 364



e-mail: dawidkostrzycki@vp.pl

KURSY

ZAKŁAD DOSKONALENIA
ZAWODOWEGO



1. Wózek widłowy
2. Komputerowy - nabór
3. Prawo jazdy kat. B
4. BHP i inne
5. Piec i palacz c.o.
6. Pedagogiczny
7. Kasy fiskalne, minimum sanitarne - nabór
8. Przewóz materiałów niebezpiecznych ADR
9. Udzielania pierwszej pomocy
10. Kurs kwalifikacyjny na tytuł robotnika wykwalifikowanego lub mistrza w zawodzie handlowiec, kucharz i inne

OLAWA, ul. 1 Maja 44, tel. 71 313 25 99

KURS ZAWÓD



www.szoleniakursy.com

- kierowca wózków jezdniowych (certyfikat angielski i niemiecki)
- obsługa suwnic, wciągników żurawi (HDS)
- elektroenergetyczne SEP (1,2,3)
- spawalnicze - podnoszenie kwalifikacji
- podesty ruchome przejezdne
- kosy i piły spalinowe
- BHP, inne na zlecenie również w zakładzie pracy

tel. 71-313-21-21
tel./fax 71-393-10-08
kom. 691-716-663
kom. 691-716-555

PRODUCENT mebli kuchennych

klasyczne i nowoczesne



tel. 0512-300-523

e-mail: biuro@strzelinskakuchnia.pl

Strzelin - (naprzeciw byłej mleczarni)

ul. Borowska - Zaulek 7

OFERUJEMY

- Meble kuchenne na wymiar
- Szafy z drzwiami przesuwymi
- Sprzęt AGD do zabudowy



WWW.STRZELINSKAKUCHNIA.PL

PROJEKTUJEMY
KOMPUTEROWO

Budomet-okna

www.budomet.pl
Olawa ul. Opolska 7, tel. 71 313 21 34, fax 71 318 76 93

OKNA

BEZOŁOWIOWE
5 komorowe pcv

szyby dwukomorowe

U=0,7 W/m²

ALUMINIUM

- FASADY
- OGRODY ZIMOWE
- DRZWI
- wahadłowe
- automatyczne
- składane

KONSTRUKCJE
NIETYPOWE

BRAMY

GARAŻOWE, PRZEMYSŁOWE
- segmentowe, uchylne
- automatyka

ROLETY, PARAPETY
MARKIZY, DRZWI

ogrodzenia

OGŁOSZENIE

Burmistrz Olawy, działając na podstawie art.35 ust.1 ustawy z dnia 21.08.1997r. o gospodarce nieruchomościami (jednolity tekst Dz. U. z 2010r. Nr 102 poz.651 ze zmianami) informuje, że na tablicy ogłoszeń w siedzibie Urzędu Miejskiego w Olawie, pl. Zamkowy 15, został wywieszony na okres od 29.03.2013r. do 22.04.2013r. wykaz nieruchomości przeznaczonych do sprzedaży w trybie przetargu ustnego nieograniczonego (dz. nr 37/10, 37/16, 37/19, 37/21, 37/22, 37/23, 37/24 AM-31 w rejonie ul. Ks. Kutrowskiego i Zacisznej), stanowiący załącznik do Zarządzenia Burmistrza Miasta Olawa nr 34/0050/2013 z dnia 29.03.2013r.

Osoby, którym przysługuje pierwszeństwo w nabyciu nieruchomości na podstawie art.34.ust.1 pkt 1 i 2 wyżej cytowanej ustawy o gospodarce nieruchomościami, mogą składać wnioski o jej nabycie w terminie 6 tygodni od dnia wywieszenia wykazu.

Franciszek Październik - burmistrz Olawy

NOWE CENTRUM CHIŃSKIE

ODZIEŻ DLA KAŻDEGO

OBUWIE, BIELIZNA, KOSMETYKI
ZABAWKI, GALANTERIA

DUŻE ROZMIARY

Oława
Młyńska 10

pon-pt 9-19

sob 10-18

niedz 11-16

WILLING
CENTRUM CHIŃSKIE
- AGD -
- OBUWIE -
- ODZIEŻ -
- ZABAWKI -
- TEKSTYLIA -



REKLAMA

OGŁOSZENIE WÓJTA GMINY OŁAWA

o wyłożeniu do publicznego wglądu projektów zmian Studium uwarunkowań i kierunków zagospodarowania przestrzennego Gminy Oława

Na podstawie art. 11 pkt. 10 ustawy z dnia 27 marca 2003 r. o planowaniu i zagospodarowaniu przestrzennym (tekst jednolity, Dz. U. z 2012 r. poz. 647), zgodnie z art. 30, 39 i 54 ust. 2 ustawy z dnia 3 października 2008 r. o udostępnianiu informacji o środowisku i jego ochronie, udziale społeczeństwa w ochronie środowiska oraz ocenach oddziaływania na środowisko (Dz. U. Nr 199, poz. 1227 z późn. zm.) zawiadamiam o wyłożeniu do publicznego wglądu projektów:

1. Zmiany studium uwarunkowań i kierunków zagospodarowania przestrzennego Gminy Oława (obejmującego teren dz. nr 1425/2 i 1424 w obrębie wsi Bystrzyca w gminie Oława),
2. Zmiany studium uwarunkowań i kierunków zagospodarowania przestrzennego Gminy Oława (obejmującego teren dz. nr 343/1, 343/2, 342/3, 344/1, 344/2, 218/4 w obrębie wsi Bystrzyca w gminie Oława),
3. Zmiany studium uwarunkowań i kierunków zagospodarowania przestrzennego Gminy Oława (obejmującego teren dz. nr 159/2 w obrębie wsi Owczary w gminie Oława),
4. Zmiany studium uwarunkowań i kierunków zagospodarowania przestrzennego Gminy Oława (obejmującego teren obrębu wsi Siedlce i Zakrzów w gminie Oława).

Projekty ww. zmian Studium wraz z prognozami oddziaływania na środowisko zostaną wyłożone do publicznego wglądu w dniach od 11 kwietnia 2013 r. do 15 maja 2013 r. w siedzibie Urzędu Gminy Oława, pl. M.J. Piłsudskiego 28, 55-200 Oława, w sali konferencyjnej pok. nr 10 w godzinach pracy Urzędu oraz na stronie internetowej Urzędu Gminy Oława pod adresem: <http://bip.gminaolawa.pl/>.

Dyskusja publiczna nad przyjętymi w projektach zmian Studium rozwiązaniami odbędzie się w dniu 14 maja 2013 r. w siedzibie Urzędu Gminy Oława, pl. M.J. Piłsudskiego 28, 55-200 Oława, w sali konferencyjnej o godzinie:

1. 9.00 dla zmiany studium uwarunkowań i kierunków zagospodarowania przestrzennego Gminy Oława (obejmującego teren dz. nr 1425/2 i 1424 w obrębie wsi Bystrzyca w gminie Oława),
2. 10.00 dla zmiany studium uwarunkowań i kierunków zagospodarowania przestrzennego Gminy Oława (obejmującego teren dz. nr 343/1, 343/2, 342/3, 344/1, 344/2, 218/4 w obrębie wsi Bystrzyca w gminie Oława),
3. 11.00 dla zmiany studium uwarunkowań i kierunków zagospodarowania przestrzennego Gminy Oława (obejmującego teren dz. nr 159/2 w obrębie wsi Owczary w gminie Oława),
4. 12.00 dla zmiany studium uwarunkowań i kierunków zagospodarowania przestrzennego Gminy Oława (obejmującego teren obrębu wsi Siedlce i Zakrzów w gminie Oława).

Zgodnie z art. 11 pkt 11 ustawy o planowaniu i zagospodarowaniu przestrzennym (tekst jednolity: Dz. U. z 2012 r. poz. 647), każdy, kto kwestionuje ustalenia przyjęte w projektach zmiany studium, może wnieść uwagi. Uwagi należy składać na piśmie do Wójta Gminy Oława na adres: Urząd Gminy Oława, pl. M.J. Piłsudskiego 28, 55-200 Oława, z podaniem imienia i nazwiska lub nazwy jednostki organizacyjnej, adresu, oznaczenia nieruchomości, której uwaga dotyczy, w nieprzekraczalnym terminie do dnia **5 czerwca 2013 r.**

Zgodnie z art. 40 i 54 ust. 3 ustawy o udostępnianiu informacji o środowisku i jego ochronie, udziale społeczeństwa w ochronie środowiska oraz o ocenach oddziaływania na środowisko (Dz. U. z 2008 r. Nr 199, poz. 1227), uwagi do prognoz oddziaływania na środowisko mogą być wnoszone w formie pisemnej, ustnie do protokołu lub za pośrednictwem środków komunikacji elektronicznej do Wójta Gminy Oława na adres: Urząd Gminy Oława, pl. M.J. Piłsudskiego 28, 55-200 Oława lub na adres e-mail: gp@gminaolawa.pl, z podaniem imienia i nazwiska lub nazwy jednostki organizacyjnej, adresu, oznaczenia nieruchomości, której uwaga dotyczy (w temacie wiadomości proszę wpisać „uwaga do studium”), w nieprzekraczalnym terminie do dnia **5 czerwca 2013 r.**

Jan Kownacki - wójt Gminy Oława

REKLAMA



PROFI CREDIT
Twoje pieniądze

POŻYCZKA BEZ BIK-U

- OD 1000 DO 10 000, DLA FIRM 50 000
- STAŁY DOCHÓD OD 800 zł netto, bez komornika

ZADZWOŃ 728 874 306 INFOLINIA 801 700 999

DORADCA - ZAWÓD Z PRZYSZŁOŚCIĄ

Pracowałeś w Chwilówkach, Ubezpieczeniach lub innej firmie pozabankowej?

Chcesz dobrze zarobić? **MAMY PRACĘ DLA CIEBIE - ZADZWOŃ 728 874 306**

REKLAMA

OGŁOSZENIE WÓJTA GMINY OŁAWA

o wyłożeniu do publicznego wglądu projektów zmian Studium uwarunkowań i kierunków zagospodarowania przestrzennego Gminy Oława

Na podstawie art. 11 pkt. 10 ustawy z dnia 27 marca 2003 r. o planowaniu i zagospodarowaniu przestrzennym (tekst jednolity, Dz. U. z 2012 r. poz. 647), zgodnie z art. 30, 39 i 54 ust. 2 ustawy z dnia 3 października 2008 r. o udostępnianiu informacji o środowisku i jego ochronie, udziale społeczeństwa w ochronie środowiska oraz ocenach oddziaływania na środowisko (Dz. U. Nr 199, poz. 1227 z późn. zm.) zawiadamiam o wyłożeniu do publicznego wglądu projektów:

1. Zmiany studium uwarunkowań i kierunków zagospodarowania przestrzennego Gminy Oława (obejmującego teren dz. nr 250 w obrębie wsi Sobocisko oraz dz. nr 126 w obrębie wsi Oleśnica Mała w gminie Oława),
2. Zmiany studium uwarunkowań i kierunków zagospodarowania przestrzennego Gminy Oława (obejmującego teren dz. nr 257/11, 257/12, 257/10 w obrębie wsi Marcinkowice oraz teren dz. nr 87/1, 88/4, 88/6, 88/7 w obrębie wsi Oleśnica Mała w gminie Oława),
3. Zmiany studium uwarunkowań i kierunków zagospodarowania przestrzennego Gminy Oława (obejmującego teren dz. nr 72 w obrębie wsi Jankowice Małe w gminie Oława),
4. Zmiany studium uwarunkowań i kierunków zagospodarowania przestrzennego Gminy Oława (obejmującego teren dz. nr 23/1 w obrębie wsi Stanowice w gminie Oława),
5. Zmiany studium uwarunkowań i kierunków zagospodarowania przestrzennego Gminy Oława (obejmującego teren dz. nr 18/1 w obrębie wsi Jaczkowice w gminie Oława),
6. Zmiany studium uwarunkowań i kierunków zagospodarowania przestrzennego Gminy Oława (obejmującego teren dz. nr 822/3 w obrębie wsi Godzikowice w gminie Oława).

Projekty ww. zmian Studium wraz z prognozami oddziaływania na środowisko zostaną wyłożone do publicznego wglądu w dniach od 11 kwietnia 2013 r. do 15 maja 2013 r. w siedzibie Urzędu Gminy Oława, pl. M.J. Piłsudskiego 28, 55-200 Oława, w sali konferencyjnej pok. nr 10 w godzinach pracy Urzędu oraz na stronie internetowej Urzędu Gminy Oława pod adresem: <http://bip.gminaolawa.pl/>.

Dyskusja publiczna nad przyjętymi w projektach zmian Studium rozwiązaniami odbędzie się w dniu 13 maja 2013 r. w siedzibie Urzędu Gminy Oława, pl. M.J. Piłsudskiego 28, 55-200 Oława, w sali konferencyjnej o godzinie:

1. 9.00 dla zmiany studium uwarunkowań i kierunków zagospodarowania przestrzennego Gminy Oława (obejmującego teren dz. nr 250 w obrębie wsi Sobocisko oraz dz. nr 126 w obrębie wsi Oleśnica Mała w gminie Oława),
2. 10.00 dla zmiany studium uwarunkowań i kierunków zagospodarowania przestrzennego Gminy Oława (obejmującego teren dz. nr 257/11, 257/12, 257/10 w obrębie wsi Marcinkowice oraz teren dz. nr 87/1, 88/4, 88/6, 88/7 w obrębie wsi Oleśnica Mała w gminie Oława),
3. 11.00 dla zmiany studium uwarunkowań i kierunków zagospodarowania przestrzennego Gminy Oława (obejmującego teren dz. nr 72 w obrębie wsi Jankowice Małe w gminie Oława),
4. 12.00 dla zmiany studium uwarunkowań i kierunków zagospodarowania przestrzennego Gminy Oława (obejmującego teren dz. nr 23/1 w obrębie wsi Stanowice w gminie Oława),
5. 13.00 dla zmiany studium uwarunkowań i kierunków zagospodarowania przestrzennego Gminy Oława (obejmującego teren dz. nr 18/1 w obrębie wsi Jaczkowice w gminie Oława),
6. 14.00 dla zmiany studium uwarunkowań i kierunków zagospodarowania przestrzennego Gminy Oława (obejmującego teren dz. nr 822/3 w obrębie wsi Godzikowice w gminie Oława).

Zgodnie z art. 11 pkt 11 ustawy o planowaniu i zagospodarowaniu przestrzennym (tekst jednolity: Dz. U. z 2012 r. poz. 647), każdy, kto kwestionuje ustalenia przyjęte w projektach zmiany studium, może wnieść uwagi. Uwagi należy składać na piśmie do Wójta Gminy Oława na adres: Urząd Gminy Oława, pl. M.J. Piłsudskiego 28, 55-200 Oława, z podaniem imienia i nazwiska lub nazwy jednostki organizacyjnej, adresu, oznaczenia nieruchomości, której uwaga dotyczy, w nieprzekraczalnym terminie do dnia **5 czerwca 2013 r.**

Zgodnie z art. 40 i 54 ust. 3 ustawy o udostępnianiu informacji o środowisku i jego ochronie, udziale społeczeństwa w ochronie środowiska oraz o ocenach oddziaływania na środowisko (Dz. U. z 2008 r. Nr 199, poz. 1227), uwagi do prognoz oddziaływania na środowisko mogą być wnoszone w formie pisemnej, ustnie do protokołu lub za pośrednictwem środków komunikacji elektronicznej do Wójta Gminy Oława na adres: Urząd Gminy Oława, pl. M.J. Piłsudskiego 28, 55-200 Oława lub na adres e-mail: gp@gminaolawa.pl, z podaniem imienia i nazwiska lub nazwy jednostki organizacyjnej, adresu, oznaczenia nieruchomości, której uwaga dotyczy (w temacie wiadomości proszę wpisać „uwaga do studium”), w nieprzekraczalnym terminie do dnia **5 czerwca 2013 r.**

Jan Kownacki - wójt Gminy Oława

REKLAMA

OŁAWA

Poetyckie
święto

Nie lubiła mówić o sobie

Dzięki pełnym ciepła i ironii wierszom oraz bezpośredniemu sposobowi bycia Wisława Szymborska trafiła do serc tysięcy czytelników. Przypomniała o tym konferencja naukowa, zorganizowana 26 marca w Liceum Ogólnokształcącym nr 1. 180-osobowa publiczność, złożona głównie z młodzieży, zaśmiewała się przy satyrycznych utworach poetki i anegdotach, opowiadanych przez jej sekretarza, Michała Rusinka



O życiu i twórczości Wisławy Szymborskiej ze swadą opowiadał jej sekretarz, Michał Rusinek

Już po raz trzeci z rzędu w Liceum Ogólnokształcącym odbył się swoisty festiwal poezji. Odświętnie ubrani licealiści dwóili się i troili, żeby wypaść jak najlepiej. Do ostatnich chwil testowali nagłośnienie, ćwiczyli piosenki, przygotowywali się do podjęcia lokalnych vipów.

Pomysłodawczyni, Blandyna Rosół-Niemirska, znana jest z tego, że organizowane przez nią imprezy szkolne mają charakter profesjonalnych wydarzeń kulturalnych. Tak było i tym razem. Zaproszeni wykładowcy popularyzowali wiedzę o poetce, uczniowie klasy II f przeszli test sprawności organizacyjnych, a zwykli oławianie mogli skorzystać z ciekawego urozmaicenia oferty kulturalnej miasta.

Motto wydarzenia zaczerpnięto z wywiadu tele-

wizyjnego, w którym Szymborska oświadcza, że nie lubi mówić o sobie. Zadanie sportretowania poetki spoczęło więc na licealistach. Z kamerą odwiedzili dyrektor Ośrodka Kultury, Annę Ślipko, która wspominała swoje występy na konkursach recytatorskich z wierszami Szymborskiej, a przywołując laudację Komitetu Noblowskiego, podkreślała wagę tego dzieła.

Uczniowie przeprowadzili i omówili ankietę internetową na temat życia i twórczości noblistki. Internauci całkiem dobrze poradzili sobie nawet z pytaniem o tytuł czasopisma, w którym debiutowała poetka z Krakowa. Czy dzięki wyszukiwarce google, czy ponadprzeciętnej wiedzy - tego nie sposób już ustalić. Młodzież zgromadziła wiele zdjęć i filmów o Szymborskiej, dzięki czemu można

było wysłuchać entuzjastycznej opinii na jej temat samego Woddy Allena. Szkoda tylko, że nie udało się zrealizować oławskiej adaptacji zaprezentowanego filmiku, w którym pojedyncze wersy wiersza noblistki czytają w Warszawie przypadkowi przechodnie.

Gwiazdą tegorocznej konferencji był wieloletni sekretarz Wisławy Szymborskiej, a obecnie prezes fundacji jej imienia, Michał Rusinek. Jego wystąpienie, po ambitnych referatach polonistycznych, odegrało rolę wentylu dla nagromadzonych emocji. Rusinek opowiadał anegdotę po anegdocie z barwnego życiorysu poetki, wzbudzając aplauz młodej publiczności. Rzadko dotykał istotniejszych tematów, np. sposobu pracy artystki czy planów wydawniczych fundacji. Gość szybko

przeszedł do rundy pytań, trafnie wyczuwając ogromne zainteresowanie szczegółami z życiorysu poetki. Oławianie dopytywali się o jej stosunki z innymi wielkimi - Czesławem Miłoszem, Tadeuszem Różewiczem i Zbigniewem Herbertem, o nieobecność poetki w grupach poetyckich, wyznaczających trendy w powojennej poezji polskiej, czy o uwikłanie w socrealizm i szybkie porzucenie tego nurtu. Bez kompleksów do dyskusji włączyła się 11-letnia Ola Borowicz z SP nr 1, pytając, jak często pani Szymborska oglądała telewizję i jakie programy najbardziej lubiła. Ta naiwna perspektywa świetnie współgrała z cechami, które przez całe życie pielęgnowała w sobie Szymborska: dziecięcą zdolnością do zachwytu nad światem i świeżym, nieszablonowym ujmowaniem rzeczywistości.

Analizie twórczości poetki, wraz z omówieniem kilku wierszy, poświęcony był referat Joanny Adamowskiej. Nieco przytłoczona serią pojęć krytycznoliterackich publiczność wyraźnie ożywiła się, gdy wrocławska polonistka zaczęła przytaczać satyryczne wierszyki, tworzone na potrzeby towarzyskie.

Adrian Gleń doszukiwał się w twórczości noblistki wątków religijnych, a oławianin Mateusz Kotwica uwiódł publiczność nienaganną prezentacją, kulturą języka oraz precyzyjnym wywodem o dialogiczności poezji noblistki. Doktorant Uniwersytetu Wrocławskiego zwracał uwagę na „dialog”, w rozumieniu podważania i kwestionowania obiegowych opinii, uznanych



Licealiści mierzyli się z dorobkiem noblistki w poetycko-muzycznych prezentacjach

typologii czy wielkich abstrakcji, jak śmierć i tożsamość. Nieufne podchodzenie do odziedziczonych „oczywistości” Kotwica uznał za zadanie każdego czytelnika.

Przy godnych pochwały - wysiłku organizacyjnym, zaangażowaniu młodzieży w prezentacje artystyczne, a przede wszystkim obecności osobistego sekretarza noblistki - słabością konferencji był brak

wątków krytycznych. Nie podjęto próby weryfikacji miejsca Szymborskiej we współczesnej poezji polskiej i tylko wspomniano o odwróceniu się najmłodszej generacji poetów od tego dzieła. Ale być może nie takie są zadania szkolnej konferencji naukowej.

TEKST I FOT.:
XAWERY PIŚNIAK
redakcja@gazeta.olawa.pl

Moskaliki Wisławy

Jednym z „gatunków” satyrycznych, które wraz z przyjaciółmi uprawiała Wisława Szymborska były *moskaliki*. Punkt wyjścia stanowiła strofa z XIX-wiecznej pieśni patriotycznej „Polonez Kościuszki”:

*Kto powiedział, że Moskale
Są to bracia dla Lechitów,
Temu pierwszy w łeb wypalę
Przed kościołem Karmelitów.*

Zabawa literacka polega na tworzeniu nowych czterowierszy z zachowaniem wzoru: nacja - występki - groźba - wątek religijny. Oto przykład autorstwa Szymborskiej:

*Kto powiedział, że Łotysze
Używają ludzkiej mowy,
Z listy zdrowych go wypiszę
Pod murami Częstochowy.*

Inny wzór stanowiły dwuwiersowe *lepiej*, będące formą recenzji kulinarnej:

*Lepsza ciotka striptizerka, niż podane tu żeberka
Lepiej wynieść się z osiedla, niż tu przelknąć choćby
knedla*

*Lepiej w głowę dostać drągiem, niż się raczyć tutaj
pstrągiem*

Z kolei *odwódk* ostrzegały przed następstwami spożycia alkoholu:

*Od whisky iloraz niski
Od martini potencja mini
Od burbona straszna śledziona*

Przeczytane u innych

W świątecznym „Magazynie Wrocławskim” (dodatek do regionalnego wydania „Gazety Wyborczej”) - Beata Maciejewska wychwala oławskiego koguta

W Oławie [kogut] wspiera władzę, a władza go lansuje, gdzie może. Biały kogut jest herbem Oławy ponad 700 lat. Zawitał tu wraz z tkaczami walońskimi na przełomie XII i XIII wieku. Walońowie weszli do miejskiego patrycjatu, byli burmistrzami. Pieczętowali więc miejskie dokumenty znakiem koguta, bardzo popularnym w ich kręgu kulturowym.

Nic dziwnego, że Oława słynie z pięknych ptaków (organizowano nawet wybory mistera, który miał pełnić rolę

Oławski zegar
- po prostu cudo!

herbowego wzorca), z takim rodowodem, że trzeba im się w pas kłaniać. Właścicielka jednego z takich piękniśców przekonywała, że jego protoplasta mieszkał w zwierzyncu królewicza Jakuba Sobieskiego, który utrzymywał bażanciarńię w obecnym Rezerwacie Zwierzynieckim i mały zwierzyniec za miastem odrzańskim. Dowód: ptak miał grzebień w kształcie korony.

Kto chce, niech wierzy i podziwia, choć bezpieczniejszym admirować jednak koguta na zegarze ratuszowym. Zegar jest niezwykle. To największa atrakcja turystyczna Oławy.

Zbudowany został przez Rzepę, Kapustę, Sałatę (czyli Daniela Krauta i R.E. Rieiego z Wrocławia oraz Krystiana Salade z Brzegu) za pieniądze księżnej Ludwicy z Anhaltu. Trójka zegarmistrzów z warzywniaka stanęła na wysokości zadania i Śląsk dostał w 1718 roku, już za panowania królewicza Jakuba Sobieskiego, wspianą zegar figuralny, jedyny, jaki mamy. Po prostu cudo - król Salomon w rzymskim stroju co godzinę rusza berłem i szczęką. Śmierć wymachuje kosą w rytm kwadransów, a kogut rusza w pogoń za kurą przy każdym uderzeniu zegara. (XA)

Kto przebacza?

OŁAWA

Autor! Autor!

Jak widać na zdjęciu, przysłanym nam przez Tomasza Wilgosza, nie milkną kontrowersje wokół tablicy z napisem „Bij bolszewika!”, ustawionej przy ul. 3 Maja, a mającej upamiętniać pobyt Armii Czerwonej w Oławie

To zdjęcie wykonano w wielkanocny poranek. Potem ktoś usunął transparent z napisem...

(CK)



Słowa „Przebaczam i proszę o przebaczenia” nawiązują do słynnego listu biskupów polskich do niemieckich z 1965 roku, uważanego za jeden z najważniejszych etapów pojednania polsko-niemieckiego po II wojnie światowej

DOMANIÓW

Przyszłość dzieci

Rada Gminy Domaniów podjęła 26 marca uchwałę o przekazaniu dotacji dla powiatu olawskiego, z przeznaczeniem na budowę nowego obiektu szkoły specjalnej

Wysokość dofinansowania w roku 2013 wyniesie

Wkład do szkoły specjalnej



Domaniowscy radni jednogłośnie przyjęli uchwałę w sprawie dofinansowania budowy szkoły specjalnej

25 tys. zł, zaś ogólna kwota lat przeznaczy gmina Domaniów na ten cel, to 250 tys. zł.

Gmina partycypuje w kosztach inwestycji, ponieważ do

tej placówki będą uczęszczać również dzieci z jej terenu.

Na sesję Rady Gminy zaproszono starostę olawskiego Zdzisława Brezdenia, który podziękował za wsparcie oraz przedstawił koncepcję całego przedsięwzięcia. Nowa szkoła specjalna ma być wybudowana w latach 2013-2015. Wstępnie oszacowano koszty na 13 mln zł. Starosta podkreślił, że wydanie tak dużej

kwoty wymaga, aby myśleć o tej inwestycji szeroko i nowocześnie. Nowa placówka ma służyć przez wiele lat oraz odpowiadać współczesnym wymogom. Będzie to więc nie zwykła szkoła, lecz duże centrum edukacyjno-rehabilitacyjne. Dzieci będą tam miały zapewnioną naukę od poziomu przedszkola specjalnego aż do zawodowej szkoły specjalnej, łącznie z warsztatami terapii zajęciowej oraz internatem.

(NAJ)

POWIAT

Szkolne zmagania

Daria Kędzierska i Paulina Ziółkowska wygrały piątą edycję powiatowego konkursu poezji niemieckiej

Laureatki to uczennice olawskiego Liceum Ogólnokształcącego nr 1. Konkurs zorganizowały Lucyna Seredyńska i Agata Hebisz, nauczycielki z Zespołu Szkół Ponadgimnazjalnych nr 1.

Pierwsze miejsce w kategorii „deklamacja” zajęła Daria Kędzierska, która zaprezentowała wiersz „Hände an der Schreibmaschine”. Druga lokata przypadła Natalii Cygan, z olawskiego LO nr 1, a trzecia Andżelice Hyjek, z Zespołu Szkół w Jelczu-Laskowicach.

Konkurs poezji śpiewanej wygrała Paulina Ziółkowska, której przygrywał Łukasz Brzeszcz. Drugie miejsce za-

Po niemiecku w szkole średniej



Uczestnicy zmagania w gronie opiekunów i organizatorów

jęła Sara Laskowska, a trzecie - Agata Gałązkowska, obie z Zespołu Szkół Ponadgimnazjalnych nr 1.

Uczestników konkursu nagrodzono książkami, słow-

nikami oraz zestawami interaktywnymi i leksykalnymi do nauki języka niemieckiego. Upominki ufundowało Starostwo Powiatowe. Organizatorki konkursu zamierzają

włączyć w przyszłoroczne zmagania przedstawienia teatralne.

(KT)

Fot.: archiwum Lucyny Seredyńskiej



Laureaci konkursu: Paulina Ziółkowska i Łukasz Brzeszcz oraz Daria Kędzierska

OŁAWA

Zmagania uczniów

Patrycja Barth oraz Kamila Kołodziej wygrały powiatowy konkurs poezji niemieckiej

W auli Państwowej Szkoły Muzycznej I st. rywalizowali 28 marca uczniowie z sześciu gim-

Deklamowali strofy Goethego

nazjów z powiatu olawskiego oraz jednej z powiatu wrocławskiego. Razem w konkursie wystąpiło 39 uczestników. Deklamowali utwory o różnej tematyce, m.in. o miłości, smutku, pożegnaniu i rozstaniach, w wierszach znanych poetów niemieckich, takich jak: Johan Wolfgang von Goethe,

Friedrich Schiller, Christian Morgenstern, Theodor Storm, Kurt Tucholsky. Sięgnęli także po polskie wiersze Wisławy Szymborskiej i księdza Jana Twardowskiego.

Występy oceniano pod względem opanowania pamięciowego, interpretacji i doboru repertuaru.

Rywalizację wygrała Patrycja Barth. Drugie miejsce zajęła Natalia Kowal, obie z Gimnazjum nr 1, a trzecie Kinga Całus z Gimnazjum nr 2 w Kamieńcu Wrocławskim.

W kategorii poezja śpiewana wygrała Kamila Kołodziej. Drugie miejsce przy-

znano Natalii Szpinecie, obie z ZS w Bystrzycy, a trzecie ex aequo Monice Kulińskiej i Agacie Łączyńskiej - obie z Gimnazjum nr 1.

- Urząd Miejski w Oławie, wicestarosta Joanna Kruk-Gręziak i wydawnictwo szkolne PWN oraz dyrektor PSM w Oławie Jacek Gąsior,

wsparli nasz konkurs, za co jesteśmy bardzo wdzięczni - mówi Elżbieta Sawicka-Skibińska z olawskiego Gimnazjum nr 1, organizatorka konkursu, a jednocześnie przewodnicząca komisji.

(MAG)



Uczestnicy konkursu tradycyjnie spotkali się w auli szkoły muzycznej



Laureaci w kategorii recytacja

Listy, polemiki, opinie

Nasz czytelnik Łukasz Niżyński sprawdził aktywność radnych, na sesjach olawskiej Rady Miejskiej

Swoje wyliczenia umieścił w tabelach za rok 2011 i 2012. Prezentujemy dane, które przygotował za rok 2012

Aktywność olawskich radnych

* - ZABRANIE GŁOSU PODCZAS SESJI
W - ZŁOŻENIE WNIOSKU
N - NIEOBECNI
PU - PROJEKT UCHWAŁY
IZ - INTERPELACJE, ZAPYTANIA

(MON)

LP	RADNY	STYCZEŃ	LUTY	MARZEC	KWIECIEŃ	MAJ	CZERWIEC	LIPIEC	SIERPIEŃ	WRZESIEŃ	PAŹDZIERNIK	LISTOPAD	GRUDZIEŃ
1	Andrzej Grzeszczak (PIS)		**	W	*W	**W IZ IZ	IZ * IZ IZ		IZ IZ	**W, IZ, W	** IZ	*** IZ	*W*
2	Andrzej Mikoda (PO)	*			*	W*					N		
3	Czesław Miłosz (BBS)			W									
4	Anna Leszczyńska (PO)	N	N	* IZ IZ IZ IZ	N		* IZ IZ		* IZ	*W, IZ	** IZ	**	N
5	Arkadiusz Kwiatkowski (PO)	W					*			IZ	*		*
6	Elżbieta Wojdyła (BBS)								N		N		
7	Jacek Żydło (BBS)										* IZ IZ		
8	Jan Gogola (BBS)												
9	Jan Tkaczyk (BBS)												
10	Józef Jarosz (BBS)	N				*							
11	Lidia Markowska (SLD)	* IZ * IZ	***	** IZ ** IZ	** IZ	**W, IZ	*W, IZ		IZ * W, IZ * * IZ	**W, IZ	*** IZ * IZ	* IZ	W, IZ
12	Małgorzata Pasierbowicz (BBS)	*	*	IZ		*			*W				*
13	Maria Domaradzka (PO)	IZ IZ	** IZ IZ	IZ								N	
14	Mieczysław Koprowski (PO)	IZ * IZ	*	**W, IZ	* IZ	* IZ	*		IZ, IZ **	** IZ	** IZ * IZ	* IZ	N *
15	Paweł Gwiazdowicz (PIS)	** IZ	***	*** IZ	*	**	** IZ		IZ *	*	** IZ	** IZ	** IZ
16	Piotr Regiec (PIS)	*	*	*		*	IZ		** IZ	*** IZ IZ	* IZ IZ	*****	**** IZ, IZ
17	Stanisława Karpińska – Małko (PO)												
18	Tomasz Frischmann (BBS)		N		W	W, W *							*
19	Tomasz Niezgoda (BBS)		*										
20	Wiesław Kaczmarek (BBS)		*							IZ	N		
21	Zenon Leja (PO)	*** IZ *							*	***W	N		

Docenione za aktywność

DOMANIÓW

Wyjątkowe rocznice

25 i 40 lat - taki staż mają panie, które pracują społecznie w Kołach Gospodyń Wiejskich i w Gminnej Radzie Kobiet

Bohaterkami sesji Rady Gminy Domaniów, 26 marca, były Franciszka Domańska, Józefa Rzechółka oraz Ewa Michalczyk. Pierwsza od dwudziestu pięciu lat przewodniczy GRK w Domaniowie, roztańczając pieczę nad ośmioma KGW w gminie. Jest

także członkiem Zarządu Krajowego i Rady Wojewódzkiej Związku Rolników, Kółek i Organizacji Rolniczych.

Równie długi staż w działalności społecznej ma Józefa Rzechółka. Ta cicha, skromna kobieta, z ogromną inicjatywą i pomysłami - jak określiła ją wójt gminy Domaniów Dorota Swadek-Schneider - przewodniczy KGW w Wierzbnie.

Największe doświadczenie w pracy społecznej ma Ewa Michalczyk. Od czterdziestu lat szefuje KGW Swojków, co jest ewenementem w skali gminy. Swoją charyzmą i autorytetem gromadzi wokół siebie wiele młodych kobiet.

Panie otrzymały listy gratulacyjne od wójt Doroty Swadek-Schneider i przewodniczącej Rady Gminy Elżbiety Rudnik-Weinert, oraz nagrody od dyrektora Gminnego Centrum Kultury i Kultury Fizycznej, Andrzeja Mikody.

Zasłużonym działaczkom wręczono akt nadania medalu pamiątkowego z okazji jubileuszu 150-lecia istnienia kółek rolniczych. Uczynił to Eugeniusz Chrzan, prezes Wojewódzkiego Związku Rolników, Kółek i Organizacji Rolniczych we Wrocławiu.

NATALIA JAKUBOWSKA
redakcja@gazeta.olawa.pl



Józefie Rzechółce, Ewie Michalczyk i Franciszce Domańskiej dziękowano za wieloletnią działalność na rzecz społeczności lokalnej oraz wkład w krzewienie kultury i tradycji

Zajączek u najmłodszych



Dzieci szukały koszyków, schowanych przez Zajączka

OŁAWA

W Miejskim Przedszkolu nr 4 dzieci poznawały zwyczaje i tradycje Świąt Wielkanocnych

Malowały pisanki, robiły zajączki, kurczątka, baranki i koszyczki. Poznawały i porównywały zwyczaje, panujące w różnych regionach Polski.

Przedszkolaki z grupy IV przedstawiły w formie teatryku zwyczaje wielkanocne, kulturowane w polskich rodzinach. Dzieci opowiadały o zwyczaju chowania upominków od Zajączka, zdobieniu jajek, koszyczkach ze święconką, a także o polewaniu wodą w wielkanocny poniedziałek.

28 marca, po śniadaniu, wielką atrakcją dla dzieci była

wspólna zabawa - szukanie śladów zajęcia. Przedszkole odwiedziło: Zajączek i Królik, którzy dawali dzieciom wskazówki, jak i gdzie tropić koszyczki ze świętecznymi prezentami. Znalezienie ich pod krzakami w przedszkolnym ogródku sprawiło dzieciom ogromną radość.

(MAG)

PRZEKAŻ 1% PODATKU POMÓŻ MI W WALCE Z CHOROBA
KRS 0000050135
CEL SZCZEGÓŁOWY "1% GABRYŚIA"

Mozesz również wpłacić darowiznę na moje subkonto w fundacji:

Dolnośląska Fundacja
Rozwoju Ochrony Zdrowia we Wrocławiu
ul. Lotnicza 37, 54-154 Wrocław
Bank Pekao S.A., I Oddział Wrocław
45 1240 1994 1111 0000 2495 6839
"Na leczenie i rehabilitację GABRYŚI"

GMINA DOMANIÓW

Pierwsze sukcesy

Dziewiętnastoletni Dawid Kuszel z Kuchar od roku jeździ na torze kartingowym. Kilka razy wygrywał zawody, uzyskując rekordy toru. 7 kwietnia weźmie udział w eliminacjach do mistrzostw świata w kartingu amatorskim „Polish Indoor Kart Championship”

Dawid Kuszel uczy się w Technikum Informatycznym we Wrocławiu. Motoryzacją interesował się od dziecka. Kiedy miał kilka lat, znał wszystkie marki i modele samochodów. Oglądanie wyścigów oraz rajdów samochodowych to jego pasja. Po raz pierwszy zabrali go na tor kartingowy rodzice. - *Od razu mi się spodobało* - mówi. - *Na początku za dużo dookoła się działo i nie miałem tej koordynacji ruchów, wszyscy mnie wyprzedzali.*

W amatorskim gokarcie jeździ się po zamkniętym torze. Kierowca osiąga prędkość do 60 km na godzinę. Dawid mówi, że w takiej jeździe przede wszystkim liczy się kondycja: - *Jeżeli jedziesz na sto procent, to na koniec wychodzisz z gokartu cały mokry. Trzeba być zawsze opanowanym i zwracać uwagę na bezpieczeństwo.*

Dawid dodaje, że wypadki i kontuzje czasami się zdarzają: - *Najczęściej to potłuczenia, siniaki, ale dochodzi nawet do złamań.*

Szybki na torze

Mieszkańcowi Kuchar bardzo się spodobała rywalizacja na torze. Przede wszystkim adrenalina, której podczas ścigania się z innymi nie brakuje. Dawid chciałby, żeby jazda gokartem była

Adrenalina w gokarcie

Karting



Dawid Kuszel jeździ na torze kartingowym od roku

Iwo Zalewski/Wrocław Racing Center

Wyścigi gokartów są rozgrywane na specjalnych torach, w różnych klasach, w zależności od wieku kierowcy i pojemności skokowej silnika. W Polsce oraz w większości krajów Europy karting można uprawiać wyczynowo, po ukończeniu ośmiu lat

tylko pierwszym krokiem w jego karierze. Zdaje sobie sprawę, że jest już za późno na myślenie o Formule 1, jednak rajdy samochodowe i niższe serie wyścigowe są w zasięgu ręki. Tym bardziej, że po roku amatorskiej jazdy ma już sukcesy. Zajmował pierwsze, drugie, trzecie i piąte miejsca w pucharze, na torze Wrocław Racing Center, gdzie osiągał rekordy toru w swojej klasie wagowej. W zawodach bierze udział w kategorii max. Tam przyjeżdżają uczestnicy z całego kraju, m.in. najlepszy z Polaków podczas mistrzostw świata w kartingu halowym z roku 2011. Dwa razy również wygrał we wrocławskiej lidze kartingowej „RW Trophy”. Każda runda składa się z czterech eliminacji. Zawodnicy walczą o jak najlepsze czasy. Osoba, która „wykręci” najlepszy czas w ciągu czterech tygodni,

zdobywa najwięcej punktów. Punkty sumuje się po każdej rundzie „RW Trophy” i na zakończenie sezonu ustalana jest klasyfikacja generalna. Właśnie został mistrzem tej ligi. Zajmował również drugie i trzecie miejsca w zawodach z cyklu „Mini Race”. W nich może wystąpić każdy. Często na tor przyjeżdża osoba „VIP”, np. ktoś, kto ma w obecnej chwili lub w przeszłości miał duży wkład w rozwój kartingu. Uczestnicy startują bez podziału na kategorie wagowe, a w tym sporcie każdy kilogram działa na niekorzyść zawodnika.

Pora na jazdę wyczynową

Dawid Kuszel zaliczył egzamin teoretyczny oraz praktyczny na licencję kartingową, pozwalającą uczestniczyć w zawodach na szczeblu wyczynowym. Stara

się również o przynależność do klubu Sparta Wrocław, dzięki czemu będzie mógł jeździć w profesjonalnym kartingu, na otwartych torach. Gokart jest tam większy i osiąga prędkość do 140 km na godzinę. Uczestnik nie wypożycza go na torze, lecz musi mieć swój. Koszt takiego pojazdu to około 25 tysięcy złotych. Prowadzi się go trudniej, trzeba mieć lepsze umiejętności, jest większa moc i są również większe przeciążenia. Dawid ma nadzieję, że już niedługo dostanie licencję i będzie mógł rozwijać swoje umiejętności. W kwietniu weźmie udział w krajowych eliminacjach do mistrzostw świata w kartingu amatorskim - „Polish Indoor Kart Championship”. Czekają go również testy profesjonalnym gokartem.

MALWINA GADAWA
mgadawa@gazeta.olawa.pl



Dawid Kuszel z Kuchar weźmie udział w krajowych eliminacjach do mistrzostw świata w kartingu amatorskim

Malwina Gadawa

GMINA OŁAWA

Projekt biblioteki

- *Gdzie się bawił dziadek, a gdzie mama? Jak wyglądała po wojnie twoja wioska?* - odpowiedzi na te i wiele innych pytań szukają dzieci, biorące udział w projekcie „Nasze miejsce”, realizowanym przez Gminną Bibliotekę Publiczną oraz jej filie

Uwiecznią historię

- *To autorski projekt pracowników naszej biblioteki* - mówi jej dyrektor Halina Sinkiewicz. - *Jest realizowany w Bystrzycy, Marcinkowicach, Godzikowicach, Gaci, Owczarach i Osieku, a także w Niemilu, zatem w miejscowościach, gdzie znajdują się biblioteka oraz jej filie. Celem jest gromadzenie informacji, dokumentów i zdjęć, przedstawiających powojenne dzieje tych wsi, oraz zebranie informacji o ich mieszkańcach, zwyczajach i tradycjach. Zajmą się tym uczniowie. W ten*

sposób chcemy zmobilizować i zachęcić młodzież do poznania lokalnej historii. Będzie to także okazja do ciekawych spotkań pokoleń.

Projekt łączy przyjemne z pożytecznym. Pierwszy etap to warsztaty dziennikarskie i fotograficzne, na których młodzi zdobędą umiejętności przeprowadzania wywiadów i udokumentowania dziejów. W kolejnym etapie będą mogli wykorzystać umiejętności, nabyte na warsztatach. Na podstawie rozmów z mieszkańcami

i zebranych dokumentów stworzą mapę, ukazującą miejscowość sprzed lat, miejsca o szczególnym znaczeniu dla ówczesnych ale i współczesnych mieszkańców. Powstanie też broszura, zawierająca wywiady, reportaże oraz inne dokumenty.

Projekt bibliotekarek zyskał uznanie w ogólnopolskim konkursie „Aktywna Biblioteka”, prowadzonym przez Akademię Rozwoju Filantropii w Polsce, w ramach Programu Rozwoju Bibliotek. Nadesłano na konkurs około 500 projektów, a bystrzycki znalazł się na drugim miejscu wśród 200 nagrodzonych grantami.

W ten sposób Gminna Biblioteka Publiczna zyskała 5 tysięcy złotych na realizację projektu, we współpracy ze szkołami, radami sołectkami, klubami seniora, księżmi, Gminnym Ośrodkiem Pomocy Społecznej, wolon-

tariuszami oraz Oławską Telewizją Kablową.

Efekty będzie można zobaczyć pod koniec czerwca 2013.

(WK)



Helena Sady i Łucja Ciesek dzielą się wspomnieniami i przeżyciami z lat powojennych, po osiedleniu się w Marcinkowicach

archiwum GBP w Oławie

STARY GÓRNIK

Jubileusz
małżeństwa

Pobrali się, gdy mieli po 19 lat, chociaż rodzice przekonywali, że nie ma co się spieszyć. Od tamtego dnia minęło 50 lat, a ich miłość jest jeszcze silniejsza, bo oprócz siebie i wspólnej pasji, mają dzieci i wnuki

Magdalena i Leon Olkowie we wrześniu ubiegłego roku obchodzili złoty jubileusz małżeństwa. W grudniu dowiedzieli się, że z tej okazji prezydent RP przyznał im medal. Odebrali go jednak dopiero pod koniec marca tego roku, z rąk wójta gminy Oława Jana Kownackiego.

- *Wcześniej jakoś nie było czasu, później wydawało mi się, że urzędnicy zapomnieli, ale nie* - mówi z uśmiechem Magdalena. - *To była niezwykle wzruszająca uroczystość. Wszystko takie poważne i oficjalne. My w roli głównej, gratulacje i marsz Mendelssohna, jak na prawdziwym weselu. Aż się popłakałam.*

W Starym Górniku mieszkają 20 lat. Domek na wsi był młodzieńczym marzeniem Magdy. Mężowi ten pomysł nie przypadł do gustu, ale...

- *Upiłam go i zmusiłam do podpisania obietnicy, że przeniesiemy się na wieś* - przyznaje śmiejąc się Magda, a mąż wtóruje jej i kiwa głową. Mimo dwóch powodzi, jakie przeżyli w Starym Górniku, nigdy nie żalowali tamtej decyzji.

Ten może być

Magda urodziła się w Wilnie. Do Wrocławia przyjechała w roku 1945. Tu jako nastolatka poznała Leona, który przyjechał do stolicy Dolnego Śląska uczyć się elektryki. - *Ona mnie wybrała, bo byłem wyższy niż inni chłopcy z towarzystwa* - opowiada Leon, uśmiechając się na samo wspomnienie tamtych dni. - *Pierwszy raz spotkaliśmy się u mojego kolegi. Po krótkiej rozmowie stwierdziła „ten może być” i poprosiła znajomego, aby umówił nas na prywatkę u znajomego. Mnie też spodobał się ten pomysł, bo od razu wpadła mi w oko. Miała piękne blond włosy, spięte w koński ogon i od razu wydała mi się fajna. Mieliśmy wtedy po 17 lat. Dwa lata później pobraliśmy się, choć jedni i drudzy rodzice przekonywali, że nie ma się co spieszyć, że przyjdzie jeszcze na to czas i że na razie powinniśmy korzystać życia.*

Kiedyś się naprawiało, dziś wyrzuca

- *Ale byliśmy uparci!* - wtrąca Magda. - *Pojawiła się bowiem pogłoska, że mężczyźni będą mogli się żenić dopiero po ukończeniu 21 lat. Uznaliśmy, że tak długo czekać nie będziemy. A i wyszaleć się zdążyliśmy. Pierwsze dziecko mieliśmy dopiero po trzech latach małżeństwa.*

W roku 1975 przeprowadzili się do Oławy, gdzie mieszkali, aż dzieci - Beata i Artur - usamodzielnili się i wyprowadzili z domu. Wtedy przyszedł czas na spełnienie marzeń o domku z ogrodem na wsi, gdzie - jak zgodnie przyznają - mieszkają bardzo fajni ludzie. Chociaż Leon się opierał, okazało się, że prace przy domu sprawiają mu wiele radości i pozwalają się realizować. Dziś najchętniej by się stąd nie ruszał.

Pytanie o to, czy są szczęśliwi, byłoby nie na miejscu. To widać w tym, jak czule na siebie patrzą, uśmiechają się, rozmawiają, a nawet żartują, wspominając minione lata. Niczego sobie nie wypominają, niczego nie żalują, za nic nie obwiniają. Cieszą się każdym dniem i wspólnie przeżyta chwilą. - *Trzeba żonie zawsze przyznawać rację, to sekret udanego małżeństwa* - mówi żartobliwie Leon, a Magda dodaje. - *Nie ma recepty na szczęście. Gdy przed ślubem mówiłam mamie „ja go zmienię”, przekonywała mnie, że to niemożliwe. Jakoś się udało. Mój mąż bardzo kocha dzieci i jest niezwykle rodzinną osobą, a jak się tworzy rodzinę, nie można tego zniszczyć tylko dlatego, że się pokłóciło. Kiedyś jak coś się zepsuło, to się naprawiało, a dziś wyrzuca. W naszej rodzinie nie było i nie ma takiej tradycji.*

Kochają starocie

To stwierdzenie u Olków ma dużo głębsze znaczenie. Dotyczy nie tylko „drugiej połowy”, ale i pamiętek. Oprócz miłości i rodziny Magdę i Leona łączy wspólna pasja do zbierania staroci. Ponoć nie mogło być inaczej, bo we Wrocławiu mieszkali nad jednym z najstarszych antykwariatów w mieście. Doszły też geny. Mama Magdy zbierała rodzinne pamiątki i zdjęcia, a także bibeloty, porcelanowe figurki, a nawet kamyczki. - *Nienawidziłam, gdy przed świętami przychodziło to wszystko myć* - opowiada. - *Zawsze powtarzałam, że u mnie w domu nie będzie takich rzeczy. Z czasem przegoniłam mamę i resztę rodziny. Po prostu to pokochałam.*

W ten sposób do domu Olków trafiły rodzinne meble,

książki, zdjęcia, a także różnego rodzaju drobiazgi (aniołki, lalki, szkło itp.), których kolekcje ciągle rosną i mają swoje specjalne miejsce. Wiele z nich zakupili sami, a „Leon złota rączka” przerobił, przystosowując do domowych potrzeb i wnętrza. Wiele z tego trafiło już do domów ich dzieci, które też dzielą zamiłowanie rodziców.

Największym skarbem są rodzinne zdjęcia. Tworzą na ścianach drzewa genealogiczne. Sporo zachowało się dzięki dziedziczonej pasji kolekcjonowania. Mama Magdy, opuszczając Wilno, zabrała ze sobą skrzynię książek i albumy ze zdjęciami - to był ich cały dobytek. Dzięki temu w rodzinnym albumie dziś są fotografie dziadka w mundurze wojska carskiego i babci z okresu młodości.

- *Moim ulubionym jest zdjęcie teściowej, narysowane ołówkiem przez jednego z więźniów getta w Wilnie* - mówi Leon. - *Narysował ją z wdzięczności za to, że przyniosła im jedzenie. Są tu też moje kochane wnusie. Ich zdjęcia wiszą najbliżej łóżka. Dzięki temu mogę na nie patrzeć, jak tylko rano otworzę oczy.*

Śladami kryminalistów

Dom Olków to także ogromna biblioteka - królestwo Magdy, która - podobnie jak jej mama i babcia - każdą wolną chwilą spędza na czytaniu. Głównie są to kryminały. Dzięki dzieciom udało jej się też zobaczyć na własne oczy kilka miejsc, znanych z literatury, np. Londyn, który poznała czytając opowiadania o Sherlocku Holmesie. Jej marzeniem jest wycieczka do Skandynawii, której zakątki zna doskonale, dzięki kryminalom „czarnej serii”. Ale książki i bibeloty to nie jedyne jej zainteresowania. Lubi też sport i zawsze kibicuje Polakom, interesuje się sztuką - dużo wie o impresjonistach, kocha też ogród i związane z tym prace. Pytana, czy jest coś, czego nie lubi, żartobliwie odpowiada: - *Szpinaku!*

Leon nie lubi podróżować i chętnie zostaje w domu, gdzie spokojnie może sobie majsterkować. Poza tym, jak większość mężczyzn, uwielbia piłkę nożną i przynajmniej raz w życiu chciałby na żywo zobaczyć występ Realu Madryt - to jego ulubiona drużyna. Kocha rodzinę i „nie lubi niegrzecznych ludzi”. - *Powiedziałbym mocniej, ale nie wypada* - mówi i dodaje: - *Na dalsze lata żyłbym sobie dużo spokojnie, a wszystkim uśmiechem. To dodaje radości życia.*

TEKST I FOT.:
WIOLETTA KAMIŃSKA
wkaminska@gazeta.olawa.pl



Magdalena i Leon Olkowie są małżeństwem od 50 lat i nie wyobrażają sobie, że mogłoby być inaczej



A tu wraz z całą rodziną, uwiecznioną na fotografiach



Porcelanowe bibeloty to rodzinny skarb pani Magdy. Są tu drobiazgi, które zbierały jej babcia i mama

Zdobądź sprawność finansową z Fortuną: ubezpieczony



Jak się rozsądnie zachować na rynku finansowym?

Zawsze warto się ubezpieczać. Tak postępują ludzie w całym cywilizowanym świecie i nawet wyjątki nie podważają tej reguły. Przypadek z mojej dzielnicy: mieszkańcy domku jednorodzinny – zaniepokojeni zapachem dymu – wychodzą na ulicę, aby sprawdzić, czy coś się nie pali w okolicy. Ledwie przekroczyli próg, a sąsiedzi wołają: to wasz dom się pali. W kilkanaście minut spłonęło poddasze...

Spory o odszkodowanie

Poddasze zajęło się od nieszczęśliwego przewodu kominowego. W domu palił się komin, szczęście w nieszczęściu, że mieszkańcy nie poszli jeszcze spać. Budynek był ubezpieczony, ale firma ubezpieczeniowa odmówiła wypłaty odszkodowania, bo gospodarz nie miał aktualnego zaświadczenia kominarskiego o drożności przewodów wentylacyjnych i dymowych.

Sprawa jest rozwojowa, bo w 2010 r. przepisy budowlane zniosły monopol kominarski. Teraz można samemu czyścić kominy, co poszkodowany zresztą czynił. Formalnie nie jest do tego potrzebny zawodowiec, ale firmy ubezpieczeniowe swoje wiedzą. Zawsze jednak trzeba czytać umowę i nie dać się zastraszyć.

Dwa oblicza ubezpieczalni

Firmy ubezpieczeniowe mają dwie twarze. Pierwsza – uśmiechnięta i przyjazna, gdy podpisujemy polisę ubezpieczeniową bez wnikania w zapisy i drobny druk pod dokumentem. Druga twarz – pośepna i marsowa, gdy przychodzimy po odszkodowanie. Czasami wtedy może się okazać, że nie jesteśmy uprawnieni do otrzymania odszkodowania.

Dlatego jeszcze przed zakupem polisy warto zapoznać się – choćby w internecie – z ogólnymi warunkami ubezpieczenia w danej firmie. To zbiór zasad, jakimi kieruje się firma i zakres obowiązków i praw ubezpieczającego się.

DORADCA FINANSOWY



Zaufać doradcy

Wygląda na to, że trzeba czytać i wybierać najlepszą ubezpieczalnię, zależnie od tego, co chcemy ubezpieczyć. Zasady ubezpieczenia mienia są rozmaite w różnych towarzystwach. To samo dotyczy ubezpieczenia komunikacyjnego lub mienia podręcznego. Ogólne warunki ubezpieczenia to obszerny dokument liczący nawet sto stron. Trudno go analizować w każdym towarzystwie z osobna.

Dlatego chyba najlepszym wyjściem jest skorzystanie z zaufanego doradcy ubezpieczeniowego, który znajdzie dla nas najkorzystniejszą ofertę, również pod względem cenowym. Jeśli w jednym towarzystwie ubezpieczamy np. gospodarstwo rolne, samochód, mieszkanie, to możemy liczyć na wydatne zniżki.

Można walczyć z prawnikami

Firmy ubezpieczeniowe zatrudniają sztaby prawników, którzy w jednym palcu mają wszystkie przepisy i duże doświadczenie z trudnymi klientami. Rodzi się

więcej pytanie: czy zawsze jesteśmy na straconej pozycji i musimy rozmawiać z towarzystwem ubezpieczeniowym na kolanach? Otóż nie. Polska się cywilizuje, dostosowuje swoje normy społeczne i prawne do rozwiązań europejskich. Możemy wynająć prawnika i pójść na otwartą wojnę z ubezpieczycielem.

Z ubiegłorocznej wykładni Sądu Najwyższego wynika, że koszty przed sądowej obsługi prawnej są teraz zwracane przez ubezpieczyciela. Sąd wyszedł z założenia, że nie może być tak wielkiej dysproporcji sił między klientem a korporacją i zdecydował, że osoba indywidualna, jeśli ma być równoprawnym partnerem, powinna swobodnie korzystać z pomocy prawnej.

Należy się auto zastępcze

Inna dobra wiadomość to taka, że w razie uszkodzenia naszego ubezpieczonego samochodu przysługuje auto zastępcze na czas remontu. Dawniej ubezpieczyciel godził się na samochód zastępczy, gdy mieszkaliśmy z dala od przystanków komunikacji miejskiej i udowodniliśmy, że samochód był nam niezbędny do pracy.

Teraz, po uchwale Sądu Najwyższego, auto należy się nam bezwarunkowo (chyba, że mamy dwa). Od orzeczenia sądowego minęło już kilkanaście miesięcy, a towarzystwa ubezpieczeniowe nadal niechętnie udostępniają auta. Trzeba mocno tupać nogą, żeby swoje wychodzić. Więc trzeba tupać.

Nie oszczędzaj na amortyzacji

Warto dodać, że od tego roku ubezpieczyciel zwracając pieniądze za remont auta, nie może odliczać tzw. amortyzacji za części do naprawy. Do tej pory było tak, że jeśli mieliśmy np. 5-letni samochód, do którego została wstawiona nowa część, to ubezpieczyciel uznawał, że stara część samochodowa zamortyzowała się np. w połowie i wypłacił 50 proc. ceny jej zakupu. Teraz rocznik samochodu nie powinien mieć znaczenia.

Według Sądu Najwyższego zamontowanie nowych części w miejsce starych nie prowadzi do bezpodstawnego wzbogacenia poszkodowanego, bo nie powoduje wzrostu wartości całego pojazdu.

Rzecznik pomoże

Prawie każdy jest gdzieś ubezpieczony. Warto wiedzieć o istnieniu Rzecznika Ubezpieczonych, który może reprezentować nas wobec ubezpieczycieli i funduszy emerytalnych. Rzecznik współpracuje m.in. z Komisją Nadzoru Finansowego i Urzędem Ochrony Konkurencji i Konsumentów.

Do rzecznika można złożyć skargę na działalność otwartych funduszy emerytalnych i towarzystw ubezpieczeniowych. Skargi mogą dotyczyć wypłaty odszkodowania, sporu o wysokość przyznanego odszkodowania lub świadczenia, opieszałości w postępowaniu likwidacyjnym, odmowy dokonania transferu środków do nowego otwartego funduszu emerytalnego, czy nieterminowego przekazywania składek do OFE.

Wasz aspirant Fortuna
P.S. Pytajcie mnie o swoje finanse,
e-mail: fortunaradzi@gmail.com

Ćwiczenie 1

Przegląd domowych polis

Razem z rodzicami przejrzyj wszystkie ubezpieczenia w Twoim gospodarstwie domowym. Ustal, które dotyczą majątku (mieszkania, domu, samochodu, ruchomości etc.) i jak została oszacowana wartość przedmiotów objętych polisami.

Czy – poza ubezpieczeniem społecznym i zdrowotnym w ZUS – rodzina opłaca dodatkowe ubezpieczenia osobowe, zdrowotne (w tym dla dzieci) lub na życie? A może rodzice prowadzą działalność gospodarczą (małą firmę, sklep, gospodarstwo rolne) i ubezpieczyli majątek firmy, gospodarstwa, towary albo plony?

Wytnij i zachowaj kupon ze sprawnością, a rozwiązania ćwiczeń prześlij na adres e-mail: fortunaradzi@gmail.com

ĆWICZENIA

Ćwiczenie 2

Najdziwniejsze ubezpieczenia

W gazetach, internecie, w serwisach finansowych poszukaj, jakie najdziwniejsze i najmniej oczekiwane dobra można ubezpieczyć w towarzystwach ubezpieczeniowych. Postaraj się znaleźć przykłady niezwykłych polis w Polsce i w innych krajach.

Czy naprawdę wszystko można ubezpieczyć? A może masz ochotę ubezpieczyć coś nietypowego z własnego albo domowego majątku (kolekcję znaczków, gołębnik, łódkę)? Sprawdź, czy przedstawicielstwa firm ubezpieczeniowych przedstawia Ci i wycenią taką polisę.

KONKURS Camp Millionaire

Camp Millionaire to obozy edukacyjne, na które Amerykanie wysyłają dzieci i młodzież, by nauczyć ich niezależności finansowej.

Zbierając systematycznie wycinane z gazety znaczki sprawności, możesz zdobyć miejsce na takim obozie dla siebie lub dla wskazanej osoby w wieku 16-19 lat.

Tygodniowy obóz zorganizuje Akademia Leona Koźmińskiego w czerwcu 2013 r. Laureaci konkursu mają sfinansowany cały pobyt w Warszawie.

Szczegóły KONKURSU znajdziesz na www.fortunaradzi.pl

Rodzaje ubezpieczeń



Osobowe – na wypadek sytuacji życiowych związanych ze zdrowiem:

- choroba
- wypadek
- dożycie określonego wieku
- śmierć osoby bliskiej

Majątkowe – dotyczą mienia i odpowiedzialności cywilnej, pokrywają straty materialne powstałe w wyniku szkody. Obejmują m.in. ubezpieczenia:

- mienia przed kradzieżą i rabunkiem
- transportowe i pojazdów mechanicznych
- cargo (przewozonego towaru)
- casco (środków transportu)
- odpowiedzialności cywilnej
- maszyn i urządzeń
- spłaty kredytów i podwyżek
- zakłócenia produkcji w wyniku zdarzeń losowych

Kolejna sprawność za tydzień!

Ocalić wspomnienia



Doktor Bienias (2)



Antoni Bienias
(1913 - 1977)

We wszystkich opowieściach o nim powtarza się opinia, że był bardzo dobrym lekarzem i ogromnie wymagającym szefem. Doktor Antoni Bienias - jedna z najbardziej znaczących i zapamiętanych postaci dawnej Oławy



Doktor Bienias w czasie operacji chirurgicznej

Jedną z osób współpracujących z doktorem Bieniasem, niemal od początku, jest Stefania Migocka, dziś na emeryturze. Do Oławy przyjechała z Kresów, z matką i dwiema siostrami. Ojciec, który przed wojną był wojskowym w Tarnopolu, został rozstrzelany przez NKWD. W roku 1948 Stefania była świeżo upieczoną maturzystką, absolwentką oławskiego LO, marzącą o studiach. W tym czasie dyrektor Bienias szukał kogoś do pracy w laboratorium. Komendant oławskiego hufca ZHP, harcemistrz Franciszek Niesłuchowski, zaproponował Stefanię, którą dobrze znał z harcerstwa. - Poszłam, bo druh Niesłuchowski obiecał, że przyjdę na rozmowę - wspomina Stefania. - Wiedziałam, że odmówię, bo chcę iść na studia. Na pytanie dra Bieniasa, czy to będzie medycyna, wyjaśniłam, że nie stać mnie na ten kierunek, muszę jednocześnie pracować. Możliwość łączenia pracy ze studiami miałam na ekonomii. Poszłam więc na tę ekonomię, ale Bienias wezwał mnie jeszcze raz na rozmowę - żebym przyszła do pracy w szpitalnym laboratorium, a on pomoże mi w pogodzeniu pracy z zajęciami na uczelni. Na ten sam kierunek poszła też żona Bieniasa. Później się zaprzyjaźniliśmy, dla ich dzieci byłam „przyszywaną” ciocią. Tymczasem podjęłam pracę laborantki, przyczekałam mnie dr Rudzki. Do południa wykonywałam analizy laboratoryjne, później jechałam na zajęcia do Wrocławia. Nie we wszystkich mogłam uczestniczyć, z niektórych wykładów musiałam zrezygnować. Ukończyłam studia, zdałam też egzamin eksternistyczny,

uprawniający mnie do zawodu analityka medycznego. Pracowałam w laboratorium, ale też bardzo wiele czasu spędzałam w sali operacyjnej. Nasz szpital miał dobrą opinię, jako dobrze zarządzany i zadbane, toteż przyjeżdżało do nas wielu studentów na praktyki. Często im w czymś pomagałam, podpowiadałam. Widząc moje zainteresowanie medycyną, Bienias namówił mnie do zdawania egzaminu na Akademię Medyczną. Miałam wtedy już trzydzieści lat, po kursie przygotowałam egzamin, ale nie wierzyłam, że się dostanę. Złatwiłam już sobie pracę jako ekonomistka, a tymczasem mój kolega z oławskiego liceum, Paweł Maślanka, przywiózł mi wiadomość, że jestem studentką medycyny. Jeździłam na zajęcia do Wrocławia, jednocześnie pracowałam w szpitalnej księgowości (rozliczałam kierowców pogotowia). Po studiach i odbyciu szpitalnych staży dostałam skierowanie do pracy w oławskim szpitalu. Nie obyło się bez problemów - to był rok 1965 - szpitalem kierował wtedy dyr. Milewski, natomiast dr Bienias, odsunięty z tego stanowiska, został ordynatorem oddziału chirurgicznego (pozostał nim już do końca życia). Jako osoby wcześniej współpracujące z Bieniasem nie chiano mnie przyjąć (mimo nakazu pracy), dopiero interwencja doktora u ówczesnego wiceprzewodniczącego Powiatowej Rady Narodowej, Stanisława Kosińskiego, umożliwiła mi podjęcie pracy i tak pozostałam już na chirurgii.

*
- Bienias był bardzo dobrym człowiekiem, ale też

stanowczym i wymagającym szefem - opowiada dalej Stefania. - Jeżeli uważał, że jakieś rozwiązanie będzie lepsze, to nie było dyskusji, stawiał na swoim. Zawsze firmował swoje decyzje, ale jeżeli zdarzyły się jakieś nasze „niedoróbki”, brał na siebie odpowiedzialność, bo uważał, że widocznie jako szef czegoś nie dopilnował lub za bardzo komuś zaufał. Potrafił każdego zrugać, czasem bardzo ostro. Miał takie powiedzonko „Mów se, ta mów, a do mózgu daleko!” - gdy widział, że jego uwagi nie bardzo trafiają do pracownika. Po „wpadce” brał delikwenta do swego pokoju i tam odbywała się poważna rozmowa i analiza, co było nie w porządku - a potem sprawa była złatwiona. Nie wracał do niej, nie wspominał. Bardzo pilnował porządku i czystości w szpitalu, dlatego często odwiedzały nas różne komisje z Wrocławia, bo wiadomo było, że można się szpitalem pochwalić. Znakomicie zarządzał personelem, dzięki temu zespół miał poczucie bezpieczeństwa. Każdego ranka, po przyjeździe do szpitala, Bienias najpierw sprawdzał raporty, potem była odprawa. Każdy wiedział, co do niego należy. Gdy była potrzeba, w sprawach zawodowych można było do ordynatora zadzwonić o każdej porze. Mieszkał blisko, w ocienionej świerkami przedwojennej willi, skrytej za murem ogrodzeniem, przy obecnej ulicy ks. Janowskiego. Do szpitala miał kilka minut.

- Ale i każdy pracownik, gdy miał jakiś problem życiowy, mógł się do niego zwrócić - mówi dalej Stefania. - Zawsze starał się pomóc,

znaleźć jakieś rozwiązanie. Pamiętam, gdy moja siostra została zatrzymana w akcji z Sodalnością Mariańską, Bienias poszedł ze mną do dyrektora liceum - Mariana Bociana, porozmawiał z nim o szefostwa Urzędu Bezpieczeństwa, potem powiedział tylko, że siostra wieczorem będzie w domu. I tak było. Kiedy była taka potrzeba, potrafił być bardzo pomocny. Szczególnie nauczyciele mieli u niego zawsze otwarte drzwi - bo jego matka była nauczycielką.

We wcześniej wspomnianym materiale Wandy Wojtkiewicz-Rok znalazła się informacja, że dr Bienias i pracująca w tym czasie w szpitalu dr Maria Rybak byli jednocześnie lekarzami kontraktowymi Powiatowego Urzędu Bezpieczeństwa, mieszczącego się (przez pewien czas) w kamienicy naprzeciw szpitala. Antoni Bienias potrafił te kontakty spożytkować dla dobrych celów.

- Był czas, gdy kwestionowano jego wykształcenie, bo na polskich uczelniach nie było informacji, by studiował medycynę - wspomina Stefania. - Nie mogło być, bo kończył studia w Zagrzebiu. Wiem, że po wojnie nostryfikował dyplom. Później przygotowywał materiały do pracy doktorskiej, której temat mieścił się na styku ziemiarstwa i chirurgii, ale po jakimś czasie z tego zrezygnował. Nie zachowały się żadne zapiski z tego okresu, zostały zniszczone.

*
Bienias miał w Oławie i okolicach ugruntowaną opinię bardzo dobrego lekarza chirurga, szczególnie w zakresie tzw. chirurgii

miękkiej. - Jako lekarz był wysmienity, miał wielką wiedzę, ale też był „dyktatorem”, trzymał dyscyplinę - wspomina Bolesław Krochmalnicki. - Czasem pracownicy tu czy tam się zagadali, ale gdy tylko zakrzywiły jego buty, wszyscy momentalnie uciekali na swoje stanowiska. Siostry zakonne raczej go unikały, bo potrafił być dość bezceremonialny. Wobec pacjentów natomiast był bardzo grzeczny, ale nie daj Boże, by mu ktoś podpadł. Kiedyś jeden z pacjentów miał w szafce wydmuszki jajek, zmyślnie wypełnione alkoholem. Jedno jajko wypadło z szafki i się zbiło - nie było dyskusji, Bienias z miejsca wyrzucił tego pacjenta. Był silnym i stanowczym człowiekiem, zoperował z powodzeniem tylu pacjentów, ale miał też pewną słabość - bał się poddać operacji woreczka żółciowego, chociaż często cierpiał z tego powodu i zdarzało się, że na odprawach siedział z okładem z ciepłego termofora.

Pierwsze kroki w zawodzie lekarza stawiała pod okiem Bieniasa Maria Tokarz, później przez wiele lat lecząca oławskie dzieci. - Po studiach w 1967 roku przyszłam do Oławy na staż - opowiada. - Bałam się strasznie, ale do dyrektora Bieniasa (tak go wszyscy wciąż nazywali, choć dyrektorem już w tym czasie nie był) zaprowadziła mnie Kryśka Lechka, pracująca w rejestracji chorych. Przyjął mnie do pracy, mówiąc: „Koleżanko, 50% mojej życzliwości już pani ma, jako góralka, ale pozostałe 50% musi sobie pani wypracować”. Rozpoczęłam staż na

chirurgii. Doktor był bardzo wymagający, nikomu nawet nie przyszłoby do głowy, by nie zastosować się do jego poleceń. Mieszkałam wtedy w budynku szpitala na trzecim piętrze. Nieraz zdarzało się, że niezależnie od pory dnia czy nocy przychodził do mnie portier Mazurek, z poleceniem doktora Bieniasa, że mam się stawić na bloku operacyjnym. Nie ważne, która była godzina, ani czy miałam jakieś inne plany - trzeba było, to szłam asystować przy operacji. Do dziś pamiętam usypianie pacjentów narkozą, kapiącą na maskę. Na początku tylko trzymałam haki, później doktor pozwalał mi szyć. Pewien starszy pan, któremu zszyla ściegno Achillesa, powiedział Bieniasowi:

„To dziecko zszyło mi nogę i mogę nią ruszać!”. Rzeczywiście, musiałam wtedy bardzo młodo wyglądać. Nie zdecydowałam się jednak na chirurgię, bo obawiałam się, że nie mam odpowiedniej kondycji. Doktor Bienias przekonywał mnie, że nie siła fizyczna, a psychiczna bardziej się w tym zawodzie liczy, że widzi, jak zszywam pooperacyjne rany - że ani mi ręka nie drgnie. Mimo to nie zostałam chirurgiem, tylko pediatrą. Pamiętam, że na oddziale wszyscy się go bali, ale mieli dla niego wielki szacunek. Nam, stażystom, poświęcał bardzo dużo czasu i uwagi. Co rano rozdzielał pracę - kto do asysty przy stole operacyjnym, kto do izby przyjęć itd. Nauczył nas bardzo wiele, również diagnostyki, do dziś pamiętam dokładnie badanie brzucha.

(cdn.)
GRAŻYNA NOTZ
redakcja@gazeta.olawa.pl

**BARAN**

(21.03-20.04)

Możesz liczyć nie tylko na poparcie bliskich w ważnych sprawach, ale także na ich pomoc. Nie zawiedziesz się na nich, choć nie będzie łatwo. Dobre dni to piątek i sobota. Uda ci się wtedy osiągnąć to, co zaplanowałeś. Miłe chwile w ciekawym towarzystwie sprawią, że nabierzesz wiary i optymizmu.

**BYK**

(21.04-21.05)

W twoje życie zaczną wkraczać nowe osoby. W tym tygodniu odczujesz tylko przedsmak pewnych wydarzeń, ale trzymaj rękę na pulsie. Ostrożność zalecana zwłaszcza w kontaktach damsko-męskich. Niewielkie kłopoty ze zdrowiem pojawiają się w czwartek. Finanse mogą być lepsze.

**BLIŹNIĘTA**

(22.05-21.06)

W tym tygodniu możliwy wyjazd lub niewielkie zmiany w domu i układach rodzinnych. Kontakty towarzyskie nie będą zbyt częste, a samopoczucie może się zmieniać z godziny na godzinę. Spokojny weekend poprawi ci humor i sprawi, że z radością zabierzesz się do pracy.

**RAK**

(22.06-22.07)

W miłości - radość, oczekiwanie na coś szczególnego i nowe doznania. Wszystko to sprawi, że zechce ci się żyć i swoim entuzjazmem będziesz zarażać innych. Pomyśl, jak poprawić sytuację finansową, bo nie jest najlepsza. Zdrowie i kondycja będą świetne. Masz szansę wygrać na loterii.

**LEW**

(23.07-22.08)

Dobry tydzień, który upłynie spokojnie, bez napięć czy emocji. Kolejne dni - dosyć pracowite, ale sympatyczne i pełne miłych wydarzeń. Dowody sympatii i przywiązania najbliższych - w weekend. Masz szansę na zmianę sytuacji finansowej, ale będziesz musiał zaryzykować. Zdrowie - dobre.

**PANNA**

(23.08-22.09)

Zaczniesz planować dalsze życie bez uwzględnienia zamiarów bliskich osób. Może to doprowadzić do nieporozumień. Nowe wyzwania w pracy dadzą ci energię i siły do działania, choć chwilami będzie ciężko. Pomyśl o weekendzie i długim spacerze lub wyjeździe. Zdrowie - dobre.



Witamy wśród nas

MALWINA GADAWA
mgadawa@gazeta.olawa.pl

Rubrykę „Witamy wśród nas” publikujemy dzięki pomocy pracowników Oddziału Noworodków i Oddziału Położniczego Szpitala w Oławie oraz oławskiego Urzędu Stanu Cywilnego

Urodzili się**Nadia Begier****Daria Kamińska****Monika Szymecka****Oliwia Płuciennik****Zuzanna Szyszkowska****Maja Wesółowska****Radosław Rutowicz****Maksymilian****Krzyżostawiak****Franciszek Sędek****Kacper Kaczor****Natalia Maślankiewicz****Zofia Samol****Powiedzieli: TAK****Ewa Perdek****- Bartosz Marciszyn**

To ja, Franek Sędek. Przeszedłem na świat 20 marca. Ważę 3400 g i mierzę 52 cm. Moi rodzice to Marcelina i Piotr



To ja, Anastazja Havriliuc. Urodziłam się 20 marca. Ważę 4150 g i mierzę 52 cm. Rodzice to Paulina i Paul, a rodzeństwo Wiktorija, Martyna i Patryk



Nazywam się Kacper Kaczor. Mama Agnieszka urodziła mnie 22 marca. Ważę 3950 g i mierzę 58 cm. W domu w Stanowicach czekają tata Tomasz i siostra Oliwia (3,5)



Cześć, jestem Monika Szymecka. Mama to Małgorzata, a tata Rafał. Urodziłam się 21 marca. Ważę 3400 g i mierzę 51 cm. Mieszkamy w Żernikach Wrocławskich



Jestem Oliwia Płuciennik. Urodziłam się 23 marca. Ważę 3150 g i mierzę 56 cm. Mama to Sylwia, a tata Sebastian. Mieszkamy w Owczarach



To ja, Zofia Samol. Mama Magdalena urodziła mnie 22 marca. Ważę 3200 g i mierzę 54 cm. W domu czekają tata Michał i siostra Julia (7)



Nazywam się Maksymilian Krzyżostawiak. Mama Katarzyna urodziła mnie 22 marca. Ważę 3800 g i mierzę 57 cm. W domu w Groblicach czeka tata Grzegorz



Cześć, jestem Tymon Jarosławski. Przeszedłem na świat 22 marca. Ważę 2850 g i mierzę 53 cm. Mama to Joanna, a tata Marek. Mieszkamy w Bystrzycy



Witajcie, jestem Ziemowit Bąk. Na rękach trzyma mnie mama Barbara. Przeszedłem na świat 28 marca. Ważę 3300 g i mierzę 53 cm. W domu we Wrocławiu czeka tata Aleksander



To ja, Michalina Prystasz. Moi rodzice to Anna i Krzysztof. Urodziłam się 27 marca. Ważę 3000 g i mierzę 51 cm. W domu w Marcinkowicach czeka siostra Pola (5,5)



Nazywam się Filip Dewerenda. Przeszedłem na świat 27 marca. Ważę 2900 g i mierzę 53 cm. Mama to Nina, a tata Dawid. W domu w Oławie czekają brat Oskar i siostra Oliwia



Cześć, jestem Jaś Sobieraj. Mama to Anna, a tata Krzysztof. Przeszedłem na świat 25 marca. Ważę 2900 g i mierzę 51 cm. Mieszkamy w Brzegu



Nazywam się Szymon Piotr Łabowski. Urodziłem się 14 marca. Ważę 3000 g i mierzę 54 cm. Moi rodzice to Katarzyna i Piotr. Mieszkamy w Oławie

**WAGA**

(23.09-23.10)

Spokój i harmonia w domu, dużo obowiązków w pracy. Chwilami poczujesz się zmęczony, niedoceniony przez szefa i pełen obaw o przyszłość. Koziorożec lub Byk postarają się pomóc rozwiązać wątpliwości. Poprawa finansów - już wkrótce. Ze zdrowiem nie powinno być problemów.

**SKORPION**

(24.10-22.11)

Spędzisz uroczę chwile z osobą bliską sercu i poczujesz, że w twoim życiu może wydarzyć się coś szczególnego. Sprawy zawodowe nabiorą tempa, a na efekty nie trzeba będzie długo czekać. Dobre dni - niedziela i wtorek. W środę uważaj na drodze i pilnuj portfela. Zdrowie - bardzo dobre.

**STRZELEC**

(23.11-21.12)

Nie rób dalekosiężnych planów, bo twoja sytuacja życiowa będzie zmieniała się jak w kalejdoskopie. Wizyty, spotkania, niespodziewane wiadomości i propozycje spadną na ciebie jak grom z jasnego nieba. Pamiętaj o obietnicach danych najbliższymi. Zdrowie - w normie.

**KOZIOROŻEC**

(22.12-20.01)

Każdy dzień zapowiada się inaczej i coraz ciekawiej. Możesz czuć się zmęczony zamieszaniem i pojawianiem się ciągle nowych spraw i problemów. Nie licz zbyt wiele na pomoc innych, tylko weź się w garść. Nikt nie jest doskonały, pamiętaj o tym i postaraj się zachować spokój. Zdrowie - dobre.

**WODNIK**

(21.01-20.02)

Początek tygodnia może przynieść rozczarowanie w pracy i ochłodzenie kontaktów z domownikami. Twoje humory nie spodobać się wielu osobom. Koniec tygodnia będzie lepszy. Poprawi się sytuacja w pracy, a w domu osiągniesz daleko idący kompromis.

**RYBY**

(21.02-20.03)

W pracy - nieporozumienia i dużo nerwów. Jest na to rada - przestań martwić się i użalać, a po prostu weź ster w swoje ręce! Sytuacja powoli zacznie się poprawiać. Sprawy finansowe zjedzą na dalszy plan, ale ogólny bilans będzie korzystny. Grono bliskich osób gwarantuje spokojny weekend.



Mocno naaaciągane...

...czyli strona dla ludzi z powiatowym poczuciem humoru

Wybrał i opracował:
Krzysztof A. Trybulski

Tygodniowy remanent powiatowy

Reksio i oławska „La Tomatina”

No i znowu Papa Smerf, czyli Franiczek Łaskawy Październik, postawił na swoim! Już miesiąc temu w telewizji kablującej obwieścił, że jak się radni nie mogą dogadać w sprawie nazw dla rond i skwerów, to nie będzie żadnych nazw! No i się potwierdziło pod koniec marca, najpierw na wspólnym posiedzeniu komisji Rady Miejskiej, a dzień później na sesji. Co prawda Miccio Koprowski, niedawno wylany ze stołka w PO, bo za dużo na sesjach kwęczy i miauczy, czym Papę Smerfa w stan zupełnie niepotrzebnej nerwowości wprowadza, jak zwykle próbował oponować i do rozsądku apelował, ale gdzieżby tam... No bo skoro szef Rady Andreas Miki Mikoda do tego jeszcze religijne akcenty wplótł, to nie było innego wyjścia. Nawet radni PiS zagłosowali za zdjęciem potencjalnej awantury z porządku obrad. Zaraz po sesji mieli się łamać wielkanocnym jajeczkiem, a gdyby dyskusja w czasie obrad była zbyt namiętna, to jeszcze nie daj Boże te jajka w inny sposób użyte być mogły.

A szkoda, bo może dzięki temu Oława miałaby swoją „La Tomatinę”, u nas zamienioną na „Jajcaolavianinę”. Tym co nie kojarzą, przypomnijmy, że „La Tomatina”, to mające wielowiekową tradycję święto w hiszpańskim Buñol koło Walencji, podczas którego uczestnicy obrzucają



się nawzajem tonami pomidorów. My tutaj, w Oławie, czyli na Ziemiach z ciężkim wojskowym trudem Odzyskanych, ciągle tworzymy nowe tradycje, więc ta nie byłaby chyba taka zła. W końcu Oława już pośrednio kojarzy się z jakim, bo ma koguta w herbie, a on - wiadomo - jak nie podziobie, to jajek nie ma...

No i nie poznaliśmy też wszystkich propozycji. A najciekawsze Lidia Markowska, Markotną czasami nazywana, zgłosiła. Ona szybko zareagowała bowiem na rondo „Wyklętych”, bo wcześniej na capstrzykach i pochodach pierwszomajowych śpiewała, że „lud wyklęty ma powstać” i myślała, że teraz ten moment nastał i wieszczony przez Majów „Armagedon” naprawdę się zbliża. Dlatego w kontrataku do dziatwy się odwołała i postaci misia Coralgola oraz Reksia przywołała. Ale także o młodzieży i Zjednoczonej Europie, która właśnie powoli się rozpada, też pamiętała.

Z tego całego zamieszkania wokół nazw zadowolony może być więc tylko Szymon Marhwiak Barabach, który równo 10 lat temu wymyślił nazwę dla kapeli muzykujących koleśki, pod nazwą - nomen omen - „Bez Nas Wy”. I do tego jeszcze znak zapytania dołożył, by było jeszcze bardziej tajemniczo. Teraz się ucieszył, że wszystkie ronda i prawie wszystkie skwery w mieście (bo jeden, tuż pod oknami Rady Miejskiej, ma już swoją nazwę), będą z jego kapelą kojarzone...

(PIEPRZ)

Subiektywna kronika Jelcza-Laskowic

* W zeszłym miesiącu obchodzono hucznie dzień sołtysa. Przy okazji świętowania należało podkreślić arcyważne w tej branży tytułowanie. Podobnie jak w miejscowym kościele mamy księdza dziekana, tak i wśród sołtysów znajduje się ich dziekan. On jest podobno honorowy, więc i zwracać się do niego powinniśmy chyba z godnością. Może „Wasza ekscelencjo”?

* Wiosna (kalendarzowa) za pasem, więc i w naszym

mieście czas zrobić wiosenne porządki. Warto by zaczerpnąć powstałe wskutek zimy ubytki, zwłaszcza te związane z infrastrukturą drogową. Ku niezadowoleniu kierowców tegoroczny budżet miasta i gminy J-L nie przewiduje jednak wielkich wydatków w tej dziedzinie. Burmistrz zamyka dyskusję na ten temat trafną puentą: - Laskowickie drogi są tak świetne, że pękają z dumy!

(SÓL)



Monika Gdulzka-Sucharska

Na marcowej sesji oławskiej Rady Miejskiej gościem specjalnym był ksiądz dziekan Stanisław Bijak (na fot. z prawej). Do Sali Rycerskiej, gdzie obradowali radni, przybył wprost z wrocławskiego lotniska. Przyleciał tam bezpośrednio z Watykanu, kilka dni po konklawe, na którym wybrano nowego papieża.

Księdza dziekana w Sali Rycerskiej z honorami witali przewodniczący RM Andrzej Mikoda (w środku), pełnomocnica burmistrza do spraw edukacyjno-kulturalnych Krystyna Cecko oraz stojący obok niej wiceburmistrz Jerzy Hadryś.

(KAT)

KRESKĄ WIOSENNA...

WIOSNA ! ... i z CZEGO SIĘ
TU CIE SZYC' ? ...



Grzegorz Pepas

Humorek nie tylko powiatowy

Wójcice. Na meczu miejscowego Zalesia prezes klubu z Bystrzycy zwraca się do trenera wójcickiej drużyny:

- Podoba mi się napastnik Kapuściński. On latem musi być naszym zawodnikiem. Oddam za niego nawet swoją własną żonę - ale tylko żonę, bo teściowa już nie żyje...

*
W połowie lat sześćdziesiątych ubiegłego stulecia w jednym z działów Jelczańskich Zakładów Samochodowych pracował starszy pan - S...icz, o którym się mówiło, że donosi. Pewnego dnia pracownik sąsiedniego działu zwrócił się do starszego pana z pytaniem:

- Panie S...icz, czy to prawda, że pan donosi?

Zapytany zerwał się i pobiegł ze skargą do Kazimierza W. - kierowniczkę działu, w którym pracował ciekawski. Po wysłuchaniu S...icza, pani Kazimiera wezwała ciekawskiego podwładnego i całe zajście skwitowała jednym zdaniem:

- Musi pan z durnym zaczynać?

*
Oława. Zwierzyniec Duży. Żona mówi do męża:

- Kiedy ty Zenek zaczniesz wreszcie pić?

- Przecież piję codziennie...

- Nie, ty nie pijesz, ty chlejesz!

*
Na tym samym oławskim osiedlu, tuż przed Wielkanocą spotyka się dwóch zaprzyjaźnionych „smakoszy”:

- Jesteś przygotowany do świąt?

- Każdego dnia. A masz coś?

*
Jelcz-Laskowice. Radny miejski zwraca się do żony:

- Kochanie, czy jestem idiotą?

- Skoro zastanawiasz się nad tym, to na pewno nie.

- Ale ludzie jak poczytają w „Powiatowej” sprawozdanie z sesji, to tak mówią...

- Skoro przejmujesz się tym, co ludzie mówią po lekturze „Powiatowej”, to rzeczywiście jesteś idiotą!

*
Maszków. Mąż mówi do żony:

- Ludzie we wsi gadają, że nie prowadzisz się najlepiej...

- A czego ty oczekujesz? Przecież nie ożeniłeś się z mercedesem...

OPR.: (KAT) I (JS)

Listy, opinie, polemiki

OPINIE PREZENTOWANE W TEJ RUBRYCE NIE ZAWSZE SĄ ZGODNE Z POGŁĄDAMI REDAKCJI

Polemika Stanowicko-Marcinkowickiego Stowarzyszenia Mieszkańców z listem otwartym sołtysów gminy Oława, opublikowanym w „GP-WO” 21 marca (nr 12/2013)

(...) Sołtysi i radni stawiają naszemu stowarzyszeniu cały szereg zarzutów, dotyczących jednak tylko „sposobu działania” stowarzyszenia. W dyskusję merytoryczną się nie wdają, bo nie chodzi im o załatwienie problemów mieszkańców, tylko o sprawienie wrażenia, że stowarzyszenie jest be i nie jest godne udzielanego mu przez mieszkańców poparcia.(...) My jednak jesteśmy najwyraźniej ulepieni z zupełnie innej gliny, bo podejmiemy merytoryczną dyskusję na temat postawionych nam zarzutów.

„Afery”

Jeśli wójt, rażąco łamiąc prawo, wycina kilka hektarów lasu (naturalna strefa ochronna, oddzielająca osiedle mieszkaniowe od trującej i smrodzącej strefy przemysłowej, a także tereny rekreacyjne), a gmina jest za ten czyn karana przez starostę grzywną w wysokości ponad 1 mln zł, jest to gigantyczna afera. To fakty! Gdzie byli sołtysi i radni, jak do tego dochodziło?

Jeśli wójt, za aprobatą Rady Gminy, sprzedaje miejscowym oligarchom dalsze hektary lasu po 5 zł za m kw., po czym wydaje zgodę na bezpłatną wycinkę tego lasu i zaraz po tym zmienia kwalifikację tego terenu na budowlany, pod zabudowę wielorodzinną, mający teraz wartość przynajmniej 60 zł za m kw., plus darmowe dla oligarchy uzbrojenie terenu z budżetu gminy, to jest również gigantyczna afera. Gdzie byli sołtysi i radni, jak do tego dochodziło? Dlaczego nie wystosowali wówczas listu otwartego do wójta?

Jeśli wójt buduje kanalizację gminną, wartą najwyżej 20 mln zł, a wykonawcy płaci ponad 30 mln zł, to również stanowi gigantyczną aferę, a otwarte jest jedynie pytanie, czy i kto stanie za to przed sądem. Gdzie byli sołtysi i radni, jak do tego dochodziło?

Jeśli wójt, za aprobatą RG, buduje potężną strefę przemysłową bezpośrednio obok dużych osiedli mieszkaniowych w zabudowie jed-

Radni gminy Oława i sołtysi atakują stowarzyszenie mieszkańców

norodzinnej, to jest też niebywała afera, a stwierdzone już fakty zachowań okolicznych mieszkańców na choroby, spowodowane trującymi wyciekami zakładów tej strefy, w tym choroby śmiertelne, nie pozostawiają tu żadnych wątpliwości. Gdzie byli sołtysi i radni, jak do tego dochodziło?

Jeśli wójt, za aprobatą RG, zawiera umowę z inwestorem, z której się później nie wywiązuje, przez co rujnuje inwestora, a potem gmina musi płacić wielomilionowe odszkodowania, to też jest gigantyczna afera. Gdzie byli sołtysi i radni, jak do tego dochodziło?

Zainicjowane przez nas kontrole i śledztwa nie mają na celu tylko te fakty jeszcze raz potwierdzić, lecz pociągnąć do odpowiedzialności służbowej i karnej osoby za to odpowiedzialne. Włączone zostały jednocześnie różne służby, ze względu na bardzo szeroki wachlarz nieprawidłowości i odpowiednie właściwości tych służb.

Najpierw mieszkańcy chcieli po dobremu

Zanim stowarzyszenie wyszło z tymi sprawami do mediów, do centralnych organów kontrolnych i organów ścigania, mieszkańcy od lat interweniowali u wójta, w RG i w organach bezpośrednio nadzórnych, bez żadnego skutku. Nawet miejscowa prokuratura nie mogła się jakoś dopatrzyć cech przestępstwa niedopełnienia obowiązków, czy chociażby wykroczenia, choć dowody są niezbita. Mieszkańcy mieli tego dość, zorganizowali się i podjęli kroki, które w tej sytuacji były niezbędne.

Wizerunek Urzędu Gminy

Sołtysi i radni zarzucają nam, że nasze interwencje wpływają na wizerunek całego Urzędu Gminy Oława. Sołtysi i radni najwyraźniej nie przyjrzeni się naszym pisemnym interwencjom i informacjom do mediów. Gdyby to zrobili, stwierdziliby, że kierujemy zarzuty zawsze

przeciwko konkretnym osobom, a nawet występowałyśmy z wnioskami o zwolnienie niektórych urzędników. Jeśli poprzez skandaliczne działania wójta, jego urzędników (przecież wójt sam nie pisze ani zarządzeń, ani projektów uchwał) i dużej części radnych, cierpi na tym wizerunek całego urzędu, to winnymi takiego stanu rzeczy są wójt, jego urzędnicy i radni, a nie mieszkańcy, którzy wobec ignorowania ich żywotnych interesów, zorganizowali się i dochodzą swoich praw, informując o tym media i organy centralne. UG to nie jest święta krowa, której wszystko wolno. Praca w UG jest służbą społeczeństwu, a nie przywilejem, jak to sobie niektórzy wydumali.

Marcinkowicki „Orlik”

Kością niezgody między olbrzymią większością mieszkańców gminy a niewielką grupą mieszkańców jest świeżo wybudowany za ciężkie pieniądze stadion piłkarski „Orlik” w Marcinkowicach. Jest to kolejny, po wściekle drogiej luksusowej hali sportowej w Gaci, rodzinnej wsi wójta Jana Kownackiego, bardzo kosztowny obiekt sportowy.

Mieszkańcy generalnie nie mają nic przeciwko obiektom sportowym, także drogim i luksusowym, jednak zanim kupi się luksusowy samochód, trzeba najpierw zadbać o to, żeby w domu było ciepło, widno i żeby rodzina miała co jeść. Najpierw trzeba zadbać o elementarną infrastrukturę osiedli mieszkaniowych, o utwardzone, oświetlone ulice, zamiast ciemności i zwalów błota, oświetlone i bezpieczne przystanki autobusowe, czy chociażby utrzymanie istniejącej zieleni, a dopiero potem myśleć o sportowych luksusach. Marcinkowice, jak i przyległe do nich bezpośrednio Stanowice, miały już stadiony piłkarskie, więc nie był to żaden deficyt. Poza tym nieprawda, że mieszkańcy codziennie korzystają z „Orlika”. Wręcz przeciwnie, skarżą się nam, że przeważnie stoi pusty i nie można na niego wejść. Za to

nocą jest zawsze tak oświetlony, że lunę nad Marcinkowicami widać z daleka.

Oświetlenie przystanków autobusowych

Jak na przekorę, przystanki autobusowe, przy bardzo ruchliwej i niebezpiecznej ulicy Wrocławskiej w Marcinkowicach, toną w ście egiptkich ciemnościach, choć interwencji w tej sprawie u wójta i w RG było już wiele. I znowu będziemy musieli uruchomić media i organy centralne, żeby mieszkańcy i ich dzieci nie narażali codziennie zdrowia i życia na nieoświetlonych przejściach dla pieszych przy tych przystankach. I zrobimy to, czy to się sołtysom i radnym podoba, czy nie.

Uprowadzenie inwestora

Sołtysi i radni zarzucają nam, że uprowadziliśmy potencjalnego inwestora (Firma PolMont z Godzikowic) przed zakupem gruntów w Stanowicach, położonych przy rzece Oławie, i w ogóle przed robieniem interesów z wójtem Kownackim. Tak faktycznie było. Uprowadziliśmy inwestora, ale dla dobra gminy i dla dobra tego inwestora. Wójt Kownacki już pokazał, jak się rujnuje inwestora i jak bardzo na tym cierpi gmina, o czym była mowa wyżej. W tym wypadku dodatkowo sprawa dotyczy gruntów, mających w miejscowym planie zagospodarowania przeznaczenie terenów lasów i dolin, a ten inwestor potrzebuje gruntów pod budowę elektrowni słonecznej, a nie terenów chronionych ustawą o ochronie przyrody i przepisami o ochronie terenów strefy ochronnej ujęcia wody pitnej dla miasta Wrocławia, jakim jest rzeka Oława. Wójt najwyraźniej zapomniał go o tym uprowadzić.

Kłopoty z czytaniem

Nie możemy pojąć, jak krytyka finansów gminy może być „sensacją popularyzującą stowarzyszenie”, które taką krytykę podejmuje. To już jest demagogia najcięższego kalibru. Wszystkie nasze zarzuty mają oparcie

w dokumentach, publikowanych na naszej stronie internetowej, do której widać zaglądali również radni i sołtysi, powołując się na nią w sprawie liczby mieszkańców, zorganizowanych w naszych strukturach. Radni i sołtysi mają jednak najwyraźniej bardzo poważne kłopoty z czytaniem, bo pisząc o wielkości stowarzyszenia, podali w swoim liście liczbę 28 członków, powołując się na naszą stronę internetową. Jednak na naszej stronie internetowej nie ma takich danych, jest jedynie opublikowana lista członków-założycieli stowarzyszenia, których zresztą jest 26, a nie 28.

Radni i sołtysi jakoś nie zostali poinformowani przez ich spiritus movens, że przedłożyliśmy Urzędowi Gminy listę około stu mieszkańców, którzy upoważnili nas do działania w ich imieniu. Lista ta rośnie prawie z każdym dniem.

Stowarzyszenie musi wyręczać radnych i sołtysów

Nasze stowarzyszenie wykonuje pracę, którą powinni wykonywać radni i sołtysi, wybrani przez mieszkańców, na pełnione przez nich funkcje. A wybrani zostali wyłącznie po to, żeby reprezentowali interesy miejscowej społeczności, co solennie ich wyborcom obiecywali. Zawiedli na całej linii, czego niezbitym dowodem jest powołanie do życia naszego stowarzyszenia. Gdyby stanęli na wysokości zadania, to nasze stowarzyszenie, z aktualnymi celami statutowymi, nie byłoby nikomu potrzebne. Jak widać, zamiast chronić interesy mieszkańców, radni i sołtysi chronią wójta i innych radnych, przed gniewem mieszkańców zlekceważonych przez wójta i przez RG. Ten otwarty demagogiczny atak radnych i sołtysów na nasze „sposoby działania” świadczy jedynie o tym, że sposoby te są skuteczne i że miejscowe władze będą wreszcie musiały zacząć się liczyć z wolą i z ważnymi potrzebami mieszkańców.(...)

Zarząd i Komisja Rewizyjna Stanowicko-Marcinkowickiego Stowarzyszenia Mieszkańców:

DR ROLF MICHAŁOWSKI,
MGR JAROSŁAW KOCHUTEK,
MGR INŻ. RENATA ZIOBROWSKA,
MGR ADAM PARYS,
KRZYSZTOF KRAUS,
DOROTA GUDANIEC,
MGR BEATA KULESZA

Wyczekiwana jak nigdy



21 marca, mimo mrozu za oknem, do przedszkolaków w Danielowicach zawitała wiosna

DANIELOWICE**Kolorowo**

Przedszkolaki z grupy „Smerfów” przygotowały inscenizację: „A wiosny jak nie ma...”



Przedszkolaki kolorowo powitały wiosnę

Kolorowe stroje, zwiastujące wiosnę, przygotowała wychowawczyni Barbara Pabian, pomogli również rodzice. Przedszkolaki uczestniczyły w ludowym obrzędzie palenia Marzan-

ny i rozwiązywały zagadki o zwiastunach wiosny. Dzień upłynął w radosnej atmosferze, na koniec dzieci wykonały portret „Pani Wiosny”, który zdobi sale przedszkolne.

OPRAC. (AH)

Fot.: archiwum
Przedszkola w Danielowicach

Maluchy z Danielowic zaśpiewały także piosenkę, na znaną melodię, do której ułożyły słowa:

Ref.

Ko, ko, ko, ko wiosna spoko
Słońce świeci już wysoko
Wszyscy razem zaśpiewajmy
Wiosnę powitajmy.

1. Gniewa się już zima
Bo krokusy rosną
Musi stąd uciekać
Przed zieloną wiosną

2. Wysoko nad chmurką
Śpiewa mały dzwonek
To pierwszy znak wiosny
To mały skowronek

3. Przyleciały bocki
Już z dalekich krajów
I watają kle kle
Żabki uciekają

4. Kwitną bazie kotki
Kwitnie i lęszczyzna
I dla wszystkich dzieci
Wiosna się zaczyna”

Kultura

Szef działu: **Malwina Gadawa** mgadawa@gazeta.olawa.pl

Opowie o swoich rejsach



Kabaret w OK

RETROSPEKTYWA – NOWE HORYZONTY 2012

19 - 21 kwietnia

stowarzyszenie
nowe horyzonty

19 kwietnia

19.00 – NEW BONE
koncert inauguracyjny

Z DALEKA WIDOK
JEST PIĘKNY
reż. Wilhelm Sasnal,
Anna Sasnal
(Polska)

20 kwietnia

18.00 – HOLY MOTORS
reż. Léos Carax
(Francja)

20.00 – CODE BLUE
reż. Urszula Antoniak
(Dania, Holandia)

21 kwietnia

18.00 – NAGRODA
reż. Paula Markovitch
(Francja, Meksyk)

20.00 – GRABARZ
reż. Sandor Kardos
(Węgry)

OŁAWA

Zaproszenie

Ośrodek Kultury zaprasza 14 kwietnia do sali widowiskowej, na występ „Formacji Chatelet”

Kabaret „Foch” to jej nowy program. W całości napisany, wyreżyserowany i grany przez duet Małczyk-Pałubski. Świetne i wyraziste kreacje aktorskie, które serwuje nam Pałubski, w połączeniu z luzem i swobodą improwizacji Małczyka, dają wybuchową mieszankę ognia i ...ognia. Na oczach widzów panowie bawią się formą i treścią, a publiczność cieszy się

Kabaret „Foch”



14.04.2013 godz. 18.00 - SALA WIDOWISKOWA OK
bilety: 30 zł - do nabycia w Ośrodku Kultury
lub na www.kabaretowebilety.pl

razem z nimi. Kabaret „Foch” to typowo męski punkt widzenia, który przedstawiają nam nietypowi mężczyźni.

Początek spektaklu o godz. 18.00. Bilety w cenie 30 zł do kupienia w OK.
(MAG)



OŁAWA

Przeгляд

Od 19 do 21 kwietnia Ośrodek Kultury, wraz z organizatorami Międzynarodowego Festiwalu Filmowego „Nowe Horyzonty”, proponuje miłośnikom kina retrospektywę filmową obrazów, prezentowanych we Wrocławiu, w lipcu 2012

Międzynarodowy Festiwal Filmowy „T-Mobile Nowe Horyzonty” we Wrocławiu jest największym wydarzeniem branżowym w Polsce, uznawanym jednocześnie za najważniejsze w centralnej Europie. Festiwal prezentuje niekonwencjonalne kino autorskie, filmy poszukujące tematów nieobecnych w produkcjach głównego nurtu. Towarzyszące mu wydarzenia - wystawy i koncerty, a także wykłady i warsztaty, składają się na spójną, interdyscyplinarną propozycję artystyczną.

Podczas kwietniowego weekendu OK zaprasza miłośników kina, na projekcję pięciu filmów,

prezentowanych w ubiegłym roku, na różnych festiwalowych konkursach.

- Filmowa retrospektywa 12. Festiwalu „Nowe Horyzonty” jest efektem działalności Dyskusyjnego Klubu Filmowego, funkcjonującego przy naszym ośrodku - mówi dyrektor OK Anna Ślipko. - Pomysł podjęcia współpracy z NH zrodził się na jednym ze spotkań DKF. Mam nadzieję, że nasza oferta spotka się z zainteresowaniem oławskiej publiczności. Festiwalowe dwa tygodnie okazują się niewystarczające, aby obejrzeć wszystkie tytuły, zawsze coś umyka. Nadarza się więc okazja zobaczenia kilku bardzo interesujących filmowych obrazów. Podjęliśmy również starania o prezentację kolejnych tytułów, tym razem z tegorocznego festiwalu NH. Ponieważ co roku organizowane są objazdowe pofestiwalowe projekcje filmowe, zależy nam, aby w 2013 na mapie tych podróży nie zabrakło Oławy. Zapraszam wszystkich kinomanów do obejrzenia kilku wybranych tytułów filmowych, prezentowanych podczas ubiegłorocznego festiwalu. Filmowy weekend zainauguruje koncert jazzowego zespołu „New Bone”.

(MAG)

OŁAWA

Opowiadania o rejsie

Ośrodek Kultury zaprasza w piątek 5 kwietnia, na spotkanie z Martą Szilajtis-Obiegło

To najmłodsza Polka, która w latach 2008-2009 samotnie opłynęła świat. Brała

Kultury świata

również udział w kobiecych regatach dookoła świata i żeglowała zimą do Murmańska.

Kpt. Marta Szilajtis-Obiegło była także główną organizatorką ekspedycji żeglarskiej „Zew Północy”, rejsu jachtem dookoła Skandynawii. Głównym celem wyprawy było zatoczenie pętli wokół Półwyspu Skandynawskiego w jednym

sezonie, polskim jachtem, bez konieczności demontowania masztu. Cel ten osiągnięto, rejs trwał 6 miesięcy. Żeglarze pokonali ponad 13 tysięcy mil morskich, odwiedzieli 11 krajów, przepłynęli 5 mórz, 3 kanały i 2 oceany.

Początek spotkania o godz. 18.00, w Klubie Skrzydlatych.
(MAG)

Wystawy Ośrodka Kultury w Oławie kwiecień 2013

Galeria „OKO” na parterze
Władysław Superson „Malarstwo”
Wernisaż 12.04.2013r. Godz. 18.00

Galeria „OKO” na I piętrze i galeria na schodach
wystawa prac dzieci i młodzieży z pracowni plastycznej działającej przy Gminnej Bibliotece Publicznej w Wiązowie pod kierunkiem Doroty Jarosz-Franczak pt.: „Wariacje tematyczne”
Wernisaż 9.04.2013r. Godz. 17.00

Galeria na holu
Wystawa prac dzieci i młodzieży z sekcji plastycznej OK pod kierunkiem Joanny Zabuskiej pt.: „Nasze zajęcia plastyczne” oraz wystawa prac dzieci 2-5 lat, z sekcji plastycznej OK pod kierunkiem Aleksandry Zawer pt.: „Plastoludki”
Wernisaż 9.04.2013r. Godz. 17.00

Galeria „na zakręcie”
wystawa prac dzieci 2-5 lat, z sekcji plastycznej Ośrodka Kultury w Oławie pod kierunkiem Aleksandry Zawer pt.: „Kolorowy świat”
Wernisaż 9.04.2013r. Godz. 17.00

Galeria OKO - Ośrodek Kultury w Oławie, ul. 11 Listopada 27. www.kultura.olawa.pl

Spotkanie z cyklu KULTURY ŚWIATA

Marta Szilajtis - Obiegło

Zew Północy, jachtem dookoła Skandynawii

5 kwietnia 2013 - Klub skrzydlatych OK - godz. 18.00 - wstęp wolny

OGŁOSZENIA DROBNE

Cennik

- słowo w kolorze czarnym (trzy znaki i więcej) - **0,75 zł brutto**
- słowo w kolorze czerwonym (trzy znaki i więcej) - **1,50 zł brutto**
- ramka do ogłoszenia - **11,50 zł brutto**
- ramka do ogłoszenia na żółtym tle - **25,50 zł brutto**
- nekrolog prasowy - **22,00 zł brutto**

Cennik - życzenia i podziękowania

- od osób fizycznych - 10 słów bezpłatnie, za każde następne słowo - **0,75 zł brutto**
- od instytucji społecznych - 30 słów bezpłatnie, za każde następne 30 słów - **7,00 zł brutto**

powiatowa

OGŁOSZENIA DO CZWARTEGO WYDANIA GAZETY PRZYJMujemy DO WTORKU DO GODZ 12:00

Biura ogłoszeń: Olawa, ul. Chrobrego, tel./fax 713133557, e-mail: gosia@gazeta.olawa.pl

FOTOJOKER (Olawa, market JAKUB, os. Sobieskiego)

Jelcz-Laskowice, pl. Partyzantów 2, tel./fax 713183988, e-mail: ogloszenia@gazeta.olawa.pl

PRACA

DAM PRACĘ

Zostań konsultantką Avon, tel. 661-199-465 (20)

Beauty Complex zatrudni kosmetyczkę 501-629-537 (1d)

Zatrudnię kelnera, barmana z doświadczeniem. CV proszę przesyłać na biuro@cafe-michelle.pl (1d)

Przyjmę pomocnika mechanika. Marcinkowice - Guz. Tel. 500-110-300

Firma sprzątająca Tesco poszukuje pracowników Tel.609-33-11-60 (2)

Dodatkowa, min. średnie, pracalisc4@gmail.com (26)

FIRMA BOGRES
ZATRUDNI PANIE I PANÓW DO PRAC FIZYCZNYCH ZWIĄZANYCH Z PRODUKCJĄ CHIPSÓW W STANOWICACH K/OŁAWY. PRACA W SYSTEMIE NAZYWANYM „CZTEROBRYGADÓWKĄ”. WYMAGANE JEST POSIADANIE KSIAŻECZKI DO CELÓW SANITARNO-EPIDEMIOLOGICZNYCH. BEZPŁATNY TRANSPORT NA WYBRANYCH TRASACH. KONTAKT TELEFONICZNY W GODZ. 10.00 - 17.00 POD NUMERAMI: 666-852-243 LUB 600-010-634 (3)

FIRMA BUDOMET-OKNA ZATRUDNI OSOBĘ DO PRZYUCZENIA NA PRODUKCJĘ STOLARKI ALUMINIOWEJ. WYMAGANIA-DYSPOZYCYJNOŚĆ, CHĘĆ DO PRACY, PRAWO JAZDY. MIEJSCE PRACY JANKOWICE MAŁE. KONTAKT 607-955-678 (1)

STANDIS POLSKA SP. Z O.O. ZATRUDNI: TECHNOLOGA DREWNA (WYMAGANE DOŚWIADCZENIE) ORAZ KONSTRUKTORA (WYMAGANA ZNAJOMOŚĆ SOLID EDGE I DOŚWIADCZENIE). CV I LISTY MOTYWACYJNE PROSIMY WYSYLAĆ NA: rekrutacja@standis.com (1)

Firma CNC PROFIL zatrudni pracownika do obsługi technicznej oraz logistycznej. Wymagane wykształcenie wyższe techniczne/ekonomiczne (również absolwenci tego roku akademickiego) tel. 692-186-256 (1)

ZATRUDNIMY SPRZEDAWCĘ, CV PROSIMY SKŁADAĆ DELIKATESY ARIA UL. CHROBREGO 18 (2)

Zatrudnimy na pół etatu księgową z doświadczeniem w pełnej księgowości. CV na adres: biuro@pbdombud.eu (1)

Flet poprzeczny - nauczyciela w Oławie dla dziecka szukam. Tel. 722-130-765 (2)

FIRMA ROSA EUROPE SP. Z O.O. W OŁAWIE
ZATRUDNI NA STANOWISKO:
PRACOWNIK DZIAŁU UTRZYMANIA RUCHU (MECHANIK)
WYMAGANIA: MINIMUM 2 LATA NA PODOBNYM STANOWISKU, MILE WIDZIANE UPRAWNIENIA NA SUWNICE, WÓZKI WIDŁOWE, ZNAJOMOŚĆ SEP.
ZAPEWNIAMY: ATRAKCYJNE WYNAGRODZENIE, UMOWĘ O PRACĘ.
Osoby zainteresowane proszę o przesyłanie cv i listu motywacyjnego na adres: rekrutacja.olawa@rosagroup.com

FIRMA ROSA EUROPE SP. Z O.O. W OŁAWIE
ZATRUDNI NA STANOWISKO:
KIEROWNIK MAGAZYNU
WYMAGANIA: MINIMUM 3 LATA NA PODOBNYM STANOWISKU, WYKSZTAŁCENIE WYŻSZE, UMIEJĘTNOŚCI W ZARZĄDZANIU ZESPOŁEM PRACOWNICZYM, ZNAJOMOŚĆ ZASAD GOSPODARKI MAGAZYNOWEJ, BARDZO DOBRA ZNAJOMOŚĆ JĘZYKA ANGIELSKIEGO, MILE WIDZIANA ZNAJOMOŚĆ JĘZYKA WŁOSKIEGO, UPRAWNIENIA NA WÓZKI WIDŁOWE.
ZAPEWNIAMY: ATRAKCYJNE WYNAGRODZENIE, UMOWĘ O PRACĘ.
Osoby zainteresowane proszę o przesyłanie cv i listu motywacyjnego na adres: rekrutacja.olawa@rosagroup.com

MARION
BIURO PODRÓŻY
www.bpmarion.com.pl
tel. 71-303-71-29, fax: 71-313-52-51
e-mail: biuro@bpmarion.com.pl

WYSZUKIWARKA OFERT na www.bpmarion.com.pl

Zapraszamy do nowej siedziby
Olawa, ul. 3 Maja 4J
(obok PKS, naprzeciwko wieżowca)

OBOZY MŁODZIEŻOWE
BULGARIA 1390 zł
GRECJA 1359 zł
WŁOCHY 1474 zł
HISZPANIA 1599 zł

WEEKEND MAJOWY
PRAGA 275 zł
BARLIN 335 zł
BUDAPESZT 589 zł
WIENIEN + BRATYSŁAWA 549 zł

BILETY LOTNICZE I AUTOKAROWE - NAJWIĘKSZY WYBÓR W MIEŚCIE!

m.in. **SINDBAD** **EUROLINES** **EUROBUS**

FIRMA VENTANA POLSKA-PRZEDSIĘBIORSTWO SPECJALIZUJĄCE SIĘ W PRODUKCJI OKIEN NIETYPOWYCH POSZUKUJE PRACOWNIKÓW PRODUKCJI. DOŚWIADCZENIE W BRANŻY MILE WIDZIANE. OFERTY PROSIMY SKŁADAĆ NA ADRES EMAIL: info@ventana-polska.pl LUB OSOBIŚCIE W SIEDZIBIE FIRMY: RATOWICE, UL. POPRZECZNA 6, 55-003 CZERNICA TEL 71/318 93 30 (2)

ZATRUDNIĘ KELNERKĘ LUB KELNERA, TEL. 795-507-199 (1)

Firma Max Kosmetyki z siedzibą w Oławie poszukuje kandydata na stanowisko KOORDYNATOR BIURA ZE ZNAJOMOŚCIĄ KSIĘGOWOŚCI I KADR OPIS STANOWISKA: Odpowiedzialność za kompleksową realizację zadań w obrębie wstępnej, księgowości, kadr i organizacji pracy biurowej z wykorzystaniem systemu Optima. WYMAGANIA: - wykształcenie wyższe kierunkowe, - doświadczenie jako Office manager, pracownik biurowy, pracownik działu finansowo-księgowego, - dobra znajomość języka angielskiego w mowie i w piśmie, - umiejętność obsługi programów finansowo-księgowych (Optima) - znajomość MS Office, Excel, Outlook, - samodzielność, odpowiedzialność, wysoka motywacja i zaangażowanie w pracy, - umiejętność pracy w zespole i na samodzielnym stanowisku, - dobra organizacja pracy własnej, - komunikatywność. OFERUJEMY: - stabilne zatrudnienie, - pracę w młodym dynamicznym zespole, - możliwość rozwoju zawodowego. Aplikacje prosimy składać na adres: Max Kosmetyki ul. Dzierżonia 2A, 55-200 Oława lub: biuro@maxkosmetyki.pl (1)

Ściany K.G sofy podwieszanie z praktykom + malowanie z umiejętnościami murowania, 723-640-733 (1)

„CHROMAX” Zakład Obróbki Metalu, ul. Wrocławska 10, Jelcz-Laskowice zatrudni pracowników na stanowisko: ślusarz - spawacz ze znajomością rysunku technicznego, spawacz. Tel. kontaktowy - 71 318 86 40, 71 381 94 85, e-mail: biuro@chromax.pl (4)

INSPEKTOR DS. JAKOŚCI. PRACA W JELCZU-LASKOWICACH. ZATRUDNIMY NA UMOWĘ ZLECENIE. ADRES E-MAIL: rekrutacje.legnica@teamprevent.com, www.teamprevent.pl, tel. 32 326 3008 (1)

Poszukuje pracowników do GK i prac wykończeniowych, 790-220-053

Zatrudnię kobietę do sklepu spożywczego w Oławie, tel. 697-996-428

Przyjmę do pracy w kwiatarni w Jelczu-Laskowicach, tel. 697-579-917

Zatrudnię sprzedawcę! CV ze zdjęciem proszę składać w sklepie na ul. 3 Maja 31 (biedronka I piętro) w godzinach 14:00 - 18:00 (2)

SZUKAM PRACY

Posprzątam mieszkanie, biuro, 667-503-792 (1)

Pomoc domowa solidna, uczciwa, referencje. 512 142 172 (1)

Zaopiekuję się dzieckiem, proszę o kontakt tel.: - 536-340-114 (1)

Kierowca - C+E, wózki widłowe, operator ładowarki jednonaczyniowej 889 747 799 (6)

Kierowca-mechanik ABCE 45 lat, nie spedycja, 795-563-388 (5)

KUPNO

Kupię: szable, militaria, bagnety, zegary, zegarki kieszonkowe i odznaki, 502-627-675 (2)

Starocie, meble, porcelanę, monety i inne pamiątki z II wojny światowej - 663-624 - 214 (20)

SPRZEDAŻ

PIASEK BUDOWLANY - DO TYNKÓW, - DO MUROWANIA, - POSPÓŁKA, - PODSYPKA, - ZIEMIA POD TRAWNIKI, TEL. 71-313-28-40, 602-690-289 (14)

Piasek z dowozem, różne gatunki, 71-303-48-55, 501-279-475 (7)

„AWIDA” KOPALNIA PIASKU W BYSTRZYCY OŁAWSKIEJ - LEŚNA WODA. SPRZEDAŻ PIASKÓW I KRUSZYW DROGOWYCH, TEL. 71-30-30-982, 71-313-40-87, 606-767-585, ZAPEWNIAMY TRANSPORT 15-,20-,26-TONOWY

Produkcja, sprzedaż, montaż rolet wewnętrznych w kasecie i prowadnicach, cena 70 zł komplet, 602-342-338 (3)

Kostka granitowa 509-248-018 (44)

Obornik, 507-179-295, 77-412-32-34 (8)

Siano Tel. 509-806-585 (2)

KRÓLKI HODOWLANE, SZCZEPIONE, 5 RAS, 22 ZŁ/KG *****KRÓLKI RZEŻNE 13 ZŁ/KG, 507-179-295, 77-412-32-34 (7)

Mleko od krowy Tel. 517-89-85-81

Sprzedam okorowane stemple budowlane, 604-109-565 (26)

Sprzedam drzewo opałowe (pocięte deski paletowe), 1 m sześcienny - w worku dużym. Możliwy dowóz, tel. 609-658-433 (2)

SKŁAD OPAŁU WIERZBNO
WĘGIEL, KOKS
OBNIŻKA CEN NA WĘGIEL KOSTKA I ORZECH
GROSZEK, EKO-GROSZEK
MIAŁ WĘGLOWY
WĘGIEL BRUNATNY
Oferujemy transport i konkurencyjne ceny
71-313-12-79
501-34-28-18

SKŁAD OPAŁU
Jelcz-Lask., ul. Polna 40
WĘGIEL RATA
EKO-GROSZEK
luzem i workowany
transport gratis!
tel. 609 034 112

KOKS, WĘGIEL
OŁAWA
tel: 71-313-48-92
JELCZ-LASKOWICE
tel: 71-381-12-04
WROCLAW-SWOJCZYCE
tel: 71-302-69-93
PPHU **M. SZCZEPAŃSKI** Sp.J.
SKŁADY OPAŁU
W piątki pracujemy do 17

SKŁAD OPAŁU
JELCZ-LASKOWICE
TEREN POLMOZBYTU
(za stacją Lotos)
WIOSENNA
OBNIŻKA CEN
DOBRA JAKOŚĆ W DOBREJ CENIE-TRANSPORT GRATIS! (do 10 km)
SPRZEDAŻ RATALNA
Tel. 607-566-802

MIÓD PSZCZELI PRAWDZIWIY SKRYSTALIZOWANY NASZ POLSKI: RZEPAK, GRYKA, LIPOWY, WRZOS. 667-125-064 OŁAWA OKOLICE DOWÓZ GRATIS (1)

I KOMUNIA ŚW.
- SUKIENKI I STROJE LITURGICZNE,
- GARNITURY, - KOSZULE,
- MUSZNIKI, - REKAWICZKI,
- WIANKI, - BIELIZNA, - ZAPROSZENIA, - PAMIĄTKI ORAZ WSZYSTKO DO CHRZTU I ŚLUBU. SKLEP „DEWOCJONALIA” OŁAWA (OBOK PKS-u) TEL. 604-945-261 (1)

Sól do zmiękczaczy wody 24, 90 zł/ 25kg, Marcinkowice ul. Słoneczna 16, tel. 509-018-357 (1)



Mobile Climate Control

Mobile Climate Control Sp. z o. o. z siedzibą w Oławie należy do szwedzkiego koncernu.

Firma specjalizuje się w projektowaniu, produkcji i montażu systemów klimatyzacyjnych i grzewczych dla pojazdów specjalnego zastosowania: terenowych, budowlanych, wojskowych i transportu publicznego. Wyroby firmy słyną z funkcjonalności, innowacyjności oraz trwałości w użytkowaniu.

W związku z rozwojem zakładu firma poszukuje pracowników na stanowisko:

KREŚLARZ CAD

Miejsce pracy: **Oława ok. 25 km od Wrocławia**

Oferujemy:

- Możliwość zdobywania wiedzy i doświadczenia zawodowego w firmie produkcyjnej, w środowisku międzynarodowym, w oparciu o standardy pracy branży Automotive,
- Zatrudnienie na podstawie umowy cywilnoprawnej
- Wynagrodzenie na poziomie uzależnionym od posiadanego doświadczenia i umiejętności,
- Możliwość wdrażania własnych pomysłów w celu doskonalenia usług i produktów,
- Wyróżniającą się, niepowtarzalną i przyjazną atmosferę pracy zespołowej.

Zadania:

- Sporządzanie rysunków technicznych komponentów, rysunków i modeli złożeniowych na podstawie otrzymanych specyfikacji i pozyskanych danych (głównie wiązek elektrycznych),
- Przygotowywanie i bieżąca aktualizacja dokumentacji technicznej, procesowej i jakościowej na potrzeby procesów produkcji,
- Stała, ścisła współpraca z działem produkcji.

Wymagania i kompetencje zawodowe:

- Bardzo dobra znajomość rysunku technicznego, tj. umiejętność czytania i tworzenia rysunków,
- Znajomość systemów wspomagających projektowanie takich jak Inventor i/lub AutoCAD,
- Wykształcenie minimum średnie techniczne (mile widziani studenci uczelni technicznych),
- Komunikatywna znajomość języka angielskiego,
- Gotowość do podjęcia pracy na podstawie umowy-zlecenia.

Wymagania osobowościowe:

- Odpowiedzialność, systematyczność i zaangażowanie w powierzone zadania,
- Otwartość na zdobywanie nowych doświadczeń, entuzjazm i życzliwość,
- Umiejętność pracy zespołowej, rozumienie celów zakładowych i korporacyjnych.

Zainteresowanych prosimy o nadesłanie listu motywacyjnego oraz CV ze zdjęciem na adres e- mail: rekrutacja@mcc-hvac.com z dopiskiem nazwy stanowiska w tytule.

Prosimy o dopisanie w aplikacjach następującej klauzuli: "Wyrażam zgodę na przetwarzanie moich danych osobowych dla potrzeb niezbędnych dla realizacji procesu rekrutacji (zgodnie z ustawą z dn. 29.08.97 roku o ochronie danych osobowych Dz.U Nr 133 poz. 883)".

Upzejmie informujemy, że na rozmowy kwalifikacyjne zostaną zaproszeni tylko wybrani kandydaci.

- ▶ Opał – pocięte palety obrzynki, 883-050-825 (1)
- ▶ Pisklęta 071-313-59-65 (1)
- ▶ Piaski, żwir, humus, kostka granitowa, wywrotki Czernica, 601-958-071 (2)
- ▶ Drewniane place zabaw i podbitki, 782-567-808 (2)
- ▶ Sprzedaż lodówek, zamrażarek, tel. 792-016-323 (3)
- ▶ Sprzedaż drewna kominkowego i rozpałkowego, 509-460-961, 713-131-268 (3)

SPRZEDAM ZIEMIĘ HUMUS Z TRANSPORTEM, TEL. 602-320-576, 600-267-500 (1)

▶ Sprzedam płyty warstwowe, gr. 15 cm, dł. 7 m, tel. 606-248-978 (1)

KURKI NIOSKI – 6 TYG. SPRZEDAŻ OD 2.04.2013 R. SZCZEPIONE, RÓŻNE KOLORY, TEL. 71-301-82-62, KOM. 603-058-754 STANOWICE 89D (3)

▶ Siporeks – materiał z rozbiórki przygotowany do murowania, idealny na budynki gospodarcze lub przemysłowe około 1000 m kw., za 1 m kw. 20 zł, tel. 603-995-166 po godz. 15.00 (5)

▶ Kostka brukowa betonowa, obrzeża, krawężniki, kamień (tłuczeń, mieszanka, ozdoby, kliniec, grysyk granitowy), piasek rzeczny. Wyprzedają - koła nastalit 35 zł/m2 (brutto)! Godzinowice 24; tel. 71-313-19-19, 668-802-862 (9)

▶ Drzewo kominkowe, 608-320-583

▶ Stemple budowlane, 608-320-583

▶ Sprzedam sukienkę komunijną, tel. 507-037-941 (1)

▶ Sprzedaż drewna – opałowe i kominkowe, tel. 665-289-776 (5)

LEKARSKIE

FAMIDENTAL STOMATOLOGIA RODZINNA to TWÓJ DENTYSTA, Oława, ul. Rybacka 5 a, tel. 601-89-32-32, 71-303-22-33. Przyjmujemy codziennie od 8.00 do 20.00, soboty: 9.00 - 19.00, w niedziele nie przyjmujemy. Leczenie dorosłych i dzieci, leczenie pod mikroskopem, protetyka - naprawy protez zębowych, chirurgia stomatologiczna, ortodoncja, rentgen stomatologiczny, zdjęcia panoramiczne (1d)

▶ LEKARZ STOMATOLOG – DOROTA NAGLIK przyjmuje Oława, ul. Rybacka 5 a, tel. 601-89-32-32, 71-303-22-33 codziennie (oprócz niedziel) od 9.00 do 20.00 (1d)

▶ LEKARZ STOMATOLOG, LEKARZ MEDYCYN – TOMASZ NAGLIK przyjmuje Oława, ul. Rybacka 5 a, tel. 601-89-32-32, 71-303-22-33 codziennie (oprócz niedziel) od 9.00 do 20.00 (1d)

easyDent
Dental Clinic

Oława, ul. Brzeska 1
Tel. 71 301 66 66

Pełen zakres usług stomatologicznych

- Implanty
- Nowoczesne leczenie kanałowe pod mikroskopem
- Ortodoncja
- Stomatologia dziecięca
- Chirurgia
- Protetyka
- Wybielanie systemem „Beyond”
- Zdjęcia RTG: punktowe, boczne głowy, panoramiczne

Przyjmujemy:
pn-pt. 9.00 - 20.00
sob. 9.00 - 15.00

www.easydent.pl

Centrum Stomatologiczne
ADENTAL
Jelcz-Laskowice, ul. Bożka 11 (nad Biedronką)
tel. 71 318 21 21, kom. 604 627 882
protetyka, ortodoncja, chirurgia stomatologiczna, implanty
RTG: punktowe, panoramiczne, cefalometryczne
Zapraszamy; pn-pt 9.00-19.00, sob 9.00-14.00
www.adental.pl

▶ SPECJALISTA LARYNGOLOG B. BORTNIK przyjmuje w środy i w piątki „Laser Dent”, ul. Wiejska 34/2, rejestracja telefoniczna od 14:30 pod numerem 71-313-88-16 (1d)

DERMATOLOG DR NAUK MEDYCZNYCH RAFAŁ BIAŁYŃSKI – BIRULA ADIUNKT KLINIKI DERMATOLOGII LECZENIE CHOROBY SKÓRY: łuszczycy, trądzików, grzybic, łysienia, brodawek, alergii, ocena znamion NOWY ADRES: OŁAWA, ul. SIENKIEWICZA (NZOZ MEDAN). GABINET CZYNNY W PONIEDZIAŁKI I CZWARTKI w godzinach 16.00-18.45, od 16.00 do 17.00 przyjęcia bez uprzedniej rejestracji telefonicznej, po 17.00 konieczna rejestracja telefoniczna: 601-990-167 www.dermatologolawa.pl (7)

▶ M. WAWRZYŃSKA – SPECJALISTA CHIRURG: rektoskopia, laseroterapia, choroby żył, osteoporoza, leczenie, zabiegi (usuwanie znamion, brodawek, włókniaków i innych zmian skórnych), stulejki, Oława ul. Mickiewicza 41 603-606-121 (19)

▶ Esperal, 603-606-121 (19)

▶ STOMATOLOG DR N. MED. KATARZYNA ŁAGOWSKA, EasyDent Dental Clinic, Tel. 71 301 66 66, www.easydent.pl

▶ LEKARZ DENTYSTA PAULINA DROZDOWSKA, EasyDent Dental Clinic, Tel. 71 301 66 66, www.easydent.pl

▶ LEKARZ DENTYSTA LESZEK BURY, EasyDent Dental Clinic, Tel. 71 301 66 66, www.easydent.pl

▶ LEKARZ STOMATOLOG PIOTR URBAŃSKI, EasyDent Dental Clinic, Tel. 71 301 66 66, www.easydent.pl

▶ STOMATOLOG DR N. MED. AGNIESZKA SZULGAN-MADRZAK, EasyDent Dental Clinic, Tel. 71 301 66 66, www.easydent.pl

▶ LEKARZ DENTYSTA JOLANTA KARDASZ-PAWLIK, EasyDent Dental Clinic, Tel. 71 301 66 66, www.easydent.pl

▶ GABINET ORTOPEDYCZNY dr nauk med. LESZEK MORASIEWICZ przyjmuje w środy 16 – 18, Oława, pl. Zamkowy 18 (obok Domu Dziecka), tel. 601-702-263 (1)

▶ GABINET WETERYNARYJNY, lekarz wet. JERZY GIGOŁA, Oława, ul. Janowskiego 4, „stara lecznica”, tel. 604-177-146 wizyty, www.lecznica.olawa.pl (1)

UROLOG
LEK. MED. JACEK JASTRZĘBSKI – SPECJALISTA UROLOG.
PRYWATNA PRAKTYKA UROLOGICZNA, USG:
UL. ŻEROMSKIEGO 12,
NZOZ NOMED; WTOREK OD 16.00 DO 18.00, REJESTRACJA TELEFONICZNA 71-303-43-24
PN.-PT.8.00-16.00 (8)

Ośrodek Mikrochirurgii Oka

- Chirurgia zaćmy i jaskry
- Chirurgia szkliskowo-siatkóvkowa
- Chirurgia plastyczna powiek
- Zabiegi laserowe
- Pełna diagnostyka okulistyczna (OCT, HRT, GdX, AF, AMD, tonometria, USG, pachymetria)

☎ 535-997-107

www.mikrochirurgia-oka.pl

▶ LEKARZ DENTYSTA KRZYSZTOF OZGA, rejestracja 539-123-444 **LEKARZ DENTYSTA MAGDALENA OZGA-PORADA, rejestracja - 660-700-290, 71-727-83-16 ** Oława, ul. Warszawska 30 (w Hipokratesie). czynne od pon do pt od 9 do 19, w sob. od 9 do 13 (2)

▶ PRYWATNY GABINET LARYNGOLOGICZNY, LEK. MED. BOŻENA LEŚNIAK, pn - 17.00-18.00, śr 16.30-17.30 NZOZ Medica, 11 Listopada 14, 601-911-459 (2)

▶ PRYWATNY GABINET PSYCHOTERAPII, PSYCHOLOG, PSYCHOTERAPEUTA - ANNA ZALEWSKA, tel. 503-688-245. JOLANTA ŻAK-KOŚCIUK, TEL. 509-903-761, ul. B. Chrobrego 15/14, www.psychoterapia.olawa.pl (2)

▶ PRYWATNY GABINET DERMATOLOGICZNY, Oława, ul. Chrobrego 20 d/27. Wtorek od 16.00. Rejestracja telefoniczna 603-779-092. Możliwość telefonicznego umówienia się na inny dzień (7)

OLAWSKIE CENTRUM ZDROWIA
AGA-MED 71-313-31-86
SPECJALISTA REHABILITACJI MEDYCZNEJ

- lek EDYTA WOJCIECHOWSKA, leczenie zespołów bólowych kręgosłupa, choroby zwyrodnieniowej stawów. Usprawnianie pacjentów ze schorzeniami neurologicznymi, rehabilitacja po zabiegach (endoprotezoplastyka, artroskopia) rehabilitacja sportowa
- ORTOPEDA - lek. MAREK BORYK - CHIRURG
- dr n. med. MACIEJ GARBIEŃ
- med. estetyczna, leczenie żyłaków - ENDOKRYNOLOG
- dr n. med. KATARZYNA ŻUKOWSKA-KOWALSKA choroby tarczycy - DERMATOLOG
- dr n. med. ELŻBIETA PLATT - leczenie chorób skóry: łuszczycy, trądzików, grzybic, łysienia, alergii, wymrażanie zmian chorobowych, USG - dr n. med. ADAM KOWAL przepływy tętnicze (szyja, nogi), żyłne (kolor doppler), brzuch, tarczycy, jądra
- HIRUDOLOGIA - leczenie pijawkami
- REHABILITACJA DOROSŁYCH - PNF, masaże, ZABIEGI PRZYRODOLECZNICZE BEZ KOLEJEK I SKIEROWAŃ W NISKICH CENACH (KRIOTERAPIA 9 zł, MAGNETOTERAPIA 5 zł, LASER 6 zł i inne). TYLKO U NAS REHABILITACJA SYSTEMEM SLING THERAPHY KINESIS. REHABILITACJA DZIECIĘCA - mgr MARTA RYŁAKOWSKA - bobath, PNF, hipoterapia. AUDIOFON ZAPRASZA CO ŚRODĘ NA BEZPŁATNE BADANIE SŁUCHU. Zapraszamy, Oława, ul. Żeromskiego 3D. (3)

▶ PSYCHOLOG 606-406-441 www.psychopomoc-wroc.pl (1)

Sunny Days BIURO PODRÓŻY
Oława, ul. Brzeska 26/3
tel. 71 313 39 74, kom. 664 956 318
e-mail: biuro@sunny-days.pl
WYSZUKIWARKA OFERT: WWW.SUNNY-DAYS.PL

TURNUSY REHABILITACYJNE wyjazd z Wrocławia / 14 dni / 30 zabiegów	MAJÓWKA	LATO 2013
SARBINOWO - 910 zł DĄBKI - 1420 zł MRZEŻYNO - 1200 zł KOŁOBRZEG - 1445 zł	PRAGA - 275 zł WIEDŃ - 455 zł BUDAPESZT - 589 zł PARYŻ - 679 zł	TURCJA 4* All - 1342 zł TUNEZJA 4* All - 1490 zł BUŁGARIA 3* BB - 1049 zł RUMUNIA 3* BB - 1301 zł

LATO - RABATY DO 39%, WYCIECZKA GRATIS!

▶ GASTROSKOPIA - Gabinet chirurgiczny: specjalista - chirurg JACEK RUTKIEWICZ, rejestracja, tel. fax 71-302-86-66 (19)

KARDIOLOG
DR N. MED. DANIEL BŁASZCZYK
GABINET PRYWATNY W PRZYCHODNI „MEDAN” (ZAKŁ. PRZYRODOLECZNICZY) CZYNNY WE WTOREKI W GODZ. 16.00 DO 18.00; REJESTRACJA TEL. 698-808-606 (6)

▶ Profesjonalny masaż w domu pacjenta. Masaż leczniczy, odchudzający, relaksacyjny. Kontakt 691-816-804, www.masazj.cba.pl (2)

GABINET
ENDOKRYNOLOGICZNO-PEDIATRYCZNY DR N MED AGATA SKALSKA SPECJALISTA ENDOKRYNOLOG I PEDIATRA. PRZYMUJE ŚRODY 15.30 - 19 OŁAWA, CHROBREGO 64A - PRZYCHODNIA EWA MED, REJESTRACJA POD NUMEREM 71-313-70-33 (1)

ZDROWIE I URODA

BEAUTY COMPLEX* SOLARIUM, FRYZJER, KOSMETYCZKA - MASAŻ GORĄCYMI KAMIENIAMI LUB MISECZKAMI KOKOSOWYMI, OPALANIE NATRYSKOWE SUNFX, PROMOCYJNE CENY, TEL. 71-303-34-24, OŁAWA, MAGAZYNOWA 3 (10)

CENTRUM KOSMETYKI PROFESJONALNEJ „SZALIŃSKA” OFERUJE: *ZABIEGI NA TWARZ I CIAŁO *PIELIEGNACJA DŁONI I STÓP *FRYZJER *LASEROTERAPIA ELIHT 3200 *FOCUSSHAPE *OXYBRAZJA *MAKUAŻ PERMANENTNY *MEDYCYNĄ ESTETYCZNA. 713033029, 509166914 (10)

STUDIO KOSMETYKI „KWADRACIAK” UL. B. CHROBREGO 23 A, TEL. 71-313-52-54.

Trwale przedłużanie i zagęszczanie rzęs. Manicure japoński, manicure hybrydowy, fale radiowe oraz mezoterapia, mikrodermabrazja, peeling kawitacyjny, bio skin lifting, manicure, pedicure, tipsy NOWOŚĆ LASER IPL + RF, MEZOTERAPIA IGŁOWA (2d)

ODCHUDZAMY SKUTECZNIE, BEZPIECZNIE, www.centrum.olawa.pl, 71-313-25-19 *****ORGANIZUJEMY URODZINY DLA DZIECI www.centrum.olawa.pl CAŁOROCZNA WYPOŻYCZALNIA STROJÓW KARNAWAŁOWYCH tel. 71-313-25-18, 509-102-778

▶ Żelowanie, tipsy. Niskie ceny 500-077-811 (12b)

ODNOVA FABRYKA PIĘKNA OŁAWA 3 MAJA 8U/8 (wejście od podwórka) TEL. 724064346 - FRYZJERSTWO, KOSMETYKA, MAKUAŻ PERMANENTNY, MIKRODERMABRAZJA, MEZOTERAPIA, PRZEDŁUŻANIE RZĘS, KOLORYZACJA LOREAL, KERATYNOWE PROSTOWANIE WŁOSÓW (3d)

NIERUCHOMOŚCI

▶ CAPRI NIERUCHOMOŚCI. Pośrednictwo w kupnie i sprzedaży mieszkań, domów, jednorodzinnych i działek budowlanych. Oława, ul. Brzeska 6/2, tel. 601-990-187

▶ KOSMOS-NIERUCHOMOŚCI, ul. Młyńska 40, 55-200 Oława, tel. 607-109-787, www.kosmosnieruchomosci.gratka.pl

▶ HAUSENIERUCHOMOŚCI. Komfort i bezpieczeństwo transakcji. Pełna obsługa prawna i notarialna. Wysoki standard usług. ZAPRASZAMY, Oława ul. Młyńska 2/2, tel. kom. 666-019-633, 71-303-39-96, www.hause.pl (7d)

▶ Biuro Nieruchomości Comfort House Kazimiera Grzeszczak – kupno i sprzedaż mieszkań, domów, działek i lokali. Oława, ul. 1 Maja 6/2, 660-261-264, 600-340-145 lub 71-303-45-51, www.comforthouse-nieruchomosci.gratka.pl

▶ NIERUCHOMOŚCI LECH-DOM. Kupno, sprzedaż, wynajem, Oława, Piłsudskiego 27/1 (obok Urzędu Gminy), 509-826-345, 71-301-64-10, www.lech-dom.gratka.pl.

▶ AXIOMA-nieruchomości. Kupno, sprzedaż, zamiana. Kompleksowa obsługa prawna transakcji. Kredyty hipoteczne i gotówkowe. Oława ul. Chrobrego 23, e-mail: axioma@poczta.fm, www.axioma.otodom.pl 500-064-032

SPRZEDAM

▶ 1-pokojowe, 20 m kw., wysoki parter, po remoncie, umeblowane, Wierzbno - 55 tys zł, www.capri-nieruchomosci.gratka.pl, 601-990-187

▶ 2-pokojowe, 42 m kw., 1 piętro, balkon, osiedle przy Wiejskiej - 169 tys. zł, www.capri-nieruchomosci.gratka.pl, 601-990-187

powiatowa
GAZETA POWIATOWA - WIADOMOŚCI OLAWSKIE

Nie wychodź z domu!

Zamów ogłoszenie drobne przez Internet!

Wyślij treść ogłoszenia na adres

e-mail: gosia@gazeta.olawa.pl

lub ogłoszenia@gazeta.olawa.pl

albo wejdź na stronę:

http://gazeta-olawa.pl (zakładka ogłoszenia)

gazeta.olawa.pl

Infolinia:
tel. 71 318 39 88
tel. 71 313 35 57



OGŁOSZENIE

Wójt Gminy Domaniów działając na podst. art. 35 ust. 1 ustawy z dnia 21 sierpnia 1997 r. o gospodarce nieruchomościami (Dz.U. z 2004 r. nr 261, poz. 2603 z późn. zm.) informuje, że w siedzibie Urzędu Gminy w Domaniowie został wywieszony na okres od 3 kwietnia 2013 r. do 23 kwietnia 2013 r. wykaz nieruchomości przeznaczonych do sprzedaży w trybie bezprzetargowym.

Dorota Swadek-Schneider
- wójt gminy Domaniów

CAPRI – NIERUCHOMOŚCI, OŁAWA, UL. BRZESKA 6/2, TEL. 601-990-187.
DO SPRZEDANIA W OŁAWIE I OKOLICY MIESZKANIA:
1-POKOJOWE - OD 55 TYS ZŁ ***
2-POKOJOWE OD 130 TYS ZŁ ***
3-POKOJOWE OD 189 TYS ZŁ ***
4-POKOJOWE OD 233 TYS ZŁ ***
MIESZKANIA DEWELOPERSKIE OD 3150 ZŁ/M KW. DO SPRZEDANIA W OŁAWIE I OKOLICY DOMEK JEDNORODZINNE. OD 155 TYS ZŁ ***
DZIAŁKI BUDOWLANE OD 28 ZŁ/M KW. www.capri-nieruchomosci.gratka.pl (1d)

► 2-pokojowe mieszkania Chrobrego od 37 m kw. do 48 m kw., wysoki parter, II i III piętro, od 130 tys zł do 158 tys zł, www.capri-nieruchomosci.gratka.pl, 601-990-187

► 2-pokojowe mieszkania Wiejska, Szymanowskiego i Zacisza, od 36 do 52 m kw., I, II, III i IV piętro, balkon - od 130 tys zł do 229 tys zł, www.capri-nieruchomosci.gratka.pl, 601-990-187

► 2-pokojowe, centrum, od 40 m kw., do 59 m kw., parter, II i III piętro, od 140 tys zł do 190 tys zł, www.capri-nieruchomosci.gratka.pl, 601-990-187

► 3-pokojowe, centrum, Rynek, Krótka, 3 Maja, Plac Zamkowy i Chrobrego, parter, I, II i III piętro, od 199 tys. zł do 230 tys. zł, www.capri-nieruchomosci.gratka.pl, 601-990-187

► 3-pokojowe mieszkania Wiejska, Paderewskiego, Iwaskiewicza i Zacisza, od 47 m kw., do 76 m kw., wysoki parter i II i III piętro, balkon, od 189 tys zł do 340 tys zł, www.capri-nieruchomosci.gratka.pl, 601-990-187

► 4-pokojowe, 71,5 m kw., wysoki parter, balkon, Iwaskiewicza - 233 tys. zł, www.capri-nieruchomosci.gratka.pl, 601-990-187

► Dom w Jelczu-Laskowicach, pow. 235 m kw., działka 1242 m kw., nowy, 8 pokoi, 2 kuchnie, 6 łazienek, parterowy na jedną lub dwie rodziny - 750 tys. zł, www.capri-nieruchomosci.gratka.pl, 601-990-187

► Dom jednorodzinny, Oława, 185 m kw., działka 950 m kw., 5 pokoi, nowy, wysoki standard - 650 tys. zł, www.capri-nieruchomosci.gratka.pl, 601-990-187

► Dom jednorodzinny, Oława, 100 m kw., działka 417 m kw., parterowy, 4 pokoje, garaż, po remoncie - 285 tys. zł, www.capri-nieruchomosci.gratka.pl, 601-990-187

► Dom jednorodzinny, Oława, 132 m kw., działka 979 m kw., nowy, parterowy - 480 tys zł, www.capri-nieruchomosci.gratka.pl, 601-990-187

► Dom jednorodzinny Oława, 180 m kw., działka 10 arów, okolice Broniewskiego, 395 tys zł, www.capri-nieruchomosci.gratka.pl, 601-990-187

► Dom jednorodzinny, Oława, 120 m kw., działka 610 m kw., nowy, osiedle koło Straży Pożarnej - 440 tys. zł, www.capri-nieruchomosci.gratka.pl, 601-990-187

► Dom jednorodzinny 138 m kw., działka 694 m kw., Godzikowice, nowy, parterowy, 5 pokoi, garaż - 449 tys zł, www.capri-nieruchomosci.gratka.pl, 601-990-187

► Działka budowlana, Oława, okolice Wiejskiej, 747 m kw., wszystkie media, dojazd - 140 tys. zł, www.capri-nieruchomosci.gratka.pl, 601-990-187

► Działka budowlana w Bystrzycy, 1015 m kw., woda, prąd, kanalizacja asfaltowa droga - 68 tys zł, www.capri-nieruchomosci.gratka.pl, 601-990-187

► Działka budowlana Stanowice, 1086 m kw., media, projekt, pozwolenie na budowę, 100 tys zł, www.capri-nieruchomosci.gratka.pl, 601-990-187

NA SPRZEDAŻ DZIAŁKI BUDOWLANE O POW. OD 800 DO 1200 M KW. W PEŁNI UZBROJONE POŁOŻONE W OŁAWIE NA TERENIE NIEZALEWOWYM
TEL. 71-303-40-11, 691-691-638 (1d)

SPRZEDAM DZIAŁKI BUDOWLANE O POW. OD 900 M KW. DO 1000 M KW. POŁOŻONE W OŁAWIE. MEDIA: PRĄD I WODA. CENA 100 ZŁ/M KW. TEL. 71303-39-01, 691-691-638 (1d)

WWW.DOMNASZAFIROWEJ.PL
DOM W CENIE MIESZKANIA (1d)

► Działki budowlane w Wiązowie pow. 10 ar - 25 ar, cena od 30 zł/m kw, świetna lokalizacja tel. 692-471-877 www.dzialkiwiazow.pl (38)

► Mieszkanie w Jelczu-Laskowicach, parter, 3-pokoje, po remoncie, 160 tys www.PROSPERHOME.pl 506-540-120

► Mieszkanie w Jelczu-Laskowicach, 2-pokojowe, II piętro, ustawne, bardzo ładne po remoncie 506-540-120 www.PROSPERHOME.pl

► Nowe Mieszkanie w Świętej Katarzynie, od 150 tys, profesjonalna pełna obsługa przy zakupie, bez żadnych dodatkowych prowizji www.PROSPERHOME.pl 506-540-120

► Mieszkanie w Jelczu-Laskowicach, balkon, 50mkw, 150tys do negocjacji SUPER BN 506-540-120

► Działki budowlane: Chwałowice-60tys, Kopalina -57tys, Dębina -62 tys, Miłoszyce -80tys, Siedlce -58 tys, BN 506-540-120

► Działka przemysłowo-usługowa z pozwoleniem na budowę hali o pow. 520mkw, strefa ekonomiczna Jelcz-Laskowice 480tys BN 506540120

► **OKAZJA** Parterowy dom do zamieszkania na pięknej zagospodarowanej działce, okolice Jelcza-Laskowic, BN 506-540-120

► **WARTO** Nowy dom z 2009r, w bliskiej okolicy Oławy do zamieszkania, na dużej działce, wolnostojący, wyposażony 500tys BN 506-540-120

► Dom w Dziuplinie, działka 19arów, 275 tys, BN 506-540-120

► Sprzedam działkę budowlaną 1000mkw Stanowice lsa76@wp.pl Tel. 0713018336 (5)

► Rozpoczęta budowę na Zwierzyniecu, 509-897-509 (2)

► Działka budowlana w Niemilu 26 arów. (woda, kanalizacja) przy drodze asfaltowej - 3200 zł/ar, możliwość podziału na dwie działki 609-818-321 (5d)

► Sprzedam mieszkanie trzypokojowe, duża jasna kuchnia, urządzone do zamieszkania na schodkach, I piętro, cena 235 000 zł, tel. 602-780-554 (10)

► Sprzedam lokal handlowy 40 m kw., 1 Maja 46 A, 697-061-052 (2)

► Dom nowy, parterowy na Zwierzyniecu. 509-897-509 (2)

► Jednopoikowe w Jelczu-Laskowicach, II piętro, beczynszowe, nowe, wykończone, miejsce parkingowe, AXIOMA 500-064-032

► Działka w Gać 17arów, ogrodzona, przyłącza, projekt, materiał budowlany na cały dom 115000 zł, AXIOMA 500-064-032

► Dom z warsztatem 330.000zł AXIOMA 500-064-032

► Dwupokojowe w Skrzypniku, 70 m kw, garaż, parter, działka, 142.000 AXIOMA 500-064-032

► Działka budowlana w Bystrzycy 10 a, 80.000 zł, AXIOMA 500-064-032

► 3 pokojowe na parterze, za wiaduktem, 68 m kw, ogródek, cena 198.000, AXIOMA500/064032

► Lokale usługowe, 3000/mkw, AXIOMA 500/064032

► Umeblowane i wyposażone 3-pokojowe, I piętro, 57mkw, centrum Oławy, balkon, 215.000zł, AXIOMA 507/027168

► 4-pokojowe, 72 m kw, II piętro, jelcz, 205 tys. zł, Hirszfelda, AXIOMA 507/027168

► Domy w Oławie i okolicach, ceny już od 170.000zł AXIOMA 500/064032

► 2 pokojowe, I piętro, beczynszowe, po remoncie, 39 m kw, 110000zł, AXIOMA 507/027168

► 2 pokojowe, beczynszowe, nowe, I piętro, 52mkw, zamykany parking, AXIOMA 507/027168

► 2 pokojowe, 54mkw, 2 piętro, możliwość zabudowy strychu, po remoncie mieszkanie i cała kamienica, niski czynsz, AXIOMA 507/027168

► Stanowice, zadbane dom z możliwością zamieszkania 2 rodzin, 9arów, warsztat 70 m kw, AXIOMA 507/027168

► Piłne! Działka 13 arów, Godzikowice, AXIOMA 500-064-032

► 2-pokojowe, 32 m kw., po generalnym remoncie, Jelcz-Laskowice, sprzedaż lub zamiana na większe, AXIOMA 500-064-032

► Dom za wiaduktem po remoncie, 380000 zł, AXIOMA 500/064032

► 3-pokojowe, III piętro, Paderewskiego, 189 tys. AXIOMA 500/064032

► 2-pokojowe po remoncie, 1 Maja AXIOMA 500/064032

► Mieszkania w stanie deweloperskim 2 i 3 pokojowe, cena 3200/mkw AXIOMA 500/064032

► 3 pokojowe, Paderewskiego, po częściowym remoncie, 172.000zł AXIOMA 500/064032

► Działka w Stanowicach, 15arów, 110.000zł do negocjacji, AXIOMA 500/064032

► Sprzedam lub wynajmę pawilon wolnostojący handlowo-usługowy z zapleczem socjalnym, 30 m kw., Chrobrego, tel. 605-292-921, 606-625-272

► Działka budowlana o pow. 17 a, Oława - Zwierzyniec, LECH-DOM 509-826-345

► Dom - bliźniak o pow. 190 m kw. - 6 pokoi, LECH-DOM 509-826-345

► Mieszkanie 34 m kw., 2 pokoje, parter, LECH-DOM 509-826-345

► Pół bliźniaka, 125 m kw., stan deweloperski, LECH-DOM 509-826-345

► Działka budowlana w Godzikowicach, LECH-DOM 509-826-345

► Działka budowlana w Stanowicach, LECH-DOM 509-826-345

► Mieszkanie czteropokojowe, IV piętro, osiedle Sobieskiego, LECH-DOM 509-826-345

► Mieszkanie dwupoziomowe o pow. 70 m kw., LECH-DOM 509-826-345

► Dom do remontu w Janikowie, LECH-DOM 509-826-345

► 20 ha, tania, sprzedam 661-946-549 (5)

► Sprzedam nowy dom do wykończenia w Siechnicach, tel. 609-584-497 (4)

► Sprzedam działkę budowlaną 13 a w Wójcicach, tel. 71-318-66-34 (8)

► Sprzedam działki budowlane w Gać 10 Ar-55 tys. zł tel. 668-361-946 (1)

► Tania sprzedam 3 działki budowlane razem lub osobno ul. Cedrowa tel.601-746-542 (1)

► 2-pokojowe, 47 m kw. 2 piętro, Wiejska 502-895-504 (1)

► Sprzedam działkę usługową w Miłoszycach tel. 783-217-295 35 zł 1 m kw. przy ul. Wrocławskiej (1)

► Sprzedam mieszkanie, Rynek, parter podwyższony, 3 pokoje, balkon, mieszkanie po remoncie, 606-406-441 (1)

► Sprzedam działkę w zabudowie szeregowej w Jelczu-Laskowicach, 730-057-884 (wieczorem) (1)

► Sprzedam kawalerkę po kapitalnym remoncie w Jelczu-Laskowicach. Tel. 781-594-771 (2)

► Sprzedam działkę budowlaną w Zabardowicach, tel. 601-951-667 (1)

► Sprzedam mieszkanie własnościowe 55 m kw., IV piętro w centrum Oławy, 71-303-80-37 (1)

► Sprzedam mieszkanie 63 m kw., Iwaskiewicza, 605-924-985, 668-401-976 (1)

► Sprzedam grunt rolny w Stanowicach 2,13 ha, działka numer 338/1, cena 35 tys. zł, tel. 605-607-230 (2)

► Sprzedam mieszkanie w Jelczu-Laskowicach, Grabskiego, 54mkw, 2p. Tel: 509920257 (3)

SPRZEDAM NOWY DOM W JANIKOWIE, NOWA CENA - 2100 ZŁ/ M KW., TEL. 601-429-270 (2)

► Atrakcyjny dom jednorodzinny, nowy, do zamieszkania, 120 m kw. użytkowych, Bystrzyca, 608-132-387

► Sprzedam mieszkanie dwupokojowe na II piętrze przy ul. Sportowej, cena 185000 zł, 607-121-799 (2)

► Dwupokojowe mieszkanie 47,55 m kw., 1 Maja, III piętro, cena 150 tys., 725-303-810 (2)

► Sprzedam działkę budowlaną o powierzchni 27 arów w Żłobiznie, gm Skarbimierz z możliwością podziału, tel. 883-052-714 (2)

► Mieszkania, działki, domy w okazyjnych cenach znajdziesz na stronie: www.nieruchomosciw.eu (1)

► Sprzedam/zamienię dom w Nowym Dworze, 666-924-832 (1)

► Sprzedam mieszkanie jednopokojowe, 36,5 m kw., parter, 105 tys. zł, Czernica, 783-700-978 (3)

► Sprzedam działkę budowlaną 44 a w Gać, 607-893-080 (1)

► Sprzedam działki budowlane w Jaczkowicach, 75 zł/ m kw., tel. 783-701-017, 691-221-097 (10)

► Sprzedam mieszkanie własnościowe, 46 m kw., III piętro, 3 Maja 11/12, tel. 796-406-343 (3)

► Pole orne 1 ha sprzedam, 71-318-63-95 (1)

► Las piętnastoletni, 2 ha, sprzedam, 71-318-63-95 (1)

► Sprzedam dom 199 tys., Bystrzyca, tel. 604-983-535 (3)

► Sprzedam działkę budowlaną w Lizawicach, 15 arów, uzbrojona, 110000 zł, 502-969-858 (3)

► Sprzedam dom 120 m kw., Bystrzyca, 604-253-544 (8)

► Odstąpię działkę ogrodową z altanką do remontu. Działka ogrodowa Oława, kierunek Jaczkowice, 507-804-231 (3)

► Dom dwurodzinny pow. 195m 24 ar. Warsztat z garażem. Przy drodze. Bez sąsiadów. Spokojna okolica. Miłoszyce. 695 039 958 (3)

► Działkę 13 a w Jelczu-Laskowicach przy ul. Polnej - 793- 401- 553 (2)

► Tania sprzedam działkę budowlaną 0,22 a w Jaczkowicach, tel. 71-313-19-34 (3)

► Działka na sprzedaż, 10 arów, położona w Miłoszycach. Tel. 889-723-332 lub e-mail aggimala@wp.pl (4)

► Sprzedam ładne mieszkanie jednopokojowe zlokalizowane w centrum Jelcza Laskowic o powierzchni 26 m kw. Kawalerka znajduje się na I piętrze, czteropiętrowego bloku. Jest to przestrzenne i słoneczne mieszkanie usytuowane w spokojnej okolicy. Cena 90000 zł (do negocjacji). Tel. 666-965-000 (1)

► Sprzedam niedrogi domek jednorodzinny w Oławie, stan idealny, 5 pokoi, 2 garaże, tel. 71-313-23-60 (2)

► Sprzedam lub wynajmę pawilon handlowy 48mkw. na targu w Jelczu-Laskowicach - 608- 653-214 (4)

► Działki budowlane na początku Chwałowic, atrakcyjne osiedle 65 zł/m kw - 661-526-050 (4)

► Działkę budowlaną 16 a z rozpoczętą budową (fundamenty z murami) w Chwałowicach 140 tys. zł - 661-526-050 (4)

► Sprzedam nowy dom do wykończenia w Siechnicach, tel. 609-584-497 (4)

► Sprzedam mieszkanie 62 m kw., Oława ul. Janowskiego, beczynszowe, kom 515-254-322 (2)

► Sprzedam działkę 7 a przy ul. Małopolskiej, tel. 888-199-920 (1)

► Sprzedam działkę 12,5 a, Oława - Nowy Otok, boczna ul. Brylantowej, 81 zł/ m kw., 502-098-247 (4)

► Pilnie sprzedam mieszkanie trzypokojowe w centrum Oławy lub zamienię na dwupokojowe, tel. 667-124-927 (1)

► Sprzedam lub wynajmę halę produkcyjną 1000 m kw., biura, socjalne, domek, teren 6500 m kw., pilne, 603-380-238 (9)

► Sprzedam działkę budowlaną na terenie Oławy, proszę o kontakt 510-330-166 (1)

► Działki budowlane Jaczkowice Tel.607-699-236 (4)

► 2 pokojowe, Chrobrego 37mkw, III p. Tel. 501-302-223, 501-303-223 (4)

► Sprzedam 3 działki budowlane każda po 14 arów w Godzikowicach ul. Spacerowa. Możliwość podłączenia do sieci gazowej Tel.693-150-064

OKAZJA! DO SPRZEDANIA SKLEP NA HALI TARGOWEJ OŁAWKA. 20 M KW., PEŁNE WYPOSAŻENIE + WODA. 20.000 ZŁ (PEŁNA FAKTURA VAT). TELEFON 693 913 093 (4)

DO SPRZEDAŻY ATRAKCYJNA NIERUCHOMOŚĆ W JELCZU LASKOWICACH PRZY UL. INŻYNIERSKIEJ 3, NA KTÓRĄ SKŁADA SIĘ DZIAŁKA NIEZABUDOWANA O POW. 4338 M KW. ORAZ ZABUDOWANA O POW. 6332 M KW. WRAZ Z BUDYNKIEM O CHARAKTERZE BIUROWO - MAGAZYNOWYM (MOŻLIWOŚĆ DOWOLNEJ ADAPTACJI KOMERCYJNEJ) O POWIERZCHNI 1696 M2, WRAZ Z INFRASTRUKTURĄ TECHNICZNĄ (WSZELKIE MEDIA). DLA INWESTORA ZWOLNIENIE Z PODATKU OD NIERUCHOMOŚCI. CENA 1500000 ZŁ. KONTAKT: TEL. +48 601 50 50 56; E-MAIL: marcin.ptak@znejelcz.pl (1)

► Wynajmę mieszkanie w Jelczu-Laskowicach, tel. 691-371-026 (1)

► Dwupokojowe, I piętro, rozkładowe, częściowo umeblowane, przy Sportowej, 503-088-818 (1)

► Wynajmę kawalerkę, 600 zł + kaucja, 602-640-504 (2)

► Do wynajęcia trzypokojowe mieszkanie, umeblowane, sprzęt AGD, balkon, w Jelczu-Laskowicach, tel. 608-816-400 (2)

► Lokal o pow. 100 mkw w Jelczu-Laskowicach pod usługi lub produkcję - 504-000-046 (2)

► Sprzedam lub wynajmę lokal w rynku 791 369 286 (2)

► Lokal do wynajęcia po. 40 m kw., centrum Oławy, tel. 508-365-722 (1)

► Sprzedam mieszkanie z 2009 r., 53 m kw. ul. Iwaskiewicza tel. 695 733 336 (4)

► Sprzedam pół bliźniaka z ogrodem w Drzemlikowicach (8 arów), tel. 781-454-582 (3)

► Dom poniemiecki 70 m kw. z zabudowaniami gospodarczymi na działce 23 a do remontu w Owczarach. Kanalizacja, przychodnia, sklep, kościół, gmina Oława, 118 tys. zł, tel. 603-058-884 (5)

► Sprzedam mieszkanie, Chrobrego, 37 m kw., 503-075-455 (1)

► Sprzedam mieszkanie, 1 Maja, 51 m kw., 503-075-455 (1)

DO WYNAJĘCIA

► Dwupokojowe, 40 m kw., III piętro, Sobieskiego, po remoncie, umeblowane, 700 zł miesięcznie + liczniki + czynsz + kaucja, www.capri-nieruchomosci.gratka.pl, 601-990-187

► Biura w centrum Oławy - od 32 m kw. do 69 m kw., piwnica 130 m kw www.brzeska.olawa.pl tel.501 784 299 (1d)

► Lokal 70 m kw, parter dobry na usługi AXIOMA 507/027168 500/064032

► Lokale biurowe z miejscem parkingowym, Centrum, AX

► Do wynajęcia pawilon handlowy 20 m kw., woda, prąd na placu targowym obok PKS. Okazja, 667- 593-755

► Pokoje, kawalerka i mieszkanie do wynajęcia. Jelcz-Laskowice tel 609-595-828 (3)

► Nowy lokal na wynajem 50 m kw. + socjal, 2 tysiące netto, ul. Zaciszna, tel. 601-791-526 (14)

► Wynajem pokój z łazienką + kuchnia, na parterze, osobne wejście, samotnej osobie, tel. 71-313-55-23 (2)

► Nowy lokal na wynajem 80 m kw., ul. 3 Maja, 50 zł m kw. netto, tel. 601-791-526 (14)

► Wynajem mieszkanie dwupokojowe Iwaskiewicza 800 zł + kaucja + media, 501-018-091 (1)

► Wynajem mieszkania 50 m kw., 2 pokoje na ul. Wiejskiej w Oławie, korzystne warunki, tel. 515-095-693 (3)

► Nowe mieszkanie wynajem od kwietnia pow. 56 m kw., dwa pokoje + balkon, umeblowane, Oława, ul. Zaciszna, tel. 601-650-119 po 18 (11)

► Mieszkanie 4-pokojowe w Jelczu-Laskowicach - 662-678-482 (4)

► Hala do wynajęcia w Oławie 100 m kw., tel. 609-584-497 (5)

► Wynajem lub sprzedaż mieszkania trzypokojowe w Oławie, 3 Maja, 608-892-418 (4)

► Wynajem mieszkanie dwupokojowe o pow. 42 m kw., ul. Janowskiego - Oława, kwota wynajmu 750 zł + media, 502-540-657 (2)

► Do wynajęcia pokój w centrum Oławy, 692-009-780 (4)

► Wynajem mieszkanie, tel. 502-213-731 (1)

► Lokal handlowy, 50 m kw. - 140 m kw., usługowy, wszystkie media, ciąg handlowy w pobliżu Tesco, 692-894-205 (4)

► Mieszkanie dwupokojowe, Chrobrego, umeblowane, 602-894-205 (4)

► Pokój w Bystrzycy, tel. 784-609-288 (4)

► Do wynajęcia mieszkanie dwupokojowe, I p., ul. Chopina, 605-741-638

► Do wynajęcia mieszkanie nowe, 54 m kw., dwupokojowe, umeblowane, z tarasem i ogródkiem, bez czynszowe - 900 zł, tel. 663-947-980 (2)

► Do wynajęcia kawalerka w Rynku w Oławie, po remoncie, 600 zł + opłaty, tel. 697-477-799 (1)

► Mieszkanie dwupokojowe w Jelczu-Laskowicach - 500-134-683 (1)

► **Odstąpię lub podnajmę lokal handlowo-usługowy w Tesco w Oławie tel. 512 272 357** (4)

DO WYNAJĘCIA BEZCZYNszOWA KAWALERKA 35 M2 W OŁAWIE. 692-432-359 (3)

► Mieszkanie dwupoziomowe w centrum Oławy, 75 m kw., umeblowane, tel. 723-246-421 (5)

► Do wynajęcia mieszkanie 45 m kw. na parterze: 2 pokoje, kuchnia, łazienka, toaleta, duży balkon. Częściowo umeblowane, 600 zł + opłaty (czynsz, prąd, gaz). Kaucja 800 zł, Jelcz-Laskowice, 722-391-633 (1)

► Wynajem biuro o pow. ok. 50 m kw. i garaż o pow. ok. 40 m kw., w m. Marcinkowice koło Oławy. Cena do uzgodnienia. Tel. 506-196-170 (5)

► Wynajem mieszkanie dwupokojowe, umeblowane 50 m kw. w Jelczu-Laskowicach przy ul. Piastowskiej 2. Koszt wynajmu ok 1200 zł, tel. 503-024-239 (2)

► Do wynajęcia kawalerka w Oławie, 609-840-762 (1)

► Mieszkanie w Jelczu-Laskowicach, ul. Techników, dwupokojowe, 34 m kw., wyremontowane, I p., tel. 663-813-892 (2)

► Wynajem lokal użytkowy, Oława, ul. Młyńska, 507-266-417 (2)

► Do wynajęcia mieszkanie 36 m kw., dwupokojowe, I piętro, Jelcz-Laskowice - ul. Hirszfelda 59/4, tel. 71-318-16-86, 665-736-011 (2)

► Do wynajęcia kawalerka w Oławie, tel. 502-827-458 (3)

► Do wynajęcia mieszkanie dwupokojowe w wieżowcu przy PKS od zaraz, cena do uzgodnienia, tel. 667-632-919 (2)

► Wynajem powierzchni handlowo-usługowej na każdy rodzaj działalności w Chrzastawie Wielkiej, tel 608 667 908 lub 600 266 217 (1)

► Mam do wynajęcia lokal użytkowy, pow. 80 m kw., w tym WC, kuchnia. Przeznaczony na biuro, gabinet lekarski itp. Wszystkie media i parking, cena 1500 zł + media, tel. 602-775-663 (2)

OD 11 KWIETNIA WYNAJMĘ SPOKOJNEJ OSOBIE KAWALERKĘ W RYNKU W OŁAWIE, 600 ZŁ + GAZ, PRAJD TEL. 501-298-158 (2)

► Wynajem mieszkanie w Oławie, ul. Kasprowicza, opl. 700 zł + czynsz + media + kaucja, tel. 71-313-82-64, 606-116-155 (2)

► Wynajem mieszkanie, 68 m kw., okolice Kauflanda, 787-113-778 (1)

► Wynajem kawalerkę, tel. 506-076-218 (2)

► Do wynajęcia pokój, 503-075-455

ZAMIENIĘ

► Dom nowy na mieszkanie + dopłata, 509-897-509 (2)

► Rozpoczęta budowa na mieszkanie, 509-897-509 (2)

► Zamienię mieszkanie 57 m kw., komunalne na mniejsze dwupokojowe, tel. 725-002-328 (1)

► 2 mieszkania w Oławie na dom w Oławie, Lech-Dom 509-826-345

► Dom w Oławie na mieszkanie z dopłatą, 509-826-345 LECH-DOM

SZUKAM

► Firma poszukuje do wynajęcia lub kupi sklepy 40-100 mkw., centrum, pasaż handlowe, osiedla tel. 660686010 (4)

KUPIĘ

► Kupię jedno lub dwupokojowe mieszkanie w Oławie, do II piętra, balkon, w dobrym stanie lub nowe, www.capri-nieruchomosci.gratka.pl, 601-990-187

► Zdecydowani klienci kupią dom jednorodzinny Oławie www.capri-nieruchomosci.gratka.pl, 601-990-187

► Kupimy 3- lub 4-pokojowe mieszkanie, w Oławie, w bloku do II piętra, w bardzo dobrym stanie, po remoncie lub nowe, www.capri-nieruchomosci.gratka.pl, 601-990-187

► Kupię grunt, 692-471-877 (39)

► Kupię grunt rolny, tel. 887-374-712 (15)

► Kupię lokal usługowy 666-855-484 (39)

► Kupię działkę budowlaną, gotówką. Tel. 885-554-179 (5)

► Kupię grunt, 603-127-445 (26)

USŁUGI OGÓLNE

► GEODEZJA - usługi. Oława , ul. 3 Maja 4 I piętro, pok. 3 (dworzec PKS), georob@op.pl 609-837-610, 695-560-911, 697-791-987 (20)

► **GEODEZJA, www.mptgeo.pl, klasyfikacja gruntów, Marcinkowice, ul. Sokola 6, tel. 606-929-582** (5)

GEODEZJA ABGEO POMIARY POWYKONAWCZE, TYCZENIE BUDYNKÓW, MAPY DO CELÓW PROJEKTOWYCH, PODZIAŁY DZIAŁEK, WSKAZANIA GRANIC, OŁAWA, BRZESKA 26/4, TEL. 71-301-42-67, 663-734-474 www.abgeo.com.pl (10)

► Kierownik, nadzory robót wod-kan, gaz, opinie kominiarskie, tel. 500-375-687 (7)

ABGEO OGRODY PROJEKTOWANIE OGRODÓW I WNĘTRZ, TEL. 665-10-59-10, 791-601-449 (10)

WYWÓZ SZAMBA 71-381-16-73 609-595-828

► Koparko-ładowarka + młot, 601-212-889 (44)

INSTAL-PROJEKT - PROJEKTOWANIE, NADZOROWANIE INSTALACJI, SIECI I PRZYŁĄCZY WODNO-KANALIZACYJNYCH, GAZOWYCH, CO, ŚWIADECTWA ENERGETYCZNE, TEL. 665-604-466

► **Elektryk - awarie, instalacje, montaż, odbiory, 608-770-478** (7)

► Projektowanie, certyfikaty energetyczne, kierowanie budowlami, usługi budowlane PIW „BIELECKI” Biuro: Marcinkowice, ul. Cicha 13, tel. 506-196-175, 695-777-444 (3)

► **Usługi elektryczne, 603-076-223**

USŁUGI PODNOŚNIKAMI KOSZOWYMI 16,26 M ** USŁUGI KOPARKO-ŁADOWARKA ** USŁUGI HDS 5,5 T + SKRZYŃNIA 2,5 x 8 M ** USŁUGI ELEKTRO-ENERGETYCZNE. ELCAT BOGUMIL WNUK TEL. 601-846-747 (10)

► Studnie ogrodowe, 507-179-295, 77-412-32-34 (9)

► Kostka brukowa, obrzeża, płyty tarasowe, tanio, projekt gratis, tel. 604-421-959, www.otoczeniedomu.pl

USŁUGI GEODEZYJNE 792-192-679, 603-247-811 www.geometra-wroc.pl (18)

► GEODEZJA 503-494-292 (20)

► Elektryka, Alarmy, Monitoring, 604-613-483 (6)

► Koparko-ładowarka, 693-497-478

► **Kompleksowa pielęgnacja ogrodów www.salix-zielen.pl - 661-957-755** (1)

► Ogrodzenia panelowe, najtaniej, 501-934-204 (1)

► Projektowanie ogrodów oraz aranżacja balkonów i tarasów przez architekta krajobrazu, kom. 696-667-226 (3)

► Elektryka, uprawnienia SEP, 721-539-641 (2)

► Transport 3,5, przeprowadzki. Szybko i solidnie, 782-567-808 (2)

► **Kompleksowe usługi ogrodnicze, 667-694-545** (23)

► Trawniki, ogrody, systemy nawadniania, usługi miniciągnikiem, uprawa i wyrównanie terenu tel 600 295 900 (9)

► Strony internetowe. http://seonet.at tel. 609-375-511 (4)

► Usługi koparko-ładowarką oraz prace brukarsko-drogowe, tel. 662-209-541 (3)

► Złecę wywóz gruzu po piecach kaflowych, Oława, tel. 502-376-569, 502-376-569 (3)

► Ważenie towarów. Waga do 60 t. Godzinowice 24, tel: 71 313-19-19 (9)

SZYCIE FIRAN I ZASŁON. TANI, SZYBKO I SOLIDNIE. F.H.U. „JOANNA”, TEL. 603-901-979 (1)

► Pracownia Architektoniczna M Kwadrat. ul. Wiosenna 2/11, Oława. Tel. 660-943-101 (5)

► Produkcja bram, ogrodzeń oraz mebli kutych - metaloplastyka, Stanowice, tel. 663-661-108 (5)

► Montaż ogłoszeń z siatki. Tanio, 692-644-137 (5)

BHP

► BHP szkolenia, nadzór, doradztwo, dokumentacja wypadkowa, ocena ryzyka, tel. 603-127-445, tel./fax 71-313-74-45 (39)

STOLARSTWO

► Renowacje mebli antycznych, 607-916-795

► Schody i drzwi z drewna, 605-741-606 (19)

► Meble na wymiar. Kuchnie, szafy, zabudowy, 604-109-565, 788-852-601

► Schody, szafy, garderoby i inne, 609-315-546 (3)

AGD

AGD - SERWIS NAPRAWA - LODÓWKI, ZAMRAŻARKI ORAZ URZĄDZENIA SKLEPOWE, PRALKI. DOJAZD GRATIS! TEL. 71-302-83-70, 605-388-369 (41)

HERRMANN AGD OŁAWA, UL. IWASZKIEWICZA 35, TEL. 603-835-219. PRALKI, SPRZĘT CHŁODNICZY, GRZEWCZY ORAZ INNE. NAPRAWA, SPRZEDAŻ. (14)

NAPRAWA I SPRZEDAŻ URZĄDZEŃ CHŁODNICZYCH I AGD - DOMOWYCH I SKLEPOWYCH - OŁAWA, PL. ZAMKOWY 19, TEL. 71-301-42-71, 508-267-478 (14)

► Zakład naprawy sprzętu AGD. Pralki, lodówki, zmywarki, zamrażarki, maszyny do szycia i inne sprzęty AGD. Oława - ul. Grota-Roewieckiego 4, tel. 71-313-26-73, 502-868-817 (3)

► Naprawa pralek, lodówek, zamrażarek, lod, regałów - gwarancja. Tel. 71-318-65-37, 792-016-323 (3)

ELEKTRONIKA RTV

► Montaż i serwis anten satelitar-nych, www.satix.net.pl, 602-495-749

► Montaż i serwis anten naziemnych DVB-T i satelitar-nych, 602-495-749 (11)

► **Pogotowie RTV - SAT, tel. 665-155-525** (3)

► Naprawy domowe telewizorów LCD, plazma i kineskopowe tel. 509-064-432 (8)

► Montaż, serwis anten satelitar-nych i naziemnych DVB-T, tel. 603-121-591 (43)

► Naprawy domowe telewizorów, monitorów, montaż tunerów DVB-T telewizji cyfrowej, tel. 603-701-066 (4)

► Montaż anten i tunerów, 604-613-483 (5)

CZYSZCZENIE

► Profesjonalne czyszczenie dywanów, wykładzin, tapicerek, 607-916-795

► KARCHER! Wykładziny, dywany, tapicerka meblowa, NAPRAWDĘ WARTO! 505-093-019 (14)

► Karcher - profesjonalne czyszczenie dywanów, tapicerki meblowej oraz samochodowej, 504-163-100 (14)

► Czyszczenie dywanów, tapicerki meblowej, samochodowej, czyszczenie elewacji, powierzchni nietypowych 724-429-736 (8)

► Kompleksowe usługi: czyszczenie dywanów, tapicerki meblowej i samochodowej, sprzątanie domów, mieszkań, biur (również po remontach) mycie okien, profesjonalnie i tanio, tel. 503-663-375 (3)

► Karcher! dywany, tapicerka meblowa i samochodowa. konkurencyjne ceny. 509-083-386 zapraszam (4)

► Sprzątanie domów, biur, mycie okien, prasowanie, 660-633-026 (6)

► Kompleksowe usługi: czyszczenie dywanów, tapicerki meblowej i samochodowej, sprzątanie domów, mieszkań, biur (również po remontach) mycie okien, profesjonalnie i tanio, tel. 503-663-375

► Profesjonalne czyszczenie tapicerki samochodowej, dywanów, sof, puf itp. sprzętem i środkami firmy Kärcher. Tel. 781-996-158 (9)

TRANSPORT

SPEED-TRANS. USŁUGI TRANSPORTOWE. BUSY 3,5,8-PALETOWE, TEL. 609-884-122 (14)

TRANSPORT KONTENEROWY, PODSTAWIANIE KONTENERÓW POD GRUZ I ZŁOM, TEL. 501-278-422 (2)

► Transport, przeprowadzki - tanio, 693-372-032 (3)

► **Wypożyczalnia, przyczep i lawet, tel. 504-004-772, 508-295-104** (12)

► Przeprowadzki - transport, niskie ceny, 24 h, duże auto, 661-515-308

► Przewóz osób, tanio, 604-332-147

► Tani transport bus 1.1, 604-441-548 (2)

► **Transport Przeprowadzki + Ekipa 721125790** (13D)

► Przewóz mebli, 661-515-308 (13D)

PRZEWÓZ OSÓB, WYNAJEM BUSÓW, AUTOBUSÓW, WESELA. TEL. 601-780-731 (8d)

► TRANSPORT 24 H 782-974-059 (20)

NOWY AUTORYZOWANY SERWIS

termet

Vaillant JUNKERS

naprawa i montaż urządzeń, instalacje CO, GAZ

504-517-197

► Przewóz osób, tel. 608-574-041 (38)

BAGAŻÓWKA: PRZEPROWADZKI, TRANSPORT 5-PALETOWY, 518-375-844 (7D)

► Bus 9-osobowy, tanio i solidnie + mercedes osobowy, 609-955-932 (5)

► Usługi transportowe, bus maxi, do 3,5 t, 604-665-879 (6)

► Transport 3,5, przeprowadzki. Szybko i solidnie, 782-567-808 (2)

► Tani transport, 693-103-666 (23)

HYDRAULICZNE

► Junkersy, kuchenki, gaz, hydrauliczne, naprawa, montaż, wodomierze, 71-313-44-39 (55)

► Usługi hydrauliczne, remont łazienek i mieszkań 693-753-029, 71-301-52-59 (13)

► Instalacje centralnego ogrzewania, wody sanitarnej, instalacje wodno-kanalizacyjne i gazowe. Hydrauliczne - piece gazowe, olejowe. Eko-groszek. Montaż, sprzedaż, naprawa. Instalacje wod-kan, c.o., gaz. Domy, łazienki, przyłącza, 501-278-041, 501-714-308, 71-302-94-71 (15)

► Junkersy, naprawa, wymiana Vaillant, Termet, Saunier Duval, Senseo, Ariston, 501-278-041, 501-714-308, 71-302-94-71 (15)

► Montaż kuchenek i junkersów, 71-313-44-55 (8)

► **Pogotowie kanalizacyjne. WUKO, kamera TV, 607-195-120** (18)

► Hydraulika, 782-467-231 (2)

► Junkersy, kuchenki gazowe, montaż, naprawa, przeglądy, konserwacja, badania szczelności, 693-154-776 (12)

► Elektryka, hydraulika, kafle, regipsy, tel. 606-346-298 (25)

BUDOWLANE

► Adaptacje poddaszy. Kompleksowe remonty mieszkań i łazienek, 71-301-52-59, 693-753-029 (15)

► Remontowo-budowlane, 889-312-688 (6)

ETKA-PROJEKT. OŁAWA, UL. CHROBREGO 17/3. PROJEKTOWANIE I KIEROWANIE BUDOWAMI. 10 000 PROJEKTÓW TYPOWYCH DOMÓW DO WYBORU. www.etka.pl tel. 603-685-925, 71-303-28-05 (29)

► Malowanie wnętrz i fasad, 889-312-688 (6)

► **Cyklonowanie bezpyłowe, układanie parkietów 71-392-05-19, 691-268-795** (8)

USŁUGI KOPARKO-ŁADOWARKĄ + MŁOT, JACEK BENDER, 601-212-889 (45)

► Docieplenia budynków, 607-916-795

► **Cyklonowanie solid**

BER-POL

OKNA Z OŁAWY

• okna • drzwi • parapety • bramy garażowe • rolety

55-200 Oława, ul. Chrobrego 20
(obok delikatesów ARIA)
telefon (biuro Oława) 791 765 080, telefon 792 013 808

50-540 Wrocław, ul. Orzechowa 2a lok. 30
telefon (biuro Wrocław) 535 757 828

internet: www.ber-pol.pl e-mail: biuro@ber-pol.pl

► Kierownik budowy, adaptacje projektów, wynajem rusztowań, tel. 602-748-522 (2)

► Tynki maszynowe, gwarancja jakości, 697-841-612 (2)

► Glazura, 782-467-231 (2)

► Malowanie, tapetowanie, 782-467-231 (2)

► Gładzie, 782-467-231 (2)

► Panele, 782-467-231 (2)

► Usługi miniciągnikiem, przygotowanie terenu pod ogrody tel 600 295 900 (9)

► Trawniki, systemy nawadniania, ogrody tel. 600 295 900 (9)

► Usługi remontowo – budowlane, łazienki, kuchnie – kompleksowo. Schody kamienne, podłogi, elewacje. Referencje tel.666-975-843 (2)

► Dar-Bud. Usługi remontowo-budowlane, tel. 665-289-776 (3)

MALOWANIE
PROFESJONALNYM AGREGATEM HYDRODYNAMICZNYM: MAGAZYN, HALE OD 2 ZŁ/M KW. TEL. 697-769-723 (3)

► Cyklinowanie bezpyłowe. Układanie parkietu i paneli. 790-875-530 (1)

► Dekarstwo, blacharstwo budowlane, ciesielstwo, rynny, naprawa dachów, tel. 695-988-861 (1)

► Tynki maszynowe, gipsowe, 888-087-667 (4)

► Wykończenia, kafle, regipsy, gładzie, malowanie, tel. 661-563-060 (25)

► Domy od podstaw, tel. 661-563-060 (25)

► Usługi remontowo-budowlane, budowa domów, ocieplanie, więźby i pokrycia dachowe, tel. 606-346-298

► Tynki maszynowe, tel. 724-520-030 (25)

► Stemple budowlane Tel. 607-840-698 (4)

► Płytki, panele, malowanie, gładzie, tania, solidnie, tel. 725-233-420 (2)

► Regipsy, gładzie, malowanie. Szybko i tanio, 692-644-137 (5)

UROCZYSTOŚCI

► Dekoracje ślubne kompleksowo (kościół, sala, auto, bukiet ślubny, art. weselne itp.) Kwiaciarnia w DH Kwadraciak, ul. Chrobrego 23a, Oława, www.kameliaolawa.pl tel. 603-122-603 (13)

► Chłodnia na wesela 604-421-959

► Wesela, chrzciny, stypy, uroczystości święta kuchnia w Oławie www.nowastodola.pl tel. 530-705-770 (5)

FOTOGRAFIA

WWW.STUDIOHQ.PL

STUDIO FOTOGRAFICZNE
-ŚLUBY-KOMUNIE-CHRZCINY-
UL. IWASZKIEWICZA 9
-DH JAKUB- tel. 512-272-357

► Fotografia VIDEO-FOTO-CYFRA „U PAWŁA”, 607-165-625 (15)

► www.fotoreklama.olawa.pl

► www.fotoreklama.olawa.pl

► www.fotoreklama.olawa.pl

► www.fotoreklama.olawa.pl

► www.fotoreklama.olawa.pl

► www.fotoreklama.olawa.pl

► www.fotohq.com.pl

► Fotografia ślubna tel. 697-717-861 www.paulagracja.com (6)

► Fotograf ślubny, 661-919-819 (6)

VIDEOFILMOWANIE

► Video-foto-cyfra „U Pawła”, przegrywanie VHS na DVD, tel. 607-165-625 (18)

► www.arturstudio.eu, 888 664 585

► Video-Cyfra Andrzej, 71-313-88-29, 605-741-660 (5)

► Videofilmowanie, tel. 508-295-104 (6)

► www.pacyfikstudio.pl tel. 607 307 821 (32)

► Zgrywanie z kaset VHS na DVD. 3 Maja 8u/2a. 792 502 051 (14)

► Nietypowe, nowoczesne, satysfakcjonujące - www.moviecocktail.pl 505-350-052 (8)

ZESPOŁY

► Dj Robi - wesela, integracje, plenery, scena - doświadczenie - ponad 16 lat www.djrobi.pl 507-053-028 (35)

► ZGRANA PARA, 692-717-384 (19)

► For-You, tel. 604-421-959 (9)

► Limit, 697-792-933 (17)

► Dj, 781-660-311 (19)

► Oprawa Muzyczna Dj.EJsy, www.djejsy.pl, 667-054-756 (27-31)

► Zespół K&K, 600-232-074 (28-31)

► Zespół muzyczny KaJa, 796-093-222 (5)

► Zespół muzyczny TUTTIFRUTTI-BAND, 600-726-426 (6)

► Obsługa muzyczna imprez, RadiDj, 663-634-904 (15)

TŁUMACZENIA

► Tłumacz przysięgły j. niemieckiego JAKUB MOZEJKO, briefy, dokumenty, Tel. 502-125-909 (12)

► Tłumacz przysięgły j. niemieckiego KRYSTYNA JONKO (dokumenty samochodowe, USC, sądowe i inne), tel./fax 71-311-59-24, 604-287-675 (2)

BIURO TŁUMACZEŃ ETO.
TŁUMACZENIA ZWYKŁE I PRZYSIĘGŁE, OŁAWA, UL. BRZESKA 19, 71-318-10-50, 501-621-443 (15)

► Mgr EWA JÓZKÓW – tłumacz przysięgły j. niemieckiego, tel. 605-292-921 (14)

► Tłumaczenie zwykłe i przysięgłe – wszystkie języki. Biuro tłumaczeń VISION JOBS, Oława, ul. Magazynowa 3/9, 71-758-48-40, kom. 506-045-097, www.tlumaczenia-visionjobs.com (10)

► Tłumacz przysięgły języka rosyjskiego, mgr Elżbieta Sawicka-Skibińska, 501-410-713 (2)

KOMPUTERY

► Pogotowie i serwis komputerowy, rozwiążemy każdy problem, dojazd do klienta, 10-letnie doświadczenie, tania, szybko, solidnie, tel. 603-715-185 (37)

► S-Computers: komputery, kasy fiskalne, serwis, NC +, PLAY. Nowy adres: 3 Maja 8u/2a. 792 502 051 (14)

► Serwis i naprawa laptopów, komputerów i kas fiskalnych sklep komputerowy JWW sp. jawna Oława ul. Żeromskiego 2 tel. 71 303-41-14 Jelcz-Laskowice ul. Chabrowa 14 tel. 71 318-36-08 (64)

► Naprawa i serwis komputerów. Intertom-PC ul. 1 Maja 19 (wejście od podwórka), tel. 887-035-603, 601-094-384 (3)

RÓŻNE

Biuro rachunkowe „ZAWEX”
Ewa Zawłódzka-Parlej,
ul. 3 Maja 26, Oława
- oferujemy usługi z zakresu pełnej księgowości, ksiąg przychodów i rozchodów, ryczałtu, kadr, plac, rozliczeń z US i ZUS. Kontakt: 71-303-27-31, 603-463-337 lub e-mail: biuro@biurozawex.pl (2)

► PIT-y, zwrot podatku VAT budowlanego, poprowadzę księgę przychodów, 604-441-548 (2)

BIURO RACHUNKOWE INCOME
- KSIĄŻKI PRZYCHODÓW I ROZCHODÓW,
PEŁNA KSIĘGOWOŚĆ,
ROZLICZENIA Z ZUS I US,
OŁAWA, UL. KUTROWSKIEGO 41,
TEL. 604-071-018, 71-734-57-33 (14)

SZYBKA POŻYCZKA OD 300ZŁ!
BEZ UKRYTYCH OPŁAT.
PROVIDENT POLSKA S.A.
600 400 288 (TARYFA WG OPŁAT OPERATORA) (3)

► Biuro Rachunkowe Fluwenti, Oława ul. 3 Maja 6, tel. 888-812-019 tel. 71-715-61-59 Rozliczamy PITy 2012 (1)

► Ale szybka gotówka - nawet 5000 zł! Proste zasady, bez zbędnych formalności. Provident Polska S.A. - 600 400 295 (opłata wg taryfy operatora)

► Oddam cegłę za rozbiórkę budynku gospodarczego - 508-834-806 (2)

Konflikt z pracownikiem? Trudności z pracodawcą?

MEDIATOR

Załatw sprawę szybko, tanio i bez walki w sądzie. Kontakt: 608 531 415

AD SERWIS

Mechanika Pojazdowa i Blacharstwo - Wiesław Guz

KOMPLEKSOWA NAPRAWA POJAZDÓW Assistance

tel. 71 302 85 44, 500 110 300

MOTORYZACYJNE

SKUP SAMOCHODÓW DO KASACJI
- ZA KAŻDY PŁACIMY GOTÓWKĄ,
TRANSPORT SAMOCHODU
GRATIS, WYSTAWIAMY
ZAŚWIADCZENIA NIEZBĘDNE
DO WYREJESTROWANIA
W WYDZIALE KOMUNIKACJI
I FIRMIE UBEZPIECZENIOWEJ.
OŁAWA UL. ZWIERZYNIĘCKA 11
TEL/FAX 7131-33-024, 509-582-251,
505-045-414 (24)

► Blacharstwo, lakiernictwo i inne. Stefan Rolka, Oława, ul. Turkusowa 2 (Nowy Otok), tel. 71-303-80-21, 508-287-203 (34)

► Pomoc drogowa – Oława, 510-702-702 (14)

► Kupię każde auto do 5000 zł, tel. 504-004-956 (4)

► Rejestracja pojazdów sprowadzanych, 501-955-042 (4)

AKUMULATORY
BAGAŻNIKI DACHOWE
ŁAŃCUCHY ŚNIEGOWE

Dystrybutor marki **THULE** **BOSCH**

501 775 746 Oława, ul. Lipowa 13
www.facebook/akuolawa

PŁYWALNIA MIEJSKA w Jelczu-Laskowicach
71-318-24-44

Czynna w godzinach:
poniedziałek - piątek 11.00 - 22.00
niedziela 11.00 - 21.00

Sauna
czynna poniedziałek - piątek 17.00 - 22.00
sobota 14.00 - 22.00
niedziela 14.00 - 21.00

Ceny biletów za godzinę
do 16.00: normalny - 8 zł,
ulgowy - 6 zł, dzieci do lat 7 - 2 zł
po 16.00: normalny - 10 zł,
ulgowy - 8 zł

Siłownia
czynna poniedziałek - sobota 15.00 - 22.00
niedziela - nieczynna
cena biletu: 6 zł za godz.

► Miałeś wypadek, Zadzwoń!, tel. 71-303-34-87, Oława, ul. Wiejska 40/2, www.ifcorp.pl (4)

► Wygodne pożyczki gotówkowe od 500 do 2500 zł, tel. 661-325-448, www.pozyczkinowum.pl (4)

► „Miałeś wypadek”? Odbierz odszkodowanie Tel. 884-909-396 (4)

NAUKA

► Matematyka - skutecznie, na każdym poziomie! 505-188-102 (9)

► Nauka Jazdy kat. A,B,C,D,E,T, tel. 608-574-041 (39-9)

► J. niemiecki - solidnie, 71-318-14-92, 510-313-377 (4)

► Angielski, tel. 605-644-785 (5)

► Korepetycje z matematyki. Student ekonomii, szkoła podstawowa, gimnazjum, szkoła ponadgimnazjalna, matura. Tania, dojazd do ucznia, 607-699-173 (6)

► Matematyka- korepetycje 25 zł, 721-024-379 (3)

► Język angielski - korepetycje, wszystkie poziomy, doświadczony nauczyciel, tel. 602-572-918 (1)

► Angielski, niemiecki, doświadczony nauczyciel, 726-832-203 (1)

► Korepetycje z matematyki cena 30 zł z dojazdem tel.530-492-942 (2)

► J. angielski - korepetycje, konsultacje, konwersacje - przygotowanie do egzaminów. 509-937-831 (4)

► Matematyka - korepetycje, szkoła podstawowa, gimnazjum. Nauczyciel, tania, 71-313-73-84 (1)

TURYSTYKA I REKREACJA

► Zumba. Już od 03.01.2013 r w gimnazjum nr 1, Oława, wtorki i czwartki 18-19, zapisy, tel. 500-077-833, 500-077-811

► Nauka jazdy na kucu dla dzieci. Tel. 502-451-718 (2)

GUZ

AKUMULATORY ROWERY
Części rowerowe i motorowerowe
AKU-MOTO-BIKE
ul. ks. Janowskiego 27
Tel. 71 313 29 93
www.akuolawa.pl

► Serwis i sprzedaż opon, prostowanie felg, Tadeusz Fudała ul. 3 Maja 24, tel. 888-531-263 (2)

► Usługi Auto laweta - tania, 501-955-042 (1)

► Sprzedam różne opony i felgi, 501-955-042 (1)

► Kupię każde auto niesprawne technicznie, tel. 669-888-830 (2)

► Kupię auto do 5 tys. 889 747 799

► Odszkodowania komunikacyjne, Oława, ul. Wiejska 40/2, tel. 71-303-34-87, www.ifcorp.pl (4)

► Kupię każde auto do 500 zł, 514-648-923, 607-608-556 (4)

► Sprzedam Fiata Punto 1100, rok produkcji 1996, benzyna-gaz, 2 komplety opon, 693-708-450 (2)

► Sprzedam Audi A4 2 litry, 2002 r., srebrny stan bardzo dobry, do uzgodnienia, 667-224-618 (1)

REDAKCJA

DANE TELEADRESOWE

“Gazeta Powiatowa - Wiadomości Oławskie”
tel. i fax 71-313-70-78
internet: www.gazeta.olawa.pl;
e-mail: redakcja@gazeta.olawa.pl
55-200 Oława, ul. Chrobrego 19;
tel. 71 313 70 78,
Jelcz-Laskowice, ul. Partyzantów 2,
tel./fax 71-318 39 88

REDAGUJĄ

Jerzy Kamiński (red. naczelny), Krzysztof Andrzej Trybalski, Zbigniew Bachul, Edward Bykowski, Malwina Gadawa, Monika Gałuszka-Sucharska, Wioletta Kamińska, Agnieszka Herba i Jacek Polasz.
Dział sportowy: Mateusz Czajka - spor@gazeta.olawa.pl
Redakcja zastrzega sobie prawo skracania, adiacji materiałów i zmiany tytułów.
Za treść ogłoszeń redakcja nie ponosi odpowiedzialności i nie zwraca materiałów niezamówionych.

DZIAŁ REKLAM

tel. i fax 71-313 70 78
Bogusław Szymański - reklama, przetargi
e-mail: reklama@gazeta.olawa.pl

BIURA OGŁOSZENI

Biuro ogłoszeń w Oławie, Małgorzata Najgebaur, ul. Chrobrego 19, tel. i fax 71 313 35 57, e-mail: gosia@gazeta.olawa.pl, czynne: poniedziałek, wtorek, środa 9-17, czwartek 9-15, piątek 9-17, sobota nieczynne.

Biuro ogłoszeń w Jelczu-Laskowicach, ul. Partyzantów 2, tel./fax 71-318-39-88, ogloszenia@gazeta.olawa.pl czynne: poniedziałek i wtorek 10.00-12.00, środa, czwartek i piątek - nieczynne.

Biuro ogłoszeń w Oławie, sklep FOTOKOKER (market JAKUB, os. Sobieskiego) (market TESCO, ul. 3 Maja)

WYDAWCA

RYZA Sp. z o.o.,
55-200 Oława, ul. B. Chrobrego 19,
NIP: 912-184-21-80, KRS 0000321273,
tel. 71 313 35 57
Druk: Polskappresse,
Bielany Wrocławskie
Nakład: 9050 egz.



Nie straszna ci zima? Rusz do Ryczyna

POWIAT

Aktywnie

Przypominamy, że już w najbliższą sobotę odbędzie się XIX Primaaprilisowy Turystyczny Rajd do grodziska Ryczyn. Uczestnicy wyruszą z Jelcza-Laskowic lub z Oławy. Trasę pokonają rowerem lub pieszo

Organizatorami są PTTK w Brzegu oraz Oławskie Stowarzyszenie Turystyczne „Ryczyn”. W tym roku uczestnicy pieszej wędrowki zbiorą

się w Oławie pod ratuszem o godz. 8.30, a rowerzyści - o 9.00. W Jelczu-Laskowicach, obok basenu - o godz. 8.30 (rowerzyści).

Na uczestników czekają dyplomy, plakietki okolicznościowe oraz materiały promocyjne, zachęcające do odwiedzania nowych i ciekawych miejsc w Polsce.

Regulamin rajdu jest dostępny na tablicach ogłoszeń UM w Oławie i UMIG w Jelczu-Laskowicach.

Na temat tej imprezy pisaliśmy w poprzednich wydaniach „GP-WO”. (KT)

XIX PRIMAAPRILISOWE SPOTKANIE TURYSTÓW W RYCZYŃNIE
6 KWIEŃCIA 2013R

WYRUSZAMY Z:
□ Jelcza-Laskowic (17 km), Brzegu (13 km) Oławy (10 km)
□ Lipiek (4 km), ale nie tylko.....

Rozpoczęcie 11.30 na polanie w lesie ryczynskim

Propozycja startu z (Rowerowy, Pieszo)
Jelcz-Laskowice, przed pływalnią - godz. 8.30R,
Brzeg przed Ratuszem - godz. 8.30R, 7.30P.
Oława przed Ratuszem k/Nepomucena - godz. 8.30P, 9.00R
Lipki - ok. godz. 10.30 - z PKP

W planie:
* zwiedzanie grodziska z archeologiem z Uniwersytetu Opolskiego Panią Magdą Przysiężną Pizarską
* ekologiczne przyrodnicze konkursy *Nadleśnicznicy Oławski*
* rycyńskie gry i zabawy - *Studenckie Archeologiczne Kolo Naukowe*
* pokaz sprzętu strażackiego - OSP z Gminy Jelcz-Laskowice
* jarmark prac przygotowanych przez Stowarzyszenie Chłopców na SM
* gra terenowa - Poszukiwanie Skarbu Ryczynskiego - OST Ryczyn, GCSiR przy Gminie Oława, Wydział Promocji UMIG Jelcz-Laskowice, Archikon, Nadleśnictwo Oława
* konkurs na najciekawszą Kolekcję Kogutów - OST Ryczyn
* gra sprawnościowa "prześciganie liny" BUL, Brzeg i LOP Brzeg
* galeria fotograficzna *Janusza Kardasia "Ryczyn"* OST Ryczyn
* członkowie *Kola Pszczelarzy z Jelcza-Laskowice* opowie o czym brzęczą pszczoły i o tym, że pszczoły też lubią koguta
* grochówka "pod krzakami" i chleb ze smalcem brzeskim
* ogniska (kietbaski we własnym zakresie)
* oraz inne niespodzianki....

Każdy uczestnik otrzyma Primaaprilisowy Dyplom, a uczestnicy konkursów i śledzący z Grodziska - pamiątkową plakietkę. Organizatorzy dzięki sponsorom zadbałi o atrakcyjne nagrody za udział w wszystkich konkursach a także przygotowali wiele ciekawych materiałów krajoznawczych z różnych stron Polski

UCZESTNICY SĄ ZOBOWIĄZANI DO UBEZPIECZENIA SIĘ WE WŁASNYM ZAKRESIE! Każdy turysta, wpisując się na listę uczestników potwierdza, że zapoznał się z Regulaminem Primaaprilisowego Spotkania oraz, że akceptuje możliwość

Szukają domu



Znaleziona suczka owczarka niemieckiego, tel. 504-211-752



Młoda suczka, tel. 504-211-752



Młody łagodny posłuszny mieszaniec, tel. 667-735-988

Młode kotki, tel. 510-245-210



Młody rudy łagodny piesek, tel. 667-735-988



Rudy przyjacielski rodzinny stróż szuka domu, tel. 504-211-752



Czarny podpalany nieduży pilnujący wykastrowany czujny piesek, tel. 504-211-752



Pies malamut znaleziony na drodze w lesie, między Siedlcami a Oławą, tel. 667-735-988



Brązowo-biały młody mieszaniec teriera, tel. 667-735-988



Wykastrowany grzeczny nieduży krótkowłosy piesek, tel. 504-211-752



9-miesięczny jamnik, tel. 503-065-967



Młody jamnikowaty pies, znaleziony w Oławie, tel. 504-211-752



Mały łagodny młody piesek, tel. 667-735-988



Młoda żywiołowa wysterylizowana suczka, tel. 667-735-988



Wysterylizowana młoda suczka, bardzo dobra do pilnowania, tel. 667-735-988



Młody średni mieszaniec, tel. 667-735-988



Kilkuletnia łagodna dobra do pilnowania amstafka, tel. 667-735-988



Młody pies husky, tel. 667-735-988



Czarny mieszaniec cocker spaniela, tel. 535-821-749



5-miesięczna czarno-biała krótkowłosa suczka, tel. 504-211-752



Młody łagodny posłuszny mieszaniec, tel. 667-735-988



Labrador czeka na swojego właściciela, tel. 504-211-752



Mała młoda wysterylizowana suczka, tel. 667-735-988



Młody łagodny mieszaniec, tel. 667-735-988

sport

Szef działu: **Mateusz Czajka** sport@gazeta.olawa.pl

W MKS potrzebny mocny wstrząs!

s.36-37



Dobra i zła wiadomość

s.39

Wyróżnienie dla Kamili

LEKKOATLETYKA

Wysiłek nagrodzony

Kamila Ferenc otrzymała stypendium za szczególne osiągnięcia w sporcie

Zdecydowała o tym wójt gminy Domaniów, Dorota Swadek-Schneider, przyznając świadczenie pieniężne w wysokości 150 zł miesięcznie - na okres od 1 marca do 31 grudnia 2013.

Kamila Ferenc uprawia lekkoatletykę w Uczniowskim Klubie Sportowym „Orlica” Domaniów. Specjalizuje się w skoku wzwyż. Jej trenerem jest Lilla Mikoda, nauczycielka kultury fizycznej w domaniowskim Zespole Szkół im. Jana Pawła II, w którym uczy się Kamila. Sportsmenka jest obecnie w szóstej klasie szkoły podstawowej. Mimo iż mieszka w Nowojowicach, a więc w gminie Żórawina, w zawodach sportowych reprezentuje Domaniów. W 2012



Kamila Ferenc podczas zawodów

odniosła liczne sukcesy. Zajęła trzecie miejsce w rozgrywanym w Łodzi ogólnopolskim finale Czwartków Lekkoatletycznych, wywalczyła także tytuł mistrzyni Dolnego Ślą-

ska w skoku wzwyż wśród uczennic klas piątych szkół podstawowych.

NATALIA JAKUBOWSKA
redakcja@gazeta.olawa.pl

Szczypiorniak Olawa - SPR Oleśnica 28:17

Plan wykonany

PIŁKA RĘCZNA

III liga seniorów

Bardzo dobrze zaprezentowali się olawscy szczypiorniści po miesięcznej przerwie. 23 marca w siechnickiej hali sportowej pokonali wysoko zespół z Oleśnicy

Od początku spotkania trener Szczypiorniaka, Janusz Wawrzyniak postawił na Łukasza Kuberackiego, Macieja Taśmińskiego, Pawła Brzezińskiego, Dariusza Myślińskiego, Krzysztofa Gałkę, Jakuba Bąka i Rafała Sapałę w bramce. W akcjach ofensywnych wspierał ich Tomasz Paduła, który zmieniał popularnego „Taśmę”.

W 7 minucie olawianie objęli prowadzenie 3:1, po bramkach zdobytych przez Brzezińskiego. Później gra się wyrównała i po dwudziestu minutach oleśniczanie prowadzili jednym golem. Wtedy trener Szczypiorniaka poprosił o czas,



Paweł Brzeziński (drugi od lewej) był najsukuteczniejszym zawodnikiem meczu - strzelił 9 goli

zmienił ustawienie w obronie i jego zespół zaczął dominować. Podopieczni zdążyli odrobić stratę i do przerwy prowadzili 14:11.

Po zmianie stron goście zdobyli dwa gole i znowu złapali kontakt. Taka sytuacja podziela na gospodarzy jak płachta na byka, bo od tego momentu olawianie systematycznie powiększali przewagę. Piętnaście minut przed końcem spotkania podopieczni Wawrzyniaka prowadzili 21:14 i tylko katastrofa mogła im odebrać zwycięstwo. Tak się jednak nie stało i olawianie wygrali 28:17.

Szczypiorniak Olawa: Paweł Brzeziński - 9 goli, Łukasz Kuberacki - 3, Maciej Taśmiński - 3, Jakub Bąk - 2, Dariusz Myśliński - 2, Michał Zarych - 2, Maciej Rozmus - 2, Bartosz Paduła - 2, Michał Felsztyński - 1, Mikołaj Gabrysz - 1, Tomasz Paduła - 1.

*
W innym meczu XV kolejki AZS PWSZ Nysa przegrał z Dziewiątką Legnica 32:47. Pauzowały AZS Politechnika Wrocław, Chrobry II Głogów i Korona Trzebnica.

(MECZ)

PIŁKA NOŻNA

Raport ligowy

Kolejny występ w swoich zespołach zaliczyli Janusz i Marek Gancarczykowie. Z powodu kontuzji, w Kolejarzu Stróże nie grał kilku spotkań Konrad Forenc

Starszy z braci Gancarczyków, Marek, udanie zadebiutował w meczu ligowym na otwarcie rundy wiosennej, zdobywając bramkę dla niemieckiego SSV Markranstädt, który wygrał 2:0. Później ten zespół zanotował po jednym zwycięstwie i remisie, dzięki czemu awansował na pierwsze miejsce w tabeli NOFV-Oberliga Süd (odpowiednik naszej czwartej ligi). We wszystkich spotkaniach Marek wychodził w podstawowym składzie.

Nie udało się debiut Januszowi Gancarczykowi w GKS Katowice. Wychowanek MKS Olawa wszedł 23 marca do gry w 72 minucie, zastępując Alana Czerwińskiego, ale GKS przegrał w Krakowie z Cracovią 0:1. Mimo krótkiego występu, olawianin otrzymał w tym meczu żółtą kartkę. Drugi występ Janka

Garnki grają, Forenc nie widać



Janusz Gancarczyk (z lewej) jest coraz bliżej wyjściowej jedenastki w pierwszoligowym GKS Katowice

był bardziej udany. Zmienił on w 39 minucie Dominika Sadzawickiego, a katowiczanie pokonali Bogdankę Łęczna 1:0. Dzięki temu zwycięstwu „Gieksta” awansowała na 9. miejsce w pierwszoligowej tabeli.

Z pola widzenia zniknął Konrad Forenc. Olawianin, wypożyczony z ekstraklasowego Zagłębia Lubin do pierwszoligowego Kolejarza Stróże, zagrał w pierwszej wiosennej kolejce, ale w dwóch ostatnich spotka-

niach nie było go w wyjściowej jedenastce. Dwudziestolatek nabawił się kontuzji więzadeł krzyżowych, podczas zgrupowania kadry narodowej U-21 w Siedlcach, dwa dni przed towarzyskim meczem z Łotwą. Reprezentacja Polski pokonała 26 marca sąsiadów zza wschodniej granicy 4:1, po golach Pawła Wszółka, Kacpra Przybyły, Bartłomieja Pawłowskiego i Piotra Zielińskiego.

(MECZ)

Sezon najwyższy czas zacząć

ZUŻEL

Enea Ekstraliga

Od wielu lat Poniedziałek Wielkanocny to dzień inauguracji ligowych rozgrywek żużlowych w Polsce. W tym roku, z powodu niesprzyjającej aury, przełożono pierwsze dwie kolejki

Drużyna, której barw broni jeliczanin - Sparta Betard Wrocław, w ubiegłym sezonie zajęła dziewiąte, przedostatnie miejsce. Aby utrzymać się w ekstralidze, musiała pokonać w barażu wicemistrza I ligi - GTŻ Grudziądz. W tym sezonie będzie jeszcze trudniej się utrzymać, bo z ekstraligi spadną aż 3 drużyny i bez rozgrywania barażu.

Z wrocławskiego klubu odeszli zimą Sebastian Ułamek (do Gniezna) oraz Szwedzi Fredrik Lindgren (do Lesz-



Patryk Malitowski z Jelcza-Laskowic na swój pierwszy start w nowym sezonie musi jeszcze poczekać

na) i Dennis Andersson (do Rzeszowa). W ich miejsce zakontraktowano Zbigniewa Sucheckiego z Lotosu Gdańsk, Australijczyka Troya Batchelora z Unii Leszno oraz Szweda Petera Ljunga z GTK Grudziądz. W zespole Sparty Betard są także Tomasz Jędrzejak, Brytyjczyk Tai Woffinden i Duńczyk Nikolai Klindt.

Jelczanin Patryk Malitowski jeszcze przez dwa sezony może występować jako junior.

Trener Piotr Baron będzie dobierał mu partnera z trójki: Patryk Dolny, Mike Trzensiok i Łukasz Bojarski. Ten ostatni został sprowadzony zimą do Wrocławia z drugoligowego Kolejarza Opole.

*
W związku z przełożeniem pierwszych dwóch kolejek ligowych, Sparta Betard Wrocław zainauguruje sezon dopiero 28 kwietnia - meczem wyjazdowym z Polonią Bydgoszcz. (PEPE)

SIATKÓWKA

Liga amatorów

Zakończyła się rywalizacja w amatorskiej powiatowej lidze siatkówki. Mistrzem sezonu 2012/13 został po raz trzeci z rzędu TKKF Last-Pub Oława

To była już V edycja zawodów, w których występują siatkarze niezrzeszeni w klubach sportowych. Rozgrywki trwają z przerwami od 2003 roku, pod auspicjami Rady Miejsko-Gminnej LZS w Oławie. W tegorocznej rywalizacji uczestniczyło sześć zespołów, a więc o dwa mniej niż poprzednio. Mecze odbywały się w Oławie, Jelczu-Laskowicach, Domaniewie i Marcinkowicach, w szkolnych lub gminnych halach sportowych.

Zakończony właśnie sezon zainaugurowano 2 grudnia 2012. W meczach I kolejki Amator Marcinkowice uległ zespołowi Last-Pub Oława 1:3, Art-Staff Oława przegrał z Romiksem Jelcz-Laskowice

Last Pub znowu mistrzem APLS



Drużyna TKKF Last-Pub Oława po raz trzeci z rzędu zwyciężyła w rozgrywkach amatorskiej powiatowej ligi siatkówki. Stoją od lewej: Piotr Wasyliak, Dawid Kordysz i Jarosław Bielenda. Na pierwszym planie, od lewej: Wojciech Zakonek, Kamil Waliszewski, Marek Tracz i Krystian Bobko

0:3, a Foto-Higiena Gać nie sprostała Pol-Kunowi Domaniew, ulegając także 0:3.

W drugiej rundzie, rozegranej 15 i 16 grudnia 2012,

najciekawszym było w Marcinkowicach, gdzie Art-Staff uległ w pięciu setach Amatorowi Marcinkowice. Równie ciekawe spotkanie rozegrano w Domaniewie, gdzie miejscowy Pol-Kun po zaciętej walce w każdym secie przegrał z Romiksem J-L 1:3.

Drużyna z Domaniewa dzielnie walczyła także w trzeciej kolejce, w której jej rywalem był dwukrotny mistrz APLS - TKKF Last Pub Oława. Po dwugodzinnych zmaganiach, obfitujących w mocne ataki i efektowne bloki, zwyciężyła drużyna z Oławy 3:1. O emocjach i zaciętości tego spotkania najlepiej świadczyły wyniki poszczególnych setów - 25:23, 21:25, 26:24 i 26:24.

Do najciekawszego pojedynku w tegorocznej edycji APLS doszło 6 stycznia, w hali jelczańsko-laskowickiego Zespołu Szkół. Na parkiecie walczyli liderujący po trzech rundach miejscowy Romix oraz zajmujący drugie miejsce w tabeli TKKF Last-Pub Oława. Pierwszego seta lepiej rozpoczął Romix, ale potem oławianie przejęli inicjatywę. Gdy prowadzili już 24:19, a więc gdy wydawało się, że losy tej partii są przesądzone, na zagrywce pojawił się Robert Przystawski. Po jego mocnych serwisach Romix odrobił straty do zaledwie jednego punktu. Przy stanie 24:23 dla oławian Przystawski posłał jednak piłkę w aut i dzięki temu Last-Pub prowadził w meczu 1:0.

W drugiej odsłonie sytuacja się odwróciła. To Romix miał piłkę setową, przy stanie 24:19. Nie wykorzystał tego i po kilku chwilach był remis 24:24. W ostatniej akcji pomylił się rozgrywający Last-Pub Piotr Wasyliak i Romix wygrał seta 27:25 oraz doprowadził do remisu w meczu 1:1.

W trzecim secie prowadzenie zmieniało się co chwilę. Obie drużyny grały twardo w ataku, nie zabrakło także efektownych bloków i obron w polu. Ostatecznie w końcówce więcej zimnej krwi zachowali oławianie, wygrywając tę partię 25:23.

Czwarty set okazał się ostatnim. Last-Pub szybko wypracował przewagę, której nie oddał już do końca, zwyciężając w secie 25:18 oraz w całym spotkaniu 3:1.

W nowym roku coraz lepiej grał Pol-Kun Domaniew. Najpierw pokonał w Marcinkowicach Amatora 3:1, potem - głównie dzięki świetnej grze Piotra Chudego - wygrał z Art-Staffem także 3:1 i wreszcie takim samym rezultatem zwyciężył Foto-Higienę Gać. Pol-Kun awansował na drugie miejsce w tabeli, do czego przyczynił się także Romix J-L, niepodziwianie przegrywając po zaciętej walce z Art-Staffem Wrocław 0:3 (w setach - 23:25, 23:25 i 26:28).

Do rewanżowego starcia pomiędzy Last-Pubem i Romiksem J-L doszło 3 marca, w jelczańsko-laskowickiej hali sportowej przy pl. Partyzantów. Po zwycięstwach nad Amatorem 3:1, Foto-Higieną 3:0 oraz Pol-Kunem 3:1, Romix wrócił na drugie miejsce w tabeli

i miał jeszcze teoretyczne szanse na tytuł mistrzowski. Warunkiem niezbędnym było pokonanie Last-Pubu. Po pierwszym, bardzo zaciętym secie, stało się to realne, bo Romix, chociaż przegrywał już 13:20, zwyciężył 28:26. Po zakończeniu seta przyjmującego oławskiej drużyny Dawid Kordysz wymienił kilka ostrych zdań z rozgrywającym Last-Pub Markiem Traczem. To pomogło, bo drugiego seta wygrali oławianie do 20, a w następnych dobili rywala, wygrywając starcia do 15 i do 19. Najlepszym zawodnikiem meczu był Kamil Waliszewski z Last-Pubu.

Mimo porażki w pojedynku na szczycie, Romix zapewnił sobie drugie miejsce w końcowej klasyfikacji. Trzecie przypadło Pol-Kunowi Domaniew, który przysłowiowym rzutem na taśmę jednym punktem wyprzedził Art-Staff Wrocław.

Po rozegraniu łącznie 10 rund, na koniec rozgrywek 24 marca przeprowadzono w hali OCKF turniej podsumowujący, o którym informowaliśmy w ubiegłotygodniowym wydaniu „GP-WO”. Przypomnijmy, że zwyciężył w nim Romix, przed Art-Staffem i Last-Pubem.

*

Więcej o rozgrywkach APLS na stronie www.als-olawa.cha.pl

TABELA KOŃCOWA SEZONU 2012/13

1. TKKF LAST-PUB OŁAWA	30	30:5
2. ROMIX JELCZ-LASKOWICE	21	23:13
3. POL-KUN DOMANIEW	14	20:21
4. ART-STAFF WROCŁAW	13	18:21
5. AMATOR MARCINKOWICE	11	18:22
6. FOTO-HIGIENA GAĆ	1	18:22

KRZYSZTOF A. TRYBULSKI
kat@gazeta.olawa.pl

FOT.: ARCHIWUM
TKKF LAST-PUB OŁAWA



W meczach ALS z udziałem Last-Pubu nie brakowało emocji i ciekawych zagrań. Przy siatce atakuje Wojciech Zakonek

WĘDKARSTWO

Zarybianie i ochrona

- Jak są realizowane umowy na rybacką dzierżawę wód, zawarte przez Okręg Wrocławski PZW - mówi Karol Napora, dyrektor biura okręgu

- Miniony rok okazał się bardzo dobry pod względem produkcji ryb w Ośrodku Zarybieniowym w Szczodrem. Wartość materiału zarybieniowego przekroczyła 2,5 mln złotych. Większość tych ryb trafiła do akwenów dzierżawionych przez okręg oraz stanowiących jego własność. Jeśli chodzi o wody będące w zainteresowaniu oławian, to do płynących przez powiat oławski zalicza się

Trzeci obwód Odry

trzeci obwód Odry i pierwszy obwód Oławy, objęte dzierżawą rybacką od RZGW we Wrocławiu. W skład trzeciego obwodu Odry wchodzi ta rzeka od stopnia w Lipkach do jazu opatowickiego z dopływami, kanały w Lipkach, Oławie, Ratowicach i Gajkowie, starorzeczka, rzeka Smortawa z zalewem Leśna Woda, Otocznica, Żółta Woda, Pod Dębami, Łacha Jelczańska, żwirownia w Czernicy, Bajkał i wiele mniejszych akwenów. Całkowita powierzchnia Odry w tym obwodzie wynosi 498 ha, a pozostałych zbiorników wpuszczono w zeszłym roku materiał zarybieniowy o wartości 81.240 zł, z czego na część rzeczną 52.220 zł, zbiorniki leszczowe 16.470 zł, a zbiorni-

ki linowo-szczupakowe 12.550 zł. W poszczególnych gatunkach ryb, do wód tego okręgu trafiło:

* Odra - 6.000 boleni, 7.000 brzan, 4.000 kleni i jeliców, 6000 jazi, 10.000 świńnek, 5.300 miętusów, 3.000 sandaczy, 10.000 sumów, 500 kg szczupaków, 200 kg jesiennego krocza lina, 32.000 szt. letniego narybku szczupaka, 16.000 szt. jesienno narybku świnki i 8.000 szt. jesienno narybku jazia;

* Smortawa - 20.000 boleni, 3.000 brzan, 3.000 kleni i jeliców i 200 miętusów;

* pozostałe zbiorniki - 60 kg jazia, 3500 sandaczy, 50.000 sumów, 2 kg węgorzy monte, 20.2500 szczupaków, 600 kg linów, 100 kg karasi i 1.200 kg karpia.

Nad zarybieniami czuwali inspektorzy RZGW i Urzędu Wojewódzkiego, uczestniczący przy wpuszczaniu ryb do akwenów. Po dziesięciu latach realizowania umów dzierżawnych skontrolowano wszystkie podmioty w kraju. Okręg Wrocławski wyszedł z tej oceny bez zastrzeżeń. Komisja, powołana przez zarząd województwa dolnośląskiego, bardzo wysoko oceniła fachowość, jakość i rzetelność wywiązywania się z umów.

*

Skarbnik Koła Miejskiego PZW nr 16 w Oławie przyjmuje opłaty we wtorki, czwartki i w piątki godzinach 15.30 - 17.00, w sklepie wędkarskim koło dworca PKS. Agata Kieda przyjmuje składki członków Koła PZW nr 19

Karol Napora
- dyrektor
biura Okręgu
Wrocławskiego
PZW



Graro

codziennie w tym samym sklepie. Skarbnik Koła PZW nr 90 „Rzemieślnik” przyjmuje składki codziennie w siedzibie Koła przy ul. Kutrowskiego.

*

Zarząd Koła Miejskiego PZW nr 16 zaprasza na zawody spławikowe „Otwarcie sezonu”, które odbędą się w niedzielę 7 kwietnia,

na kanale żeglownym Odry w Oławie, naprzeciw elewatorów. Zbiórka i zapisy do godziny 8.00.

*

Wszyscy wędkarze mogą współtworzyć tę rubrykę, kontaktując się telefonicznie: 600-378-240.

(GRARO)

PIŁKA NOŻNA

II liga

Fotogaleria z meczu na: 

Tylko najbardziej wytrwali kibice przyszli w środowe wczesne popołudnie na oławski stadion, by obejrzyć przełożone z 16 marca spotkanie z toruńską Elaną. Ci, których zniechęciła fatalna aura i pozostali w domach, nie mają czego żałować, bo mecz - delikatnie mówiąc - nie zachwyił

MKS SCA Oława - Elana Toruń 0:0

Elana i tym razem nieograna

Po niezłym występie w Polkowicach, przed meczem z Elaną panowały w oławskim klubie bojowe nastroje. Stnowała je trochę nieobecność Michała Sikorskiego, który po zaliczeniu kilka dni wcześniej przymusowej pauzy, teraz mógł już grać, ale okazało się, że nie wystąpi, bo nie otrzymał zwolnienia z pracy. Na szczęście podobnie jak w Polkowicach, teraz też z niezłym skutkiem zastąpił go Daniel Pawlak. Znacznie większym problemem okazała się absencja Waldemara Gancarczyka, który w poprzednim meczu zarobił ósmą żółtą kartkę i po raz drugi w tym sezonie musiał pauzować. Skuteczne zastąpienie „generała środka pola”, jak mówią o Waldku Gancarczyku koledzy z drużyny, okazało się trudne do wykonania. Paweł Garyga, któremu trener Sebastian Sobczak przypisał to zadanie, mimo starań niezbyt dobrze czuł się w roli rozgrywającego. Szkoleniowiec MKS przyznał później, że właśnie brak w jego drużynie playmakera z prawdziwego



Paweł Garyga (na pierwszym planie w środku) w meczu z Elaną zastępował Waldemara Gancarczyka w roli rozgrywającego, ale mimo starań, nie wykonał tego zadania poprawnie...

zdarzenia w dużym stopniu wpłynął na końcowy rezultat środowego meczu.

Mimo tych kadrowych zawirowań, miało być szybko, łatwo i przyjemnie, bo przecież rywalem oławskiej drużyny była najslabsza po rundzie jesiennej ekipa w grupie zachodniej II ligi. W toruńskim klubie jeszcze jesienią (po XI kolejce) zmieniono trenera - Grzegorza Wędyńskiego zastąpił Robert Kościelak. - Nasz nowy szkoleniowiec umie rozmawiać z zawodnikami i ma znacznie lepszy warsztat niż poprzednik - mówił

przed pojedynkiem w Oławie kapitan Elany Marcin Wróbel. - Od czasu, gdy nas trenuje, mamy znacznie więcej zajęć z piłką. Bardzo solidnie przygotowaliśmy zimowy okres przygotowawczy, dlatego optymistycznie podchodzimy do rundy wiosennej i zapewniam, że w każdym meczu będziemy walczyć o zwycięstwo.

- Mamy już dość przeciągającej się zimy i meczów sparingowych, chłopcy palą się do walki o punkty, a ponieważ każdy jest dla nas bezcenny, w Oławie wybiegniemy na boisko jak na wojnę! - zapowia-

dał w wywiadzie dla portalu Elana TV Robert Kościelak.

Słowa kapitana i trenera gości potwierdziły się od początku środowego starcia. Przyjezdni grali ambitnie i twardo, a co ciekawe - nie bronili się rozpaczliwie, tylko śmiało atakowali. Już w 6 minucie stworzyli groźną sytuację pod bramką MKS. Po faulu Pawła Garygi wykonywali rzut wolny, po którym zakotłowało się na polu karnym gospodarzy. Wybita piłka trafiła pod nogi Adama Młodzieniaka, który huknął z woleja, ale obok spojenia słupka z poprzeczką. W 15 minucie indywidualną akcją przeprowadził Karol Lewandowski i zakończył strzałem z dystansu, ale Radosław Florczyk pewnie obronił. Potem na oławską bramkę groźnie uderzali jeszcze Kamil Czyżniewski i Dawid Zamiatowski, ale obaj niecelnie. Pod koniec pierwszej połowy przymierzył z wolnego Marcin Wróbel, ale strzelił za lekko i Florczyk bez trudu złapał piłkę.

W tej części gry oławianie nie stworzyli ani jednej kla-

rownej sytuacji strzeleckiej. Ich akcje z reguły kończyły się na linii szesnastki.

Nie lepiej było po zmianie stron, chociaż gospodarze mieli wyraźną przewagę. Jedyne efektem była seria rzutów wolnych, bo obrońcy Elany nie przebiegali w środkach i często faulowali atakujących graczy MKS. Najbardziej poniewierany był Patryk Jędrzejowski. Wolne najczęściej wykonywał Dominik Wejerowski, ale mimo kilku prób - z różnych miejsc i odległości - nie trafił w bramkę.

Najlepszą okazję do zdobycia gola miał w 59 minucie Daniel Pawlak. Po dośrodkowaniu Jędrzejewskiego obrońca MKS był na czystej pozycji, ale strzelał z ośmiu metrów niecelnie.

W doliczonym czasie gry Damian Kozioł sfaulował tuż przed polem karnym MKS Marcina Kikowskiego i zrobiło się groźnie. Kapitan Elany Marcin Wróbel uderzył ponad murem, ale na szczęście niezbyt silnie i czujny w bramce Florczyk złapał piłkę. Po chwili sędzia zakończył mecz, który miał tyle wspólnego z pięknym futbolem, co izba lordów z izbą wytrzeźwień.

KRZYSZTOF A. TRYBULSKI
kat@gazeta.olawa.pl

OŁAWA

27 MARCA 2013. STADION OCKF. WIDZÓW OK. 200.

SEDZIOWALI

ANDRZEJ CHUDY Z ZABRZA JAKO GŁÓWNY, LESZEK LEWANDOWSKI I BARTELOMIEJ GĘDEK - ASYSTENCI LINIOWI ORAZ MAREK SERWACZAK - SĘDZIA TECHNICZNY (WSZYSTYCH ŚLĄSKI ZWIĄZEK PIŁKI NOŻNEJ).

ŻÓLTE KARTKI

MATEUSZ BOŁĄDZ (W 28 MIN.), DOMINIK WEJEROWSKI (38) I MATEUSZ PEROŃSKI (67) - WSZYSTYCH ZA FAULE; KAROL LEWANDOWSKI (53) I PATRYK JĘDRZEJOWSKI (87) - ZA KRYTYKOWANIE ORZECZEŃ SĘDZIEGO; MARCIN KIKOWSKI (90) - ZA NIESPORTOWE ZACHOWANIE (SYMULOWANIE FAULU).

MKS SCA OŁAWA

FLORCZYK (4) - WEJEROWSKI (3), PAWLAK (4), KALINOWSKI (4), KIEŁBASA (5) - BĘBENEK (3) (61 KOZIOŁ - 2), PEROŃSKI (3) - M. GANCARCZYK (3) (90 SYNÓWKA - NIESKŁASYFIKOWANY), GARYGA (3) (79 POWAŻNY - 2), JĘDRZEJOWSKI (4) - LIPIŃSKI (2).

ELANA

KRYSAK - ZAMIATOWSKI, WYPIJ, WIĘCKOWSKI, WRÓBEL - BOŁĄDZ (63 KIKOWSKI), ŚWIDEREK, BUSZKO, CZYŻNIEWSKI, MŁODZIENIAK - LEWANDOWSKI (86 MACIEWICZ).

Powiedzieli po meczu

notował: (KAT)



Robert Kościelak - trener Elany

- Długo czekaliśmy na inaugurację rundy wiosennej, ale w końcu się udało i bardzo się z tego cieszę, bo przekładanie meczów na kolejne terminy spowodowałoby, że praktycznie całą rundę wiosenną gralibyśmy angielskim systemem, czyli „środa - sobota”. W tym dzisiejszym meczu walki, jak się to eufemistycznie określa, mieliśmy kilka okazji do zdobycia bramek, zwłaszcza w pierwszej połowie, ale nie udało się ich wykorzystać. Naszym dzisiejszym celem było przede wszystkim nie przegrać i ten plan zrealizowaliśmy. Z kolei nasza długofalowa strategia, to walka o utrzymanie się w lidze. Mimo trudnej sytuacji, zarówno w tabeli, jak i ogólnie - finansowo-organizacyjnej klubu, uważam że nie stoimy na straconej pozycji. Obiecuję, że tak jak dzisiaj w Oławie, w następnych meczach rundy wiosennej z każdym rywalem także będziemy walczyć o zwycięstwo lub przynajmniej o remis.



Sebastian Sobczak - trener MKS SCA

- To był rzeczywiście klasyczny mecz walki, który na pewno nie zachwyił poziomem. Złożyło się na to kilka przyczyn. Sposób gry obu zespołów determinowały bardzo trudne warunki atmosferyczne oraz wynikający z tego stan murawy. Praktycznie dopiero zaczęliśmy rundę wiosenną, więc forma poszczególnych zawodników też nie jest jeszcze w pełni ukształtowana. Było to starcie dwóch drużyn, walczących o utrzymanie się w lidze i wiadomo, że ewentualna porażka stawiała zespół, który jej doświadczy, w bardzo trudnej sytuacji. Obie drużyny starały się więc przede wszystkim nie przegrać i być może stąd było tak bardzo niewiele klarownych sytuacji strzeleckich. Niektórzy przed tym meczem dopisywali nam komplet punktów, a tymczasem Elana pokazała się z dobrej strony i była wymagającym rywalem.



Marcin Wróbel - obrońca i kapitan Elany

- Obawialiśmy się tego meczu, bo nie wiedzieliśmy, na co będzie nas stać po tej wyjątkowo długiej przerwie zimowej. Ogólnie chyba nie wypadliśmy tu w Oławie źle, pokazaliśmy charakter i do ostatnich sekund walczyliśmy o wygraną. Nie udało się, ale jesteśmy zadowoleni z remisu, który uważam za sprawiedliwe rozstrzygnięcie. My mieliśmy parę sytuacji bramkowych do przerwy, a rywale przeważali po zmianie stron.

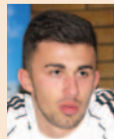

Paweł Garyga - pomocnik MKS SCA

- Ciężko się nam grało, bo rywal mocno zagęścił obronę ale także - zwłaszcza do przerwy - groźnie kontrował, więc musieliśmy być cały czas czujni w defensywie. Po przerwie mieliśmy optyczną przewagę, wywalczyliśmy kilka rzutów wolnych w okolicach pola karnego, ale nie udało się ich zamienić na bramki i dlatego musimy się zadowolić tylko jednym punktem.

„Kiełbik” nowym liderem

PIŁKA NOŻNA

II liga

Po trzech meczach rundy wiosennej nowym liderem klasyfikacji „Najlepszy piłkarz MKS SCA Oława w sezonie 2012/13” jest Damian Kiełbasa

Oto klasyfikacja rankingowa po XXI kolejce:

1. DAMIAN KIEŁBASA	- 78
2. WALDEMAR GANCARCZYK	- 74
3. MATEUSZ GANCARCZYK	- 73
4. JAKUB KALINOWSKI	- 68
5. MICHAŁ SIKORSKI	- 67
6. KRZYSZTOF GANCARCZYK	- 63
7. DOMINIK WEJEROWSKI	- 60
8. DAWID LIPIŃSKI	- 58
9. MATEUSZ PEROŃSKI	- 58
10. SEBASTIAN MORDAL	- 40
11. RADOSŁAW FLORCZYK	- 37
12. DAMIAN KOZIOŁ	- 29
13. KAMIL DOŁĘGAN	- 18
14. PATRYK JĘDRZEJOWSKI	- 14
15. DANIEL PAWLAK	- 14
16. MATEUSZ POWAŻNY	- 14
17. PATRYK BĘBENEK	- 10
18. MACIEJ ZAPĄŁ	- 10
19. PAWEŁ GARYGA	- 8
20. ARKADIUSZ SYNÓWKA	- 1



Damian Kiełbasa

*
Aby otrzymać co najmniej 1 punkt, zawodnik musi grać w jednym meczu minimum 10 minut. Za otrzymanie żółtej kartki odejmujemy jeden punkt, a za czerwoną - dwa lub trzy, w zależności od skali przewinienia.

(KAT)



MKS SCA OŁAWA



PIŁKA NOŻNA

II liga

- Jesteśmy zdruzgotani, bo liczyliśmy na zwycięstwo i w pełni radosne święta, a tymczasem znowu przegraliśmy u siebie po golach z niczego - mówił po meczu wyraźnie podłamany Jakub Kalinowski. Dodał, że drużynie potrzebny jest silny wstrząs, jeśli chce się utrzymać w II lidze

0:1 - MATEUSZ ŚLIWA (W 54 MIN.)
0:2 - SEBASTIAN KAMIŃSKI (73)
1:2 - JAKUB KALINOWSKI (+90)

OLAWA

30 MARCA 2013. STADION OCKF. WIDZÓW OK. 400.

SĘDZIOWALI

ARTUR CIESIERSKI Z TOMASZOWA MAZOWIECKIEGO JAKO GŁÓWNY, PAWEŁ WROŃSKI I ŁUKASZ GUDYN - ASYSTENCI LINIOWI ORAZ KAMIL CHMIELEWSKI - SĘDZIA TECHNICZNY (WSZYSCY MAZOWIECKI ZWIĄZEK PIŁKI NOŻNEJ).

ŻÓLTE KARTKI

IGOR SKOWRON (W 19 MIN.), DAWID LIPIŃSKI (W 51 MIN.), KRZYSZTOF GANCARCZYK (55), BARTOSZ KIELBA (78) - WSZYSCY ZA FAULE; MATEUSZ GANCARCZYK (55) - ZA KRYTYKOWANIE ORZECZEN SĘDZIEGO; HUBERT OCZKOWSKI I JAKUB KALINOWSKI (+90) - ZA NIESPORTOWE ZACHOWANIE (PRZEPYCHANKI).

MKS SCA OLAWA

FLORCZYK (3) - M.GANCARCZYK (2), PAWLAK (2) (66 SIKORSKI - 2), KALINOWSKI (3), KIELBASA (4) - GARYGA (2) (46 BĘBENEK - 2), WEJEROWSKI (3) (66 POWAŻNY - 1), W.GANCARCZYK (4), JĘDRZEJOWSKI (5) - K.GANCARCZYK (2), LIPIŃSKI (2).

JAROTA

SZYMAŃSKI - SKOWRON (30 OCZKOWSKI), KIELBA, GARBAREK, FILIPIAK - KAMIŃSKI, BIAŁOŻYT, CZABAŃSKI (46 DANIELAK), OLEJNICZAK (56 PAWLAK), ŚLIWA - OW CZAREK.

W meczu z jarocińską drużyną trener MKS Sebastian Sobczak po raz pierwszy w rundzie wiosennej mógł skorzystać niemal ze wszystkich zawodników. Wyjątkiem był tylko Mateusz Peroński, który w pojedynku z Elaną dostał czwartą w sezonie żółtą kartkę, co oznaczało przymusową pauzę w jednym meczu. Na liście uprawnionych wiosną do gry w MKS nie będzie już także Dawida Babija, którego w połowie marca wypożyczono do GKS Grodków. Na ławce rezerwowych rozpoczął spotkanie z Jarotą Michał Sikorski, który w minionym tygodniu trenował mniej intensywnie, z powodu obowiązków zawodowych. Jak się później okazało, ten czasowy brak „Sikora” miał duży wpływ na przebieg meczu, bo nie bez

MKS SCA Oława - Jarota Jarocin 1:2

Potrzebny silny wstrząs



Krzysztof Trybulecki

Zwłaszcza w pierwszej połowie pod bramką Jaroty nie brakowało gorących spień, ale nie przełożyło się to na gole dla MKS

winy przy utracie pierwszej, przełomowej bramki, była oławska defensywa, zmontowana inaczej niż zwykle. Sikorskiego zastępował tradycyjnie Daniel Pawlak, natomiast na prawej stronie obrony grał Mateusz Gancarczyk, zaś Dominik Wejerowski występował w roli defensywnego pomocnika. Mając do dyspozycji wszystkich trzech braci Gancarczyków, trener Sobczak zdecydował się na ofensywny wariant gry, z dwoma napastnikami, którymi byli Dawid Lipiński oraz Krzysztof Gancarczyk.

W pierwszej połowie dało to niezły efekt, bo oławianie zdecydowanie przeważali. Pierwszą groźną akcją stworzyli jednak

goście. W 4 minucie Adrian Owczarek podał do Sebastiana Kamińskiego, a ten strzelił zza szesnastki, lecz nad poprzeczkę.

Potem już niemal cały czas, aż do gwizdka arbitra na przerwę, atakowali oławianie. W 10 minucie, po dośrodkowaniu Pawła Garygi, z woleja chciał strzelić Damian Kielbasa, ale nie trafił w piłkę. Chwilę później, po składnej zespołowej akcji, z 12 metrów uderzył Dominik Wejerowski, ale po rykoszecie od nogi obrońcy Jaroty, piła wyszła na rzut rożny. Przed końcem pierwszego kwadransu znowu ładną akcją przeprowadzili oławianie, ale nie udało się tego wykończyć strzałem, bo po wrzutce Krzysz-

tofa Gancarczyka, próbujący główkować Dawid Lipiński nie sięgnął piłki.

W 19 minucie szansę mieli goście, ale Kielbasa przytomnie zablokował na rzut rożny uderzenie Bartłomieja Olejniczaka. Potem indywidualną szarżę przeprowadził Waldemar Gancarczyk, ale przed polem karnym zablokowali go jarocińscy defensorzy. Odbita piłka trafiła do Daniela Pawlaka, podążającego za akcją. Oławski obrońca był przez chwilę sam przed bramkarzem Jaroty, ale być może myślał, że jest na spalonym, bo uderzył nieprecyzyjnie i zmarnował idealną sytuację.

W czasie przerwy obaj trenerzy dokonali roszaż w składach. Okazało się, że lepszego nosa miał szkoleniowiec Jaroty. Wprowadzony przez niego Karol Danielak wniósł bowiem bardzo dużo ożywienia do gry ofensywnej Jaroty. Trener Sobczak pozostawił natomiast w szatni Pawła Garygę, który rzeczywiście nie spisywał się najlepiej, ale głównie dlatego, że był krytycznie indywidualnie, często przez dwóch rywali.

Po zejściu Garygi jarocinianie mieli więcej swobody i dzięki temu częściej konstruowali składne akcje ofensywne. W 54 minucie Kamiński i Owczarek

rek łatwo ograli na prawym skrzydle Daniela Pawlaka, który zastępował chwilowo Damiana Kielbasę, zaangażowanego wtedy w akcję ofensywną. Do Owczarka doskoczył Jakub Kalinowski i zablokował jego dośrodkowanie, ale odbitą piłkę przejął Kamiński i zacentrował na pole karne do Mateusza Śliwy, który główkując szczupakiem, wpakował futbolówkę do oławskiej bramki. Potem okazję na podwyższenie miał Karol Danielak, ale chybił, strzelając z rogu pola karnego.

Zszokowani utratą gola gospodarze odpowiedzieli dobrą akcją dopiero w 67 minucie. Zza pola karnego uderzył Waldemar Gancarczyk, a po rykoszecie dobijał z 15 metrów Patryk Jędrzejowski, lecz wprost w bramkarza. Ta niewykorzystana sytuacja szybko się zemściła. Atakujący lewą stroną Damian Pawlak podał do Danielaka, a ten szybko prze-rzucił do Kamińskiego, który przełobował Florczyka.

Załamani oławianie próbowali odrobić stratę, ale udało się jedynie zniwelować rozmiary porażki. Już w doliczonym czasie gry prawą stroną popędził Patryk Jędrzejowski i podał wzdłuż bramki do Jakuba Kalinowskiego, który z bliskiej odległości strzelił do siatki. Na wyrównanie zabrakło czasu, bo chwilę później arbiter zakończył spotkanie.

KRZYSZTOF A. TRYBULESKI
kat@gazeta.olawa.pl

Tabela III ligi

Wyniki XXI kolejki, rozegranej 29 i 30 marca:

MKS SCA Oława - Jarota 1:2, Energetyk ROW - Raków 5:0, Bytovia - Tur 2:0, Rozwój - Gryf 1:1, MKS Kluczbork - Ruch 1:2, Górnik - Chojniczanka 2:1, Chrobry - Elana 1:0, Lech - Zagłębie 0:3 vo. *Mecz Calisii z KP Polkowice z powodu złego stanu boiska w Kaliszu przełożono na inny termin.*

W zaległym spotkaniu z XIX kolejki, rozegranym 27 marca, MKS SCA Oława zremisował z Elaną 0:0.

MIEJSCE	DRUŻYNA	ZWYCIĘSTWA		PORAŻKI		PUNKTY	BRAMKI
		REMISY	PORAŻKI	REMISY	PORAŻKI		
1.	ENERGETYK ROW RYBNIK	13	4	3	43	38:19	
2.	BYTOWIA BYTÓW	11	7	2	40	32:15	
3.	CHOJNICZANKA CHOJNICE	10	3	7	33	32:19	
4.	RAKÓW CZĘSTOCHOWA	10	3	7	33	32:25	
5.	ROZWÓJ KATOWICE	8	6	6	30	29:22	
6.	KS POLKOWICE	9	3	8	30	31:25	
7.	ZAGŁĘBIE SOSNOWIEC	9	2	9	29	26:19	
8.	GÓRNIK WAŁBRZYCH	9	2	7	29	22:16	
9.	MKS KLUCZBORK	7	5	7	26	31:20	
10.	TUR TÜREK	7	3	8	24	16:18	
11.	CHROBRY GŁOGÓW	6	5	8	23	18:25	
12.	CALISIA KALISZ	6	5	6	23	12:20	
13.	JAROTA JAROCIN	5	6	9	21	18:25	
14.	GRYF WEJHEROWO	4	9	6	21	18:26	
15.	MKS SCA OLAWA	4	7	9	19	21:32	
16.	RUCH ZDZIESZOWICE	4	6	9	18	20:32	
17.	ELANA TORUŃ	2	6	12	12	6:27	
18.	LECH RYPIN	9	2	10	29	24:41	

* Lech Rypin, po wycofaniu się z rozgrywek, zgodnie z regulaminem został przesunięty na ostatnie miejsce w tabeli, a po zakończeniu sezonu będzie zdegradowany do IV ligi.

* W XXII kolejce, w sobotę 6 kwietnia, MKS SCA Oława ma zagrać na wyjeździe z Zagłębiem, z którym jesienią przegrał u siebie 1:3. Początek meczu na Stadionie Ludowym przy ulicy Kresowej w Sosnowcu - zaplanowano na godz. 16.00. Niewykluczone jednak, że z powodu złego stanu boiska będzie odwołany.

* Zestaw pozostałych par XXII kolejki: Ruch - Energetyk ROW (0:0), Raków - Górnik (1:0), Chojniczanka - Rozwój (2:3), Elana - Bytovia (0:3), KS Polkowice - Chrobry (3:1), Jarota - Calisia (0:1), Tur - MKS Kluczbork (1:0), *Nierozegrany mecz Gryfa z Lechem Rypin (2:2) będzie zweryfikowany jako walkower 3:0 dla zespołu z Wejherowa.*

(W nawiasach wyniki z rundy jesiennej).

* We wtorek 9 kwietnia MKS SCA ma rozegrać zaległe spotkanie z XVIII kolejki, z Turem Turek. Początek meczu na stadionie przy ulicy Sportowej w Turku zaplanowano na godzinę 15.00. Nie wiadomo jednak, czy to spotkanie się odbędzie, bo gdy zamykaliśmy gazetę do druku, boisko Tura nie nadawało się do gry.

(KAT)

Powiedzieli po meczu



notował: (KAT)



Jarosław Araszkiwicz - trener Jaroty

- Jesteśmy już kilkanaście minut po spotkaniu, a nadal mi stoją włosy na głowie. Powiem szczerze, że sztuką jest grać słabo i wygrać mecz. Dzisiaj to nam się udało. W przerwie odbyłem burzliwą rozmowę ze swoimi zawodnikami, bowiem momentami byłem przerażony tym, co grali w pierwszej połowie. Podczas treningów agresywność wygląda naprawdę bardzo fajnie, a przychodzi do meczu ligowego i tak jakby chłopcy byli przestraszeni. Na pewno cięży na nich to, że jesteśmy w strefie spadkowej. Chwała im jednak za to, że będąc dzisiaj w gorszej dyspozycji, zdobyli trzy punkty - bardzo ważne, bo zabrane drużynie, z którą walczyliśmy o utrzymanie się w drugiej lidze.



Sebastian Sobczak - trener MKS SCA

- Był to mecz do pierwszej bramki, którą akurat my straciliśmy i potem już nie udźwignęliśmy ciężaru walki. Po niezłej pierwszej połowie wydawało się, że mamy szansę wygrać ten pojedynek o przystawionych sześć punktów. Jednak po straconym голу wszystko się odwróciło. Zabrakło wtedy zarówno ambicji, jak i umiejętności. W tej świątecznej atmosferze - jak się okazało, dla nas bardzo smutnej - nie chcę się pastwić nad chłopakami, ale kilku z nich dziś wyraźnie zawiódło. Jest jednak jeszcze sporo meczów do końca rundy i mam nadzieję, że po tej dzisiejszej dotkliwej porażce szybko się podniesiemy. Potrzebna jest jednak zmiana zarówno sposobu gry, jak i zaangażowania poszczególnych zawodników.



Sebastian Kamiński - pomocnik Jaroty

- Przez cały tydzień trener uczył nas, że to będzie mecz walki. Po obejrzeniu na video jesienno-pojezyńskiego meczu Jaroty z MKS podkreślał, że oławianie wywalczyli zwycięstwo w Jarocinie ambicją i zaangażowaniem. Mimo tych uwag, w pierwszej połowie graliśmy tak, jakbyśmy w ogóle nie wyszli z szatni. Nic nam nie wychodziło. Być może dlatego, że po raz pierwszy w tym roku zagraliśmy na trawiastej murawie. Po przerwie było już dużo lepiej. Ołbrzymie zaangażowanie i dobre konstruowanie akcji ofensywnych przyniosło efekt w postaci bardzo cennego zwycięstwa.



Jakub Kalinowski - obrońca i kapitan MKS SCA

- Jesteśmy zdruzgotani, bo liczyliśmy na zwycięstwo, gwarantujące większy spokój w tabeli, a przede wszystkim spędzenie świąt w prawdziwie radosnym nastroju. Byliśmy dzisiaj zdecydowanie lepsi w pierwszej połowie, ale nie przełożyło się to na gole. W drugiej chcieliśmy jak najszybciej strzelić bramkę, a tymczasem sami ją straciliśmy i to po dość przypadkowej akcji. Te z niczego strzelane nam gole przesładowują nas od początku drugoligowych występów. Drużynie potrzebny jest poważny, mocny wstrząs. Musimy przestać się głaskać, a zacząć zapieprzać jeden za drugiego, bo tylko taka postawa może odmienić naszą sytuację, która po dzisiejszej porażce stała się prawie beznadziejna.



MKS SCA OLAWA



PIŁKA NOŻNA

LDJ

Udanie rozpoczęli rundę wiosenną podopieczni Jarosława Boguckiego

Od początku dobrze spisywali się oławianie na sztucznej nawierzchni. Grali uważnie w obronie, rozbijali ataki gospodarzy i przeprowadzali groźne kontry. Po jednej z nich Adrian Modliborski podał do Marcina Mazura, który wbiegł na pole karne i pokonał bramkarza Stali.

Po przerwie zaatakowali świdniczanin, lecz Paweł Wolfinger nie dał się zaskoczyć. Stal coraz bardziej się odsłaniała i nadziała się na kontrę. Składną akcję Adriana Okonia i Marcina Mazura zakończył z bliska Marcin Musiał. Po chwili miejscowi zdobyli kontaktowego gola, dzięki głowce Tomasza Kusaja. Około 60 minuty drugą żółtą kartkę otrzymał Mariusz Speina i oławianie grali w dziesiątkę. Stal zdominowała grę, częste wrzutki na pole karne wpro-

Stal Świdnica - MKS Last Pub Oława 1:2

Rozmiękczyli Stal



Marcin Mazur w pojedynku ze Stalą Świdnica zdobył pierwszego gola dla MKS

wadzały niepokój w oławskiej defensywie. Jednak MKS szczęśliwie utrzymał korzystny wynik.

(POL)

MKS LAST PUB

WOLFINGER - KONON, SPEINA, KORAL, KRZYŚKÓW - M. MAZUR, OKOŃ, ORZECHOWSKI (60 ŁASTOWSKI), KLUZEK - MODLIBORSKI, MUSIAŁ (85 ZIELIŃSKI).

PIŁKA NOŻNA

LDJM

Cenny punkt wywalczyli oławianie, rywalizujący ze świdniczanami o utrzymanie się wśród najlepszych drużyn Dolnego Śląska

Sztuczna nawierzchnia nie sprawiała problemów podopiecznym Piotra Kluzka. Wprost przeciwnie, wydawało

Gryf Świdnica - MKS SCA Oława 0:0

Bezbramkowo z Gryfem

się, że oławianie trenują na takim boisku. W naszym zespole świetnie spisywali się bramkarze. W pierwszej połowie bronił Piotr Orłowski, a po przerwie Piotr Wojciechowski. MKS nie wykorzystał kilku sytuacji podbramkowych. Najlepsze zmarnowali Jakub Kulczycki, Łukasz Anklewicz i Mateusz Kuś.

Pod znakiem zapytania jest najbliższy mecz z Polarem Wrocław. Najprawdopodobniej się nie odbędzie, ze względu na stan oławskiego boiska.

MKS SCA

ORŁOWSKI (41 WOJCIECHOWSKI) - TELATYŃSKI (52 D. MAZUR), CZERNIAK, REDER, WINNICKI - KOLANO, MORAWSKI, ANKLEWICZ, KUŚ (70 J. MAZUR) - ZIELIŃSKI (56 MINIACH), KULCZYCKI.

(POL)

FUTSAL

Turniej w Marcinkowicach

W sobotę 23 marca rywalizowały drużyny najmłodszych roczników. Wśród nich trzy z naszego powiatu

Najpierw grały zespoły orlików, czyli piłkarzy z rocznika 2002-03. W gronie dziesięciu drużyn wystąpili oławianie z MKS oraz z Akademią Talentu.

Dla orlików MKS Oława był to pierwszy tegoroczny turniej. W pierwszym meczu oławianie pokonali Śląsk Wrocław 3:1, a następnie przegrali 0:2 z Polonią Środa Śląska, która wygrała grupę.

W trzecim meczu MKS zremisował z FC Wrocław 2:2. Potem wygrał z Lechią Dzierżoniów 1:0 i zajął drugie miejsce w grupie.

Walczyły żaki i orliki

W meczu o trzecie miejsce w turnieju oławianie przegrali z Polonią Wrocław 0:6.

W zespole MKS grali: Łukasz Mazepa, Mateusz Banaś, Dawid Sobczak, Janusz Wilgoz, Jakub Forenc, Radosław Turowski, Tomasz Smoleń, Jakub Jarosławski, Seweryn Małecki oraz Dawid Paluszczak.

Oławska Akademia Talentu zakończyła turniej na piątym miejscu, wygrywając ze Śląskiem Wrocław 3:1. W tym meczu hat-trickiem popisał się Jakub Graj. Wcześniej w spotkaniach grupowych oławianie wygrali ze Śląskiem II Wrocław 2:0 oraz przegrali z Gwiazdą Ruda Śląska 0:4 (zwycięzca turnieju), z Polonią Wrocław 1:2 i z Olimpią Żerniki Wrocławskie 0:1.

Później rywalizowały drużyny żaków (roczniki 2004-06). Świetnie zaprezentowali się zawodnicy

oławskiej Akademii Talentu. W grupie wygrali wszystkie mecze, nie tracąc bramki. Oławianie pokonali Śląsk II Wrocław 3:0, FC Academy Wrocław 2:0, Polonię II Wrocław 11:0 oraz FC Academy II Wrocław 5:0. W finale Akademia Talentu bezbramkowo zremisowała ze Śląskiem I Wrocław, ale lepiej wykonywała rzuty karne. Gol Michała Kaczmarę oraz udane interwencje Natana Dębińskiego zapewniły oławianom sukces w turnieju.

Trzecie miejsce wywalczyła drużyna gospodarzy, Sokoła Marcinkowice, po zwycięstwie 2:1 z FC Academy Wrocław. Wcześniej podopieczni Olgierda Pogorzela ulegli Śląskowi Wrocław 0:2, zremisowali 0:0 z Trikiem Sołtysowice oraz wygrali z Polonią Wrocław 1:0 (bramka Sebastiana Wyrzykowskiego) oraz z FC Academy

Czarni J-L - Dolpasz Skokowa 4:1

Dobry start Czarnych

PIŁKA NOŻNA

Klasa „O” juniorów

Rozegrano nie wszystkie mecze, zaplanowane na Wielką Sobotę

W dalszym ciągu pogoda torpeduje początek rundy wiosennej. Przed tygodniem odwołano pierwszą kolejkę, a już wiemy, że planowane mecze na 6 kwietnia również się nie odbędą. W Wielką Sobotę rozegrano niektóre. W Jelczu-Laskowicach gościł outsider, ale mecz nie należał do łatwych. Pierwszego gola strzelili Czarni pod koniec pierwszej połowy, a na listę strzelców wpisał się Artur Sokal. Wcześniej gospodarze zmarnowali wybraną okazję. Wojciech Jaszczyszyn przestrelał „jedenastkę”, podyktowaną za faul na Przemysławie Zygumencie.

Po przerwie Sokal zdobył drugą bramkę, ale odpowiedź gości była natychmiastowa. Bramkarz Rafał Wartanowicz przepuścił piłkę po rzucie rżnym i zawodnik przyjezdnych wpakował ją do siatki. Po chwili musiał opuścić boisko Błażej Gogola, po drugiej żółtej kartce, i przez pół godziny gospodarze grali w dziesiątkę. Goście atakowali, chcąc doprowadzić do wyrównania, ale w końcówce zostali skarceni dwoma trafieniami. Najpierw strzelił Mateusz Sypień, a po chwili Oskar Kosiński.

CZARNI

WARTANOWICZ - SZPREGIEL (46 BIAŁEK), TOMASIAK, GOGOLA, RYDZYK - BIAŁECKI (80 SYPIEŃ), MOCKUN, JASZCZYSZYN (55 KOŚIŃSKI), SOKAL - KEMSKI, ZYGMUNT.

*

Nie zobaczymy w rundzie rewanżowej juniorów Polonii Miłoszyce, którzy jesienią mieli problemy kadrowe. W przerwie zimowej działacze zdecydowali o wycofaniu drużyny z rozgrywek.

Pozostałe wyniki
POGOŃ OLEŚNICA - MKP WOŁÓW 1:1
PARASOL WROCŁAW - POLONIA ŚRODA ŚL. 2:1
MKP WRATISLAWIA - BARYCZ SUŁÓW 3:0 (VO)
POLONIA MIŁOSZYCE - ŚLEZA WROCŁAW 0:3 (VO)

Mecze Piasta Żmigród z Lotnikiem Twardogóra, Piasta Wrocław-Żerniki z GKS Kobierzyce oraz Młodych Orłów Korzeńsko z KP Brzeg Dolny, odwołano z powodu niesprzyjających warunków atmosferycznych.

TABELA PO XVI KOLEJCE

1. PARASOL WROCŁAW	48	96:11
2. ŚLEZA WROCŁAW	33	61:24
3. POGOŃ OLEŚNICA	33	58:23
4. LOTNIK TWARDOGÓRA	32	46:18
5. PIAST ŻMIGRÓD	31	64:36
6. CZARNI J-L	31	53:34
7. POLONIA ŚRODA ŚL.	23	38:24
8. MŁODE ORŁY KORZEŃSKO	23	37:29
9. PIAST W-W ŻERNIKI	19	40:38
10. KP BRZEG DOLNY	17	31:34
11. MKP WRATISLAWIA	17	20:32
12. MKP WOŁÓW	12	35:46
13. BARYCZ SUŁÓW	12	30:57
14. GKS KOBIERZYCE	12	28:57
15. POLONIA MIŁOSZYCE	11	17:60
16. DOLPASZ SKOKOWA	5	14:145

(POL)



LDJ

STAL ŚWIDNICA - MKS LAST PUB OŁAWA 1:2
BOBRZANIE - KONFEKS LEGNICA 0:5
GÓRNIK WAŁBRZYCH - FC ACADEMY 2:0
CHROBRY - ORZEŁ ZĄBKOWICE ŚL. 2:2
PIAST NOWA RUDA - STRZELINIANKA 0:3 (VO)
MOTOBI KĄTY WR. - LECHIA 0:3 (VO)
PAUZOWAŁY MIEDZ LEGNICA I POLAR WROCŁAW, BO ZAGĘBIE LUBIN I ŚLĄSK WROCŁAW GRAJĄ WIOSNĄ W LIDZE MAKROREGIONALNEJ JUNIORÓW.

TABELA PO XVI KOLEJCE

1. LECHIA DZIERŻONIÓW	33	53:29
2. GÓRNIK WAŁBRZYCH	30	34:35
3. MIEDZ LEGNICA	27	34:15
4. KONFEKS LEGNICA	27	32:19
5. MKS LAST PUB	23	29:31
6. STAL ŚWIDNICA	22	29:30
7. CHROBRY GŁOGÓW	21	23:24
8. ORZEŁ ZĄBKOWICE ŚL.	21	29:34
9. POLAR WROCŁAW	20	32:27
10. FC W-W ACADEMY	20	25:33
11. MOTOBI KĄTY WR.	18	27:37
12. STRZELINIANKA	14	21:36
13. PIAST NOWA RUDA	6	17:65
14. BOBRZANIE BOLESŁAWIEC	1	9:59

UWAGA: MOTOBI I PIAST WYCOFAŁY SIĘ Z ROZGRYWEK PRZED RUNDĄ WIOSENNĄ.

LDJM

GRYF ŚWIDNICA - MKS SCA OŁAWA 0:0
ŚLEZA WROCŁAW - KS POLKOWICE 2:4
GÓRNIK WAŁBRZYCH - FC ACADEMY 4:2
CHROBRY - ORZEŁ ZĄBKOWICE ŚL. 5:0
PARASOL - LECHIA DZIERŻONIÓW 1:4
PAUZOWAŁY MIEDZ LEGNICA I POLAR WROCŁAW, BO ZAGĘBIE LUBIN I ŚLĄSK WROCŁAW GRAJĄ WIOSNĄ W LIDZE MAKROREGIONALNEJ JUNIORÓW MŁODSZYCH.

TABELA PO XVI KOLEJCE

1. PARASOL WROCŁAW	35	45:15
2. CHROBRY GŁOGÓW	31	41:19
3. GÓRNIK WAŁBRZYCH	31	36:20
4. KS POLKOWICE	26	42:34
5. FC W-W ACADEMY	26	27:27
6. MIEDZ LEGNICA	24	29:39
7. LECHIA DZIERŻONIÓW	20	33:36
8. NYSA KŁODZKO	19	28:24
9. ŚLEZA WROCŁAW	18	26:33
10. MKS SCA OŁAWA	13	26:43
11. GRYF ŚWIDNICA	11	16:39
12. ORZEŁ ZĄBKOWICE ŚL.	9	16:42
13. STRZELINIANKA	9	11:56
14. POLAR WROCŁAW	8	16:60

(POL)



Drużyna orlików MKS SCA Oława zajęła czwarte miejsce w turnieju

Wrocław 2:0 (gole Kornela Chajdzionego i Sebastiana Wyrzykowskiego).

W zespole Sokoła wystąpili: Paweł Baj, Michał

Bielecki, Kornel Chajdziony, Kacper Stadnik, Jakub Schab, Dominik Kropski, Sebastian Wyrzykowski, Szymon Czerniawski, Kamil

Skrzyszowski oraz Maciej Jurczak.

(POL)

PIŁKA NOŻNA

III liga

Pocieszająca informacja dla wszystkich sympatyków trzeciroligowych drużyn jest taka, że w końcu ruszyły wiosenne zmagania. Niestety, z zaplanowanych spotkań XVIII kolejki udało się rozegrać tylko jedno

Na wrocławskim stadionie przy ulicy Wróblewskiego wicelider tabeli Śląza podejmowała Lechię Dzierżoniów, która plasuje się na czwartym miejscu. Gospodarze mieli problemy finansowe w przerwie zimowej i była obawa, że nie przystąpią do rundy rewanżowej. Wszystko jednak dobrze się skończyło i wrocławianie nadal walczą o awans do II ligi.

Wbrew oczekiwaniom, spotkanie nie dostarczyło wielu emocji i było jednostronnym widowiskiem. Miejscowi wyraźnie dominowali, szczególnie w drugiej połowie. Jeszcze przed przerwą swojego bramkarza pokonał Hubert Górski, natomiast w drugiej połowie na listę strzelców wpisali się Damian Celuch oraz Grzegorz Rajter i Śląza pokonała Lechię 3:0. Dzięki temu podopieczni Grzegorza Kowalskiego zbliżyli się do liderującej Lechii

Dobra i zła wiadomość

Zielona Góra, na cztery punkty.

Zielonogórzanie, zamiast ligowej kolejki, rozegrali mecz kontrolny z Promieniem Żary. Podopieczni Piotra Żaka prezentują znakomitą formę po okresie przygotowawczym i rozgromili ligowego rywala aż 8:2. Hat-trickiem popisał się Damian Koppenhagen, dwukrotnie na listę strzelców wpisał się Rafał Figiel, a po jednym trafieniu dołożyli Kacper Dworak, Dominik Skrzyński i Nigeryjczyk Benjamin Imeh, mający za sobą mecze w polskiej ekstraklasie, w barwach Polonii Warszawa, Arki Gdynia i Śląska Wrocław. Gole dla pokonanych strzelili Jarosław Gad i Łukasz Czyżyk.

Formy nie chcą tracić piłkarze Bielawianki Bielawa, więc rozegrali sparing z Piastem Nowa Ruda. Podopieczni Zbigniewa Miki wygrali 2:1, po golach Adriana Niewiadomskiego i Pawła Zielińskiego.

Do ostatniej chwili ważyły się losy meczu w Prochowicach, pomiędzy miejscową Prochowiczką a Polonią Trzebnica. Dzień przed pierwszym gwizdkiem sędziego, 29 marca, odwołano spotkanie z powodu obfitych opadów śniegu i złego stanu boiska.

Znacznie wcześniej o wolnym weekendzie wiedział trener Foto-Higieny, Krystian Pikaus, który nie

ukrywa, że jest rozczarowany odwoływaniem kolejnych ligowych kolejek. - *Martwi mnie to, bo przez cały okres przygotowawczy szykowaliśmy formę na start rozgrywek w połowie marca - mówi szkoleniowiec gacian. - Mamy początek kwietnia, a my nadal czekamy na pierwszy mecz o punkty. Pocieszające jest jedynie to, że podobny problem mają wszystkie trzeciroligowe zespoły. Mam nadzieję, że w najbliższej kolejce zainaugurujemy rozgrywkę.*

Wszystkie odwołane spotkania XIV kolejki będą rozegrane 15 maja. Przypomnijmy, że pierwsza wiosenna kolejka w całości nie doszła do skutku. Te spotkania przełożono na środę 1 maja.

TABELA

1. Lechia Zielona Góra	17	46	63:12
2. Śląza Wrocław	18	42	47:14
3. Ilanka Rzepin	17	31	29:21
4. Lechia Dzierżoniów	18	31	28:17
5. Promień Żary	17	30	29:23
6. Pogoń Świebodzin	17	28	33:26
7. Prochowiczanka	17	27	30:21
8. Foto-Higiena Gać	17	24	28:25
9. Bielawianka Bielawa	17	20	25:27
10. Sprotavia Szprotawa	17	19	18:22
11. Piast Karnin	17	18	22:29
12. Motobi/Bystrz. Kąty Wr.	17	18	20:27
13. Polonia Trzebnica	17	18	21:35
14. Polonia/Sparta Świdnica	17	15	23:31
15. Orzeł Ząbkowice Śląskie	17	13	24:44
16. Orzeł Międzyrzecz	17	3	7:73

*

W XX kolejce zmierzą się: Foto-Higiena Gać - Procho-



Zimowa aura pokrzyżowała okres przygotowawczy szkoleniowcowi Foto-Higieny, Krystianowi Pikausowi. Pocieszające jest to, że podobny problem mają również inni trzeciroligowcy

Mateusz Czajka

wiczanka (w sobotę 6 kwietnia, o godz. 15.00), Promień Żary - Pogoń Świebodzin, Polonia Trzebnica - Sprot-

avia, Motobi Kąty Wr. - Śląza Wrocław, Lechia Dzierżoniów - Orzeł Międzyrzecz, Orzeł Ząbkowice Śl. - Piast Karnin,

Polonia/Sparta Świdnica - Ilanka Rzepin, Bielawianka - Lechia Zielona Góra. (MECZ)

PIŁKA NOŻNA

Klasa „O” seniorów

Podopieczni Krzysztofa Konona mieli podejmować KS Łozina w niedzielę 24 marca, a marcinkowiczanie mieli zagrać u siebie z Orłem Sadków. Z powodu złych warunków atmosferycznych odwołano wszystkie mecze pierwszej wiosennej kolejki i przeniesiono je na środę 1 maja.

Aura znowu płata figle

W poprzedni weekend nie udało się inauguracja rozgrywek we wrocławskiej okręgówce, z powodu obfitych opadów śniegu. Końca niesprzyjającej pogody nie widać, dlatego Czarni Jelcz-Laskowice i Sokół Marcinkowice zaczekają na start wiosennej rundy przynajmniej o tydzień dłużej

W świąteczny weekend zespoły klasy „O” miały wolne, ale do rozgrywek powinny wrócić w niedzielę 7 kwietnia.

Czarni mieli tego dnia rozegrać mecz z Polonią w Środzie Śląskiej, natomiast Sokół miał wyjechać do Goszcza,

na spotkanie z miejscową Wiwą. 2 kwietnia Dolnośląski Związek Piłki Nożnej wydał jednak komunikat o odwołaniu drugiej wiosennej kolejki. Te spotkania należy rozegrać w środę 30 maja. Maj będzie więc bardzo pracowitym mie-

siącem dla wszystkich zespołów wrocławskiej okręgówki, bo muszą wtedy rozegrać po sześć spotkań mistrzowskich.

- *Cieszę się, że DZPN podjął decyzję o odwołaniu tej kolejki, bo będzie więcej czasu na przygotowanie boisk - mówi prezes Czarnych Jelcz-Laskowice, Damian Char-tuniewicz. - Przy obecnych warunkach atmosferycznych murawa na naszym boisku byłaby w całości do remontu po meczu seniorów. Wiadomo też, że trzeba dbać o zdrowie zawodników, a przy takich warunkach bardzo łatwo o kontu-*

rze. Po pierwsze trudniej jest odpowiednio przygotować organizm do wysiłku, a po drugie - śliska nawierzchnia sprzyja kontuzjom. W miniony weekend trener Konon dał zawodnikom wolne, bo były święta. Nie chce też znowu rozgrywać spotkań na sztucznej nawierzchni. Drużyny nie są przyzwyczajone do takich boisk, dlatego w najbliższym czasie zagramy mecz kontrolny, ale jeżeli będzie to naturalna murawa.

MATEUSZ E. CZAJKA
mczajka@gazeta.olawa.pl



Mateusz Czajka

Podopieczni Krzysztofa Konona (w środku) zaczekają przynajmniej tydzień na inaugurację rozgrywek w klasie „O” seniorów

KREDYTY

OFERTA 15 BANKÓW

hipoteki, konsolidacje, firmy

Bezpłatne doradztwo
Obniżymy Twoje zobowiązania

OŁAWA, ul. BRZESKA 13
CZYNNE PON. - PT: 9.00 - 17.00
SOBOTA 10.00 - 12.00
TEL. 602 44 86 10

NIERUCHOMOŚCI
KUPNO, SPRZEDAŻ, NAJEM

Allianz

POSZUKUJEMY STAŻYSTÓW, AGENTÓW I WSPÓŁPRACOWNIKÓW

Szkolenie zaczynamy 6 maja 2013

Jesteś osobą ambitną,
nastawioną na realizację
śmiało wyznaczonych celów?
Chcesz spełniać się zawodowo?
Zapraszamy na rozmowę.

OŁAWA, ul. BRZESKA 13
CZYNNE PON. - PT: 9.00 - 17.00
SOBOTA 10.00 - 12.00
TEL. 605 837 775, 71 303 25 89

REKLAMA



Bank | Polski Bank,
bezpieczny.
Spółdzielczy w Oławie

www.bs.olawa.pl

Superkonto

Premiera
roku!



**OTWARCIE
PROWADZENIE
BANKOMATY
KARTA ZBLIŻENIOWA
DOSTĘP PRZEZ INTERNET
BEZPIECZNA KARTA SGB**

Prezencja konta za darmo do dnia 31.12.2013 r., opłata prowadzenia wynosi 5,0 zł / rok. Bezpieczna Karta SGB (Karta przystąpienia) wydawana jest za darmo posiadaczom konta w Banku. Wydatki karty dokonujemy za darmo; opłata za użytkownika karty wynosi 1,00 zł / rok. Inne opłaty bankowe w tym: opłata za wypłaty z bankomatów dotyczy wypłat w bankomatach za pomocą kartami debetowymi Maestro, VISA Electron, VISA Electron, VISA Electron; obrotowa dla osób fizycznych; nowa karta za przelicznikiem Maestro; wad dla osób fizycznych i trwa do dnia 30.06.2013 r. Dane w sprawie wypłaty z konta: 1191, bank@sgb.pl, sgbbank.pl, SGB Bank Spółdzielczy w Oławie. Szczegóły oferty dostępne w placówkach Banku. Stan na dzień 22.02.2013 r.