

AGA-MED
 Oława • Jelcz-Laskowice
 umowa z NFZ 71 31 33 186
 660 618 206
24h DOWOZIMY:
 • sprzęt ortopedyczny i rehabilitacyjny
 • pieluchomajtki
WYPOŻYCZAMY:
 koncentratory tlenu, łóżka, wózki i inne

REKLAMA

Kolacja z doradcą Putina **s.19**

powiatowa

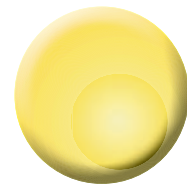

reklama

RADIO-TAXI OŁAWA
196-33
 lub 71-303-96-33
24 h - DOJAZD BEZPŁATNY

10 stycznia 2013
 nr 2 (1026)
 rok XXIII
 cena 2,60 zł 8% VAT
 www.gazeta.olawa.pl
 Index 324280
 ISSN 1509-0809



GAZETA POWIATOWA - WIADOMOŚCI OŁAWSKIE

Morderca pedofil ponownie wrócił. Mieszkańcy się boją

Mezcyzna, karany za przestępstwa na tle seksualnym, parę tygodni temu wrócił do podoławskiej wsi. Ma na koncie morderstwo, gwałty i inne czyny lubieżne, głównie na nieletnich. Wcześniej, po wyjściu z więzienia, znów atakował. Mieszkańcy mają prawo się bać. Czy mają też prawo, aby się nie bać?

s.20-21

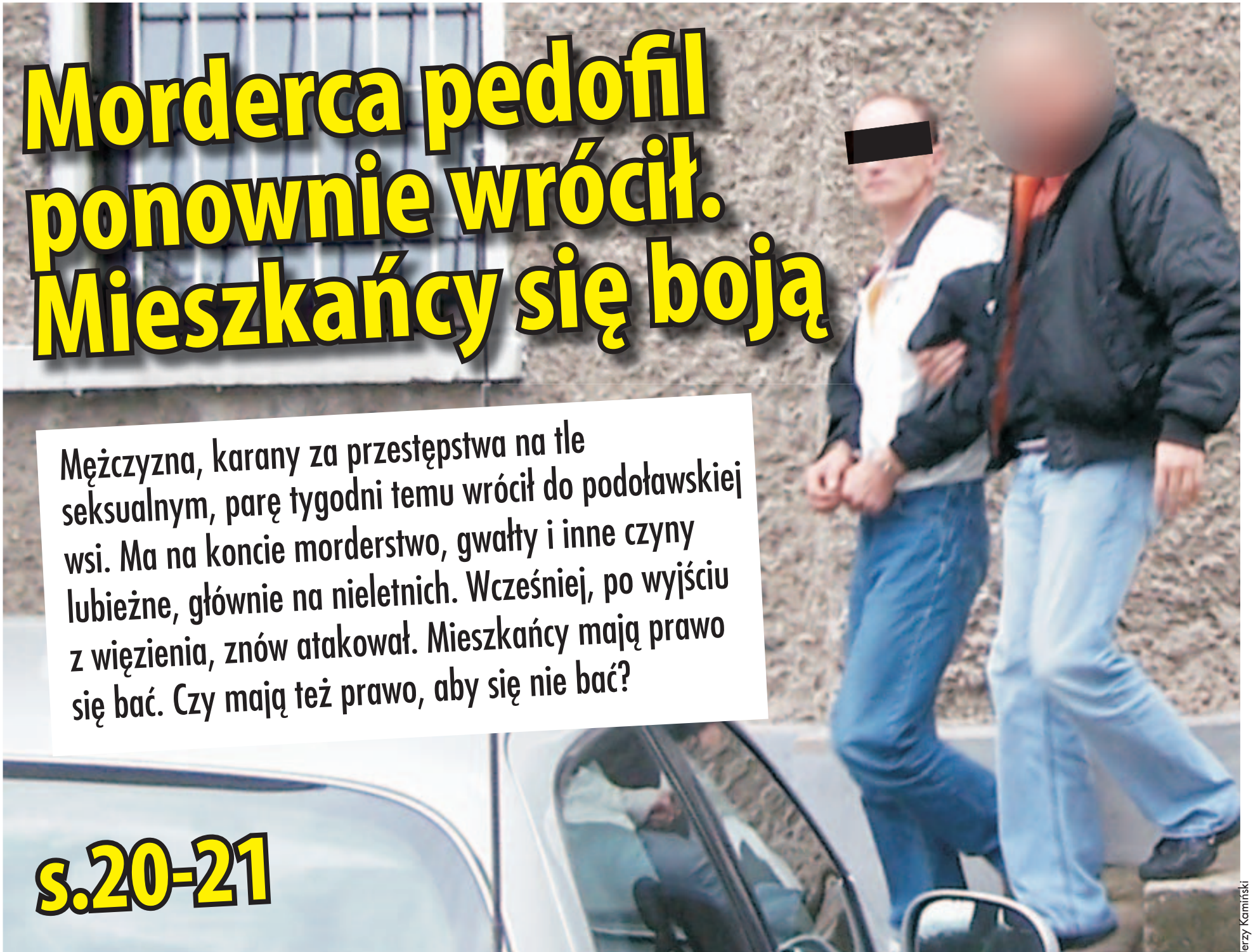

Jerzy Kamiński



Małgorzata Ostrowska s.17
 jazda ekstremalna, licytacje
 13 stycznia, Oława - Rynek



Zbudują szkołę specjalną

Jest porozumienie miasta Oława i powiatu oławskiego w sprawie budowy Zespołu Szkół Specjalnych

s.18

Nowy sklep sieci **DiTO**

- Nowa odzież i bielizna dla całej rodziny
- Szeroki asortyment
- Krajowi producenci



Oława, ul. 1 Maja 24a/2 (Dreptak)

Z tą reklamą **10% rabatu!**

* do 28 lutego 2013 r.

REKLAMA

Nowa hurtownia elektryczna



www.alfaelektro.com.pl

Lider rynku elektrotechnicznego w Polsce zaprasza do nowego oddziału w Oławie

Szczegóły na stronie 5



REKLAMA

KUCHNIA POLSKA
POLONIA GRILL
 Zapraszamy na kiełbaskę z grilla podczas oławskiego finału wielkiej orkiestry świątecznej pomocy
KIEŁBASKA JEDYNE PLUS COŚ DO PUSZKI 5 ZŁ

REKLAMA



OŁAWA

Są niejasności

Od początku roku działa system elektronicznej weryfikacji uprawnień pacjentów do świadczeń zdrowotnych, finansowanych przez NFZ. Na razie nie ma większych problemów, choć okazuje się, że nie wszystkie dzieci są zgłoszone do ubezpieczenia

Wystarczy numer PESEL i dokument potwierdzający tożsamość (dowód, paszport, prawo jazdy, legitymacja szkolna). Sprawdzenie, czy pacjent jest ubezpieczony, trwa od kilku do kilkunastu sekund. Nie wszystko jeszcze działa tak, jak powinno. W przychodniach zapewniają, że to tylko kwestia czasu. Początki, jak wiadomo - zawsze bywają trudne.

Józef Jarosz, lekarz i właściciel NZOZ „Przychodnia Rodzinna”, ocenia funkcjonowanie systemu eWUŚ na czwórkę: - Jest to na pewno duże ułatwienie w stosunku do tego, co było, kiedy nie mieliśmy możliwości zweryfikowania, czy pacjent jest ubezpieczony, czy nie. Teraz możemy sprawdzić dane o ubezpieczeniu pacjenta. Ale zdarzają się także pomyłki i to jest właśnie minus tego systemu. Myślę, że później będzie lepiej, bo zawsze, gdy wprowadza się coś nowego, jest to niedoskonałe.

Te minusy, to sytuacje, gdy ktoś na pewno jest ubezpieczony - pokazuje legitymację emeryta, od wielu lat pobiera świadczenia z ZUS, a w systemie eWUŚ figuruje jako osoba nieubezpieczona. Józef Jarosz mówi, że w takim przypadku przychodnia zwraca się do zakładu ubezpieczeń, celem wyjaśnienia sprawy: - Wtedy ZUS musi poprawić błędy. Jeżeli pacjent do nas wróci, sprawdzamy, czy tak się stało. Nie ma problemów z pacjentami, którzy pracują. Gorzej jest z niektórymi, prowadzącymi własną działalność. Zdarza się,

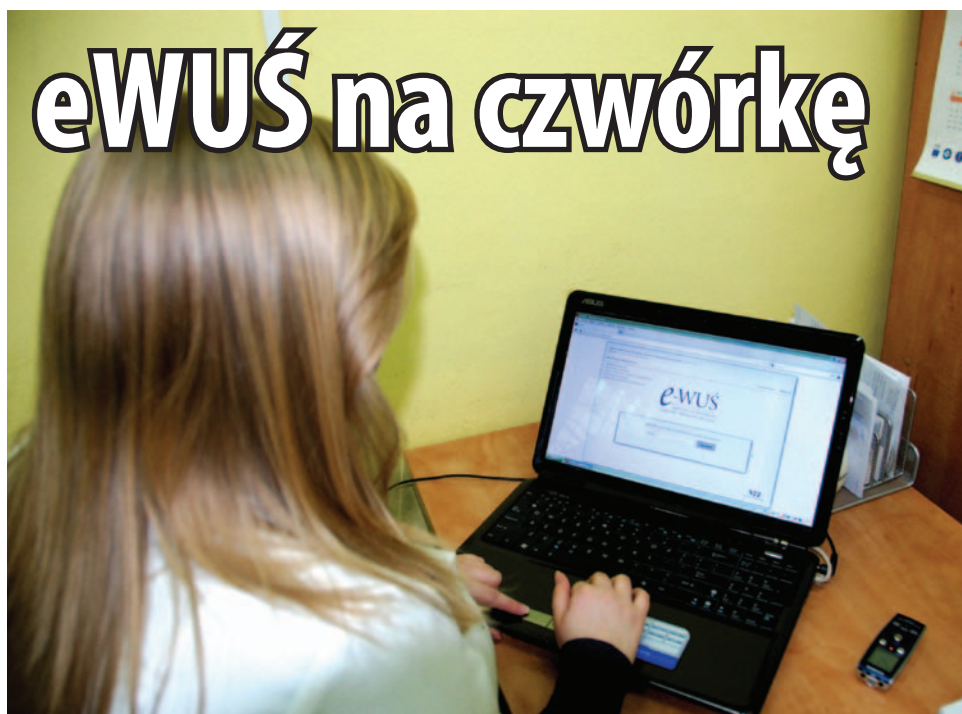

Jedno kliknięcie i wszystko jasne

że przez dłuższy czas nie opłacali składek. Nieubezpieczony pacjent nie ma zniżek na leki i musi pokryć koszty leczenia. Tym zajmuje się NFZ.

Zdaniem Józefa Jarosza, działanie nowego systemu będzie można ocenić za pół roku. Na razie trzeba się przyzwyczaić do zmian.

Pracownicy przychodni „Ewa-Med” są pozytywnie zaskoczeni nowym systemem. Wszystko trwa kilka sekund, nie trzeba pokazywać druków ZUS RMUA, na których jest podana wysokość zarobków. W razie problemów z internetem, gdyby system „chwilowo padł”, pacjent musi napisać oświadczenie.

- Nowy system ułatwia pracę, bo wystarczy dowód osobisty z numerem PESEL i na jego podstawie sprawdzamy ubezpieczenie pacjenta - mówi Monika Jurkiewicz z NZOZ „Ewa-Med”. - Program jest łatwy w obsłudze, personel został przeszkolony. Po wpisaniu numeru PESEL, pojawia się informacja, czy pacjent ma prawo do świadczeń. Jeżeli system nie potwierdza tego prawa, mamy obowiązek każdorazowo wziąć od pacjenta oświadczenie. Jest ważne tylko jeden dzień. Odpowiedzialność za treść oświadczenia ponosi pacjent. Zdarza się, że rzeczywiste prawo do

ubezpieczenia a informacje z ZUS i NFZ są inne, wtedy także żądamy oświadczenia. To na razie początki, wszyscy się uczyliśmy, za wcześniej na kategoryczne oceny. Na pewno jest szybciej niż sprawdzanie ubezpieczenia poprzez przeglądanie papierków. To pierwszy krok do stworzenia elektronicznej karty pacjenta i informatyzacji całej służby zdrowia. W 2014 roku mamy się całkowicie zinformatyzywać.

W „Ewa-Med” od 2 stycznia sprawdzanych jest dziennie ok. 500 świadczeń. 3 - 4 osoby nie mają wykazanego ubezpieczenia. Informuje się ich, gdzie mogą się udać, aby uzyskać prawo do świadczeń. Na listach osób nieubezpieczonych, sporządzonych przez NFZ w porozumieniu z ZUS i KRUS, jest sporo osób przebywających za granicą oraz młodzież, podejmująca dorywcze prace.

Przychodnia doskonalą swój system informatyczny od kilku lat, dlatego zmiany przyjęto spokojnie. Oczywiście, zdarzają się potknięcia. Niedawno w przychodni był problem z wykazaniem ubezpieczenia dzieci. Kobieta ubezpieczona, pracująca w oławskiej fabryce, ma czwórkę dzieci. Trzy córki figurowały jako nieubezpieczone, a syn - jako ubezpieczony. Poproszono ją, aby w zakładzie

pracy wyrejestrowała dzieci ze swojego ubezpieczenia i zgłosiła na nowo. Pracownicy przychodni mówią o nieporozumieniach, związanych z ubezpieczeniem młodych, uczących się ludzi. Jeżeli podejmują czasowo pracę, wypadają z systemu ubezpieczeń rodziców. Trzeba pamiętać o ich ponownym zarejestrowaniu, po zakończeniu pracy. Pojawiają się problemy z dziećmi - wiele z nich jest nieubezpieczonych, bo rodzice nie zgłosili ich do ubezpieczenia u pracodawcy lub w urzędzie pracy.

Ogólnie jednak - nowy system to dobry krok we właściwym kierunku. System wychwytuje nieuczciwych pracodawców. Jeżeli pacjent przychodzi z dokumentem, a pracodawca tak naprawdę nie odprowadza składek - pracownika nie będzie w bazie eWUŚ.

Funkcjonalność systemu eWUŚ, w potwierdzaniu prawa do świadczeń, chwali Andrzej Dronsejko, dyrektor SP ZOZ w Oławie. Trwa to chwilę i jest wygodne. Na temat niedociągnięć, związanych z bazami danych innych instytucji, nie chce się wypowiadać. Minusy systemu widzi w wymogach wobec szpitali. - Musimy codziennie weryfikować uprawnienie do leczenia wszystkich pacjentów szpitala - tłumaczy

RODZICE, DZIECI I WNUKI

Ubezpieczeni rodzice mają obowiązek poinformowania płatnika składek (np. pracodawcę) o nowo narodzonym dziecku, które należy zgłosić do ubezpieczenia zdrowotnego. Jeżeli żaden z rodziców nie podlega obowiązkowi ubezpieczenia zdrowotnego lub nie jest uprawniony do świadczeń, to do ubezpieczenia mogą zgłosić wnuka ubezpieczeni w Polsce babcia lub dziadek

W NOWEJ PRACY

Zmieniający pracę po 1 stycznia 2013 powinni poinformować nowego pracodawcę o członkach rodziny, których należy zgłosić do ubezpieczenia zdrowotnego. Nie wystarczy zgłoszenie w poprzednim miejscu pracy - po zmianie pracodawcy, pracownik zostaje wyrejestrowany, a wraz z nim zgłoszone wcześniej dzieci lub współmałżonek

MASZ PROBLEM LUB WĄTPLIWOŚCI?

Zadzwoń! Dolnośląski Oddział NFZ, nr 71-797-91-99

dyrektor. - Jeżeli na oddziałach leżą osoby, które twierdzą, że są ubezpieczone, a nie ma ich w systemie, codziennie muszą składać oświadczenie, a my każdego dnia musimy do nich z tym przychodzić. To jest uciążliwe i niezrozumiałe, dlatego ustawodawca nie zaproponował innego rozwiązania. Uczulamy też rodziców uczniów, którzy

podejmują pracę. Po jej zakończeniu rodzice ponownie muszą ich zgłosić na swoje ubezpieczenie, aby dzieci nie straciły uprawnień.

TEKST I FOT.: MONIKA GAŁUSZKA-SUCHARSKA
msucharska@gazeta.olawa.pl



- Na razie oceniam nowy system na czwórkę - mówi lekarz Józef Jarosz, szef NZOZ „Przychodnia Rodzinna”

OŁAWA

Zaproszenie

Doroczne spotkanie kresowian organizuje Stowarzyszenie Miłośników Kresów Wschodnich. Ta impreza odbywała się przez 10 lat w Hotelu „Marta”, gdzie serdecznie gościła ich rodzina Jaśnikowskich

Tym razem następuje zmiana miejsca. Uczestnicy opłatka zasiądą w dużej sali

XI Opłatek Kresowy

Hotelu „Oławian”, przy ul. Władysława Sikorskiego.

Nie zmienia się tradycyjna zawartość imprezy, która rozpocznie się we wtorek 29 stycznia, o godz. 16.00. Pod duchowym patronatem kapłańskim nastąpi dzielenie się opłatkiem, spotkanie z władzami miasta, gmin i powiatu. Będzie czas na rozmowy i wspomnienia kresowe, przy stołach z jadłem i napojami. Do tego występy naszych młodych artystów i gościnie starszych wykonawców oraz ogólne płyty do późnego wieczora.

Zaproszenia czekają na chętnych w siedzibie stowarzyszenia (Wydział Inwestycji Urzędu Miejskiego, pl. Zamkowy 15, parter, pok. 3-6). Będą dostępne od 10 stycznia, w kolejne dni robocze, w godz. od 8.00 do 15.30, we środy do 17.00, koszt 60 zł. Nie należy czekać na ostatnią chwilę, bo może zabraknąć miejsc. Organizatorzy zapraszają wszystkich, którzy noszą w sercu miłość do kresowych stron.

(EB)

Allianz

70%

TAKĄ ZNIŻKĘ OTRZYMASZ ZADZWOŃ ZAPYTAJ O SZCZEGÓŁY PROMOCJI A W PAKIECIE Z OC - AC UBEZPIECZYMY CI DOM LUB MIESZKANIE W NIEWIARYGODNIE NISKIEJ CENIE

PROMOCJA

ZAPRASZAMY DO PLACÓWKI W OŁAWIE, ul. BRZESKA 13
CZYNNE PON. - PT: 9.00 - 17.00
SOBOTA 10.00 - 12.00
TELEFONY- 71 303 43 35
605 837 775, 71 303 25 89

Jeżeli masz od 6 do 20 pojazdów, to otrzymasz dodatkowe, bardzo wysokie zniżki w OC i AC. Zadzwoń, zapytaj o szczegóły promocji.

NIERUCHOMOŚCI, KREDYTY - OFERTA 15 BANKÓW

REKLAMA

OŁAWA

Zapłacili mniej

Rodziny, które musiały opuścić mieszkania, po w wybuchu gazu na Chrobrego, prawie tydzień przebywały w hotelu „Marta”. Ich pobyt kosztował o tysiąc złotych mniej, niż podaliśmy w ubiegłym tygodniu

Burmistrz Oławy, Franciszek Październik 28 grudnia informował nas, że miasto za-

Hotel wspierał poszkodowanych

placi siedem tysięcy złotych. Kilka dni później, po szczególnych ustaleniach, okazało się, że będzie to mniejsza kwota. 31 grudnia do Urzędu Miejskiego dotarła faktura. Tygodniowy pobyt 20 osób normalnie kosztowałby około dziesięciu tysięcy złotych. Właściciele hotelu pokryli 40 procent całkowitych kosztów, dlatego miasto zapłaciło tylko sześć tysięcy złotych. - Ci

ludzie znaleźli się w tragicznej sytuacji, bardzo im współczujemy - mówi Marta Berdyś, współwłaścicielka hotelu.

Droga wjazdowa na osiedle Chrobrego była przez kilka dni zamknięta, ze względów bezpieczeństwa. Osunięciem groziła jedna ze ścian na czwartym piętrze. Ekspert budowlany zdecydował, że należy ją zabezpieczyć. Zagrażający element przymocowa-

no do ściany nośnej specjalnymi ściągaczami. Dzięki temu droga jest już otwarta. Szczegółowa ekspertyza, dotycząca uszkodzeń konstrukcji, będzie gotowa w połowie stycznia.

Jeszcze nie wiadomo, co było przyczyną tragedii. Śledztwo jest w toku. - W dalszym ciągu gromadzimy materiał dowodowy - mówi prokurator Tomasz Słowik z Prokuratury Rejonowej w Oławie.



Agnieszka Herba

Szczegółowa ekspertyza budowlana będzie wydana w połowie stycznia

- Przesłuchujemy świadków, osoby poszkodowane oraz te, które mogą coś wiedzieć w tej sprawie.

27-latek poszkodowany w wybuchu, zmarł 8 stycznia.

(AH)

POWIAT

Kradną i wracają

Nawiercają ramy okien i drzwi balkonowych. Działają bardzo szybko. Zazwyczaj zabierają pieniądze i biżuterię. W nocy 28 grudnia weszli do kilku domów w Stanowicach i Marcinkowicach. Tydzień później wrócili i dokonali kolejnych kradzieży, również w Godzikowicach

Uwaga! Seria włamań

Sprawcy wykorzystują odpowiedni moment i wchodzą do domów w poszukiwaniu gotówki. Do włamań dochodziło w nocy, gdy wszyscy spali, ale kilka dni temu także w dzień - pod nieobecność domowników. W każdym przypadku ginęły pieniądze. Zazwyczaj kilkaset złotych. Kradli torebki, portfele i pieniądze z kurtek, wiszących w przedpokoju. Mieszkańcy podolańskich wsi stracili karty płatnicze, prawa jazdy, dowody osobiste, klucze i inne

dokumenty. Wszystko to, co znajdowało się w portfelach i torebkach.

Największe straty poniosła kobieta z Marcinkowic. Sprawcy okradli ją 6 stycznia, w niedzielę. Przez kilka godzin w domu nikogo nie było. W jednym oknie nie zaciągnięto rolet, prawdopodobnie było lekko uchylone. Złodzieje skorzystali z okazji, wypchnęli je i dostali się do środka. Wzbogacili się o 450 złotych i drogą biżuterię. Właścicielka oszacowała

łączne straty na ponad 4600 złotych.

5 stycznia z domu jednorodzinnej w Godzikowicach zniknęło 200 dolarów. Sprawcy również dostali się tam przez okno. O tym zdarzeniu dyżurny policji dowiedział się około godziny 18.00. Wiadomo, że w dwóch przypadkach złodzieje nie musieli specjalnie się wysilać. Skorzystali z okazji i weszli do środka przez... otwarte drzwi. W jednym z domów włączył się alarm, więc złodzieje uciekli z pustymi rękami.

Funkcjonariusze z KPP Oława prowadzą wzmożone działania, aby schwytać sprawców. Zabezpieczono ślady z miejsc przestępstw. Jest więcej patroli, nie tylko tych oznakowanych. Policjanci apelują, żeby być szczególnie czujnym. Najlepiej zainwestować w alarm i go... uruchamiać, a wychodząc z domu, dokładnie sprawdzać, czy zamknięte są wszystkie okna i drzwi. - Jeżeli mamy psa, nie ignorujmy jego zachowania - mówi Alicja Jędo z oławskiej KPP. - Jeśli szceka, sprawdźmy, co dzieje się przed domem. To czasami

najpewniejsza ochrona przed złodziejem.

Przestępcy, którzy ostatnio są zmartwieni mieszkańcami, wcale nie muszą znać ich zwyczajów i dokładnie wiedzieć, kiedy kogoś nie będzie. - Wyczekiwanie w pobliżu na to, aż ktoś opuści dom, to dla nich za duże ryzyko - powiedział nam jeden z policjantów. - Oni działają tak, by nikt ich nie kojarzył i nie zapamiętał szczegółów. Prawdopodobnie przyjeżdżają i wchodzą tam, gdzie nadarzy się okazja. Liczą na dobre trafienie...

(AH)

Kredyt gotówkowy

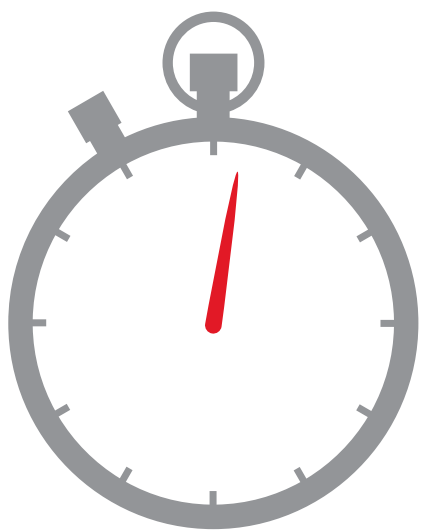

**SZYBKA
WSTĘPNA
DECYZJA
KREDYTOWA**

www.bph.pl



Bank BPH Po prostu fair
grupa GE Capital

Pośrednik kredytowy jest upoważniony do zawierania w imieniu Banku BPH SA umów o kredyt konsumencki oferowanych przez Bank BPH SA oraz umów niezbędnych do ustanowienia prawnego zabezpieczenia, a także do dokonywania czynności faktycznych związanych z zawarciem tych umów. W powyższym zakresie pośrednik kredytowy jest upoważniony do udzielania dalszych pełnomocnictw osobom pozostającym z nim w stosunku pracy oraz innym osobom z nim współpracującym w ramach zlecenia lub innego podobnego stosunku. Bank uzależnia przyznanie kredytu od oceny zdolności kredytowej Kredytobiorcy. Taryfa Opłat i Prowizji dostępna jest w Oddziałach, Placówkach Partnerskich i Agencjach Banku BPH oraz na www.bph.pl.

Zapraszamy do Placówki Partnerskiej Banku BPH:

> OŁAWA, Rynek 11, tel. 71 301 59 65, 512770715

(koszt połączenia według taryfy operatora)

OŁAWA

Chciał umrzeć

Gdyby nie błyskawiczna reakcja mieszkanki, zginąłby na torach

Do zdarzenia doszło 6 stycznia. Kobieta spacerowała w parku z psem. Zobaczyła, że na torach ktoś leży, natychmiast zadzwoniła na policję. Światła sygnalizowały, że za chwilę nadjedzie pociąg. Policjanci zdążyli w ostatniej chwili. Zaczęli krzyczeć do człowieka, który leżał na torach. W oddali było już widać światła pociągów, jadących z obu stron. Na widok funkcjonariuszy, mężczyzna próbował się podnieść, był jednak nietrzeźwy, nie mógł utrzymać równowa-

Sekundy od śmierci



Agnieszka Herba

Policjanci w ostatniej chwili zabrali z torów niedoszedłego samobójcę

gi. Kiedy policjanci dobiegli, zaczął stawiać opór, ale obezwładnili go i zabrali z torowiska. Miał prawie trzy promile alkoholu w organizmie. Przyznał, że próbował popełnić

samobójstwo, bo ma kłopoty z alkoholem. Z nieoficjalnych źródeł wiemy, że ten człowiek kolejny raz próbował odebrać sobie życie...

(AH)

Uwaga, ślisko!



arch. GP-WO

GMINA OŁAWA

Tak było 8 stycznia na drodze Oława-Janików

Dostawcze auto wypadło z drogi i przewróciło się na dach. Na szczęście kierowcy nie się nie stało.

(AH)

**Kręgielnia
w Starej Piekarni**
Czynne
pon - pt od 16.00
sobota, niedziela
od 15.00
Oława
Godzikowice 24
tel. 71-725-36-00

REKLAMA

REKLAMA

Dobry początek



Edward Bykowski

ebykowski@gazeta.olawa.pl

Mijają pierwsze dni roku 2013. Jaki on będzie? To wielka niewiadoma. Wedle życzeń lepszy, a przynajmniej nie gorszy. Powszechnie wiadomo, że najważniejsze jest, by dobrze zacząć. Chyba to się spełniło.

Po dość spokojnym przełomie lat o północy, tym razem bez powszechnego nadmiaru petardowych szaleństw, noworoczny poranek witał piękną pogodą. To zachęcało do milego spaceru, choć w nietypowej scenerii.

Ani śladu zimy, za to lekko zieleniąca się trawka. Wyraźnie wbrew sylwestrowej tradycji

niezaśmiecone, czyste ulice, bez tysięcy butelek i innych śmieci. Nawet uliczne kosze na odpadki przetrwały względnie spokojnie. Nie trzeba było dyndać po błocie lub śniegu, bo go po prostu nie było.

Zatem nie musieli ciężko pracować ci, których obowiązkiem jest porządkowanie chodników i jezdní. Zabrakło też białej amunicji do wojny na śnieżki, co kiedyś pasjonowało rochochoconą młodzież, krążącą wokół oławskiego ratusza.

Policjanci i inni specje od porządku również mieli trochę więcej świętego spokoju niż

w poprzednich latach. Kroniki strażackie w naszym powiecie nie były całkiem czyste, ale bez większych zdarzeń, podobnie jak w ratownictwie medycznym. Wypadki samochodowe i stłuczki też poniżej średniej.

Optymizmem napawa stan naszych rzek. Wprawdzie nie skuwa ich lód, co miało swój urok, ale zostawmy miłe wrażenia. Cieszymy się nadzieją, że nie będzie zatorów i walki z powodzią po nadejściu wiosny. Odra prawie Oławkę swoim nurtem przypomina, a co potem spłynie z gór, to nie powinno być dla nas groźne. Nie pokazały się tabędzie

przy odrzańskim moście i tym razem nie było kogo dokarmić, ale za to pływało parę kaczuśzek na rzeczce pt. Oława. Najkrócej mówiąc - pierwszy dzień roku był na ziemi oławskiej całkiem przyzwoity.

Dobry nastrój w noworocznym spacerze tonował widok budynku Chrobrego 32. Czarne płachty zasłaniają „oczodoły” po ścianach i oknach, zniszczonych przez przedświąteczny wybuch gazu, a wokół odgradzony teren. To stawia na baczność każdego. Trudno nie współczuć uszkodowanemu. Wprawdzie już mają zastępcze mieszkanie, ale stracili rytm normalnego życia i nieprędko odzyskają.

Spróbujmy postawić siebie w takiej sytuacji. To otrzeźwia od mrzonek i fruwanie w ob-

A PAN W JAKIEJ SPRAWIE ?!



Grzegorz Pepoś

łokach. Także skłania do tego, by podzielić się z potrzebującymi przystawioną kromką chleba.

Sygnaty i spojrzenia na otaczający nas świat skłania-

ją do stwierdzenia, że mimo przeróżnych problemów dobrze rozpoczęliśmy rok 2013. Tak było 1 stycznia, a co przed nami?

Serduszko Julii potrzebuje pomocy

OŁAWA

Wesprzyj akcję

Julia Woźniak w listopadzie skończyła rok. Ma wrodzoną wadę serca. Przeszła już dwa zabiegi, jednak żeby normalnie żyć, potrzebuje skomplikowanej operacji, która da jej szansę na dalsze życie

O tym, że Julia urodzi się chora, jej rodzice - Agnieszka i Maciej - wiedzieli już przed porodem. Normalnie prawa komora ma tylko jedno ujście; jest nim tętnica płucna, natomiast lewa komora też ma tylko jedno ujście, którym jest aorta. W wadzie DORV zarówno tętnica

płucna jak i aorta mają swoje ujście w prawej komorze. U dziewczynki występują także ubytki międzykomorowe i międzyprzedsionkowe oraz przełożenie wielkich pni tętniczych.

Od urodzenia Julia jest pod stałą opieką kardiologiczną. W grudniu 2011 i w sierpniu 2012 przeszła zabiegi w Dolnośląskim Centrum Chorób Serca, które pozwalają jej dotrzeć do skomplikowanej operacji, polegającej na korekcie wady serca.

Operacja miała być przeprowadzona, kiedy dziewczynka będzie ważyła co najmniej 10 kilogramów. Jednak lekarze zdecydowali, że ze względu na jej stan zdrowia, trzeba to wykonać jak najszybciej.

Zabieg odbędzie się w specjalistycznej klinice kardio-

chirurgicznej, w Niemczech. Operować ma znany lekarz, który podejmuje się trudnych przypadków - profesor Edward Malec. Koszt operacji to około 36 tysięcy euro.

Rodzice Julii nie mają takich pieniędzy, dlatego postanowili zwrócić się o pomoc do ludzi dobrej woli. - Liczy się każda złotówka - mówią. - Jeżeli szybko uzbieramy określoną kwotę, to jest nadzieja, że nasza córeczka już niedługo będzie operowana. To jest dla niej szansa nie tylko na normalność, ale w ogóle na życie. Dlatego prosimy o pomoc!

Julia skończyła w listopadzie rok, ale jeszcze nie siedzi sama. Bardzo szybko się męczy, sinieją jej ręce, nogi i twarz. Ma problemy z oddychaniem. Operacja jest konieczna do dalszego rozwoju i jest szansą na to, aby dziewczynka mogła normalnie żyć, rozwijać się i bawić, jak rówieśnicy.

MALWINA GADAWA
mgadawa@gazeta.olawa.pl

36 tysięcy euro
- tyle kosztuje operacja Julii



Malwina Gadawa

Rodzice małej Julii, Agnieszka i Maciej, mają nadzieję, że dzięki pomocy ludzi dobrej woli uda się niedługo zoperować serce dziewczynki

POMÓŻ JULII

Wystarczy wpłacić nawet najdrobniejszą kwotę na konto Dolnośląskiej Fundacji Rozwoju Ochrony Zdrowia: 79 1240 1994 1111 0010 1861 8795, z dopiskiem „Darowizna na cele ochrony zdrowia - Bargiel”

Listy, opinie, polemiki

Olszyna dziękuje

W imieniu samorządu gminy Olszyna składam gorące podziękowania za wyjątkowe zaangażowanie w niesieniu pomocy wszystkim mieszkańcom gminy Olszyna, którzy ucierpieli wskutek ubiegłorocznej powodzi

Pragnę złożyć panu Jerzemu Kamińskiemu, redaktorowi naczelnemu „Gazety Powiatowej” w Oławie oraz pani Elżbiecie Wojdyle - radnej i przewodniczącej stowarzyszenia „Zawsze Kobieta” - gorące podziękowania za zrozumienie naszej sytuacji i bezinteresowne zorganizowanie na łamach gazety akcji pomocy dla powodzian z Olszyny.

Wyrażam serdeczną wdzięczność wszystkim czytelnikom „Gazety Powiatowej” w Oławie i ludziom dobrej woli, którzy

w jakikolwiek sposób przyczynili się do tego, aby pomóc powodzianom z terenu gminy Olszyna.

Dziękuję za ogromną życzliwość i otwartość na potrzeby drugiego człowieka. Ofiarowana pomoc jest dowodem Waszej serdeczności, współczucia oraz solidarności międzyludzkiej, która przywraca ludziom nadzieję i wiarę w dobroć oraz ofiarność innych ludzi.

LESZEK LEŚKO
burmistrz Olszyny

Powiatowy bal charytatywny

POWIAT

Zaproszenie

Wszystkie środki pozyskane ze sprzedaży biletów, podczas loterii fantowej i aukcji, na której licytowane będą przedmioty przekazane przez darczyńców, zostaną przeznaczone dla wychowanków oławskiego Domu Dziecka, dzieci przebywających w rodzinnych domach dziecka i w rodzinach zastępczych zawodowych.

Rezerwacją miejsc i sprzedażą biletów na bal, których cenę ustalono na 250 zł od pary, zajmuje się Małgorzata Trybułowska, kierownik Powiatowego Centrum Pomocy Rodzinie (Oława, ul. 3 Maja 1, pokój

W sobotę 2 lutego, w hotelu „Oławian”, odbędzie się powiatowy bal charytatywny. Nadarzy się zatem znakomita okazja, aby karnawałową zabawę połączyć z dobrym uczynkiem

nr 6, numery telefonów: 71-303-29-71 lub 303-29-87). W sprawie szczegółów można kontaktować się także drogą elektroniczną, pisząc pod adres: mtrybulowska@pcpr.olawa.pl.

Bal poprowadzi didżej. Uroczysta oprawa i wykwintne smaki polskiej kuchni oraz kulinarne niespodzianki będą towarzyszyć

uczestnikom przez całą noc.

- Serdecznie zapraszamy na bal i zachęcamy do finansowego wsparcia tej dobroczynnej akcji - apeluje współorganizatorka, Joanna Kruk-Gręziak. Wicestarosta dodaje,

że darczyńcy, którzy chcieliby wesprzeć rozwój pieczy zastępczej w powiecie oławskim, mogą również dokonywać wpłat na konto Domu Dziecka w Oławie, w oławskim Banku Spółdzielczym, nr: **19 9585 0007 0010 0017 8158 0001**.

(KAT-WOKL)

Wspierają WOŚP



GMINA OŁAWA

Pomagają innym

Gminne Centrum Kultury, Sportu i Rekreacji włącza się do finału XXI edycji Wielkiej Orkiestry Świątecznej Pomocy

Trzydziestu wolontariuszy, posiadających specjalne identyfikatory oraz zaplombowane puszki, będzie kwestowało głównie przy kościołach na terenie gminy. Sztab będzie pracował od godziny 10.00 do

20.00, w Oławie, ul. św. Rocha 3 (sala konferencyjna).

Do akcji włączy się także Straż Gminna, która będzie udzielała wsparcia podczas finału. - *Zachęcamy mieszkańców naszej gminy, aby w tym dniu szczególnie otworzyli swoje serca i udzielali wsparcia potrzebującym* - mówi Adriana Krakowska, p.o. dyrektor GCKSiR.

(MAG)

OŁAWSKIE CENTRUM REHABILITACYJNE
Oława ul. Zaciszna 17 tel. 537 41 36 69
czynne od pn do pt w godz. 8-18

Specjalizujemy się w leczeniu chorób kręgosłupa i stawów
Nowoczesny sprzęt, nowoczesne metody leczenia:

- fizykoterapia
- masaże lecznicze, limfatyczne, relaksacyjne
- kinezyterapia
- terapia manualna
- krioterapia
- ćwiczenia korekcyjne kręgosłupa u dzieci i młodzieży

KRIOKOMORA OGÓLNOUSTROJOWA

-leczenie zimnem wskazane w reumatoidalnym zapaleniu stawów, łuszczycowe zapalenie stawów, ZZSK, choroba zwyrodnienia stawów obwodowych i kręgosłupa, dyskopatie, zapalenie ścięgien i mięśni, urazy stawów i tkanek miękkich, niedowłady spastyczne.

PIZZERIA
na
STRZELNEJ
zaprasza
DOWÓZ
71 303 36 29

Salon Sukien Ślubnych
Agnes
ul. Kutrowskiego 19a
55-200 Oława
tel. 500 507 202
tel. 500 507 203
www.suknie-agnes.pl
salon@suknie-agnes.pl

Nowo otwarty
SKUP ZŁOMU
ORAZ
sprzętu RTV i AGD
Oława, 3 Maja 26A
(rondo Tesco)
ATRAKCYJNE CENY
tel. 505 045 414
tel. 509 582 251

Jeśli profesjonalnie zajmujesz się montażem instalacji elektrycznych lub utrzymaniem ruchu **przyjdź do nas!**

NOWA HURTOWNIA ELEKTRYCZNA
Oława, ul. Sportowa 4 (dawniej drukarnia)

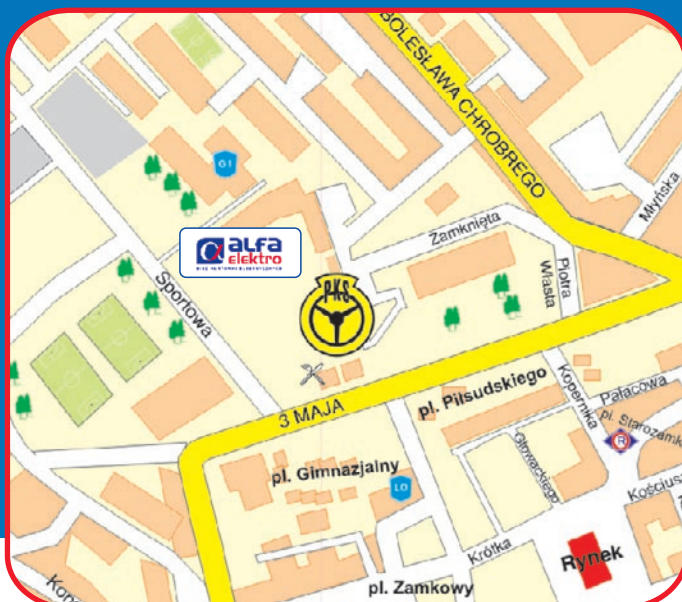

Otwarcie 6 grudnia 2012

- źródła światła • oprawy oświetleniowe
- słupy oświetleniowe • kable i przewody
- kanały i koryta kablowe • obudowy i rozdzielnice
- osprzęt elektroinstalacyjny • aparatura elektryczna
- elementy automatyki przemysłowej • baterie

Tel. 71-707-25-69, fax. 71-707-27-39, e-mail: olawa@alfaelektro.com.pl

alfa elektro
SIEĆ HURTOWNI ELEKTRYCZNYCH

www.alfaelektro.com.pl



Pawłowicz: - Budżet niezbyt porywający

POWIAT

Plan wydatków

Rada Powiatu uchwaliła wieloletnią prognozę finansową na lata 2013 - 2020, oraz budżet na rok 2013. Zaplanowane dochody - 54.358.723 zł, a wydatki - 54.574.621 zł

Dyskusję nad projektem budżetu poprzedziły rozważania na temat wieloletniej prognozy finansowej. Odrzuciono wnioski o wpisanie do

prognozy „budowy szkoły specjalnej” oraz o przeznaczenie na ten cel kwoty 1 mln zł. Starosta Zdzisław Brezdeń zapewnił, że zmiany będą wprowadzone po podpisaniu porozumienia z samorządem miasta, na temat budowy szkoły specjalnej. Marek Szponar z PO przekonywał, że warto wpisać w prognozie przynajmniej kwotę 200 tys. zł, zaplanowaną na dokumentację projektową, aby zadeklarować dobrą wolę powiatu i chęć budowy.

Starostę poparł Tomasz Kołodziej, etatowy członek Zarządu Powiatu. Stwierdził, że powiat chce budować nowy

obiekt dla Zespołu Szkół Specjalnych, ale w prognozie finansowej, przed ogłoszeniem przetargu, powinna być wpisana pełna kwota przeznaczona na to zadanie, czyli 13,6 mln zł. Powiat musiałby jednak wykazać te pieniądze w dochodach i wydatkach budżetowych, a będzie to możliwe właśnie dopiero po podpisaniu porozumienia z miastem.

Na temat budżetu wypowiedzieli się głównie starosta i radni PO. Zdaniem Zdzisława Brezdeń, przyszłoroczny budżet jest zrównoważony, na miarę możliwości powiatu, ale nie jego potrzeb: - W 2014 roku będziemy mogli się

starać o kredyt na działania inwestycyjne i zachowamy dopuszczalny wskaźnik długu publicznego. To nasz wyznacznik i tym się kierujemy.

Odmienne zdanie miał Przemysław Pawłowicz (PO): - To budżet niezbyt porywający, a wkrótce może się okazać że także niezrównoważony. Nie zawiera najważniejszych i najbardziej kluczowych zadań - budowy szkoły specjalnej i obwodnicy. Budżet jest na granicy ryzyka wykonalności.

Zdaniem jego klubowego kolegi, Marka Szponara, trzeba zweryfikować wydatki budżetowe i zrobić przegląd

zatrudnienia w starostwie. Starosta przekonywał, że próbuje się ograniczyć wydatki bieżące. Szponar z Kołodziejem poruszyli także problem „sztucznego zatrudnienia” w starostwie. Zdaniem Szponara, koszty zatrudnienia Kołodzieja na stanowisku etatowego członka zarządu są wysokie, a efektów jego pracy nie widać. - Proszę nie mówić o sztucznych stanowiskach, bo w pana sytuacji zawodowej, to może budzić tylko uśmiech - ripostował Kołodziej, nawiązując do niedawnego zatrudnienia Szponara w Urzędzie Marszałkowskim.

(MON)



Przemysław Pawłowicz skrytykował budżet powiatu oławskiego na przyszły rok

POWIAT

Zmiany

Ta decyzja rodzi kontrowersję, bo rodziny zastępcze, spokrewnione z dziećmi, są traktowane gorzej niż rodziny zawodowe. Rada Powiatu podjęła uchwałę o podniesieniu wynagrodzenia dla zawodowych rodzin zastępczych

Obowiązek podjęcia uchwały nałożyła na samorząd powiatowe ustawa o wspieraniu rodziny i systemie pieczy zastępczej, określając minimalną wysokość wynagrodzenia. Jest to 2000 zł brutto dla rodziny zastępczej zawodowej i prowadzącej rodzinny dom dziecka oraz 2600 zł dla rodziny zawo-

Rodziny zawodowe dostaną więcej

dowej, pełniącej funkcję pogotowia opiekuńczego.

Rada Powiatu podjęła uchwałę w sprawie podniesienia wynagrodzenia dla tych rodzin, o 950 zł miesięcznie. Uzasadniano to tym, że zawodowe rodziny zastępcze pełnią opiekę nad dziećmi przez całą dobę i nie mogą podjąć dodatkowego zatrudnienia. Dotychczasowa wysokość wynagrodzenia nie stanowiła zachęty do pełnienia takiej funkcji. Radni uznali za uzasadnione podniesienie kwoty minimalnego wynagrodzenia, także ze względu na kwalifikacje, jakie muszą posiadać rodzice zastępczy.

W kontekście podjętej uchwały, o niesprawiedliwości i nierówności w traktowaniu rodzin zawodowych mówiła na sesji Rady Powiatu Walentyna Dekret z Jelcza-Laskowic, która razem z mężem stanowi

niezawodową rodzinę zastępczą dla trójki wnuków. Pieniądze, jakie dostają na dzieci, są nieporównywalnie małe z tymi, którymi dysponują rodziny zawodowe. Zawodowi opiekunowie, oprócz wynagrodzenia, otrzymują także około 1000 zł na pokrycie kosztów utrzymania jednego dziecka. Rodziny niezawodowe - około 600 zł. - O rodzinach spokrewnionych, niezawodowych, w ogóle się nie mówi - mówiła Walentyna Dekret. - Zapomniało się o nas. Na jedno dziecko otrzymujemy od 525 do 660 zł. My też jesteśmy aktywni. Dziesięć lat temu przyjąłem dzieci. Najpierw był wstyd, teraz jest strach. Zostaliśmy prawie sami, finansowo jest strasznie. Proszę, aby dziadków także uznać za zawodowe rodziny zastępcze. Ja też pracuję 24 godziny na dobę. Walka o te dzieci,

to ciężka praca. Jestem dyrektorem, nauczycielem, psychologiem. Wszystko kosztuje. Chcemy, żeby dzieci się uczyły, płacimy za korepetycje, prywatne lekcje, bilety miesięczne. Nie ma bliższej rodziny niż dziadek i babcia, tymczasem takie rodziny, jak nasza, są traktowane gorzej. To poniżające dla nas - chodzenie do Powiatowego Centrum Pomocy Rodzinie. Serce boli! Nigdy nie oddam dzieci! Zainteresujcie się tymi rodzinami. Nie mamy szkoleń? Nas już życie wyszkoliło. Dostaliśmy porządnie po tyłkach.

Radni powiatowi obiecali, że przyjrzą się bliżej problemom niezawodowych rodzin zastępczych.

MONIKA GALUSZKA-SUCHARSKA
msucharska@gazeta.olawa.pl

RÓWNI I RÓWNIJSI

Fragment listu do redakcji, jaki dostaliśmy w tej sprawie, od Walentyny i Jana Dekretów:

- Domy Dziecka na utrzymanie jednego dziecka mają 3554,83 zł, rodziny niespokrewnione w ramach pieczy zastępczej - 1.071,74 zł. My na nasze wnuki dostajemy około 500 zł. To straszna krzywda dla dziadków, którzy bardzo kochają swoje wnuki. Czym się różnią od tamtych rodzin - tym, że chcą naprawić krzywdę, która spotkała dzieci? Czy mniej potrzebują na ich utrzymanie? Te dzieci potrzebują więcej miłości, zainteresowania i czułości.

Opiekuję się trójką dzieci 24 godziny na dobę i nie mogę podjąć innej pracy. Pracownicy domów dziecka i rodziny niespokrewnione pracują na pełnych etatach i będą mieli wyprowadzone emerytury. Ja, jako babcia, spokrewniona z dziećmi, tracę na emeryturze, bo nie mam odprowadzonego ubezpieczenia społecznego do ZUS. Jestem na ubezpieczeniu męża. Mąż jeden pracuje, jest zmuszony pracować po godzinach, żeby nas utrzymać. Opieka nad dziećmi w ciągu dnia spada na babcię. Tak samo ponosimy koszty, jak domy dziecka i rodziny niespokrewnione. PCPR nam nie pomaga...

Jesteśmy dumni, że prowadzimy dom dla dzieci, bo nie ma bliższej więzi niż z dziadkami. To nas trzeba „podciągnąć” pod instytucje państwowe i traktować tak samo.

Zielone koszulki dla radnych

OŁAWA

Sesja RP

Zawodnicy z klubu piłki ręcznej „Szczypiorniak” rozdawali koszulki na grudniowej sesji Rady Powiatu

Pomocnicy Świętego Mikołaja dziękowali radnym i władzom powiatu oławskiego za wspieranie dyscypliny, która istnieje w Oławie, choć zgodnie z uchwałą Rady Miejskiej - nie została zaliczona do ważnych dla miasta.

Po niedawnym incydencie, gdy burmistrz i niektórzy oławscy radni oddali

koszulki, zastanawiano się, czy kolejny „niewygodny” prezent przyjmą powiatowe radne BBS - Krystyna Cecko i Ewa Szczepanik. Przyjęły, ale potem zostawiły na stole. Koszulek nie chcieli wziąć

do domu także niektórzy radni PO.

- Nie widzę w tym żadnego problemu - mówi Ewa Szczepanik. - Zostawiłam prezent, bo po prostu nie noszę takich koszulek. (MON)



Radne BBS najpierw przyjęły koszulki „Szczypiorniaka”, ale potem zostawiły je na stole...

Dokłada swoją cegiełkę

POWIAT

Sesja RP

Przewodniczący Rady Powiatowej Ludowych Zespołów Sportowych doceniony przez władze powiatu oławskiego

Waldemar Chwajół obchodzi w tym roku 50-lecie działalności w LZS. Podczas grudniowej sesji Rady Powiatu przewodnicząca Bożena Worek i starosta Zdzisław Brezdeń dziękowali mu za zaangażowanie w propagowanie sportu młodzieżowego i włożoną w to pracę. Lista



Waldemar Chwajół i Bożena Worek

impres, które zorganizował, jest okazała. Zawsze uczestniczyło w nich wielu mieszkańców.

- To dla mnie miła niespodzianka - mówił Waldemar

Chwajół. - Nie są to moje sukcesy, ale wspianej młodzieży, dyrektorów, nauczycieli i trenerów. My po prostu dokładamy kolejną cegiełkę.

(MON)

WROCLAW/OŁAWA

Za, a nawet przeciw

W tegorocznym budżecie województwa dolnośląskiego nie ma pieniędzy na projekt obwodnicy Oławy. Również dzięki Jackowi Pilawie, oławskiemu radnemu Platformy Obywatelskiej

Budżet na 2013 rok głosowano na sesji Sejmiku, 20 grudnia. Dyskutowano także poprawki do budżetu. Jedną z nich dotyczyła kwoty 1,5 mln zł na dokumentację obwodnicy Oławy. Wnioskował o to radny Paweł Hreniak

Obwodnica bez poparcia

(PiS), od dłuższego czasu lobbujący w samorządzie wojewódzkim na rzecz oławskiej obwodnicy. - Wydając 1,5 mln zł, rozpoczęlibyśmy proces, który zakończyłby się inwestycją dla Dolnego Śląska, wartą 300 mln zł - mówi Hreniak. - Ten argument poparła między innymi Generalna Dyrekcja Dróg Krajowych i Autostrad. Stanowisko to było wyrażone na lipcowym posiedzeniu sejmikowej komisji. Kwota 1,5 mln zł w budżecie Dolnego Śląska, który sięga prawie 2 miliardów zł, to nie są wielkie pieniądze. Wynik głosowania poprawki wskazuje, że argumenty przemówiły do części

radnych, choć niestety nie do większości. Za poprawką głosowało 15 radnych, 18 było przeciwnych. W tej drugiej grupie byli radni koalicji rządzącej, razem z Jackiem Pilawą. To nie pierwszy raz, gdy radny Pilawa opowiada się w Sejmiku przeciwko podejmowaniu decyzji w sprawie obwodnicy...

Rozczarowania nie kryją członkowie stowarzyszenia „Obwodnica dla Oławy”. - Dziwi nas postawa pana Pilawy, zwłaszcza że na spotkaniu z posłem Romanem Kaczorem obiecywano współpracę i starania, aby rozpocząć budowę obwodnicy - mówi Dawid Karbowski z stowa-

rzyszenia. - Jeżeli nic się nie zmieni, zorganizujemy kolejną blokadę i będziemy walczyć. Żadnej współpracy bowiem nie ma, choć usilnie się o nią staramy.

Dlaczego Jacek Pilawa głosował przeciw wnioskowi w sprawie projektu obwodnicy? - Po pierwsze - budowa obwodnicy na drodze krajowej jest podstawowym zadaniem GDDKiA - wyjaśnia rajca PO. - Po drugie - w przygotowanie dokumentacji powinny się zaangażować samorządy powiatu oławskiego, miasta Oława, a także województwa dolnośląskiego. Te samo-

rzędy powinny się złożyć na projekt obwodnicy.

Zdaniem Pilawy, zaproponowana kwota 1,5 mln zł nie odnosi się do rzeczywistości, bo faktycznie jest inna. Na temat działań stowarzyszenia „Obwodnica dla Oławy”, radny nie chce się wypowiadać, bo... „to zupełnie inny kontekst”.

Niedawno poseł Roman Kaczor (PO), burmistrz Franciszek Październik i wójt Jan Kownacki gościli w Ministerstwie Infrastruktury. Podobno toczone tam rozmowy były owocne, ale konkretów brak.

Oławski parlamentarzysta nie chce komentować tego,



archiwum „GP-WO”

Jacek Pilawa uważa, że propozycja Pawła Hreniaka ma się nijak do rzeczywistości

co się stało na sesji Sejmiku. Uważa, że jest to zgodne z linią polityczną Platformy Obywatelskiej. 10 stycznia odbędzie się w Urzędzie Marszałkowskim kolejne spotkanie, dotyczące obwodnicy. Poseł obiecuje, że będzie punktem zwrotnym w tej kontrowersyjnej sprawie.

MONIKA GAŁUSZKA-SUCHARSKA
msucharaska@gazeta.olawa.pl

OŁAWA

Drobne problemy

Nieczynne jacuzzi i brodzik dla dzieci - tak było 3 stycznia, w pływalni miejskiej „Termy Jakuba”

O usterce informowali nas czytelnicy, którzy wybrali się na basen i czekała na nich niemiła niespodzianka. Przy kasach wisiała kartka z informacją, że jacuzzi i brodzik dla dzieci są zamknięte.

Zbigniew Szwarz, prezes „Termy Jakuba” tłumaczy, że obiekt jest w fazie rozruchu i w tym czasie mogą się pojawiać różne drobne problemy: - Wszystko monitorujemy na bieżąco. Działamy zgodnie z zaleceniami wykonawcy i informujemy go o takich zdarzeniach. W tym dniu temperatura była niższa niż powinna, dlatego zamknęliśmy jacuzzi i brodzik. Informacje wywiesiliśmy przy kasach,

Basen - spokojnie, to tylko usterka

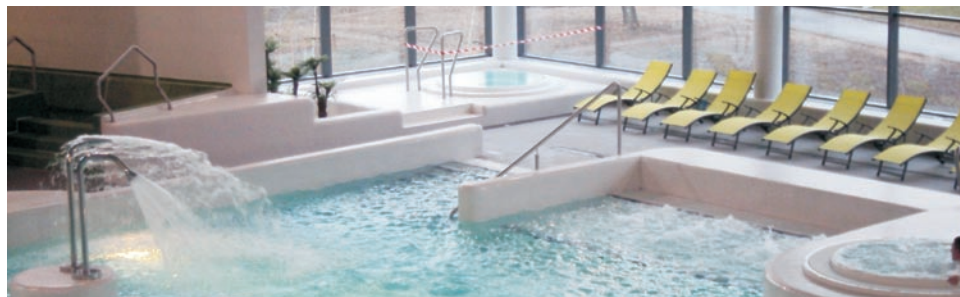

Malwina Gadawa

Niska temperatura wody nie pozwoliła 3 stycznia na korzystanie z jacuzzi i brodzika dla dzieci

żeby klienci byli świadomi sytuacji i nie mieli do nas pretensji już po kupnie biletu. Zbigniew Szwarz dodaje, że zbiera opinie klientów i robi wszystko, żeby spełnić ich oczekiwania.

Inna klientka „Termy Jakuba” napisała do nas e-mail z komentarzem: - Tyle się

mówi o pomocy i wspieraniu rodzin, a na naszym basenie samotna mama z dziećmi nie może wykupić biletu rodzinnego, bo według regulaminu rodzina to dwie osoby dorosłe plus dzieci, a matka z dziećmi to już nie.

Zbigniew Szwarz tłumaczy, że taki zapis jest w większości

basenów. Chodzi po prostu o liczbę osób - nie muszą być one spokrewnione. Liczy się, że są dwie osoby dorosłe i dwójka dzieci. Jeżeli chodzi o rozwiązania prorodzinne, to np. na oławskim basenie dzieci do pięciu lat wchodzi bezpłatnie, a tak nie jest na innych obiektach tego typu. (MAG)



archiwum Czytelnika

O tym, że basen nie ruszył jeszcze pełną parą, może świadczyć tabliczka, powieszona, przy wjeździe na kąpielisko

Rajdowe emocje i bingo



Ograniczony ruch drogowy

OŁAWA

Jeszcze więcej

Oławski sztab Wielkiej Orkiestry Świątecznej Pomocy informuje o kolejnych atrakcjach, które udało się przygotować na oławski finał mieszkańców

Na Rynku, w specjalnym namiocie, o godz. 16.00, 17.00 i 18.00 będzie bingo z atrakcyjnymi nagrodami. Jego organizatorem jest szkoła językowa „El Dorado”. Z dziećmi będą się bawili animatorzy z „Papai”.

W oławskim finale WOŚP chcą także uczestniczyć oławianie Marek Kiwak i Andrzej Lewandowski, z Wrocławskiej Ligi Rajdowej



arch. oławskiego sztabu

Oławianie oferują możliwość przejazdu na fotelu pasażera podczas rajdowych zawodów we Wrocławiu

(WRL) i Wrocławskiej Ligi Time Attack (WLTA). Dla tych, którzy potrzebują dawki adrenaliny, oferują licytację przejazdu na fotelu pasażera podczas rajdowych zawodów we Wrocławiu. Polegają one na przejechaniu własnym samochodem co najmniej

sześciu okrążeń toru, po wytyczonej asfaltowej trasie, z profesjonalnym pomiarem czasu za pomocą fotokomórek. Członkowie WRL i WLTA przyjadą 13 stycznia swoimi rajdowymi samochodami na oławski Rynek.

(MAG)

OŁAWA

W Rynku

Organizatorzy finału Wielkiej Orkiestry Świątecznej Pomocy informują o zmianach w czasie imprezy

W sobotę 12 stycznia od godz. 10.00, do poniedziałku 14 stycznia, godz. 7.00, będzie zamknięta dla samochodów północna, zachodnia i południowa część Rynku. Policja, Straż Miejska i sztab WOŚP proszą o usunięcie na ten czas pojazdów z Rynku. Jeżeli ktoś tego nie zrobi,

samochody będą odholowane na koszt właściciela. Parkینگiem zastępczym będzie plac przy Starostwie Powiatowym. Przystanek komunikacji miejskiej będzie obok pogodyni, przy sklepie meblowym, natomiast postój taksówek - przy sklepie „ABC”.

(MAG)

Sprawdź swój stan zdrowia!

Specjalista irydolog na podstawie tęczy (kolorowej części oka) oceni stan Twojego zdrowia i wskaże narząd, gdzie toczy się proces chorobowy. Metoda pozwala wykryć początek rozwoju choroby, jeszcze przed nastąpieniem objawów.

Specjalista irydolog ukończyła Uniwersytet Medyczny w Odessie i ma długoletni staż pracy w specjalnościach: irydologia, pediatria, pulmonologia i fizjatria.

Stosuje tylko naturalne metody i ziołolecznictwo, skuteczne w chorobach nerek, układu oddechowego, zaburzeniach krążenia, nerwicy, bezsenności, schorzeniach kręgosłupa.

DIAGNOZA IRYDOLOGICZNA 19 stycznia 2013, Oława, ul. Gazowa - nr tel. 502-123-539.

Diagnoza irydologiczna 80 zł.

OGŁOSZENIE PŁATNE

Powstanie pomnik Ofiar Katastrofy Smoleńskiej?

JELCZ-LASKOWICE

Wraca pomysł

Na grudniowej sesji Rady Miejskiej radny Ireneusz Stachnio pytał o sprawę budowy pomnika Ofiar Katastrofy Smoleńskiej

Przypomnijmy, że wiosną 2010, kilkanaście dni po tragicznym wydarzeniu, w którym straciło życie prawie stu wybitnych przedstawicieli życia publicznego w Polsce, z prezydentem Lechem Kaczyńskim na czele, Rada Miejska w Jelczu-Laskowicach nazwała jedyne rondo w mieście imieniem Ofiar Katynia. 3 maja 2010, podczas Dni Jelcza-Laskowic, na rondzie odbyła się uroczystość odsłonięcia i poświęcenia tablicy, informującej o zamiarze postawienia tam pomnika, „wyrażającego hołd i wieczną pamięć polskim jeńcom, pomordowanym w Katyniu, Charkowie i Miednoje, wiosną 1940 roku”. Tablica przedstawia formę pomnika, nawiązującego także do tragicznej śmierci członków polskiej delegacji, udającej się 10 kwietnia 2010 do Rosji, na obchody 70. rocznicy zbrodni katyńskiej.

W obecności licznej rzeszy mieszkańców oraz przedstawicieli władz samorządowych, ksiądz biskup Edward Janiak, wspierany przez kapła-



Krzysztof Trybulski

Ireneusz Stachnio twierdzi, że pomysł wybudowania pomnika Ofiar Katastrofy Smoleńskiej nie ma „barw politycznych”...

nów z miejscowego dekanatu, odmówił wtedy modlitwę za ofiary Katynia i za osoby, które zginęły w katastrofie lotniczej pod Smoleńskiem, a na koniec poświęcił tablicę i rondo.

Realizację projektu zainspirowała Agata Skierska. Ówczesna dyrektor Publicznego Gimnazjum nr 1 w J-L zadbała też o podkreślenie szczególnego charakteru uroczystości trzeciomajowej, mobilizując do czynnego udziału młodzież, zrzeszoną w Związku Strzeleckim.

Obiecanki, cacanki?

Pełniący wtedy funkcję wiceburmistrza Jelcza-Laskowic Tomasz Kołodziej zapowiedział podczas uroczystości, że władze miasta i gminy planują odsłonięcie pomnika na 17 września 2010. Do dziś ten obelisk nie powstał. - To

była inicjatywa moja, pana burmistrza Putyry i ówczesnej przewodniczącej Rady Miejskiej, pani Beaty Bejdy - przypomina Tomasz Kołodziej i wyjaśnia: - *Nie udało jej się zrealizować w zapowiedzianym terminie, bo rzeźbiarz, który miał wykonać pomnik, nie był w stanie tego zrobić w tak krótkim czasie. Wtedy postanowiliśmy, że odsłonimy pomnik 10 kwietnia 2011, w pierwszą rocznicę katastrofy. Jesienią 2010 były jednak nowe wybory samorządowe, po których przestałem pełnić funkcję wiceburmistrza i już nie miałem ani czasu, ani możliwości, by nadal zajmować się tą sprawą. Słyszę, że pojawiła się jakaś nowa inicjatywa, i bardzo się z tego cieszę. Będę jej kibicował, a jak będzie trzeba, to także wesprę finansowo i organizacyjnie.*

Nowy pomysł

O tej nowej inicjatywie mówił na ubiegłorocznej, grudniowej sesji Rady Miejskiej, Ireneusz Stachnio - w wyborach z 2010 startujący z listy Prawa i Sprawiedliwości, obecnie radny niezależny. Przy dyskusji o budżecie na rok 2013, zapytał burmistrza Kazimierza Putyrę, dlaczego w planie wydatków nie uwzględniono wniosku o zarezerwowanie pewnej puli pieniędzy na budowę pomnika Ofiar Katastrofy Smoleńskiej? Przypomniał także, że w marcu 2012 Rada Miejska przyjęła jego propozycję w sprawie postawienia w Jelczu-Laskowicach pomnika, który uczci ofiary lotniczego dramatu.

Burmistrz wyjaśnił, że budowa pomników i montaż tablic pamiątkowych nie należą do podstawowych zadań własnych gminy: - *Samorząd lokalny może to zrobić, ale nie musi. Jako gospodarz i strażnik budżetu miasta i gminy Jelcz-Laskowice jestem przeciwny finansowaniu tego typu rzeczy z publicznych pieniędzy. To powinno być efektem społecznej inicjatywy i jeśli takowa powstanie, to jako władze lokalne na pewno nie będziemy przeszkadzać, a nawet chętnie pomożemy. Częściowo już tak uczyniliśmy, stawiając tablicę i nazywając rondo imieniem Ofiar Katynia...*

Ripostując, Ireneusz Stachnio stwierdził, że rondo nie jest najlepszym miejscem



Jerzy Smyk

3 maja 2010 burmistrz Jelcza-Laskowic Kazimierz Putyra (w środku) i jego ówczesny zastępca Tomasz Kołodziej (z lewej) zaprezentowali mieszkańcom projekt pomnika Ofiar Katynia i Katastrofy Smoleńskiej

do stawiania pomnika, bo trudno tam będzie w sąsiedztwie jeżdżących intensywnie samochodów organizować systematycznie spotkania czy wiece patriotyczne, a właśnie takie zamiary mają inicjatorzy budowy obelisku, upamiętniającego największy dramat we współczesnej historii Polski. Radny dodał, że władze powinny się trochę zainteresować postawioną tam przez siebie tablicą, „bo już trochę porzewiała”. Jego zdaniem, najlepszym miejscem na pomnik jest plac Jana Pawła II: - *To centralny punkt w mieście, przy którym mogłyby się bezpiecznie i godnie odbywać wszystkie samorządowe i państwowe uroczystości.*

Stachnio dodał, że inicjatywa, o której mówi, nie ma „barw politycznych”, bo pod Smoleńskiem zginęli ludzie

różnych opcji, od lewicy do prawicy. Pomnik byłby formą uczczenia ich wszystkich, niezależnie od poglądów, jakie prezentowali. Już po sesji jelczański rajca powiedział nam, że rozpoczął tworzenie społecznego komitetu budowy pomnika: - *Mam już kilku chętnych i na pewno będą to osoby z dużym autorytetem, jak to się mówi - ludzie z pierwszych stron gazet.*

Na razie nie wiadomo, kiedy pomysł będzie zrealizowany i jakie będą tego koszty. - *Wszystko zależy od tego, jaki będzie społeczny odzew i ile uzbieramy pieniędzy - wyjaśnia Stachnio. - Do tego dostosujemy projekt, potem wykonanie pomnika i wreszcie termin jego odsłonięcia.*

KRZYSZTOF A. TRYBULSKI
ktrybulski@gazeta.olawa.pl

Wspomnienie

W pierwszą rocznicę śmierci śp. Marii Kajzer

Nauczycielka i wychowawca, od 1962 roku pracowała w olawskich szkołach podstawowych nr 1 i 2, a w latach 1967-1985 - w Liceum Ogólnokształcącym im. Jana III Sobieskiego

Żyjesz w naszych sercach...

Uśmiechnięta, radosna, stwarzająca cudowną atmosferę przeżywania młodości, jako czasu uczenia się postaw życiowych, dbałości o wygląd i zdrowie. Znana każdemu z nas, potrafiła słuchać i służyć radą. Trwało to nie tylko w latach naszej nauki w liceum, ale i po latach. Każde spotkanie, czy to z okazji zjazdów, czy przypadkowe na ulicy lub w sklepie, dawało poczucie bliskości i promieniującej radości. Taką ją zapamiętaliśmy!

Absolwentki LO w Olawie, rocznik 1973, kl. D

Serdeczne podziękowania rodzinie, znajomym oraz wszystkim osobom uczestniczącym w ostatniej drodze

śp. Sebastiana Sawczyńskiego

składa żona z synkiem i rodziną

Serdeczne podziękowania księdzu Dariuszowi Janiakowi z parafii św. M.M. Kolbego za mszę świętą pożegnalną i posługę kapłańską w ostatniej drodze naszego męża, ojca, dziadka

śp. Krzysztofa Kiciewicza

składa żona z rodziną

Szczerze i serdeczne podziękowania rodzinie, znajomym, sąsiadom, załodze piekarni i ciastkarni A. Bruźnik oraz wszystkim osobom, które uczestniczyły w ostatniej drodze naszego kochanego męża, ojca i dziadka

śp. Krzysztofa Kiciewicza

składa żona z rodziną

ODESZLI

OLAWA

✠ 31 XII	- Michał Kucharski	- ur. 1918
✠ 1 I	- Jadwiga Tarkowska	- ur. 1933
✠ 2 I	- Janina Białkowska	- ur. 1949
✠ 2 I	- Katarzyna Szponar	- ur. 1923

JELCZ-LASKOWICE

✠ 1 I	- Bronisława Zabińska	- ur. 1930
✠ 2 I	- Henryk Matunin	- ur. 1959

GODNIE SOLIDNIE TANIO

USŁUGI POGRZEBOWE

HENRYK FIGIEL

Teraz możesz wybrać

Oława, ul. Kutrowskiego 8
tel./fax.: 71 303 27 21
od 8:00 do 16:00,
po 16:00 - tel. 71 316 52 24
całodobowo - 605 964 664

REKLAMA

ZAKŁAD USŁUG POGRZEBOWYCH

Stanisław Jaśnikowski

Oława, ul. Zwierzyniecka 5 (przy starym Cmentarzu)

Filia w Jelczu-Laskowicach, ul. Witosa 19, tel. 71 318-33-21

Filia w Siechnicach, ul. Prawocińska (CEMENTARZ), tel. 601 735 671

Teraz możesz wybrać! Tradycja 20-letnia na Ziemi Olawskiej

CAŁODOBOWA BEZPŁATNA INFOLINIA: 800-501-616

71 313 27 66, 71 313 20 28, 71 313 94 99, kom. 601 735 671, 692 432 354

e-mail: biuro@jasnikowski.com.pl www.jasnikowski.com.pl

Kompleksowa usługa pogrzebowa już od 1100 zł wraz z trumną



ARCHON

ZAKŁAD POGRZEBOWY

całodobowy tel. 71 318 29 08
Jelcz Laskowice, ul. Witosa 43

kompleksowa organizacja pogrzebów
na cm. parafialnych i komunalnych

www.zaklad-pogrzebowy.com.pl

REKLAMA

POWIAT Inwestycje

Wszystko wskazuje na to, że mieszkańcy Bystrzycy będą mieli odcinek solidnej ulicy. Inwestycja ma być dofinansowana jako tzw. „schetyńówka”. Wstępna lista dróg, zakwalifikowanych do tego programu, ukazała się kilka dni temu

Starostwo Powiatowe w Oławie, właściciel drogi 1549D, złożyło wniosek o dofinansowanie tej budowy, po zmianie zasad, wprowadzonej przez Radę Ministrów. Do niedawna samorządy mogły uzyskać dotację z budżetu państwa do 30% kosztów inwestycji, a 70% musiały sfinansować we własnym zakresie. Obecnie mogą się

Kawałek drogi dla Bystrzycy

starać o dofinansowanie z budżetu państwa do 50%.

O tragicznym stanie drogi powiatowej, biegnącej przez Janików i Bystrzycę, mówi się od lat. Mieszkańcy wciąż narzekają, kierują prośby do władz gminy i starostwa, proszą o naprawę tej ulicy. Problemem są nie tylko dziury, także brak chodników oraz parkingów.

W listopadzie ubiegłego roku władze gminy Oława postanowiły przekazać powiatowi 250 tys. zł dofinansowania na remont tej drogi. Drugie tyle ma dołożyć starostwo. Porozumienie w tej sprawie podpisali wójt Jan Kownacki i starosta Zdzisław Brezeń.

Kilka dni temu okazało się, że jest szansa na dofinansowanie z budżetu państwa. Droga powiatowa 1549D



Jest spora szansa na to, że do 30 września tego roku w centrum Bystrzycy powstaną parkingi, nowa droga i chodnik

Wioletta Kamińska

znalazła się na wstępnej liście zakwalifikowanych do „Narodowego programu przebudowy dróg lokalnych” na rok

2013, nazywanych potocznie „schetyńówkami”. Ten fragment drogi ma 680 metrów. Na więcej nie ma pieniędzy.

Remont ma objąć fragment od sklepu „Lewiatan” do świetlicy. Dlaczego akurat ten odcinek? Kierownik Powia-

towego Zarządu Drogowego, Wojciech Drożdżał, odpowiada: - *Ponieważ to centrum wioski i jest tam kanalizacja burzowa.*

Zakres prac obejmuje remont kanalizacji, budowę chodników i miejsc parkingowych obok Zespołu Szkół oraz położenie nowej nawierzchni. To ma kosztować około miliona złotych.

Ostateczna lista „schetyńówek” ma być ogłoszona do 15 stycznia. Wówczas ostatecznie będzie wiadomo, czy Starostwo Powiatowe w Oławie otrzyma pieniądze z budżetu państwa. Jeżeli tak się stanie, remont drogi w Bystrzycy będzie wykonany przed końcem września.

(WK)



Mur i tablicę pamiątkową odsłaniano z wielką „pompą”. Teraz nie jest już tak różowo

Starosta: - Brak legalnej definicji

OŁAWA

Wymiana pism

Burmistrz zadaje pytania o mur przy ulicy 3 Maja, a starosta odpowiada, że brak jest definicji przedmiotu, o którym chce wiedzieć szef miasta. Mur stoi

Instalacja, upamiętniająca pobyt wojsk radzieckich w Oławie, stanęła naprzeciw Zespołu Szkół Ponadgimnazjalnych nr 2. Od początku

budziła kontrowersje - dyskutowano o niej na sesjach Rady Miejskiej i Rady Powiatu.

Burmistrz Franciszek Październik postanowił dowiedzieć się od starosty czegoś więcej, na temat fragmentu muru. Nie żądał jego usunięcia, jak napisaliśmy wcześniej, choć w przyszłości nie wyklucza takich właśnie działań. Na razie wysłał pismo do starosty, w którym zadaje pytania o mur. Szef miasta chce wiedzieć, czy jest on elementem pasa drogowego oraz

z jakiej okazji i na jaki czas został zamontowany. Burmistrz poprosił także starostę, aby określił, jakim obiektem budowlanym jest mur (małą architekturą, pomnikiem czy obeliskiem) oraz spytał, czy został umieszczony zgodnie z prawem budowlanym i ustawą o drogach publicznych.

Starosta poinformował burmistrza, że „w opinii tegoż organu brak jest definicji legalnej pojęcia *elementu pasa drogowego*”. Zdaniem szefa Zarządu Powiatu, „nie

jest zatem możliwe udzielenie odpowiedzi na tak postawione pytanie”.

Zdzisław Brezeń odpowiedział również, że z dokumentów Wydziału Architektury i Budownictwa Starostwa Powiatowego, przedmiotowy fragment muru został zgłoszony przez Powiatowy Zarząd Drogowy, jako tablica informacyjna, w związku z rocznicowymi obchodami odzyskania przez Polskę niepodległości. Nie planuje się jej demontażu. (MON)

GMINA OŁAWA

Osiem lat działalności

Stowarzyszenie na rzecz Rozwoju Gminy Oława podsumowało dotychczasową działalność. Wybrano też władze na kolejną kadencję

Trzecie walne zebranie sprawozdawczo-wyborcze odbyło się 25 października. Prezes stowarzyszenia Jerzy Hawrysz przedstawił najważniejsze efekty działalności.

Podsumowali i wybrali

Przypomniał, że dzięki stowarzyszeniu działają szkoły w Gaci i Ścinawie Polskiej, wraz z oddziałami przedszkolnymi. Do obu placówek chodzi bardzo mało dzieci i gdyby nie stowarzyszenie, zostałyby zlikwidowane. Niż demograficzny sprawił, że w roku 2011 stowarzyszenie zrezygnowało z prowadzenia szkoły w Oleśnicy Małej.

Dzięki pomocy samorządu gminy Oława, stowarzyszenie poszerzyło ofertę edukacyjną dla przedszkolaków. Aktualnie prowadzi zespoły wychowania przedszkolnego, dla

dzieci w wieku od 3 do 5 lat - w Marcinkowicach (dla 25 dzieci), Oleśnicy Małej (22) i w Chwalibóżykach (24).

- *Nasze placówki właściwie realizują zadania dydaktyczno wychowawcze - stwierdził prezes. - Wyniki sprawdzianów uczniów klas szóstych w minionych latach były porównywalne z wynikami pozostałych szkół w gminie i powiecie. Wyrazy uznania należą się także Teresie Ossowskiej-Buch, Monice Pisackiej-Galej i Bogumile Żbikowskiej, które organizują pracę przedszkoli. Dzięki ich*

zaangażowaniu i pozostałych pracowników, dzieci są dobrze przygotowane do podjęcia nauki w szkole.

Na zebraniu, w tajnych wyborach, wybrano nowy zarząd stowarzyszenia na kolejne cztery lata działalności. Prezesem ponownie został Jerzy Hawrysz, a wiceprezesem Artur Piotrowski. Nie zmieniły się też osoby na stanowiskach skarbnika i sekretarza. Pierwszą z tych funkcji nadal sprawować będzie Marianna Kruk, a drugą - Elżbieta Stachurska. Ze starego składu w zarządzie pozostała również



archiwum stowarzyszenia

Aktualnie stowarzyszenie prowadzi zespoły wychowania przedszkolnego, dla dzieci w wieku od 3 do 5 lat - w Marcinkowicach, Oleśnicy Małej i w Chwalibóżykach

Ewa Dęda. Nowymi członkami są natomiast: Teresa Jurijków-Górska, Stanisław Górka, Monika Kaczmarek,

Żaneta Cyranowska i Ewelina Białowąs.

(WK)

POWIAT

Na Kresy

Towarzystwo Miłośników Ziemi Podhajeckiej przyjmuje zapisy na VI Pielgrzymkę Podhajecką, od 24 do 29 maja

Na Podole i do Lwowa

Trasa wyjazdu obejmuje: Brzeżany, Podhajce, Biało-krynicę, Zarwanicę, Monasterzyska, Buczacz, Jazłowiec, Trembowlę i Lwów.

Organizatorzy liczą, że w pielgrzymce weźmie udział do 150 osób. Rekord frekwen-

cji padł w 2009 roku - 217 uczestników. Przewiduje się wynajęcie trzech autokarów. W pierwszym dniu pielgrzymki nastąpi zakwaterowanie, a chętni będą zwiedzali Tarnopol, Trembowlę, Buczacz i Monasterzyska.

25 maja będzie „Dniem Podhajec”. O godz. 11.00 rozpocznie się uroczystość odsłonięcia i poświęcenia odrestaurowanego pomnika Polskich Legionistów 1914 - 1918. Tego dnia wypada także odpust w kościele Świętej

Trójcy. Z tej okazji będzie odprawiona połowa msza ekumeniczna. Uczestnicy będą mogli pojechać w okolice Trembowli i Tarnopola.

26 maja nastąpi zwiedzanie Brzeżan, Podhajec, Buczacza i Trembowli oraz udział we mszy grecko-katolickiej w cerkwi św. Paraskewii, ze wspólną procesją Ukraińców i Polaków.

Ostatnim etapem podróży jest Lwów. W programie jest zwiedzanie Cmentarza Łyczakowskiego, Orłat Lwowskich oraz starówki.

Koszty pielgrzymki to od 385 do 600 zł. Organizatorzy proszą o wpłatę pierwszej raty w wysokości 200 zł, do 31 stycznia. Więcej informacji - na stronie: www.podhajce.pl. (MON)

STAROSTWO POWIATOWE W OŁAWIE

ul. 3 Maja 1
www.starostwo.olawa.pl
www.bip.starostwo.olawa.pl



Kontakt:
tel. 71-301-15-22, fax 71-301-15-62
e-mail: info@starostwo.olawa.pl

Pracujemy w Systemie
Zarządzania Jakością
PN-EN ISO 9001:2009



Strona dofinansowana z budżetu powiatu olawskiego

Budżet Powiatu Oławskiego 2013

Ostatnia w 2012 roku sesja Rady Powiatu w Oławie, która odbyła się 19 grudnia, w głównej mierze poświęcona była omówieniu i przyjęciu wieloletniej prognozy finansowej na lata 2013 - 2020 oraz uchwaleniu najważniejszego dokumentu finansowego samorządu, czyli budżetu na rok 2013

Plan dochodów, zapisany w uchwałę budżetowej Powiatu Oławskiego, zakłada wpływ w wysokości 54.358.723 zł, w tym: dochody majątkowe w wysokości 849.999 zł. Wydatki oszacowano na poziomie 54.574.621 zł, w tym: wydatki majątkowe w kwocie 3.503.317 zł. Przyjęto, że przychody wyniosą 1.802.198 zł, a rozchody 1.586.300 zł. Założono, że deficyt w wysokości 215.898 zł i rozchody zostaną sfinansowane z wolnych środków, w kwocie 1.802.198 zł. W przypadku wystąpienia w ciągu roku przejściowego deficytu budżetu, istnieje możliwość zaciągnięcia krótkoterminowego kredytu, do wysokości 3.000.000 zł, do czego Zarząd Powiatu został upoważniony przez Radę Powiatu.

Wskaźnik poziomu zadłużenia będzie wynosił 16,10% planowanych dochodów na 2013 rok (dopuszczalne zadłużenie, wynikające z zapisów ustawy o finansach publicznych, może kształtować się na poziomie nie wyższym niż 60% planowanych dochodów).

Projekt budżetu oparto na założeniach makroekonomicznych, przyjętych do projektu ustawy budżetowej przez Ministerstwo Finansów, które w latach 2013 - 2014 przewiduje słabszy wzrost gospodarczy. - *To realny i wyważony plan dochodów i wydatków, dostosowany do czasów kryzysowych, skrojony na nasze możliwości, chociaż potrzeby są oczywiście większe* - mówi starosta Zdzisław Brezdeń. - *Ostrożność w projektowaniu budżetu na 2013 rok wynikała głównie z faktu, iż restrykcyjne przepisy ustawy o finansach publicznych ukształtowały wskaźnik dopuszczalnego zadłużenia na*

takim poziomie, że powiat musi podejmować wszelkie starania, aby w najbliższych latach nie zwiększać ogólnej kwoty długu. Pomimo tego, że budżet jest ostrożny, ujęliśmy w nim niezbędne inwestycje drogowe i oświatowe oraz zadania dotyczące ochrony zdrowia i pomocy społecznej.

Utrzymanie wysokiej nadyżki operacyjnej i konsekwentne przestrzeganie zasady, że dochody ze sprzedaży majątku powiatu przeznaczone są w całości na finansowanie wydatków majątkowych, zwiększa możliwości inwestycyjne powiatu.

Najważniejsze zadania

Na bieżące utrzymanie dróg powiatowych (w tym także na akcję „Zima”) i remonty, zapisano w budżecie 2.477.700 zł. W tym roku przeprowadzona zostanie przebudowa odcinka drogi powiatowej nr 1549 D, o długości 670 metrów, w centrum Bystrzycy (od kiosku „Ruchu” do świetlicy wiejskiej). Wyremontowana będzie jezdnia, powstaną chodniki i miejsca postojowe w pobliżu szkoły. Wartość zadania wynosi 996.000 zł. Zgodnie z zamieszczoną wstępnie, uzupełnioną listą rankingową wniosków o dofinansowanie zadań, w ramach *Narodowego programu przebudowy dróg lokalnych - Etap II Bezpieczeństwo - Dostępność - Rozwój*, wniosek Powiatu Oławskiego uzyskał dofinansowanie, w wysokości 50% kosztów. Pozostała część kosztów przedsięwzięcia sfinansują po połowie Powiat Oławski i gmina Oława.

W bieżącym roku zostanie zrealizowany projekt „Termomodernizacja Liceum Ogólnokształcącego nr 1 im. Jana III Sobieskiego w Oławie”, w ramach V konkursu w Programie Priorytetowym Narodowego Funduszu Ochrony Środowiska i Gospodarki Wodnej pn. „System Zielonych Inwestycji (GIS)” część I: „Zarządzanie energią w budynkach użyteczności publicznej” - projekt pn. „Działania energooszczędne, realizowane w budynkach

- Nie jest to budżet marzeń, ale skonstruowano go bardzo realistycznie, z zachowaniem wytycznych ministra finansów - mówi starosta Zdzisław Brezdeń. *- Stanowi kompromis pomiędzy oczekiwaniami a możliwościami ich realizacji. To bezpieczny i realny budżet na trudne czasy kryzysu*



archiwum starostwa

oświatowych, należących do Powiatu Oławskiego”. Szacunkowy koszt przedsięwzięcia to 1.761.237 zł.

Na zakup wyposażenia do auli i biblioteki szkolnej w LO przeznaczono 21.600 zł.

Za 48.000 zł wyremontowany zostanie dach sali gimnastycznej w Zespole Szkół Ponadgimnazjalnych nr 2 w Oławie. Zaplanowano także rozbiórkę budynku, znajdującego się przy tej szkole - w tym miejscu w kolejnych latach zbudowany zostanie kort tenisowy. W bieżącym roku na przedsięwzięcie przeznaczono 65.000 zł.

Założona zostanie ewidencja budynków i lokali, powstaną Bazy Danych Obiektów Topograficznych (o szczególności zapewniającej tworzenie standardowych opracowań kartograficznych, w skalach 1:500 - 1:5000) oraz inicjalna baza danych GESUT, dla obszaru gminy Oława. Do postaci cyfrowej zostanie przeniesiona mapa zasadnicza dla obszaru gminy Oława. Koszt wymienionych zadań to 1.000.000 zł.

W Wydziale Komunikacji starostwa za kwotę 30.000 zł zostanie zmodernizowane archiwum kierowców, co pozwoli m.in. zwiększyć powierzchnię archiwizacyjną i wpłynie na usprawnienie obsługi klientów.

W ubiegłym roku Szpitalny Oddział Ratunkowy (SOR) w Zespole Opieki Zdrowotnej w Oławie został wyposażony w tomograf komputerowy i aparat USG. Na dokończenie tego zadania przeznaczono środki w wysokości 526.240 zł. Całkowity koszt zakupu to 1.486.240 zł.

Splata poręczonych kredytów dla SP ZOZ wyniesie 925.000 zł, a splata odsetek od zaciągniętych kredy-

tów, to 610.192 zł (łącznie 1.535.192 zł).

Z zaplanowanych wpływów z opłat i kar, pobieranych na podstawie ustawy „Prawo ochrony środowiska”, zostanie m.in. dofinansowany zakup samochodu ratowniczego, z napędem uterenowionym 4x4, dla Komendy Powiatowej Państwowej Straży Pożarnej w Oławie. Powiat przeznaczy na ten cel 100.000 złotych (całkowity koszt zakupu takiej jednostki to 800.000 zł).

15.000 zł będzie przeznaczony na urządzenie i utrzymanie terenów zieleni, których właścicielem jest powiat, w tym na nasadzenia drzew i krzewów przy Starostwie Powiatowym w Oławie.

Dotacje celowe

Poprawi się także estetyka i funkcjonalność terenów przyległych do Zespołu Szkół im. Jana Kasprzowicza w Jelczu-Laskowicach. Przedsięwzięcie polegać będzie na przebudowie i modernizacji drobnej infrastruktury przestrzeni publicznej na terenach przyszkolnych. Wartość zadania to 843.777 zł. Projekt zostanie dofinansowany ze środków UE, w ramach Regionalnego Programu Operacyjnego dla Województwa Dolnośląskiego na lata 2007 - 2013 (działanie 9.1 „Odnowa zdegradowanych obszarów miejskich w miastach województwa dolnośląskiego, liczących powyżej 10.000 mieszkańców”).

Powiat Oławski otrzyma dotację celową (dla Powiatowego Ośrodka Pomocy Psychologiczno-Pedagogicznej i Doradztwa Metodycznego w Oławie), w wysokości 172.093 zł, od samorządu województwa dolnośląskiego - na prowadzenie Biblioteki Pedagogicznej w Oławie.

Na realizację programu usuwania wyrobów, zawierających azbest, z terenu powiatu olawskiego, przeznaczony się 73.300 zł, w postaci dotacji celowych. Powiat przekaże również dotację celową w wysokości 15.000 zł na pomoc finansową dla gminy Oława - na zakup zestawu ratownictwa wodnego dla Ochotniczej Straży Pożarnej w Siedlcach. W skład zestawu wchodzi: łódź płaskodenna (aluminium), silnik zaburtowy i przyczepa podłodziowa. Zestaw ten będzie wykorzystywany w czasie powodzi do ratowania ludzi i zwierząt, ewakuacji ludności oraz dostarczania żywności.

Zadania oświatowe i wychowawcze

Planowane wydatki, związane z oświatą i edukacyjną opieką wychowawczą, wyniosą w 2013 roku 21.540.261 zł. Subwencja oświatowa na rok 2013 wynosi 20.785.597 zł. W stosunku do roku 2012 nastąpił jej wzrost o 1.289.808 zł. Dodatkowo zaplanowano środki - w kwocie 89.100 zł - na stypendia dla uczniów, za szczególne osiągnięcia. Zaplanowano również środki na nagrody: „Maturzysta Roku”, „Technik Roku”, „Absolwent Szkoły Artystycznej” (6.500 zł).

Utworzono rezerwę celową w wysokości 200.000 zł, z przeznaczeniem na rozwiązanie problemu, dotyczącego lokalizacji Zespołu Szkół Specjalnych w Oławie.

W planie dochodów i wydatków na rachunkach wyodrębnionych powiatowych szkół i placówek oświatowo-wychowawczych zapisano kwotę 204.127 zł. Są to: darowizny, opłaty za wydawanie świadectw, wpływy z najmu sal, pomieszczeń, innych powierzchni i urządzeń szkoły. Działające w powiecie niepubliczne szkoły, prowadzone przez podmioty nienależące do sektora finansów publicznych, otrzymują dotacje podmiotowe, w wysokości 674.460 zł.

Dotacje celowe na zadania własne powiatu, realizowane przez podmioty należące do sektora finan-

sów publicznych, wyniosą w tym roku 492.852 zł. Są to m.in. koszty umieszczenia dzieci w placówkach opiekuńczo-wychowawczych, zlokalizowanych w innych powiatach. Kwota 225.000 zł została przeznaczona na dofinansowanie zadań zleconych, do realizacji pozostałym jednostkom, niezaliczanym do sektora finansów publicznych. W tym celu ogłaszany jest corocznie otwarty konkurs ofert na realizację zadań własnych powiatu.

Założone wydatki na funkcjonowanie rodzin zastępczych (w tym na organizatora pieczy zastępczej) w powiecie wyniosą 2.984.143 zł. W ubiegłym roku wydatkowane na ten cel 2.573.071,81 zł, a zatem w tym roku będzie to kwota wyższa o 411.071,19 zł, którą samorząd będzie musiał pokryć z własnych dochodów. Tak znaczne zwiększenie wydatków wiąże się m.in. z koniecznością realizacji zadań, określonych przepisami ustawy o wspieraniu rodziny i systemie pieczy zastępczej. W związku z tym powiat musi również zabezpieczyć środki finansowe w wysokości 238.397 zł na funkcjonowanie organizatora pieczy zastępczej.

Dochody z zakresu administracji rządowej, podlegające przekazaniu do budżetu państwa, mają wynieść w bieżącym roku 1.943.000 zł. Z kolei 8.436.100 zł wyniosą dochody i wydatki, związane z realizacją zadań z zakresu administracji rządowej oraz innych zadań, zleconych odrębnymi ustawami.

Sprzedaż mienia

Zaplanowano wydatki w łącznej wysokości 107.000 zł, z tytułu przygotowania do sprzedaży nieruchomości, stanowiących własność powiatu oraz przekształcenia prawa użytkownika wieczystego w prawo własności nieruchomości.

Zaplanowane na 2013 rok dochody ze sprzedaży mienia dotyczą m.in.:

* nieruchomości położonej w Oławie, przy ul. Baczynskiego (dz. 8/1 AM-22, obok kotłowni) - 300.000 zł;

* nieruchomości rolnej, położonej w obrębie wsi Drzemlikowice (dz. 17/1 AM-1, o pow. 4,91 ha) - 200.000 zł.

w standardzie
profil 5 klasy A
komorowy VEKA PERFECTLINE
 - OKUCIA MACO MULTITREND
 - PODNOŚNIK SKRZYDŁA
 - MIKROWENTYLACJA
 - ZACZEP ANTYWŁAMANIOWY
 - BLOKADA ANTYZATRZASKOWA
 - SZARE LUB CZARNE USZCZELKI

Nasze okno  Twój styl

OKNA PCV

PRODUCENT:
P.P.H.U. STYL - PLAST s.j.
 Miłoszyce k. Jelcza, ul. Ogrodowa 10
 tel. 71-318-47-96, fax 71-318-49-06

GWARANTUJEMY:

- doskonałą jakość naszych okien, popartą długoletnim doświadczeniem
- miłą, fachową obsługę
- atesty i certyfikaty do wglądu w siedzibie firmy

POLECAMY RÓWNIEŻ:

- rolety zewnętrzne
- parapety

www.styl-plast.pl

NOWOŚĆ **6-komorowy profil ALPHALINE 90** (szerokość ramy 90 mm)
Potrójna szyba • Ciepła ramka

BER-POL OKNA Z OŁAWY

• okna • drzwi • parapety • bramy garażowe • rolety

55-200 Oława, ul. Chrobrego 20
 (obok delikatesów ARIA)
 telefon (biuro Oława) 791 765 080, telefon 792 013 808

50-540 Wrocław, ul. Orzechowa 2a lok. 30
 telefon (biuro Wrocław) 535 757 828

internet: www.ber-pol.pl e-mail: biuro@ber-pol.pl

Spółdzielnia Mieszkaniowa Lokatorsko-Własnościowa w Jelczu-Laskowicach
 ul. Bożka 11, tel. 71-318-12-18

ogłasza przetarg na ustanowienie prawa odrębnej własności lokalu mieszkalnego położonego w Jelczu-Laskowicach przy ulicy Tańskiego 13/10

Mieszkanie składa się z 3 pokoi, kuchni, łazienki, wc oraz przedpokoju o pow. uż. **53,90 m kw.**, usytuowane jest na piątej kondygnacji (**czwarte piętro**) budynku wielolokalowego, do którego przynależy piwnica o pow. **4,41 m kw.** Z lokalem związany jest udział wynoszący 19336/1.000.000 części we wspólnych częściach budynku i współwłasności działki gruntu.

Przetarg odbędzie się w dniu 24.01.2013r. o godz. 11.30

Warunkiem przystąpienia do przetargu jest wpłacenie w kasie Sp-ni w dniu przetargu **do godz. 11.15** wadium w wysokości: **7.172,00 zł.**

Aktualna wartość rynkowa lokalu wraz z udziałem w gruncie wynosi: **143.440,00 zł.**

Przetarg składa się z **jednego lub dwóch** etapów.

W pierwszym etapie pierwszeństwo nabycia lokalu mają członkowie Spółdzielni posiadający umowy zawarte ze Spółdzielnią o kolejności przydziału mieszkania i zgłoszą gotowość zawarcia umowy o ustanowienie prawa odrębnej własności lokalu. W tym etapie brani są pod uwagę członkowie, którzy nie mają zaspokojonych potrzeb mieszkaniowych.

W przypadku zgłoszenia się kilku uprawnionych pierwszeństwo nabycia ma najdłużej oczekujący tzn. z najniższym numerem umowy. Warunkiem przeniesienia prawa odrębnej własności lokalu jest wpłacenie w terminie **30 dni** od daty przetargu wartości rynkowej lokalu.

W sytuacji, gdy lokal nie zostanie nabyty w pierwszym etapie to wówczas **o godz. 12.00** odbędzie się drugi etap, w którym mogą uczestniczyć wszystkie osoby bez ograniczeń.

Dla tej grupy osób cena wywoławcza lokalu wynosi: **143.440,00 zł.**

Wysokość jednego postąpienia wynosi: **1.000,00 zł.**

Uczestnik, który wygra przetarg w **II etapie** jest zobowiązany w terminie **30 dni** od daty przetargu wpłacić kwotę wylicytowaną w przetargu.

Wpłacone przez oferentów wadium, którzy nie wygrali przetargu będzie zwrócone po zakończeniu przetargu a oferentowi, który wygra przetarg zostanie zaliczone na poczet ceny nabycia. Wadium przepada na rzecz Spółdzielni, jeżeli oferent, który wygra przetarg odstąpi od zawarcia umowy o przeniesienie prawa odrębnej własności lokalu.

Zawarcie notarialnej umowy przeniesienia prawa odrębnej własności lokalu nastąpi w terminie nie dłuższym niż 30 dni od daty wpłacenia na konto Sp-ni wartości rynkowej lokalu lub kwoty wylicytowanej.

Spółdzielnia zastrzega sobie prawo unieważnienia przetargu bez podania przyczyny.

Wszelkich informacji w powyższej sprawie udziela dział członkowsko-mieszkaniowy pod numerem telefonu j.w. Regulamin przetargu jest wyłożony do wglądu w siedzibie Sp-ni przy ul. Bożka 11 w Jelczu-Laskowicach od dnia ukazania się niniejszego ogłoszenia.

ZARZĄD SPÓŁDZIELNI

NOWE MIESZKANIA W JELCZU-LASKOWICACH

66 mieszkań z balkonami
 powierzchnia od 40 do 190 m²

- powierzchnie biurowe i usługowe
- garaż podziemny
- dwie windy

Informacje w biurze firmy SAREL
Jelcz-Laskowice, ul. Oławska 194
 tel. 71 318 80 31, 691 705 822

SPEED - GAZ
 Samochodowe instalacje gazowe
 sprzedaż-montaż-serwis

SPEED - SERWIS

- Wymiana opon - Naprawy bieżące

55-200 OŁAWA, ul. 3 Maja 26,
 tel. 71-313-34-98, kom. 607-840-962

KURS ZAWÓD

- kierowca wózków jezdniowych (certyfikat angielski i niemiecki)
- obsługa suwnic, wciągników żurawi (HDS)
- elektroenergetyczne SEP (1,2,3)
- spawalnicze - podnoszenie kwalifikacji
- podesty ruchome przejezdne
- kosy i piły spalinowe
- BHP, inne na zlecenie również w zakładzie pracy

tel. 71-313-21-21
 tel./fax 71-393-10-08
 kom. 691-716-663
 kom. 691-716-555

www.szkoleniakursy.com

IFgroup

ODSZKODOWANIA KOMUNIKACYJNE

www.ifcorp.pl

tel. 71 303 34 87
 Oława, ul. Wiejska 40/2

7 lat na oławskim rynku

OKNA BRAMY

AUTOMATY ROLETY PARAPETY DRZWI

NOWOŚĆ! DOMOFONY I VIDEOFONY

Zapraszamy

OŁAWA, ul. Opolska 7, telefon 71 303 44 12 www.omega-phu.pl

OKNA PCV

PRODUKCJA - MONTAŻ

RATY **PARAPETY * ROLETY**

W standardzie:

- zaczepek antywłamaniowy
- szyba termoizolacyjna U-1,1
- blokada antyzatrząskowa
- blokada klamki
- mikrowentylacja
- okucia Winkhaus
- szare uszczelki

SCHÜCO INTERNATIONAL CORONA

Ratowice, ul. Wroclawska 54 (przy kościele), tel./fax: 71 318 91 77, tel. 606 645 107

OGŁOSZENIE

Burmistrz Oławy, działając na podstawie art.35 ust.1 ustawy z dnia 21.08.1997r. o gospodarce nieruchomościami (jednolity tekst Dz. U. z 2010r. Nr 102 poz.651 ze zmianami) informuje, że na tablicy ogłoszeń w siedzibie Urzędu Miejskiego w Oławie (Pl.Zamkowy 15) **został wywieszony na okres od 3.01.2013r. do 25.01.2013r. wykaz nieruchomości przeznaczonych do sprzedaży w trybie przetargu ustnego nieograniczonego (3 działki przy ul. Wiśniowej: nr 34/1, 34/2 i 34/3 AM-7), stanowiący załącznik do Zarządzenia nr 1/0050/2013 Burmistrza Miasta Oława z dnia 3.01.2013r.**

Osoby, którym przysługuje pierwszeństwo w nabyciu nieruchomości na podstawie art.34.ust.1 pkt 1 i 2 wyżej cytowanej ustawy o gospodarce nieruchomościami, mogą składać wnioski o jej nabycie w terminie 6 tygodni od dnia wywieszenia wykazu.

Franciszek Październik - burmistrz Oławy

informacje

Biuletyn Informacji Publicznej
http://www.um.jelcz-laskowice.finn.pl/

URZĄD MIASTA I GMINY
JELCZ-LASKOWICE



strona dofinansowana
z budżetu miasta i gminy
Jelcz-Laskowice

W INTERNECIE:
www.jelcz-laskowice.pl
poczta elektroniczna:
um.info@jelcz-laskowice.pl

Na podstawie rozporządzenia Ministra Gospodarki Pracy i Polityki Społecznej z 22 października 2003, w sprawie wymagań w zakresie wykorzystywania i przemieszczania azbestu oraz wykorzystywania i oczyszczania instalacji lub urządzeń, w których był lub jest wykorzystywany azbest (DzU z 2003, nr 192 poz.1876, wraz ze zmianami) oraz art. 183 ust.1 ustawy z 27 kwietnia 2001 „Prawo ochrony środowiska” (DzU z 2008, nr 25, poz. 150, ze zmianami)...

...burmistrz miasta i gminy Jelcz-Laskowice przypomina właścicielom, zarządcom lub użytkownikom miejsc, w których był lub jest wykorzystywany azbest bądź wyroby zawierające azbest, o obowiązku dokonania inwentaryzacji zastosowanych wyrobów, zawierających azbest, poprzez sporządzenie spisu z natury.

Osoby fizyczne, niebędące przedsiębiorcami, przedkładają informację burmistrzowi, w terminie do 31 stycznia każdego roku.

Właściciel, zarządca lub użytkownik sporządza informację w dwóch egzemplarzach:

* jeden egzemplarz przedkłada w formie pisemnej na obok zamieszczonym druku, w Urzędzie Miasta i Gminy Jelcz-Laskowice (sekretariat);

* drugi egzemplarz przechowuje przez okres jednego roku - do czasu sporządzenia następnej informacji.

Przedsiębiorstwa przedkładają stosowną informację do Dolnośląskiego Urzędu Marszałkowskiego, w terminie do 31 stycznia każdego roku.

Informację należy załączyć na druku, ogłoszonym w załączniku nr 1 ww. rozporządzenia.

Wzór druku - informacji dostępny jest na stronie Biuletynu Informacji Publicznej Urzędu Miasta i Gminy w Jelczu-Laskowicach (www.um.jelcz-laskowice.finn.pl) oraz w pok. nr 14 lub sekretariacie tutejszego urzędu.

Jeżeli właściciel, zarządca lub użytkownik nie spełni obowiązku złożenia aktualizacji „Informacji” każdego roku, skutkuje to brakiem możliwości uzyskania jakiegokolwiek formy dofinansowania lub uzyskania kredytu na preferencyjnych warunkach, na wykonanie zadania związanego z usuwaniem azbestu.

Powyższy warunek dotyczy także organizowanych przez gminę bezpłatnych zbiórek materiałów, zawierających azbest od osób fizycznych i przedsiębiorców.

KAZIMIERZ PUTYRA
burmistrz Jelcza-Laskowice

Burmistrz Jelcza-Laskowice informuje i przypomina

Inwentaryzacja i informacja o wyrobach azbestowych

Urząd Miasta i Gminy
Jelcz-Laskowice
ul. W. Witosa 24
55-220 Jelcz-Laskowice

INFORMACJA O WYROBACH ZAWIERAJĄCYCH AZBEST I MIEJSCU ICH WYKORZYSTANIA

- 1) Miejsce, adres
- 2) Właściciel/zarządca/użytkownik * :
 - a) osoba prawna - nazwa adres
 - b)
 - c) osoba fizyczna - imię , nazwisko i adres
- 3) Tytuł własności
- 4) Nazwa, rodzaj wyrobu⁴
- 5) Ilość (m², tony) ⁵
- 6) Przydatność do dalszej eksploatacji
- 7) Przewidywany termin usunięcia wyrobu
- 8) Inne istotne informacje o wyrobach

Data: (czytelny podpis)

Objaśnienia:

* - niepotrzebne skreślić

4- przy określaniu rodzaju wyrobu zaw. azbest należy stosować nw. klasyfikację:

- płyty azbestowo-cementowe płaskie stosowane w budownictwie,
- płyty faliste azbestowo-cementowe stosowane w budownictwie,
- rury i złącza azbestowo-cementowe,
- izolacje natryskowe w swoim składzie zaw. azbest,
- wyroby cierne azbestowo-kauczukowe,
- szczeliwa azbestowe,
- przędza specjalna, w tym włókna azbestowe,
- taśmy tkane, sznurki,
- papier, tektura,
- inne wyroby zaw. azbest, oddzielnie nie wymienione.

5 - podać podstawę zapisu (dokumentacja lub pomiar z natury)

DYŻURY BURMISTRZA

Burmistrz **Kazimierz Putyra** lub jego zastępcy **Aleksander Mitek** i **Piotr Stajszczyk** przyjmują interesantów z gminy Jelcz-Laskowice, w ramach skarg i wniosków, po wcześniejszym umówieniu i ustaleniu godziny w sekretariacie UMiG J-L, ul. Witosa 24, tel. 71-381-71-00:
- we wtorki: od godz. 15.30 do 16.30
- w piątki: od godz. 8.00 do 9.00

DYŻURY RADNYCH

Przewodniczący Rady Miejskiej **Henryk Koch** lub wiceprzewodniczący **Stanisław Łukasik** i **Tadeusz Babski**, przyjmują interesantów w sprawie skarg i wniosków - w każdy czwartek od godz. 16.30 do 17.30, w siedzibie Urzędu Miasta i Gminy Jelcz-Laskowice, przy ul. W. Witosa 24, pok. 22.

Zaproszenie na bal sportowca

Miejsko-Gminne Zrzeszenie LZS w Jelczu-Laskowicach



zaprasza

na **XVII Wielki Bal Sportowca**, który odbędzie się w Hotelu „Antonio” w Jelczu-Laskowicach, ul. Wrocławska 10

2 lutego 2013, 20.00 - 4.00

W czasie Balu wiele niezapomnianych atrakcji i niespodzianek. Jak zwykle fantastyczne menu: obiad, kolacja i wiele przystawek. Zagra dla Państwa zespół „Zgrana Para”

Zapisy przyjmowane są do 25 stycznia 2013.
Nr telefonów:
606-968-326; 663-734-498; 603-912-436

ZAPRASZAMY!

KONCERT ZIMOWY 11 STYCZNIA 2013 GODZ. 18.00

Wykonawcy
młode talenty muzyki klasycznej z miasta i gminy Jelcz-Laskowice
zespół Dreamsellers
KWARTET SMYCZKOWY SCALA
Miejsce: sala konferencyjna Urzędu Miasta i Gminy
ul. Witosa 24, Jelcz-Laskowice
Bezpłatne zaproszenia do odebrania w Centrum Kultury
oraz przed koncertem

Dyżury rzecznika konsumentów

Mieszkańcy Jelcza-Laskowice mogą zgłaszać się do Powiatowego Rzecznika Konsumentów, w każdy pierwszy i trzeci wtorek miesiąca w siedzibie Powiatowego Urzędu Pracy w Jelczu-Laskowicach, przy ul. Witosa 46

w godzinach
od 8.15 do 15.00
tel.: 71-318-43-76

INFORMACJA...

...dla wszystkich organizacji pozarządowych oraz podmiotów, działających na rzecz mieszkańców gminy Jelcz-Laskowice

Uprzejmie informuję, że na stronie internetowej Urzędu Miasta i Gminy Jelcz-Laskowice (www.bip.jelcz-laskowice.pl) umieszczono ogłoszenie o „Otwartym konkursie ofert” na realizację w 2013 roku zadań publicznych w zakresie:

1. Wspierania i upowszechniania kultury fizycznej wśród mieszkańców miasta i gminy Jelcz-Laskowice.

2. Działalności na rzecz osób niepełnosprawnych.

3. Przeciwdziałaniu uzależnieniom i patologiom społecznym.

Mając na uwadze realizację zadań publicznych w ścisłej współpracy z trzecim sektorem, serdecznie zapraszam do składania ofert w wymaganym terminie.

ALEKSANDER MITEK
zastępca burmistrza J-L

J-L/STALOWA WOLA

Spotkanie
przedświąteczne

Przed Bożym Narodzeniem, zarząd spółki „Jelcz-Komponenty” spotkał się z pracownikami. Uczestniczył Krzysztof Trofiniak - prezes zarządu spółki akcyjnej „Huta Stalowa Wola”, która 2 kwietnia 2012 zakupiła 100 proc. udziałów jelczańskiej firmy

Władysław Czubak, prezes „Komponentów”, podsumował wyniki działalności spółki w roku 2012. Podkreślił, że integracja z HSW stworzyła nowe możliwości i gwarancje. Dokapitalizowanie spółki przez jej właściciela - wzmocnienie finansowe o 11 mln złotych - zwiększy możliwości poszerzenia oferty produktowej, umożliwi modernizację parku maszynowego i hali, a także dowartościuje pracowników,

Optymistyczne dokapitalizowanie



Jeden z produktów spółki „Jelcz-Komponenty”, Jelcz 442.28 z opancerzoną kabiną załogową

zgodnie z zasadami przyjętymi w spółce-matce.

- Naszym celem jest osiągnięcie rocznej zdolności produkcji ponad 400 samochodów ciężarowych - zakomunikował prezes Czubak. - Powinno to nastąpić w latach 2014 - 2015. Osiągnięcie tego celu zależy od całej załogi, od każdego z nas. Warunkiem utrzymania się na rynku jest jakość. Konkurencja wykorzysta każde nasze potknięcie. Dlatego

musimy pracować nie tylko rękami, ale i głową. Tylko takie podejście do pracy zapewni nam sukces. Żeby osiągnąć zakładany wzrost produkcji samochodów, trzeba będzie zwiększać zatrudnienie. Nowo zatrudnionym pracownikom musicie przekazywać swoją wiedzę i doświadczenie.

Prezes HSW Krzysztof Trofiniak potwierdził, że wniosek o dokapitalizowanie „Komponentów” zaakcepto-

wała Rada Nadzorcza Huty, a przekazanie dodatkowego kapitału powinno nastąpić w styczniu 2013: - Chcemy, żeby „Jelcz” był znaczącym producentem samochodów ciężarowych. Tym bardziej, że Ministerstwo Obrony Narodowej jest zainteresowane zakupem jelczów. Dokapitalizowanie ma służyć przede wszystkim zwiększeniu zdolności produkcji samochodów ciężarowych, modernizacji parku maszynowego i odnowieniu firmy. Rozwiązywanie spraw pracowniczych pozostawiamy zarządowi „Komponentów”. W te kwestie nie będziemy wnikać, ale przyłączam się do apelu prezesa Czubaka, o przekazywanie wiedzy i doświadczenia młodym pracownikom. Kryzys trzeba wykorzystać, starając się przejmować najlepszych, zwalnianych w innych firmach.

Po wystąpieniach prezesów, wyróżniono pracowników z najdłuższym stażem w „Jelczu” (zsumowano staż



Podczas przedświątecznego spotkania, od prawej: Krzysztof Trofiniak, Adam Figaszewski i Władysław Czubak

pracy w JZS, ZS SA i spółce „Jelcz-Samochody Ciężarowe”).

Prezesi Trofiniak i Czubak oraz dyrektor produkcji Adam Figaszewski złożyli życzenia bożonarodzeniowe i noworoczne ponad 300-osobowej załodze „Komponentów”. To optymistyczne spotkanie zakończono kolędą „Wśród nocnej ciszy”, zaintonowaną przez dyrektora Figaszewskiego.

W ostatnich dniach grudnia ubiegłego roku, na portalu miasta Stalowa Wola, w artykule „HSW poza Bumarem?”, czytamy: - Huta Stalowa Wola

w dalszym ciągu pozostaje niezależnym producentem sprzętu wojskowego. HSW groziło włączenie jej akcji do spółki „Bumar”. Rada Ministrów postanowiła jednak nie zajmować się tą kwestią. To oznacza, że - jak pisze autor tekstu - widmo zarządzania HSW z „Warszawki” zostało zażegnane.

W artykule również czytamy: - Przeciw łączeniu świetnie prosperującej „Huty SW” z „Bumarem” są wszystkie lokalne i regionalne środowiska gospodarcze.

JERZY SMYK
jsmyk@gazeta.olawa.pl

JELCZ-LASKOWICE

Wyróżnienie

Proboszcz parafii św. Stanisława Biskupa i Męczennika, ks. Marek Jerzy Hula, otrzymał 21 grudnia medal im. ks. dra Jana Dzierżonia „Za wybitne zasługi dla pszczelarstwa”, przyznany przez Zarząd Główny Polskiego Związku Pszczelarskiego

To wyróżnienie wręczyli: prezes Dolnośląskiego Związku Pszczelarzy - Czesław Trzciański oraz prezes Terenowego

Medaliści Dzierżonia

Koła Pszczelarzy w Jelczu-Laskowicach - Ryszard Gadomski.

- Medal jest symbolicznym uznaniem za wspieranie społeczności pszczelarskiej naszego regionu i wspomaganie działalności związkowej - podkreślił dolnośląski prezes. - Swoją dotychczasową działalnością ksiądz proboszcz udowodnił, że medal mu się należy.

Za to samo Gadomski dziękował burmistrzowi J-L, Kazimierzowi Putyrze, który otrzymał taki medal w listopadzie 2012: - Dziękujemy za wsparcie naszej działalności, a także za ufundowa-

nie sztandaru naszego koła. Dziękujemy samorządowi gminy, który sfinansował sztandar. Do medalu i podziękowań dołączył burmistrzowi „pszczelarski krawat, wiążący burmistrza ze społecznością pszczelarską”. Zaproponował też, żeby w miejscowych planach zagospodarowania przestrzennego władze gminy przewidywały możliwości nasadzenia miododajnych lip.

Warto przypomnieć, że w roku 2010, na festynie „Dziuplina lipami pachnąca i miodem płynąca”, burmistrz osobiście zasadził jedną lipę. Na wszelki

wypadek trzeba podkreślić, że w tej informacji nie ma żadnej złośliwej przenośni.

- Dobrej roboty w laskowickim Terenowym Kole Pszczelarzy nie można byłoby realizować bez aktywności członków koła - przekonuje prezes Gadomski. - Bronisław Windysz z Wójcic jest najlepszym pszczelarzem w naszym regionie, uhonorowano go zegarkiem, upamiętniającym jego udany udział w wojewódzkim konkursie „Najlepsza pasieka”. Wiele dobrego wnoszą: Urszula Rola - członkini zarządu naszego koła, a także skarbnik Aleksander Gocoł. Nasze koło uaktywnia się, obecnie liczy 44 członków. Za udostępnienie sali dziękujemy zarządowi Rodzinnego



Od prawej: ks. Marek Jerzy Hula, burmistrz J-L Kazimierz Putyra i prezes Terenowego Koła Pszczelarzy w Jelczu-Laskowicach Ryszard Gadomski

Ogrodu Działkowego „Zgodna”. Na pewno nie wymienię wszystkich, którym coś zawdzięczamy.

Po „oficjalkach” zaczęło się wigilijnie. Ks. proboszcz prowadził modlitwę, a następ-

nie składano sobie życzenia, którym towarzyszył trzask łamanego opłatka...

JERZY SMYK
jsmyk@gazeta.olawa.pl

JELCZ-LASKOWICE

Konkurs

rozstrzygnięty

30 grudnia 2012, w kościele św. Stanisława Biskupa i Męczennika, wystawiono 13 szopek, wykonanych przez dzieci, w ramach konkursu „Bożonarodzeniowa szopka strażacka”. Konkurs zorganizowała miejscowa Ochotnicza Straż Pożarna

- Chodziło nam o nawiązanie do rodzinnej atmosfery świąt Bożego Narodzenia i Trzech Króli - mówi Ireneusz Stachnio, wiceprezes OSP i radny Rady Miejskiej w J-L. - Dzieci wykonały szopki razem ze starszym rodzeństwem,

Strażackie szopki bożonarodzeniowe

z rodzicami i dziadkami. Nie narzucaliśmy reguł, jedynym warunkiem było uwypuklenie akcentów strażackich. Twórcy

szopek wykazali się pomysłowością i niekonwencjonalnym podejściem przy tworzeniu swoich dzieł.

Oto autorzy szopek: Amelia Gawron, Małgosia Sokołowska, Małgosia Stachnio, Kamila Partyka, Agata



Twórcy szopek z księdzem Markiem Hulą oraz organizatorami konkursu. Na pierwszym planie z lewej prezes laskowickiej OSP Leszek Srokowski, a w drugim rzędzie z prawej jego zastępca Ireneusz Stachnio



Wykonane przez dzieci bożonarodzeniowe szopki strażackie zaskoczyły różnorodnością

Stachnio, Wiktoria Kasperk, Natalia Majewska, Natalia Ostaszyk, Karolek Gaworski, Tomek Pawlicki, Eryk Szyszka, Klaudia i Mikołaj Regecowie oraz Kasia i Waldek Kozinowie. Wszystkim ex aequo przyznano pierwsze miejsce i wręczono dyplomy, pluszowe pieski-strażaki oraz słodycze. Szopki będą wystawione w Urzędzie Miasta i Gminy oraz w Miejsko-Gminnym Centrum Kultury w Jelczu-Laskowicach.

Ireneusz Stachnio podziękował księdzu proboszczowi Markowi Huli za pomoc w przeprowadzeniu konkursu, a także za wspieranie strażaków w staraniach o budowę nowej remizy w J-L.

Ksiądz proboszcz zakończył tę wyjątkową eucharystię życzeniami noworocznymi oraz błogosławieństwem.

JERZY SMYK
jsmyk@gazeta.olawa.pl

Fot.: Agata Stachnio

GMINA OŁAWA

Sesja RG

Radni nie podjęli uchwał, wprowadzających nowe regulacje, dotyczące zbierania i utylizacji odpadów. - Ustawa sejmowa, na której się opieramy, w obecnej formie nadaje się tylko do śmieci - mówi Dariusz Witkowski, przewodniczący Rady Gminy

Nowa przepisy o utrzymaniu czystości i porządku w gminach w większości zacząć obowiązywać dopiero od 1 lipca. Do końca grudnia ubiegłego roku samorządy miały podjąć uchwały, wprowadzające nowe zasady, określając między innymi metody naliczania opłat za odbiór śmieci oraz wysokość stawek.

Nie dla ustawy

W gminie Oława zdecydowana większość radnych opowiedziała się przeciw przedstawionym projektom uchwał, albo wstrzymała się od głosu.

- To jest kolejny podatek, nakładany na mieszkańców, za którym nie będę głosował - mówi Dariusz Witkowski.

Nie chcieli śmieciowej

- Sama ustawa śmieciowa jest niejasna, w wielu miejscach niezrozumiała i mocno godzi w mieszkańców. Jej nazwa jest adekwatna do miejsca, w którym powinna się znaleźć.

Zasady przygotowania i wdrożenia nowego systemu gospodarowania odpadami przygotował dla gminy Oława Ekologiczny Związek Gospodarki Odpadami Komunalnymi „Ekogok”. Takie opracowania sporządził też dla innych swoich członków. W sumie kosztowało to około 100 tys zł.

Na podstawie opracowania przygotowano stosowne projekty uchwał. Zaproponowano, aby opłaty za śmieci były naliczane od gospodarstwa domowego - małego, średniego lub dużego. O wielkości gospodarstwa decydowałaby liczba mieszkających

osób. Gospodarstwo domowe małe to jedna osoba, średnie - dwie osoby. Więcej tworzy gospodarstwo duże. Od jego wielkości zależeć miała miesięczna opłata za śmieci. 21 zł - małe gospodarstwo, 42 zł - średnie i 62 zł - duże, pod warunkiem, że odpady będą segregowane. Opłata za śmieci niesegregowane miała wynieść 81 zł za miesiąc, niezależnie od wielkości gospodarstwa.

Do opłat za śmieci należy doliczyć koszt dzierżawy pojemników na śmieci. Ci, którzy zdecydują się na segregację, muszą mieć trzy, co miało kosztować dodatkowo około 100 zł rocznie.

- Nie zgadzam się na proponowane stawki, bo są stanowczo za wysokie i nie zgłoszę za ich przyjęciem - mówił Witkowski. - Mogę

zrozumieć wzrost ceny o 50%, ale nie o 300%. Najlepszym dowodem na to, że ustawa jest zła i nieprzemysłana, jest to, że jeszcze nie zaczęła obowiązywać, a rządzący już chcą ją zmienić.

Takie głosy pojawiły się kilka tygodni temu. Sejm ma znowelizować ustawę śmieciową najpóźniej do końca stycznia. Zmiany będą dotyczyć między innymi sposobu naliczania opłaty śmieciowej. Przewodniczący RG ma nadzieję, że wtedy można będzie zaproponować inne projekty uchwał w tej sprawie, korzystniejsze dla mieszkańców.

Mniejszym optymistą jest wójt Jan Kownacki. Nie wierzy, że Sejm zmieni ustawę, z korzyścią dla mieszkańców i gmin: - Już to mówiłem i powtórzę jeszcze raz - lepiej, żeby nasi posłowie nic nie robili, bo co robią, to spierają! Nie wiem, po co ta nowa ustawa. Trzeba było tylko poprawić starą, wprowadzić więcej obostrzeń, a tych, którzy nie mają śmietników, do tego zmobilizować.

Zdaniem wójta opłata jest dodatkowym, bardzo wysokim podatkiem, który obciąża nie tylko mieszkańców, ale i gminę. Wielu nie stać na tak duże opłaty i będą musieli wybierać, a w budżecie powstanie dziura, którą trzeba

62 zł
- taka miała być w gm. Oława miesięczna opłata za śmieci trzyposobowej rodziny

będzie załatać, np. kosztem inwestycji.

Gmina Oława nie jest jedyną w kraju, która nie podjęła uchwał, wprowadzających ustawę śmieciową. Podobnie jak inni, mają tu nadzieję, że rząd dotrzyma słowa i wprowadzi zmiany w ustawie, budzącej takie kontrowersje. Wówczas przedstawia radnym nowe projekty uchwał. Kiedy? Jeszcze nie wiadomo.

Na początku grudnia do Rady Gminy przyszedł list od prezydenta Wrocławia Rafała Dudkiewicza. Apeluje w nim do radnych, sołtysów i mieszkańców, aby stali do rządu i parlamentu postulatami o niezwłoczne wprowadzenie zmian w ustawie śmieciowej.

Przyjęli regulamin

Jedyną uchwałą, przyjętą na grudniowej sesji, dotycząca utrzymania czystości i porządku w gminie, jest regulamin. Z 13 obecnych radnych, za jego przyjęciem głosowało 11. Dwóch było przeciw - Piotr



- W przyjętym przez Radę Gminy regulaminie utrzymania czystości i porządku jest dużo niejasności, dlatego głosowałem przeciw jego przyjęciu - tłumaczy Dariusz Witkowski

Krótki i Dariusz Witkowski. - Ten dokument nie reguluje wszystkich spraw - wyjaśnia szef Rady Gminy. - Na przykład, co zrobić, jeżeli przed posesją nie ma miejsca na pojemniki? Nie wiadomo też, czy wraz ze zmianą odbiorcy nie zmieni się kształt pojemników, a co się z tym wiąże, nie trzeba będzie przebudowywać przeznaczonych na nie miejsc. Nie pomyślano też o daltonistach i osobach niepełnosprawnych. Takich niejasności w regulaminie jest dużo więcej, dlatego głosowałem przeciw jego przyjęciu i na pewno zaproponuję zmiany.

WIOLETTA KAMIŃSKA
wkaminska@gazeta.olawa.pl



Za kilka miesięcy znikną wspólne pojemniki do segregacji śmieci i powstające obok nich wysypiska. Zmiany mogą nas słono kosztować

JELCZ-LASKOWICE

Zagrają dla dzieci i seniorów

Finał Wielkiej Orkiestry Świątecznej Pomocy w gminie Jelcz-Laskowice

Na ulicach miasta będzie kwestować 50. wolontariuszy. Na scenie, przy hali OSiR, pl. Partyzantów, wystąpią zespoły: „Drink Bar”, „Fo-

Gorący finał

gey District” i „OffRoad”. W przerwach między koncertami będą się odbywały licytacje gadżetów, m.in. limitowana seria koszulek, z wizerunkiem Alberta Einsteina, wyprodukowana na licencji Uniwersytetu Hebrajskiego w Jerozolimie. Nie ma możliwości nabycia takiej koszulki gdziekolwiek indziej. Wśród fantów znajdują się także pen-drive w kształ-

cie serca WOŚP, kubek 21. finału, kalendarz i płyta dvd, z nagraniem koncertem zespołu „Dżem”. O godz. 20.00 - „Światelko do nieba”.

W piątek 11 stycznia Centrum Kobiet „Donna” zaprasza o godz. 15.45 do hali OSiR, na charytatywną „Zumbę”, z której dochód zasili Wielką Orkiestrę Świątecznej Pomocy.

(MAC)

OŁAWA

Projekcja

Dyskusyjny Klub Filmowy „Róża”, działający przy Ośrodku Kultury, zaprasza w czwartek 17 stycznia na projekcję „Spętanego Anioła”

Początek pokazu o godz. 18.00, w „Klubie Skrzydlatych”. Gościem specjalnym będzie oławski pasjonat historii i lotnictwa, Przemysław Pawłowicz. Film opowiada o Stanisławie Skalskim, wybitnym pilocie, uczestniku kampanii wrześniowej, boha-

Zaproszenie na film

terze bitwy o Anglię. Był on generałem brygady Wojska Polskiego i asem lotnictwa podczas II wojny światowej, odznaczony Złotym Krzyżem Orderu Virtuti Militari. Reżyser filmu przedstawia także cywilne oblicze bohatera. Zdjęcia realizowano m.in. w Dubnie na Ukrainie.

Ceny karnetów na pokazy: normalny - 30 zł, ulgowy - 20 zł. Karnety sprzedawane są na trzy miesiące (6 projekcji). Można także kupić pojedynczy bilet, w cenie 6 zł.

(MAC)



Jelcz-Laskowice

wielka orkiestra świątecznej pomocy

LETNIA ZADYMA W ŚRODKU ZIMY!

HARMONOGRAM:

09:00 WYJSCIE WOLONTARIUSZY NA ULICE JELCZA-LASKOWIC
13:00 BLOK ZABAW DLA DZIECI PROWADZONY PRZEZ ZHP
15:00 POKAZ SZTUK WALKI I SAMOOBRONY SAFE ZONE
16:30 KONCERT ZESPOŁU FOGGY DISTRICT
17:30 I CZĘŚĆ LICYTACJI
18:00 KONCERT ZESPOŁU DRINKBAR
19:30 II CZĘŚĆ LICYTACJI
20:00 ŚWIATEŁKO DO NIEBA
20:15 KONCERT OFFROAD

21.Finał
13.01.2013

DLA RATOWANIA ŻYCIA DZIECI I GODNEJ OPIEKI MEDYCZNEJ SENIORÓW



Nowoczesne systemy grzewcze w atrakcyjnej ofercie cenowej

Kompletny program firmy Viessmann dla wszystkich nośników energii i obszarów zastosowań, gwarantuje najwyższą jakość i wyznacza standardy w nowoczesnej technice grzewczej. Firma Viessmann oferuje praktyczne rozwiązania systemowe z urządzeniami grzewczymi, wykorzystującymi wszystkie nośniki energii w zakresie mocy od 1,5 do 20.000 kW, zapewniając wymierne korzyści dopasowane do potrzeb każdego Klienta.

Zapraszamy do naszego Salonu Firmowego, gdzie można sprawdzić najnowszą, atrakcyjną ofertę cenową, złożyć zapytanie ofertowe i uzyskać fachową poradę techniczną.

VIESSMANN
salon firmowy

SANIT

Salon Firmowy Viessmann
Oława, ul. Opolska 7, tel. 71/ 313 50 63
Serwis tel. 606 460 332 www.sanit.olawa.pl

WID Oława SIĘĆ HURTOWNI I SKLEPÓW **AT ELEKTRYKA**
Pracownia Elektryczna sp. z o.o.

CENA TYGODNIA

ważna od 10.01.2013 do 18.01.2013
lub do wyczerpania zapasów



13,90 brutto

SUPER CENA!

ŻARÓWKA LED GU10 230V/36LED SMD 3528
BARWA BIAŁA ZIMNA LUB CIEPŁA, 2W 120LM 120ST

plac J. Piłsudskiego 8
dawniej „Klubowa” tel./fax 71 31 39 094

promedica24
Nr certyfikatu 6837

Praca w Niemczech

Opieka nad osobami starszymi

Znasz język niemiecki?
Masz doświadczenie?

Gwarantujemy:

- Legalną formę współpracy
- Atrakcyjne zarobki + opłacony ZUS
- Dodatkowe ubezpieczenie
- Pełną organizację i pokrycie kosztów podróży do i z Niemiec

Skontaktuj się z nami:
Wrocław, ul. Podwale 62/19
tel. 71 733 04 97
wroclaw@promedica24.pl
www.promedica24.pl

Spółdzielnia Mieszkaniowa Lokatorsko-Własnościowa w Jelczu-Laskowicach
ul. Bożka 11, tel. 71-318-12-18
ogłasza przetarg na ustanowienie prawa odrębnej własności lokalu mieszkalnego położonego w Jelczu-Laskowicach przy ulicy Oławskiej 20/7

Mieszkanie składa się z 2 pokoi, kuchni, łazienki, wc oraz przedpokoju o pow. uż. 47,50 m kw., usytuowane jest na czwartej kondygnacji (trzecie piętro) budynku wielolokalowego, do którego przynależy piwnica o pow. 3,13 m kw. Z lokalem wiązany jest udział wynoszący 6604/1.000.000 części we wspólnych częściach budynku i współwłasności działki gruntu.

Przetarg odbędzie się w dniu 24.01.2013r. o godz. 10.00

Warunkiem przystąpienia do przetargu jest wpłacenie w kasie Sp-ni w dniu przetargu do godz. 945 wadium w wysokości: **6.518,00 zł.**

Aktualna wartość rynkowa lokalu wraz z udziałem w gruncie wynosi: **130.363,00 zł.**

Przetarg składa się z **jednego lub dwóch** etapów.

W pierwszym etapie pierwszeństwo nabycia lokalu mają członkowie Spółdzielni posiadający umowy zawarte ze Spółdzielnią o kolejności przydziału mieszkania i zgłoszą gotowość zawarcia umowy o ustanowienie prawa odrębnej własności lokalu. W tym etapie brani są pod uwagę członkowie, którzy nie mają zaspokojonych potrzeb mieszkaniowych.

W przypadku zgłoszenia się kilku uprawnionych pierwszeństwo nabycia ma najdłużej oczekujący tzn. z najniższym numerem umowy. Warunkiem przeniesienia prawa odrębnej własności lokalu jest wpłacenie w terminie **30 dni** od daty przetargu wartości rynkowej lokalu.

W sytuacji, gdy lokal nie zostanie nabyty w pierwszym etapie to wówczas o godz. 10.30 odbędzie się drugi etap, w którym mogą uczestniczyć wszystkie osoby bez ograniczeń.

Dla tej grupy osób cena wywoławcza lokalu wynosi: **130.363,00 zł.**

Wysokość jednego postąpienia wynosi: **1.000,00 zł.**

Uczestnik, który wygra przetarg w II etapie jest zobowiązany w terminie **30 dni** od daty przetargu wpłacić kwotę wylicytowaną w przetargu.

Wpłacone przez oferentów wadium, którzy nie wygrali przetargu będzie zwrócone po zakończeniu przetargu a oferentowi, który wygra przetarg zostanie zaliczone na poczet ceny nabycia. Wadium przepada na rzecz Spółdzielni, jeżeli oferent, który wygra przetarg odstąpi od zawarcia umowy o przeniesienie prawa odrębnej własności lokalu.

Zawarcie notarialnej umowy przeniesienia prawa odrębnej własności lokalu nastąpi w terminie nie dłuższym niż 30 dni od daty wpłacenia na konto Sp-ni wartości rynkowej lokalu lub kwoty wylicytowanej.

Spółdzielnia zastrzega sobie prawo unieważnienia przetargu bez podania przyczyny.

Wszelkich informacji w powyższej sprawie udziela dział członkowsko-mieszkaniowy pod numerem telefonu j.w. Regulamin przetargu jest wyłożony do wglądu w siedzibie Sp-ni przy ul. Bożka 11 w Jelczu-Laskowicach od dnia ukazania się niniejszego ogłoszenia.

ZARZĄD SPÓŁDZIELNI

BUDOMEX
Hurtownia materiałów budowlanych



Bloczek komórkowy **TERMALICA**
ODM.CBI 3,0-600



7,80 zł BRUTTO sztuka
Wymiary 599X240X249
48 szt. na palecie

Pustak Leier 25 P+W
(10,7 szt/m kw.)

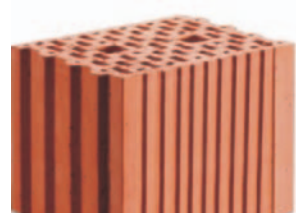

4,60 zł BRUTTO sztuka

Bloczki silikatowe **SIL-PRO**
blok UNIKA U 24 L
blok UNIKA U 12 L



Pustak Leier 11,5 P+W
(8 szt/m kw.)

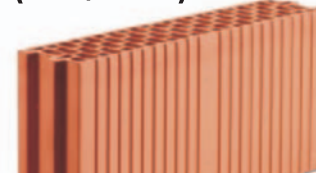

3,80 zł BRUTTO sztuka

Klej **CERESIT**
CM 11 PLUS
elastyczny



Wełna **Schwenk**
Współczynnik 0,39



Grubość:
50, 100, 150, 180 i 200 mm

Płyta gipsowa biała 12,5
Płyta gipsowa wodoodporna 12,5



Bloczek betonowy



Klej do regipsów **FRANSPOL**
20 kg



15,50 zł BRUTTO

TANIE BUDOWANIE
Oława, ul. 3 Maja 28
tel. 71-301-49-82
kom. 609-808-012
budomexolawa@wp.pl

MOŻLIWOŚĆ DEPOZYTU ZAKUPIONYCH MATERIAŁÓW DO WIOSNY!

OGŁOSZENIE

o zmianie uchwały o przystąpieniu do sporządzenia miejscowego planu zagospodarowania przestrzennego Farma Wiatrowa - Domaniów 1", „Farma Wiatrowa - Domaniów 2", „Farma Wiatrowa - Domaniów 3"

Na podstawie art. 18 ust. 2 pkt 15 ustawy z dnia 8 marca 1990 r. o samorządzie gminnym (tj. Dz. U z 2001 r. Nr 142, poz. 1591 ze zm.) oraz w związku z art. 17 pkt 1 ustawy z dnia 27 marca 2003 r. o planowaniu i zagospodarowaniu przestrzennym (tj. Dz. U. z 2012r. poz. 647 ze zm) zawiadamiam o podjęciu w dniu 28 grudnia 2012 r. przez Radę Gminy Domaniów uchwały nr XXVIII/167/12 zmieniającej uchwałę w sprawie przystąpienia do sporządzenia miejscowego planu zagospodarowania przestrzennego „Farma Wiatrowa - Domaniów 1", uchwały nr XXVIII/168/12 zmieniającej uchwałę w sprawie przystąpienia do sporządzenia miejscowego planu zagospodarowania przestrzennego „Farma Wiatrowa - Domaniów 2" oraz uchwały nr XXVIII/169/12 zmieniającej uchwałę w sprawie przystąpienia do sporządzenia miejscowego planu zagospodarowania przestrzennego „Farma Wiatrowa - Domaniów 3".

Zmianie ulegają załączniki graficzne do uchwał:

- nr XLVIII/228/10 z dnia 22 października 2010 r. o przystąpieniu do sporządzenia miejscowego planu zagospodarowania przestrzennego „Farma Wiatrowa - Domaniów 1",
- nr XLVIII/229/10 z dnia 22 października 2010 r. o przystąpieniu do sporządzenia miejscowego planu zagospodarowania przestrzennego „Farma Wiatrowa - Domaniów 2",
- nr XLVIII/230/10 z dnia 22 października 2010 r. o przystąpieniu do sporządzenia miejscowego planu zagospodarowania przestrzennego „Farma Wiatrowa - Domaniów 3",

poprzez włączenie do granic planów obszarów zawierających w całości strefy ochronne związane z ograniczeniami w zabudowie, zagospodarowaniu i użytkowaniu terenów.

Dorota Swadek-Schneider - wójt gminy Domaniów

PRODUCENT mebli kuchennych
klasyczne i nowoczesne

Strzeleńska KUCHNIA
PRODUCENT MEBLI KUCHENNYCH

tel. 0512-300-523
e-mail: biuro@strzelinskakuchnia.pl
Strzelin - (naprzeciw byłej mleczarni)

ul. Borowska - Zaulek 7

OFERUJEMY

- Meble kuchenne na wymiar
- Szafy z drzwiami przesuwными
- Sprzęt AGD do zabudowy

WWW.STRZELINSKAKUCHNIA.PL

PROJEKTUJEMY KOMPUTEROWO

OKNA PVC
www.polokno.pl

Polokno

greenline SYSTEMY BEZOŁOWIOWE 5-KOMOROWE

KÖMMERLING
SALAMANDER Brüggmann

Ratowice k. Jelcza-Laskowic
ul. Odrzańska 42
tel. 71 318 91 84, tel./fax 71 31891 37
e-mail: biuro@polokno.pl

Budomet-okna
Oława ul. Opolska 7, tel. 71 313 21 34, fax 71 318 76 93
www.budomet.pl

OKNA
BEZOŁOWIOWE
5 komorowe pcv
szyby dwukomorowe
U=0,7 W/m²

ALUMINIUM
- FASADY
- OGRODY ZIMOWE
- DRZWI
- wahadłowe
- automatyczne
- składane
KONSTRUKCJE NIETYPOWE

BRAMY
GARAZOWE, PRZEMYSŁOWE
- segmentowe, uchylne
- automatyka
ROLETY, PARAPETY
MARKIZY, DRZWI
ogrodzenia

OGŁOSZENIE

Burmistrz Miasta Oława ogłasza czwarty przetarg ustny nieograniczony na sprzedaż następujących nieruchomości gruntowych niezabudowanych, położonych w Oławie w rejonie ulic Ks.Kutrowskiego i Zacisznej:

L.p	Oznaczenie nieruchomości wg ewidencji geodezyjnej	Opis nieruchomości	Cena wywoławcza nieruchomości netto (zł)	Wadium (w zł)	Postąpienie (w zł)
1	2	3	4	5	6
1	dz. nr 37/10 AM-31 o pow.1194m ²	działka nieuzbrojona, o regularnym kształcie zbliżonym do trapezu, z jednym ściętym kątem	113.000,-	9.000,-	Nie mniej niż 1130,-
2	dz. nr 37/11 AM-31 o pow.1140m ²	działka nieuzbrojona, o regularnym kształcie z zbliżonym do trapezu	107.900,-	9.000,-	Nie mniej niż 1080,-
3	dz. nr 37/16 AM-31 o pow.1172m ²	działka nieuzbrojona, o regularnym kształcie zbliżonym do trapezu z jednym kątem ściętym	111.000,-	9.000,-	Nie mniej niż 1110,-
4	dz. nr 37/19 AM-31 o pow.1075m ²	działka nieuzbrojona, o regularnym kształcie zbliżonym do trapezu, z jednym kątem ściętym	101.800,-	9.000,-	Nie mniej niż 1020,-
5	dz. nr 37/21 AM-31 o pow.1310m ²	działka nieuzbrojona o regularnym kształcie zbliżonym do trapezu z jednym lekko ściętym kątem	124.000,-	9.000,-	Nie mniej niż 1240,-
6	dz. nr 37/22 AM-31 o pow.1258m ²	działka nieuzbrojona, o regularnym kształcie zbliżonym do trapezu	119.100,-	9.000,-	Nie mniej niż 1200,-
7	dz. nr 37/23 AM-31 o pow.1173m ²	działka nieuzbrojona, o regularnym kształcie zbliżonym do trapezu	111.100,-	9.000,-	Nie mniej niż 1120,-
8	dz. nr 37/24 AM-31 o pow.1088m ²	działka nieuzbrojona, o regularnym kształcie zbliżonym do trapezu	103.000,-	9.000,-	Nie mniej niż 1030,-

Nieruchomości są wolne od obciążeń i praw osób trzecich i ujawnione w księdze wieczystej WR10/00018690/6. W ul. Okólnej i Zacisznej przebiegają sieci: energetyczna, wodociągowa, kanalizacyjna i gazowa. Wysokość opłat i terminy ich uiszczania: wpłata jednorazowa w wysokości uzyskanej w drodze przetargu wraz z podatkiem VAT (23% od wycycytowanej ceny) przed zawarciem umowy notarialnej. **Przeznaczenie opisanych powyżej nieruchomości i sposób ich zagospodarowania:** zgodnie z zapisem w miejscowym planie zagospodarowania przestrzennego nieruchomości położone są w terenach zabudowy mieszkaniowej jednorodzinnej i oznaczone na rysunku planu symbolem Mn3. **Przetarg odbędzie się w siedzibie Urzędu Miejskiego w Oławie, Pl.Zamkowy 15 w sali nr 29 (II piętro) w dniu 15 lutego 2013r. o godz. 10.00 w kolejności jak na wykazie.** Warunkiem przystąpienia do przetargu jest wpłacenie wadium w pieniądzu w wysokości jak w wykazie, najpóźniej do dnia 11 lutego 2013r. na konto depozytowe Urzędu Miejskiego w Oławie: 92 95850007 0010 0016 7716 0030 w Banku Spółdzielczym w Oławie. Wpłata jednego wadium upoważnia do zakupu jednej działki. Wpłata wadium będzie uwzględniona, gdy w/w

kwota zostanie wpłacona w powyższym terminie i będzie znajdować się na koncie Urzędu przed przetargiem. **Uczestnicy przetargu winni przedłożyć Komisji Przetargowej:** dowód wpłaty wadium, dokument stwierdzający tożsamość, zaświadczenie z Wydziału Finansowego Urzędu Miejskiego w Oławie o braku zaległości w podatkach i opłatach lokalnych wobec Gminy-Miasto Oława, aktualny wypis z właściwego rejestru sądowego, gdy uczestnikiem jest osoba prawna oraz pełnomocnictwo wystawione przez organ zarządzający, pisemne oświadczenie o zapoznaniu się z warunkami przetargu oraz nieruchomością. Uchylenie się uczestnika, który wygrał przetarg od zawarcia umowy powoduje przepadek wadium. Koszty opłat notarialnych i sądowych związanych z nabyciem nieruchomości oraz ujawnieniem w księdze wieczystej ponosi w całości nabywca. Burmistrz Miasta zastrzega sobie prawo odwołania przetargu z uzasadnionej przyczyny, o czym poinformuje niezwłocznie poprzez zamieszczenie ogłoszenia w prasie lokalnej, Biuletynie Informacji Publicznej oraz na tablicy ogłoszeń Urzędu Miejskiego. Informacji na temat przetargu udziela Wydział

Gospodarki Gruntami i Geodezji Urzędu Miejskiego w Oławie, pl. Zamkowy 15, tel. 71-303-55-43.

Pełną treść ogłoszenia wraz z regulaminem przetargu zawiera Zarządzenie Burmistrza Miasta Oława nr 2/0050/2013 z dnia 4.01.2013r

Franciszek Październik - burmistrz Oławy

KURSY

ZAKŁAD DOSKONALENIA ZAWODOWEGO



OŁAWA, ul. 1 Maja 44, tel. 71 313 25 99

1. Wózek widłowy
2. Komputerowy - nabór
3. Prawo jazdy kat. B
4. BHP i inne
5. Piecze i palacz c.o.
6. Pedagogiczny
7. Kasy fiskalne, minimum sanitarne - nabór
8. Przewóz materiałów niebezpiecznych ADR
9. Udzielania pierwszej pomocy
10. Kurs kwalifikacyjny na tytuł robotnika wykwalifikowanego lub mistrza w zawodzie handlowiec, kucharz i inne



Jednym z atrakcyjnych fantów podczas licytacji będzie dwuosobowy kajak, w barwach WOŚP

OŁAWA

Wesprzyj akcję

Finał Wielkiej Orkiestry Świątecznej Pomocy już w niedzielę 13 stycznia

Podczas XXI edycji imprezy wolontariusze będą zbierali pieniądze na sprzęt medyczny, potrzebny do ratowania życia dzieci oraz zapewnienia godnej opieki seniorom. Orkiestra zagra po raz kolejny w Oławie. Sztab rozpoczął działalność pod koniec września ubiegłego roku. Do współpracy włączyli się oławscy harcerze oraz Starostwo Powiatowe. Na ulicach będzie kwestowało 150 wolontariuszy - głównie harcerze, uczniowie oławskich szkół oraz chętni, którzy dołączyli do tej akcji. Wolontariusze, ze specjalnymi identyfikatorami, będą zbierali pieniądze do zaplombowanych puszek.

Rockowo i ekstremalnie

Na scenie zapowiada się mnóstwo atrakcji, koncertów i pokaz kaskaderski. Do Oławy przyjadą mistrzowie w trialu - Przemek Kaczmarczyk i jego syn Oskar. Nazywają się „Grupa Extreme Trail”. Przemek Kaczmarczyk regularnie startował od 2003 roku w zawodach trialu motocyklowego. W 2007 zajął pierwsze miejsce na mistrzostwach Europy, w klasie „Interclass”. Był także mistrzem Polski. W 2010 roku zakończył karierę sportową i zajął się trenowaniem, również swojego syna Oskara, który jeździ na rowerze od trzeciego roku życia, a na motorze od piątego. Nieustannie doskonalili swoje umiejętności. Zajmuje czołowe pozycje w młodzieżowym trialu obu dyscyplin.

Gwiazdą wieczoru będzie Małgorzata Ostrowska, dawniej wokalistka zespołu „Lombard”. Swoją karierę rozpoczynała w latach osiemdziesiątych ubiegłego wieku. Z grupą „Lombard” nagrała

Orkiestra zagra na Rynku

takie przeboje, jak: „Szkłana pogoda”, „Droga pani z telewizji” i „Taniec pingwina na szkło”. Od roku 1999 występuje solo. Przez kilkanaście lat zagrała ponad 400 koncertów, w Sopocie otrzymała „Bursztynowego słowika” - za całokształt działalności, odcisnęła swoje dłonie w polskiej „Alei Gwiazd”. We wrześniu ubiegłego roku ukazał się dwupłyty album, zawierający nagrania z koncertów artystki.

Oddaj krew i licytuj

Poza sceną będą funkcjonowały: jarmark, namiot zabaw dla dzieci, orkiestrowy sklepik i stoisko, częstujące zupą z jajem.

Do Oławy przyjedzie także mammobus. Kobiety w wieku od 50 do 69 lat i przez ostatnie dwa lata nie wykonujące mammografii, będą mogły bezpłatnie wykonać takie badanie. Jest to metoda wczesnego wykrywania raka piersi. Wystarczy tylko przyjść na

Rynek, gdzie będzie czekał mammobus. Badanie trwa tylko 15 minut, a zyskuje się zdrowie i spokój.

W tym dniu będzie można podarować innym także to, co najcenniejsze - krew. Mogą to zrobić osoby pełnoletnie, które nie przekroczyły 65. roku życia, ważą nie mniej niż 50 kg i chcą pomóc drugiemu człowiekowi. Wystarczy przyjść 13 stycznia, do ratusza.

Wśród wielu atrakcji będą także licytacje. Będzie można się stać posiadaczem dwuosobowego kajaka. Motocykliści własnoręcznie przygotowują specjalny zestaw: stół i hokery w motocyklowym wydaniu, w sam raz do ciekawie urządzonego mieszkania lub lokalu gastronomicznego.



Będzie można wylicytować specjalny stół i hokery, wykonane przez oławskich motocyklistów

OŁAWSKI SZTAB

Szefem jest wiceburmistrz Oławy Witold Niemirowski. Na rzecz orkiestry pracują także: Krystyna Cecko, Elżbieta Wojdyła, Estera Ryzner-Zajadlak, Anna Filarowska, Tomasz Frischmann, Piotr Gawerski, Michał Gigoła, Michał Konikiewicz, Wojciech Kloczkowski, Józef Pawlicki, Marcin „Mazi” Walczak i Darek Witka

PROGRAM IMPREZY:

- godz. 13.15 - występ uczniów LO nr 1
- godz. 14.15 - koncert zespołu „With” z Gliwic
- godz. 15.00 - pokaz kaskaderski oraz ratownictwa
- godz. 16.00 - zaśpiewa Klaudia Adamus z Wrocławia
- godz. 17.00 - koncert zespołu „Sheep” z Opola
- godz. 18.15 - pokaz Zumby
- godz. 18.30 - gwiazda wieczoru - Małgorzata Ostrowska
- godz. 19.30 - główne licytacje
- godz. 20.00 - finał imprezy - „Światelko do nieba”

Pojawi się tradycyjnie „Ławeczka Dobrych Serc”. Licytowany będzie kurs na prawo jazdy kategorii „B”, a jeśli ktoś jest fanem piłki nożnej, może stać się właścicielem piłki z podpisami zawodników Śląska Wrocław oraz trenera Oresta Lenczyka.

Aktualne informacje na temat imprezy są dostępne na Facebooku. Wystarczy szukać profilu pod hasłem „XXI Finał WOŚP w Oławie”.

MALWINA GADAWA
mgadawa@gazeta.olawa.pl

FOT.: ARCH. SZTABU WOŚP





salve medica

medica

Bezpłatna mammografia w technologii cyfrowej

Zapraszamy kobiety w wieku 50-69 lat, które w ciągu ostatnich 2 lat (24 miesięcy) nie wykonywały bezpłatnego badania

13 stycznia 2013 r. (niedziela)

Oława, Rynek w centrum Miasta,

21 Finał Wielkiej Orkiestry Świątecznej Pomocy

INFOLINIA I ZAPISY:
(42) 254 64 10 lub 517 544 004



wielka orkiestra świątecznej pomocy

21. Finał

POKAZ JAZDY EXTREME TRIAL I RATOWNICTWA MEDYCZNEGO

OŁAWA RYNEK
15.00
13 STYCZNIA 2013

DLA RATOWANIA ŻYCIA DZIECI I GODNEJ OPIEKI MEDYCZNEJ SENIORÓW



Bez prądu



* 10 stycznia, 8.00 - 14.00
- Jelcz-Laskowice: pl. Partyzantów, hala sportowa, al. Wolności, Piastowska, Mieszka I od strony ul. Partyzantów i ulice przyległe;
* 11 stycznia, 8.00 - 15.00
- Oława: ul. Nowy Górnik od 1 do 5, od 18 do 21 oraz ul. Rodziewiczówny 2, 4, 6, 10;
* 11 stycznia, 11.00 - 13.00
- Oława: ul. Jeżynowa 8, 9, działki 16/17 oraz 16/23;
* 11 stycznia, 8.00 - 16.00
- Bystrzyca: ulice Malinowa i Tęczowa;
* 14 stycznia, 8.00 - 15.00
- Ścinawa od 15 do 29;
* 18 stycznia, 8.30 - 15.00
- Marcinkowice: ul. Piastowska od 22 do końca, ul. Polna 18, ul. Słowiańska, działka 271/2, ul. Sportowa od 1 do 21, ul. św. Marcina, ul. Szkolna 1, 3, 5, w tym szkoła, kościół, sklep i nadajnik GSM.
źródło: www.tauron-pe.pl
(MON)

BYSTRZYCA Zaproszenie

Około 30 solistów, zespołów i chórów zaprezentuje się na Gminnym Festiwalu Kolęd i Pastoralek

Przeгляд odbędzie się 23 stycznia w świetlicy wiejskiej w Bystrzycy. Początek

Świecą bez potrzeby, a my płacimy

JELCZ-LASKOWICE Interwencja

Latarnie uliczne na osiedlu Metalowców świecą w dzień. - Po co? - pytają mieszkańcy

- Od pewnego czasu latarnie uliczne na osiedlu świecą od godz. 16.00 do 9.00 następnego dnia - mówi Aleksander Szczerbacz, mieszkaniec osiedla. - Po co tak długo, skoro na dworze jest jasno już o godzinie 7.30? Wylączając latarnie półtorej godziny wcześniej, można zaoszczędzić na kosztach energii. Ale czy odpowiedzialnym za to osobom na tym zależy? Może burmistrz naszego miasta by się tym zainteresował, gdyby płacił za prąd z własnej kieszeni.

Nowy kapitan. Drużyna ta sama

OŁAWA

Zmiany we władzach

Tadeusz Kułakowski jest nowym prezesem Stowarzyszenia Miłośników Kresów Wschodnich

Członkowie stowarzyszenia w grudniu ubiegłego roku wybierali nowe władze. Tadeusz Kułakowski zastąpił na tej funkcji Antoniego Markiewicza. Nowy prezes działa w stowarzyszeniu od jego powstania, czyli 11 lat.

- Różnimy się od innych organizacji, ponieważ nie skupiliśmy się tylko na jednej miejscowości czy parafii, ale swoim działaniem obejmujemy całe Kresy - mówi prezes SMKW. - Mówimy o historii, miłości i tęsknocie za Kresami. Na ziemiach zachodnich jest ponad milion osób, pochodzących z tamtych stron.

Tadeusz Kułakowski - jako prezes zamierza działać

Władze Stowarzyszenia Miłośników Kresów Wschodnich:

Tadeusz Kułakowski - prezes zarządu,

Michał Wagner - zastępca prezesa,

Zdzisława Mikoda - sekretarz,

Krystyna Kozakiewicz - skarbnik,

Tadeusz Zawer i Antoni Markiewicz - członkowie zarządu,

Edward Bykowski - przewodniczący Komisji Rewizyjnej,

Józef Gabryluk - zastępca przewodniczącego KR,

Stanisław Drobny, Stanisław Jaśnikowski i Kazimierz Zaremba - członkowie KR

aktywnie. Twierdzi, że zmienił się kapitan, ale nie drużyna. Wylicza, że w ubiegłym roku pomoc stowarzyszenia dotarła to Złoczowa, Sasowa, Oberty-

na, Kut i Rokitna. - Naszym niezmiennym celem jest integrowanie społeczności w kraju i za granicą, zachowanie tradycji historycznych, pro-

mowanie dziedzictwa kulturowego oraz udzielanie pomocy przy ratowaniu zabytków. O tym, że warto pomagać, może świadczyć odbudowany kościół w Sasowie, który chylił się ku ruinie. Teraz możemy z dumą jeździć do tej polskiej świątyni.

Tadeusz Kułakowski mówi, że tęsknoty za Kresami nie da się wytłumaczyć komuś, kto tam nigdy nie był. Kilka tygodni temu zwiedził cmentarz w Podhajeckach. Przeżył wtedy szok, bo widział tam na tabliczkach nazwiska swoich przodków: - W jednym miejscu pięć pokoleń, a najstarsza data, to 1784 rok. Człowiek na co dzień o tym nie myśli, ale jak jest na miejscu i widzi na cmentarzu nazwiska, o których do tej pory tylko czytał lub się uczył, to jest uczucie nie do opisanie. Pamiętam, jak kiedyś nocowaliśmy w Złoczowie z Edwardem Bykowskim, a o 6 rano zapukała do drzwi staruszka. Szła osiem kilometrów, bo usłyszała, że Polacy przyjechali i chciała nam przynieść



Tadeusz Kułakowski - nowy prezes Stowarzyszenia Miłośników Kresów Wschodnich

mizerię. Serdeczność tych ludzi jest naprawdę ogromna...

Prezes stowarzyszenia zdaje sobie sprawę, że pieniądze pozyskane przez organizację, to tylko kropla w morzu potrzeb. Jednak cieszy go, że ciągle są ludzie, którzy chcą pomagać, także młodzi. Cytuje słowa Jana Pawła II: - Pamięć o przeszłości oznacza zaangażowanie w przyszłość.

MALWINA GADAWA
mgadawa@gazeta.olawa.pl

Festiwal kolęd

o godz. 10.00. Patronat nad festiwalem objęli - Gminny Zespół Oświaty oraz Urząd Gminy.

W tym samym miejscu, ale dzień wcześniej - początek o godz. 17.00 - odbędzie się koncert kolęd dla mieszkańców. Wystąpi bystrzycki zespół wokalny „Słoneczniki”, pod dyrekcją Doroty Semeno-

wicz. Podczas koncertu sprzedawane będą cegiełki - dochód z ich sprzedaży ma być przeznaczony na pielgrzymkę członków zespołu „Słoneczniki” do Ziemi Świętej.

Przed koncertem jasełka zaprezentują dzieci z kl. II a miejscowej szkoły podstawowej.

(WK)

POWIAT

Wreszcie decyzja

8 stycznia podpisano porozumienie miasta i powiatu w sprawie budowy szkoły specjalnej

Porozumienie o podejmowaniu wspólnych działań oraz współfinansowania budowy Zespołu Szkół Specjalnych zawarli starosta Zdzisław Brezdeń, członek zarządu powiatu Tomasz Kołodziej oraz burmistrz Oławy Franciszek Październik.

Przedmiotem porozumienia jest ustalenie zasad współpracy oraz współfinansowania kosztów budowy i wyposażenia Zespołu Szkół Specjalnych, w latach 2013 - 2015. Zadanie obejmuje: aktualizację dokumentacji projektowej, roboty budowlane, nadzór autorski i inwestorski oraz wyposażenie obiektu. Powiat przeprowadzi wszelkie dzia-

Zbudują szkołę specjalną

łania, związane z zamówieniami publicznymi, a w skład komisji przetargowej wejdą przedstawiciele obu stron.

Szacunkowe koszty zadania to 13,6 mln zł (brutto), a rzeczywiste będą określone po aktualizacji projektu i kosztorysu. Strony ustaliły wysokość partycypacji - 50% powiat i 50% miasto. Dofinansowanie samorządu miejskiego będzie przekazywane każdorazowo w formie dotacji celowej. Porozumienie określa ramowy plan realizacji zadania: aktualizacja dokumentacji oraz podpisanie umowy dotacji - nie później niż do końca II kwartału 2013, przeprowadzenie procedury zamówień publicznych - nie później niż do końca III kwartału 2013. Zakończenie budowy i wyposażenie szkoły zaplanowano na rok 2015.

- Jestem zadowolony z tego porozumienia - mówi starosta Zdzisław Brezdeń.

(MON)

POWIAT

Rozliczenie

Zarząd Stowarzyszenia Pomocy Dzieciom „Tęcza” w Oławie informuje o komisyjnym otwarciu skarbonki

W kantorze wymiany walut Roberta Filipka i Iwo-

„Tęcza” otwiera skarbonki

ny Gibas przy ul. Brzeskiej, w Oławie uzyskano 195,28 zł. W punkcie kasowym Banku Spółdzielczego w Bystrzycy - 195,60 zł. W innych punktach zebrano: w siedzibie Stowarzyszenia Pomocy Dzieciom „Tęcza” - 423,17 zł oraz w barze „Last-Pub” - 424,06 zł.

Kwotę 1 238,11 zł wpłacono na konto Stowarzysze-

nia w Banku Spółdzielczym w Oławie. Będzie przeznaczona na sfinansowanie zajęć terapeutycznych dla podopiecznych „Tęczy”. Zarząd stowarzyszenia dziękuje za ofiarność i życzliwość.

(MON)



Na osiedlu Metalowców latarnie uliczne świecą do 9.00 rano, mimo że od dobrych dwóch godzin na dworze jest jasno

Wioletta Kamińska

Kolacja z doradcą Putina

OŁAWA

Niezwykły gość z Moskwy

Do spotkań w redakcji z przedstawicielami organizacji pozarządowych z krajów byłego Związku Radzieckiego zdążyliśmy się już przyzwyczaić. Jednak gdy tym razem zobaczyliśmy na liście uczestników nazwisko Igora Mintusowa, nie wierzyliśmy własnym oczom

Styczeń 2011. W Polsce wrze po opublikowaniu raportu rosyjskiej komisji MAK, badającej przyczyny katastrofy pod Smoleńskiem. Opozycja zarzuca premierowi Donaldowi Tuskowi, że dał się kompletnie zaskoczyć. Termin konferencji ustalono akurat wtedy, kiedy Tusk przebywał na urlopie. Zabrakło natychmiastowej polskiej reakcji na wyniki raportu, a w świat poszedł przekaz o pijanym generale, zmuszającym pilotów do lądowania.

Mózgiem operacji, przeprowadzonej przez Tatianę Anodinę, był Igor Mintusow, zdaniem wielu specjalistów - nr 1 politycznego marketingu w Rosji.

Matura w szkole „Solidarności”

Tak, to ten sympatyczny szpakowaty pan, który z grupą rosyjskich deputowanych, naukowców i dziennikarzy odbywał 26 i 27 listopada tournée po oławskim powiecie. Takie, jak zwykle organizuje Błażej Zajac ze stowarzyszenia „Porozumienie Wschód - Zachód”: przez urzędy miast w Oławie i Jelczu-Laskowicach, oławskie Starostwo Powiatowe, redakcje „Gazety Powiatowej” i OTvK, spotkania ze społecznością Gaci i młodymi strażakami w Minkowicach Oławskich.

Wyróżniał się na tle działaczy, ubranych w stalowe garnitury, z flagami ich obłasti w klapach marynarek, luksusowymi zegarkami i tabletkami. Ot, inteligencki poczciwiec, w workowatych spodniach i znoszonej marynarce. Ale to on ma nieporównywalnie większy wpływ na realną politykę niż zadowoleni z siebie deputowani.

Zaczynał w czasach przełomu. W wyborach prezydenckich w Rosji, w 1991, pracował w sztabie Amana Tulejewa. Już wcześniej nie wystarczała mu kariera naukowa, którą z powodzeniem zajmował się po ukończeniu ekonomii na Uniwersytecie Moskiewskim im. Łomonosowa. Na przełomie lat 80/90 wyjeżdżał do Polski, gdzie obserwował triumf „Solidarności” i pierwsze lata demokratycznych rządów.

Mintusow mówi, że średnią szkołę w polityce ukończył

właśnie w Polsce. Studia wyższe odbywał już pod patronatem wyjątkowo skutecznego i cynicznego teoretyka polityki - Niccolo Machiavellego.

Na szczytach politycznego piaru

To właśnie od tego renesansowego myśliciela wzięła nazwę jego firma piarowa, „Niccolo M”. W kampanii wyborczej w 1996 postawił już na faworyta. Stał się osobistym doradcą do spraw wizerunku prezydenta Borysa Jelcyna. Rozpoczęła się historia sukcesu jego firmy. Mintusow pracował w Korei Płd., Nikaragui, Gruzji i na Ukrainie. Otworzył zagraniczne filie, zaangażował się w doradztwo finansowe i branżę reklamową. Podjął współpracę z koncernem Gazprom i dwukrotnie, w 2000 i 2006, współtworzył kampanie wyborcze Władimira Putina.

Jedni, jak polski piarowiec Eryk Mistewicz, zachwycają się geniuszem Rosjanina, zapraszają go na sympozja i drukują jego teksty w branżowych pismach. Inni, jak związany z „Gazetą Polską” Jerzy Targalski, otwarcie formułują podejrzenia, że holding „Niccolo M” służy za przykrywkę dla działalności szpiegowskiej.

Trudny los turysty w Oławie

- Ależ oczywiście, chciałbym tylko wiedzieć, o czym będziemy rozmawiać - przyjął propozycję wywiadu dla „GP-WO” niezwykle gość z Moskwy. Kiedy zapowiedziałem, że chcę poznać jego wrażenia z Oławy, a także zadać kilka pytań o katastrofę smoleńską, zastrzegł, że nie na wszystkie będzie mógł odpowiedzieć.

Co do tematyki oławskiej, nie było widać po nim żadnych oporów. Owszem, podobała mu się nowo otwarta izba muzealna, ale nie znalazł w niej żadnego kiosku z pamiatkami czy materiałami informacyjnymi. Po książkę „800 lat Oławy” musiał iść do pobliskiej księgarni, w dodatku dostępna była tylko w języku polskim.

Przy zwiedzaniu kościoła Matki Boskiej Pocieszenia ubolewał nad brakiem folde-

row turystycznych w różnych językach.

- Bardzo lubię przywozić z różnych zakątków świata rzeczy użytkowe - kubki, talerze, koszulki z nadrukiem nazwy miasta czy herbu - kontynuował. - W Oławie nigdzie tego nie było. Poza tym, każdy region ma swoje produkty, coś, co ludzie tam wytwarzają. Niczego takiego nie widziałem w sprzedaży. Podsumowując, w waszym mieście brakuje miejsc, gdzie turysta może zostawić pieniądze.

A jakie wrażenie zrobiła na nim grupa zawodowa, z którą na co dzień pracuje? Przedstawiciele klasy politycznej, choć akurat tutaj - niskiego, powiatowego szczebla? Z początku rosyjski spec od piaru odmawiał odpowiedzi. W końcu przyznał, że najbardziej rozśmieszyły go zapewnienia wiceburmistrza Jerzego Hadrysia o absolutnej apolityczności BBS. Przeciwnie ta organizacja od kilkunastu lat sprawuje w Oławie władzę. A Hadrys ze śmiertelnie poważną miną przekonywał wytrawnego profesjonalistę, że polityka ze zdobywaniem i utrzymywaniem władzy nie ma wiele wspólnego.

Kto zawinił, jest kwestią drugorzędą

Tyle rozgrzewka. Gdy poruszyłem tematy większego kalibru, gość z Rosji nie był już taki wylewny. O wiele więcej uwagi zaczął poświęcać szaszłykowi, serwowanemu na kolację w jednym z oławskich hoteli. Zapytałem go, czy jeśli odczytuje się fałszywie zapisy z czarnej skrzynki i przypisuje głos pilota generałowi Błasikowi; jeśli gra się przed światową opinią publiczną stereotypem pijanego, brawurowego Polaka - to czy w pracy politycznego piarowca są jeszcze jakieś granice cynizmu?

Przez następne 20 minut byłem świadkiem całej serii ciekawych reakcji na tak postawione pytanie. Mintusow podkreślił, że kwestia, kto zawinił - pilot, pilot pod naciśnięciem generała, czy rosyjski dyspozytor z wieży lotniczej - jest tak naprawdę drugorzędna. Najważniejszy jest sam fakt, że do tej tragicznej katastrofy w ogóle doszło, i po drugie, że nie była ona czymś zaplanowanym. Rosyjski eks-



Igor Mintusow przy oławskich pokoszarowych obiektach przy ulicy Młyńskiej

Jerzy Kamiński

pert przyznał, że rozumie stanowisko Polaków, według którego tak ważne jest ustalenie, kto się pomylił. Lecz nawet, jeśli był to dyspozytor lotniska, a byłoby do niego szereg pytań, to tylko chora wyobraźnia może podsuwać twierdzenia, że to wszystko było zaplanowane.

Piarowiec nie ponosi odpowiedzialności

Zwróciłem uwagę, że wypowiada się jak osoba bezstronna, a przecież jego firma przygotowywała konferencję Anodiny. Te słowa Igor Mintusow zbył milczeniem. - Podkreślanie roli pijanego generała było próbą odwrócenia uwagi od błędów Rosjan - kontynuowałem. Rozmówca potakiwał, ale pytał, co z tego wynika i czekał na sformułowanie konkretnego pytania.

Poproszony o jednoznaczna deklarację, że firma „Niccolo M” brała udział w organizacji konferencji Anodiny, przełknął spokojnie kolejną porcję kolacji i z dystansem zapytał, czy to główne pytanie, które przygotowałem na ten wieczór?

- Konsultanta politycznego różni od polityka kwestia odpowiedzialności - odpowiedział wreszcie. - Za słowa wypowiedziane publicznie odpowiedzialność ponosi wyłącznie polityk. Zadaniem konsultanta jest analiza wszystkiego, co się dzieje wokół polityka i interpretacja faktów na jego korzyść. Oczywiście, żaden polityk nie chce kłamać, aby nie został na tym przyłapany. Ale istnieje pewne pole do swobodnej interpretacji. Tak było właśnie z głosami, nagrany na czarnej skrzynce samolotu TU-154. Mogły należeć do danej osoby, mogły do kogoś zupełnie innego...

Fakt, były rozbieżności, ale ostatecznie współczesna technologia umożliwiła identyfikację autorów większości wypowiedzi w kokpicie. Tymczasem akcentowanie roli generała Błasika było dla wielu

Polaków wyjątkowo oburzające. - Te słowa były nieudaną częścią konferencji komisji MAK - przyznał Mintusow.

Politycy wybierają strategię

- Pan to mówi prywatnie, czy jako autor tamtej prezentacji, bo widzę tu sprzeczność? - zauważyłem. Powtórzył, że za tekst wygłoszony publicznie odpowiada polityk, a nie konsultant. Badanie, która część wystąpienia pochodzi bezpośrednio od piarowca, a którą dodał polityk, jest - jego zdaniem - bezsensowne.

- Tylko że uwagi o pijanym generale nie były przypadkowo wtrąconymi zdaniem, a składały się na główną strategię MAK... - oponowałem. Wtedy Mintusow uważnie spojrzął na mnie i bez pomocy tłumaczki, po polsku wypowiedział zdanie, że oczywiście, była to główna strategia. Zaraz potem zastrzegł, że przyjmowanie takich strategii to wybór polityczny - decyzja, którą podejmuje polityk, a nie jego doradca.

Pokusy autorytaryzmu

Pytałem gościa z Moskwy także o fałszerstwa wyborcze, do jakich coraz częściej dochodzi w Rosji. Stwierdził, że obecnie na sukces w wyborach ma ogromny wpływ „sektor administracyjny”. Według jego oceny, w latach 90. sukces kandydata zależał w równym stopniu od trzech czynników: osobowości polityka, sztabu wyborczego oraz finansowania kampanii. Obecnie, tym, kto wygra w wyborach, decyduje w 51% administracja. - Po pierwsze, kandydata można zarejestrować lub nie - wyliczał Mintusow. - Po drugie, jeśli kandydat zostanie zarejestrowany, to podczas kampanii wyborczej może być wykreślony za naruszenie przepisów.

Po trzecie, jeśli niechciany kandydat wygra, to podczas liczenia głosów może dojść do fałszerstw.

Jak zatem, w coraz bardziej autorytarnym państwie, które ingeruje nawet w mechanizmy wyborcze, postrzegają swoją rolę doradcy polityczni? Powinno im przecież zależeć na swobodnym przebiegu kampanii wyborczych i pluralizmie wśród kandydatów.

- W systemie, gdzie dochodzi do fałszerstw wyborczych, doradcy polityczni są narażeni na niebezpieczeństwo działań nieetycznych - stwierdził rosyjski piarowiec. - Konsultanci mogą pomagać w wymyśleniu różnych sztuczek, jak np. głosowanie „na karuzelę”. Wyborca pobiera zaświadczenie o głosowaniu poza swoją komisją wyborczą, a potem objeżdża różne komisje i głosi wiele razy. Innym przykładem jest konstruowanie badań opinii społecznej tak, aby dyskredytować jakiegokolwiek kandydata. Ankieterzy pytają: „Czy wie pan, że kandydat X był zamieszany w aferę?”, albo: „...że ma konto na Kajmanach?”, albo: „...że jest uzależniony od alkoholu?”.

Procent za milczenie

Na koniec chciałem poznać specyfikę pracy z Borysem Jelcynem. Czy należał do tych polityków, którzy jednym słowem potrafią zniweczyć długotrwały wysiłek spin-doktorów? Czy doradcy bali się, gdy zabierał głos?

- Tak, niekiedy obawialiśmy się publicznych wystąpień prezydenta Jelcyna. Bywało, że improwizował - przyznał ogólnie mój rozmówca. - Jednak niczego więcej się pan ode mnie nie dowie. Honorarium doradcy politycznego składa się z dwóch części. 50% otrzymuje za porady, których udziela politykom. Drugie 50% za to, że nikomu nie opowiada, jakich rad udzielił.

XAWERY PIŚNIAK
redakcja@gazeta.olawa.pl

Morderca pedofil ponownie wrócił. Mieszkańcy się boją

GMINA OŁAWA

Strach

Mężczyzna, karany za przestępstwa na tle seksualnym, parę tygodni temu wrócił do podoławskiej wsi. Ma na koncie morderstwo, gwałty i inne czyny lubieżne, głównie na nieletnich. Wcześniej, po wyjściu z więzienia, znów atakował. Mieszkańcy mają prawo się bać. Czy mają też prawo, aby się nie bać?

- Wiemy. Przynajmniej w starej części wsi wiemy, że wrócił - mówi kobieta w średnim wieku. - Blady strach padł na tych, co najbliższej i mają dzieci. Ale jest też duże nowe osiedle, tam mogą nic nie wiedzieć o nim, więc warto ostrzegać. Ja tam się nie boję, ale proszę nie podawać nazwiska. Wie pan, jak to jest na wsi...

Pozytywna prognoza społeczna

Pierwszy raz zaatakował w 1980 - miał wtedy 16 lat. Próbował zgwałcić 22-letnią studentkę polonistyki. Dziewczyna miała jednak szczęście, bo sprawcę przestraszyli przechodnie. Trzy miesiące później wybrał kolejną ofiarę - szesnastoletnią dziewczynę, która dojeżdżała do szkoły tym samym autobusem, co on. Rzucił ją na ziemię. Gdy zaczęła krzyczeć, złapał za szyję i zaczął dusić. Przestała się bronić. Wyjął z kieszeni sznur i założył dziewczynie na szyję. Zawłócił ją 30 metrów dalej, w stronę zagajnika. Zdjął pierścione, zerwał

z szyi złoty łańcuszek. Sznur zostawił. Gwałcił, gdy oddawała ostatnie tchnienie. Nagie ciało przeniósł do wykopu i lekko przysypał. Część ubrań podpałił. W krzakach znalazł okrągłą blachę - zniszczony znak drogowy „Zakaz ruchu wszelkich pojazdów”. Położył go na świeżo wruszonej ziemi, z której wystawał kosmyk włosów.

Te włosy zobaczył na drugi dzień brat ofiary, szukający dziewczyny. Na miejsce przyjechała milicja. Obok kręcił się jakiś szczupły blondynek, o urodzie cherubinka. To był właśnie Marian B.*

W 1983 roku sąd uznał go winnym napaści na studentkę i usiłowania gwałtu oraz sprawcą zgwałcenia i zamordowania szesnastolatki. Łącznie dostał wtedy 25 lat więzienia, ale Sąd Najwyższy złagodził wyrok do 15 lat. Wyszedł po dziewięciu. Warunkowo. Za dobre sprawowanie. Administracja Zakładu Karnego we Wrocławiu uznała, że „prognoza społeczna jest pozytywna”. Sąd Wojewódzki przychylił się do wniosku. W jego uzasadnieniu czytamy: - Sądzić należy, że skazany przeżył proces resocjalizacyj-



Najczęściej oferował dziewczynkom podwiezienie do domu

ny i na drogę przestępstwa nie powróci.

Był maj 1990. Przez 5 lat przestępca znajdował się pod nadzorem oławskiego kuratora sądowego. Po latach tzw. próby przestały się nim interesować organa wymiaru sprawiedliwości. Założył rodzinę. Wydawało się, że wszystko już jest w porządku. Ale nie było. Zaatakował kolejny raz.

Koniec września 1999. - Córka, nastoletnia, wracała do domu na rowerze - opowiada jej ojciec. - Zaczepił ją. Zajeżdżał drogę samochodem i powiedział, że albo pójdzie do niego do domu na górę, albo ją zabije. Wtedy córka zaczęła krzyczeć. Na szczęście wyszła sąsiadka. Mówią, że tym samochodem to on sobie jeździł akurat wtedy, gdy dzieci ze szkoły wracały i tak sobie upatrywał kogoś.

A myśmy wiedzieli, co on kiedyś robił.

5 listopada 1999. Dziewczynka z tej samej wsi ma trzynaście lat. Wziął ją do samochodu, żeby podwieźć do domu. Gdy dojechali do wsi, minął jednak jej dom i pojechał dalej. W pewnym momencie zatrzymał się na poboczu i otworzył drzwi od strony pasażera. W ręce trzymał coś, co wyglądało jak pistolet. Ona nie wiedziała, że to tylko plastikowa atrapa. - Jeśli będziesz krzyczała albo powiesz komuś, to cię zabiję - warknął do przestraszonej dziewczynki. Kazał położyć się na tylnym siedzeniu, przykrył kocem, zawrócił auto i pojechał w kierunku Jelcza-Laskowic. Za Starym Otokiem skręcił w polną drogę. Podjechał do lasu. Tam zgwałcił. Potem pozwolił jej się ubrać i podwiózł do domu. Prze-

rażone dziecko jednak powiedziało o wszystkim siostrze, a ta mamie. Rodzice zawiadomili policję. Podczas przesłuchania Marian się przyznał. Trafił do więzienia na 7 lat - za gwałt na osobie poniżej piętnastu lat.

Wzorowy więzień

W połowie 2007 roku wyszedł z więzienia - parę miesięcy przed zakończeniem kary. Sąd w Opolu zgodził się na warunkowe zwolnienie. Uzasadnienie? Zachowanie skazanego w trakcie odbywania kary „oceniono jako wzorowe”. Podjmując decyzję o wcześniejszym zwolnieniu skazanego, sąd wziął pod uwagę „jego postawę, sumienną pracę, a także przygotowanie i przeprowadzenie konkursów dla innych skazanych”. Precyzyjnie wyliczono, że był... sto razy nagradzany i przestrzegał więziennego regulaminu.

Gdy Marian B. wrócił na wieś, kobiety, które siedem lat temu były dziewczynkami, teraz ponownie poczuły się zagrożone. Zachowanie pedofila wobec nich sprawiło, że ożyły historie z lat 1996-1999. Nowe zeznania pozwoliły policji na zatrzymanie go i postawienie mu kolejnych zarzutów.

Marian B. dostał parę kolejnych wyroków, m.in. za gwałt i czyny lubieżne wobec dwóch dziewięcioletek, które wywoził swoim autem poza wieś, używał wobec nich siły, krępował je, dotykał w intymne miejsca i w różny sposób doprowadzał się do osiągnięcia satysfakcji seksualnej.

W 2011 sąd połączył wcześniejsze kary i wydał wyrok łączny - 13 lat pozbawienia wolności, zaliczając do tego okresu wszystkie lata, jakie odsiadywał od 1999 roku.

- Mamę do czynienia ze szczególnie niebezpiecznym przestępcą pedofilem - mówił nam wtedy prokurator Henryk Pieńkowski z oławskiej Prokuratury Rejonowej. - Z relacji

pokrzywdzonych widać u nich wielki strach, lęk przed sprawcą i psychiczne ślady tego, co je spotkało.

5 listopada 2012 pedofil wrócił z kłodzkiego więzienia do podoławskiej wsi, gdzie nadal mieszkają jego ofiary. Ta, którą zgwałcił, i te, które usiłował. Jedna z nich zapewne dobrze pamięta, jak w 1999 groził, że jeśli komuś powie, co się stało, to on trafi do więzienia, ale gdy wróci, to ją zamorduje!

Wolny człowiek

Czy mieszkańcy mogą coś zrobić, aby się nie bać? Aby ograniczyć strach przed sąsiadem? Zgodnie z prawem Marian B. jest teraz wolnym człowiekiem. Gdyby sąd penitencjarny zwolnił go przed terminem, jak wcześniej, przez pięć lat byłby objęty nadzorem kuratora. Ponieważ jednak odsiedział cały wyrok, państwowy system prawny praktycznie przestał się nim interesować.

- Obecnie nie ma żadnej podstawy, aby obejmować go nadzorem kuratora - mówi prezes oławskiego sądu Sławomir Pałka, dodając, że jedyne, co można w takiej sytuacji zrobić, to działania prewencyjne policji. Sąd zająłby się nim ponownie, gdyby popełnił kolejne przestępstwo i skierowano przeciwko niemu akt oskarżenia.

Podobnie z prokuraturą. Zareaguje dopiero wtedy, gdy Marian B. znów zaatakuje. - Po odbyciu kary przez skazanego, prokuratura nie otrzymuje żadnej informacji na temat jego dalszych losów ani nie ma żadnych ustawowych obowiązków do sprawowania jakiegokolwiek pieczy nad tą osobą - mówi prokurator Henryk Pieńkowski. - Pozostaje tylko liczyć, że z tej lekcji życiowej wyciągnął on odpowiednie wnioski. Po drugie - jednym z ustawowych obowiązków policji jest zapobieganie przestępczości i ochrona obywateli. Myślę, że



W 2006 roku ostatni raz trafił za kratki - parę tygodni temu wyszedł na wolność

policja olawska będzie miała na względzie to, kto wrócił do tej wsi i czy jego ofiary mogą czuć się bezpieczne.

Policja wie o powrocie niebezpiecznego przestępcy na teren powiatu - w ślad za Marianem B. policjanci otrzymali z zakładu karnego stosowne materiały. Dzielnicy, w ramach normalnej procedury, trzykrotnie odwiedzał już jego dom.

- *Monitorujemy bezpieczeństwo w tej wsi, podobnie jak w pozostałych - zapewnia komendant powiatowy Jacek Gałuszka i jednocześnie apeluje: - Jeżeli ktokolwiek miałby informacje o powrocie do przestępstwa którejkolwiek z osób, mających wcześniej do czynienia z wymiarem sprawiedliwości, prosimy o informację.*

Niewykluczone, że policja prowadzi jakieś działania operacyjne, dotyczące Mariana B., ale komendant nic nie chce powiedzieć na ten temat. Oficjalnie niewiele jednak może zrobić, by nie narazić się na zarzut nękania obywatela czy działania pozaprawne. Sąsiedzi też mało mogą, poza ostrzeganiem się nawzajem, czy dodatkowym monitoringiem, np. za pomocą domowych kamer internetowych. Można dzieci w szkole pouczyć, że absolutnie nie wolno im wsiadać do „obcych” samochodów, nawet jeżeli byłby to znany z widzenia sąsiad. Swoją rolę miałyby tu też do odegrania ksiądz, który podczas niedzielnej kazania mógłby odnieść się ogólnie do „obcych” samochodów, nawet jeżeli byłby to znany z widzenia sąsiad. Swoją rolę miałyby tu też do odegrania ksiądz, który podczas niedzielnej kazania mógłby odnieść się ogólnie do „obcych” samochodów, nawet jeżeli byłby to znany z widzenia sąsiad.

ostatecznie chyba lepiej, żeby żył tu, gdzie żyje, i gdzie wszyscy o nim wiemy, niż miałby jechać w nieznaną - tam mógłby pozostać anonimowy i pokusa ponownego zaatakowania kogokolwiek byłaby znacznie mocniejsza.

Ustawa o pomocy społecznej określa, że gminna opieka społeczna ma w zakresie swoich obowiązków pomoc w integracji byłych więźniów ze środowiskiem. - *Czasem byli więźniowie do nas przychodzą, wtedy im pomagamy, ale takich przypadków jest niewiele, zaledwie 2-3 rocznie - mówi Helena Masło, szefowa Gminnego Ośrodka Pomocy Społecznej w Olawie. Przysnaje, że nie ma żadnego systemu, który automatycznie przekazywałby im informacje o osobach opuszczających zakłady karne i przybywających do gminy. - O takich, którzy sami do nas nie trafili, nic nie wiemy...*

Teraz, gdy GOPS już wie, że były więzień, sprawca poważnych przestępstw o podłożu seksualnym, wrócił do podolańskiej wsi, Helena Masło deklaruje, że wkrótce pojawi się u niego pracownik socjalny. - *Możemy zaproponować mu pomoc w integracji ze środowiskiem, dla obopólnego dobra - mówi Helena Masło. Nie wyklucza także pomocy w zorganizowaniu mu jakiejś terapii, gdyby taka była potrzebna, a były więzień wyraził na nią zgodę.*

GOPS deklaruje także anonimową pomoc psychologiczną byłym poszkodowanym przez pedofila - wrócił w to samo środowisko, z którego wywodziły się jego ofiary, a część z nich być może będzie teraz musiała stanąć oko w oko ze swoim prześladowcą.

Projekty

Resort sprawiedliwości przygotował zapowiadany od miesięcy projekt zmian prze-

pisów karnych - zgodnie z nim sądy miałyby możliwość kierowania na przymusowe leczenie w warunkach izolacji seryjnych zabójców, w tym pedofilów, już po odbyciu przez nich kary.

Zmiany te są związane między innymi z tym, że za kilkanaście miesięcy więzienia zacząną opuszczać zbrodniarze, w tym seryjni zabójcy dzieci, skazani jeszcze w PRL na karę śmierci, którym następnie wyroki zamieniono na 25 lat. - *Nie chcę powiedzieć, że w odniesieniu do wszystkich tych osób istnieje realna groźba, że powrócą one do swojego zbrodniczego procederu, ale jest wśród nich grupa osób, co do których możemy mieć graniczące z pewnością zagrożenie - mówił parę tygodni temu na konferencji prasowej minister sprawiedliwości Jarosław Gowin. Zapowiedział, że przewidywana ewentualna izolacja takich przestępców nie byłaby kolejną formą kary za popełnione zbrodnie, tylko sposobem „zapobiegania popełnieniu kolejnych”. Dotyczyć to ma w szczególności tych sprawców, którzy już zapowie-*

dzieli, że będą nadal zabijać. - Chcę uspokoić rodziców małych dzieci: polskie państwo nie będzie w tej sytuacji bezczynne - oświadczył minister.

Pół roku przed zakończeniem odbywania kary więzienia przez takiego przestępcę, gdy dyrektor więzienia będzie miał podejrzenia, że przebywanie sprawcy na wolności może innym zagrozić - będzie się zwracał o powołanie biegłych psychiatrów, którzy ocenią, czy niebezpieczeństwo rzeczywiście istnieje. Wtedy zakład karny prześle informacje, wraz z wnioskiem o zastosowanie leczenia, do sądu rodzinnego i opiekuńczego. Projekt przewiduje także, aby w szczególnych przypadkach można było podawać do publicznej wiadomości wizerunek i dane osoby, skazanej za groźne przestępstwa, w tym pedofilskie. - *Chodzi o to, aby obywatele mieli możliwość dotarcia do informacji o przestępcy, który mieszka w ich okolicy i został skazany za takie czyny, a wyrok został podany do publicznej wiadomości przez sąd - mówił w listopadzie na konferencji prasowej wicemi-*

nister sprawiedliwości Michał Królikowski.

Pomysły resortu sprawiedliwości nie są dla wszystkich oczywiste. - *Dobrymi chęciami wybrukowane jest piekło - komentował profesor Marian Filar, podczas debaty w radiowej „Jedynce”. Podkreślał, że rozumie ideę, choć nie może się zgodzić na pomysł karania jedynie za zapowiedź popełnienia zbrodni. Jego zdaniem, sądy są od karania za czyn, a nie od zajmowania się tymi, którzy deklarują, że go popelnia: - Jeżeli przestępcy po odbyciu kary wykazują jeszcze jakieś zaburzenia i dewiacje, to powinna się nimi zająć służba zdrowia.*

Do tej pory wszystkie projekty zmian prawa w odniesieniu do sprawców przestępstw na tle seksualnym wciąż pozostają jedynie zapowiedziami.

Z pozoru

W podolańskiej wsi niewiele się zmieniło. Mieszkańcy zauważyli tylko, że od jakiegoś czasu ojciec przyjeżdża na przystanek po córkę, która była

jedną z ofiar Mariana B. Wcześniej wracała na piechotę.

Rodzina innej dziewczyny, która mieszka - już z mężem - niedaleko swojego dawnego prześladowcy, zapowiedziała ponoć, że nie daruje, gdy tylko Marian B. się zbliży do jej domu.

- *Raz go widziałem, jak szedł ulicą, to się szum zrobił - opowiada mieszkaniac. - Ludzie od razu go zauważyli. Wołali za nim, żeby sobie nie myślał, że będzie tu spokojnie żył.*

Starszy, lekko zawiany mężczyzna apeluje, aby nie wracać do sprawy: - *Panie, dajcie mu już spokój. Siedzi w domu z chorą matką i nie wychodzi.*

- *Na razie jest spokojnie - mówi kobieta z rowerem. - Zauważyłam tylko, że jak dzieci bawią się na placu zabaw, to teraz zawsze jest z nimi ktoś dorosły.*

* Imię bohatera artykułu zmieniliśmy

TEKST I FOT.:
JERZY KAMIŃSKI
jkaminski@gazeta.olawa.pl

Zdaniem mecenasa

Michał Kelm

- *Sytuacja prawna osoby, która odbyła karę pozbawienia wolności, w niczym nie różni się od sytuacji każdego z nas, z jedną tylko różnicą natury formalnej: w odpowiednich rejestrach sądowych, do chwili zatarcia skazania, widnieje zapis o skazaniu i odbyciu kary - tłumaczy adwokat Michał Kelm. - Powyższe ma doniosłe konsekwencje. Takiemu człowiekowi przysługują wszystkie prawa obywatelskie, włącznie z ochroną wizerunku, dlatego nie ma możliwości umieszczenia w prasie czy na plakatach jego wizerunku wraz z informacją o tym, że mamy do czynienia z osobą karaną za takie, a nie inne przestępstwo. Nie wolno zapominać, że jakiekolwiek zachowania, które w naszej ocenie mogą być „obywatelską” formą kontroli, przez co mogą utrudniać egzystencję zwolnionego z zakładu karnego, spowodują, iż możemy się narazić na odpowiedzialność zarówno cywilną, jak i karną. W tym kontekście trzeba zrozumieć, iż nie ma sensu jakakolwiek stygmatyzacja takiej osoby. Co możemy zrobić? Po prostu zachować czujność, ale bez wpadania w obsesję. To dobra okazja do tego, aby w szkołach funkcjonariusz policji przeprowadził szkolenie, przypominające jak zachowywać się, aby bezpiecznie poruszać się po danej miejscowości. Porozmawiajmy z własnymi dziećmi o kanonach takiego zachowania, które nie narazi ich na sytuacje niejednoznaczne. Zwracajmy uwagę na to, co dzieje się wokół nas i czy inni nie potrzebują pomocy. Wobec tego, że sprawy przestępstw na tle seksualnym w chwili obecnej nie podlegają jakimkolwiek nadzorowi w prawnym tego słowa znaczeniu (zmiany są dopiero przygotowywane przez rząd i nie będą dotyczyły osoby, o której piszę), dobrze byłoby, aby samorząd rozważył namówienie tego człowieka na jakąś formę terapii, spotkań z psychologiem czy psychiatrą. Władze samorządowe mają zarówno środki, jak i możliwości finansowe, które pozwolą na podjęcie takiej terapii, o ile ktoś taki zgodzi się na tego typu formę „pracy nad sobą”. Rolą osób odpowiedzialnych za nasze bezpieczeństwo będzie namówienie kogoś takiego, aby dobrowolnie zechciał uczestniczyć w terapii...*



Rodzice zamiast dzieci na scenie

OSIEK

Jasełka

Tuż przed świętami ojcowie i matki uczniów klasy trzeciej w Szkole Podstawowej im. Karola Wojtyły w Osieku zrobili swoim pociechom niespodziankę

Wraz z wychowawcą klasy Ewą Cyganowską rodzice przygotowali dla dzieci przedsta-

wienie pt. „Jasełka, czyli historia przyjaźni Boga i człowieka”.

Pastuszkowie, aniołowie, królowie i oczywiście Józef z Maryją - w takich rolach można było podziwiać rodziców. Dzieci i goście włączyli się do wspólnego kolędowania. Niespodzianka się udała - dzieci były zachwycone spektaklem. W takich rolach jeszcze nie widziały swoich rodziców, bo zwykle one występowały.

(CK)



Rodzice podczas szkolnych jasełek

archiwum SP w Osieku

GMINA OŁAWA

Pomnik, wiatrak i krzyż

Na rozwidleniu dróg, w ogrodzie posesji nr 95 uwagę zwraca wysoki obelisk, poświęcony poległym w czasie I wojny światowej mieszkańcom wsi

Wykonany z granitu ma około trzech metrów wysokości. Stoi na granitowych stopniach i oprócz pomnika w Biskupicach Oławskich jest najlepiej zachowany na ziemi oławskiej. Od południa i północy ma wykute miecze, symbolizujące walkę, a w szczycie w otoczeniu liści dębu - datę 1914-1918. Od wschodu zachowała się lista 28 mieszkańców wsi, którzy polegli na wojnie.

Z pozostałych obiektów warto zobaczyć ruiny wiatraka typu holenderskiego, z około 1870, położonego nieopodal Łukowic Brzeskich. Z tej rzadkiej i ciekawej budowli ostały się tylko wzniesione z cegły mury zewnętrzne, z charakterystycznym podziałem na cztery kondygnacje.

Na uwagę zasługują też zabytkowe domy mieszkalne, pochodzące z XIX i początku XX wieku. Z nich wyróżnia się okazały budynek plebanii z 1909 i pochodzący z pierwszej połowy XIX wieku dom

3 kart historii - Owczary (10)



Neogotycka kaplica cmentarna

mieszkalny nr 88, w którym niegdyś mieściła się kuźnia. Z zabudowy powstałej na początku XIX wieku warto wymienić domy pod numerami: 8, 21, 23, 24, 31, 43, 47, 49 i 63. Z budynków wzniesionych na początku XX wieku na uwagę zasługują domy pod numerami: 24, 25, 29, 50, 53 i 60.

Rzadkim reliktem przeszłości jest też pochodzący sprzed 1945 kamienny słupek drogowy, stojący po prawej stronie głównej drogi, wysadzanej lipami.

Na obrzeżach wsi, w północnej jej części i po lewej stronie polnej drogi, prowadzącej do Jankowic Małych, rozpościera się cmentarz kato-

licki. Założony w końcu XIX wieku, otoczony jest starym, wykonanym z kutego żelaza, ogrodzeniem. W pobliżu wejścia od strony wschodniej wznosi się murowana z cegły neogotycka kaplica cmentarna. Jej dwuspadowy dach, kryty dachówką, wieńczy niewielki metalowy krzyż. Od południa i północy kaplica ma duże ostrołukowe okna, a od wschodu duże ostrołukowe, drewniane drzwi. Nad wschodnim wejściem do kaplicy i poniżej górnej wnęki widnieje data budowy kaplicy - 1896. Poniżej we wnęce dostrzec można zachowany, choć trudny do odczytania tekst.

Na terenie cmentarza rosną kasztanowce i lipy. Na



Pomnik poświęcony mieszkańcom wsi, poległym w czasie I wojny światowej

wprost wejścia, pośrodku kasztanowej alei, stoi wysoki, kamienny krzyż. Wykonany z piaskowca zawiera w górnej części napis INRI i postać Ukrzyżowanego, a w dolnej dwujęzyczny, polsko-niemiecki napis: „Pamięci zmarłych mieszkańców wsi Tempelfeld, do roku 1947. Społeczność wsi Owczary 2003”. Przy tym wymownym krzyżu, usytuowane jest swiste lapidarium, stworzone z nielicznych, ocalałych nagrobków dawnych mieszkańców wsi. Z kilkudziesięciu zachowanych tablic i fragmentów nagrobków, wnosić można, że na miejscowym cmentarzu spoczęli m.in.: Karl Altmann (1842-1926), Ene-

eila Pohl (1868-1928), Josef Förster (1862-1931), Franz Gunther (1809-1887), Bernard Dierschke (1893-1935), Anna Scholz (1885-1928), Marta Jobel (1905-1938), Alois Schlesinger (1864-1929), Johanna Wuttke (1862-1938), Christine Motz (1866-1939) i Maria Karbstein (1889-1926). Częściowo uszkodzona tablica, urodzonej w 1896 Anny Dierschke, zawiera ponadto informację, że nagrobek został wykonany przez zakład Herlema z Oławy.

Spacerując po cmentarzu, w północnej jego części zobaczy można wysoki, metalowy krzyż z figurką Ukrzyżowanego. Wędrując zaś po polną drogą w kierunku Jankowic Małych, tuż przy rozwidleniu dróg, natknąć się można na malowniczo położoną kapliczkę. Wysoka, murowana z cegły, otoczona jest niewielkimi kamieniami polnymi. Jej środkowa, prostokątna część, ma krawędzie wykonane z zaokrąglonej cegły. Od wschodu, w dużej oszklonej wnęce mieszczą się współczesne figury św. Józefa, Maryi i Dzieciątko Jezus. Szczyt kapliczki kryty jest z czterech stron dachówką i zwieńczony metalowym krzyżem. Niewykluczone, że kapliczka ta, podobnie jak doszczętnie zniszczona kapliczka przy polnej drodze do Kłosowa, stanowiła

nie tylko świadectwo wiary minionych pokoleń, ale - jak utrzymuje były mieszkaniec wsi Josef Mesletzky z Wiedenbrück w Niemczech - także element znaku granicznego, usadowionego na granicy pól należących do pobliskich wsi. W cieniu kapliczki, leżącej przy drodze do Kłosowa, przesiadywał często jako dziecko wraz z rodzicami, odpoczywając podczas przerwy obiadowej po ciężkiej pracy w polu. Przybywając tutaj po latach, zastał tylko stertę gruzu. Dziś, pośród rumowiska, leżącego nad niewielkim ciekim wodnym, dostrzec jeszcze można fragment górnej części kamiennego krzyża i usadowionego za resztkami metalowej balustrady - kamienny postument z 1903 roku.

Warto wspomnieć, że nieodległy las, leżący w pobliżu leśniczówki, pomiędzy Owczarami a Oleśnicą Małą i Niemilem, zwany był niegdyś Lasem Trzciniowym. W miejscu tym, należącym do hrabiów Yorck z Oleśnicy Małej, funkcjonowała dość spora bażaniarnia, z licznymi gniazdami lęgowymi, zagrodami i wolierami. Bażaniarnię opuszczało rocznie ponad 1000 młodych ptaków. Podczas organizowanych w pobliżu polowań, kilkunastu myśliwych w ciągu dnia mogło ustrzelić 1300 bażantów.

TEKST I FOT.:
ZBIGNIEW JAKUBOWICZ
redakcja@gazeta.olawa.pl



Pub & Restaurant
Gladiator
www.pubgladiator.pl

**Gdy na dietę przyszła pora,
szybko dzwoń do Gladiatora!**

nowa usługa

Odechudzanie Profesjonalne



71 313 22 22 71 313 84 27 www.pubgladiator.pl

Kultura

Szef działu: Malwina Gadawa mgadawa@gazeta.olawa.pl

Oławskie kolędowanie



SPEKTAKL W OK

Zakoledujmy z zespołem GOLEC UORKIESTRA



Wystąpi też:
„Vox Ichtis”
„Apostolskie Nutki” –
zespoły muzyczne parafii
Piotra i Pawła w Oławie

WSTĘP WOLNY

12 STYCZNIA GODZ. 18.30
Kościół pw. św. ap. Piotra i Pawła
Oława, pl. Zamkowy 16



Organizator:
Parafia pw. św. ap. Piotra i Pawła w Oławie
współpraca:
Ośrodek Kultury w Oławie

Patronat honorowy:
Burmistrz Oławy
Starosta Powiatu Oławskiego

OŁAWA

Noworoczne
występy

Parafia ŚŚ. Ap. Piotra i Pawła zaprasza w sobotę 12 stycznia, na wspólne kolędowanie - początek o godz. 18.30

Wystąpi schola dziecięca „Apostolskie nutki”, działająca przy parafii. Potem zakoleduje młodzieżowy zespół „Vox Ichtis”. Gwiazdą wieczoru będzie „Golec uOrkiestra” - rozpocznie koncert ok. godz. 19.00. W wykonaniu tej jedynej na świecie „uOrkiestry” usłyszymy kolędy tradycyjne, a także pastorałki autorskie. Wstęp wolny.

Koncert jest kolejną inicjatywą muzyczną parafii ŚŚ. Ap. Piotra i Pawła. Włączył się także Ośrodek Kultury w Oławie. Jedną z kolęd zaśpiewają wraz z Golec uOrkiestrą znani mieszkańcy powiatu. W tym gronie kolędników będą przedstawiciele władz miasta i regionu, sponsorzy, a także reprezentacja miejscowych kapłanów.

Parafia pw. Miłosierdzia Bożego w Oławie
Ośrodek Kultury w Oławie
zapraszają na

**KONCERT
KOŁĘDOWO
- NOWOROCZNY**

Koncert odbędzie się 13 stycznia 2013
w kościele pw. Miłosierdzia Bożego
po mszy o godzinie 13:00

W koncercie wystąpią:

- CHÓR HARMONIA - SYGNAL z WROCŁAWIA
dyr. Jan Sobieski
- CHÓR AMICI DEL CANTO U.T.W. w OŁAWIE
dyr. Beata Netzel-Kestowicz
- CHÓR VOX ANGELORUM z RATOWIC
dyr. Dobrosława Dubiec
- CHÓR PARAFII MIŁOSIERDZIA BOŻEGO w OŁAWIE
dyr. Dorota Sofińska
- ORKIESTRA DĘTA OŚRODKA KULTURY w OŁAWIE
dyr. Tadeusz Mroczek

Wstęp bezpłatny

teczny dla wszystkich. Koncertowi będzie towarzyszyła specjalna iluminacja świątyni przy pl. Zamkowym.

- Czas Bożego Narodzenia to szczególna okazja do rodzinnego świętowania, a kolędy są jego najpiękniejszym zwornikiem - mówi proboszcz parafii „Apostołów”, ksiądz Janusz Gorczyca. - *Wiele rodzin kultywuje*

My też pragniemy się spotkać w gronie władz lokalnych, mieszkańców Oławy i znajomych, aby w zimowy wieczór rozgrać się kolędowaniem z Golcami.

Patronat nad tym przedsięwzięciem objęli starosta oławski Zdzisław Brezdeń i burmistrz Oławy Franciszek Październik.

(MAG)

PAN BARON PRZYCHODZI
BOSO
I PŁACI GUZIKIEM

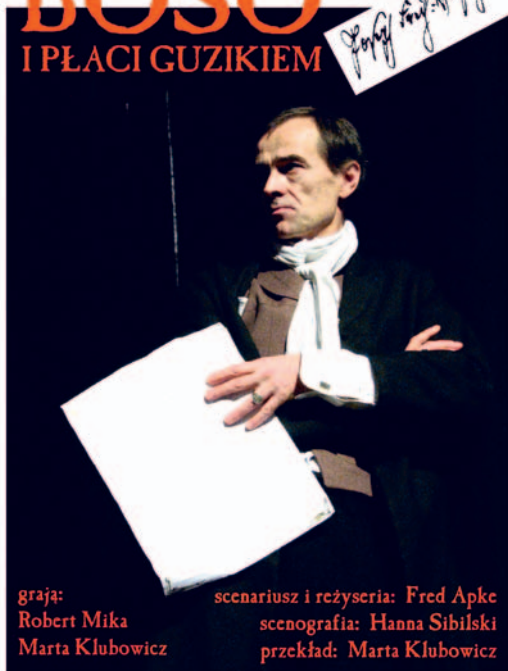

grają:
Robert Mika
Marta Klubowicz

scenariusz i reżyseria: Fred Apke
scenografia: Hanna Sibilski
przekład: Marta Klubowicz

sala widowiskowa Ośrodka Kultury
18.01.2013r. godz. 19.00
bilety : 25 zł (15 zł ulgowe)



Spotkanie dwóch światów

OŁAWA

Spektakl

Ośrodek Kultury zaprasza w piątek 18 stycznia, na przedstawienie pt. „Pan baron przychodzi boso i płaci guzikiem”

Prototypem bohatera jest niemiecki romantyk, Joseph von Eichendorff. Sztuka dotyka fundamentalnych problemów i tematów ogólnoludzkich. Została napisana przez niemieckiego dramaturga i reżysera Freda Apke oraz przetłumaczona na język polski przez aktorkę i poetkę Martę Klubowicz. Prapremiera odbyła się w listopadzie, w Nysie, gdzie

poeta zmarł i jest pochowany. Rola poety gra Robert Mika - aktor zamieszkały i grający w Berlinie, a rolę kobiecą - Marta Klubowicz. Przedstawienie opowiada o spotkaniu poety z prostą kobietą, właścicielką gospody. Zderzenie dwóch światów, dwóch klas społecznych, dwóch uniwersytetów życiowych oraz ekstremalna sytuacja, w której znalazł się spóźniony gość gospody, usiłujący ukryć przed nią, kim jest i co się stało.

Początek przedstawienia o godz. 19.00, w sali widowiskowej OK. Bilety kosztują 25 złotych, a ulgowe - 15. Można je zamawiać telefonicznie, pod numerem: 71-313-28-29.

(MAG)

OK BAND
koleduje...

11 stycznia 2013
godz. 19.00
Ośrodek Kultury w Oławie
sala widowiskowa
wstęp wolny

**BARAN**

(21.03-20.04)

Będziesz rozwiązywał różne problemy, nie tylko swoje. Uda ci się poradzić lub pomóc niektórym, będą wdzięczni i zadowoleni. W życiu uczuciowym - sukces, radość i wiele przyjemnych chwil.

**BYK**

(21.04-21.05)

Możesz rozglądać się za nową pracą lub dodatkowym zajęciem. Tydzień dobry na poszukiwania nowych szans. Twój bliscy i przyjaciele dostarczą nowych propozycji do przemyślenia, rozważ je i wybierz najlepsze.

**BLIŹNIĘTA**

(22.05-21.06)

Tydzień upłynie spokojnie, pod znakiem odpoczynku i niewielkich zadań zawodowych. Sprawy domowe zaprzętną uwagę do niedzieli. Okazja do poprawy finansów nadarzy się w piątek. W sobotę - odwiedź z daleka, obfitujące w ciekawe propozycje do rozważenia.

**RAK**

(22.06-22.07)

Początek tygodnia raczej spokojny i bez niespodzianek. Obowiązki zawodowe i domowe nie sprawią większych trudności. Możesz pozwolić sobie na małe szaleństwa finansowe, ale w granicach normy, żeby nie stały się problemem w następnych tygodniach.

**LEW**

(23.07-22.08)

Uporasz się z kłopotami finansowymi, rozpocznij porządkowanie dokumentów i spraw urzędowych. W miłości nadejdzie czas próby. Nie podchodź zbyt impulsywnie do wszystkich potknięć partnera, każdy ma prawo do błędów, od czego też nie jesteś wolny.

**PANNA**

(23.08-22.09)

Udane zwłaszcza poniedziałek i wtorek. Pozostałe dni upłyną szybko, bo obowiązków nie zabraknie. Rodzina i przyjaciele uaktywnią się w weekend, zaproponują istotne rozwiązania. Skorzystaj z tych propozycji.



Witamy wśród nas

MALWINA GADAWA
mgadawa@gazeta.olawa.pl

Rubrykę „Witamy wśród nas” publikujemy dzięki pomocy pracowników Oddziału Noworodków i Oddziału Położniczego Szpitala w Oławie oraz oławskiego Urzędu Stanu Cywilnego

Urodzili się**Zofia Wójtowicz****Szymon Górski****Julia Chomorit****Wiktoria Kilan****Oliwia Kozłowska****Jakub Ciesek-Geruzel****Oliwia Paduch****Emilia Witkowska****Julia Twardochleb****Julia Tymków****Błażej Wójtowicz****Zofia Tyszkowska****Hanna Skalska****Jagoda Kowalczyk****Szymon Hretczak****Milena Lewandowska****Fabian Krzysiek****Powiedzieli: TAK****Ewa Domańska
- Mariusz
Spilarewicz**

Jestem Oliwia Kurzydło. Mama Patrycja urodziła mnie 28 grudnia. Ważę 3800 g i mierzę 54 cm. W domu w Piekarach czeka tata Michał



Jestem córeczką Agaty i Mateusza Sawickich. Urodziłam się 30 grudnia. Ważę 3350 g i mierzę 56 cm. W domu w Oławie czeka siostra Zuzia (3,5)



Nazywam się Zosia Tyszkowska. Mama to Anna, a tata Oskar. Urodziłam się 28 grudnia. Moje wymiary to 3600 g i 59 cm. W domu w Łukaszwicach czeka brat Filip (6)



Witajcie, jestem Natalia Piskorska. Urodziłam się 28 grudnia. Ważę 3600 g i mierzę 54 cm. Moi rodzice to Anna i Michał, a siostry Marta i Ula. Mieszkamy w Dobrzykowicach



To ja, Amelia Tkaczuk. Moi rodzice to Karolina i Tadeusz. Urodziłam się 30 grudnia. Ważę 3400 g i mierzę 56 cm. W domu w Siedlcach czekają siostra Kornelia (6) i brat Filip (3)



Nazywam się Hania Skalska. Mama Magdalena urodziła mnie 30 grudnia. Moje wymiary to 4600 g i 63 cm. W domu w Brzegu czekają tata Tomasz i siostra Klaudia (3)



Hej, to ja, Błażej Wójtowicz. Mama Katarzyna urodziła mnie 29 grudnia. Ważę 4650 g i mierzę 57 cm. W domu w Oławie czeka tata Michał



Cześć, jestem Zosia Wang. Mama to Tzu-Yu, a tata Mariusz. Urodziłam się 31 grudnia. Ważę 3750 g i mierzę 54 cm. W domu w Oławie czeka siostra Hania (2)



Nazywam się Wiktoria Gancarz. Mama Monika urodziła mnie 1 stycznia. Moje wymiary to 3600 g i 56 cm. W domu w Oławie czekają tata Maciej oraz bracia Dominik (4) i Filip (1)



To ja, Leon Bojakowski. Mama to Aneta, a tata Adam. Przeszedłem na świat 2 stycznia. Ważę 3500 g i mierzę 55 cm. W domu w Oławie czekają siostra Wanessa (4,5) oraz brat Brajan (3,5)



Nazywam się Joasia Widła. Mama to Monika, a tata Jarosław. Urodziłam się 3 stycznia. Ważę 3000 g i mierzę 52 cm. Mieszkamy w Jelczu-Laskowicach



Jestem Emilia Witkowska. Mama Paulina urodziła mnie 1 stycznia. Ważę 3100 g i mierzę 57 cm. W domu w Dziuplinie czekają tata Rafał i siostra Izabela (3)



Nazywam się Dominik Kłak. Przeszedłem na świat 5 stycznia. Ważę 3360 g i mierzę 56 cm. Mama to Marta, a tata Mariusz. Mieszkamy w Skrzypniku

BABY LAND
sklep dziecięcy
ul. Kościuszki 8/2u

Wszystkim klientom życzymy zdrowych i spokojnych **Świąt Bożego Narodzenia** oraz **szczęśliwego Nowego Roku**

Zapraszamy

REKLAMA

**WAGA**

(23.09-23.10)

Tydzień rozpocznie się pracowicie i taki będzie do końca. Czekaj cię nawał pracy, ale zabierz się do tego z ochotą, bo to bardzo ważne. Masz szansę na awans, pochwałę lub poprawę finansów, ale wszystko zależy od twojej postawy.

**SKORPION**

(24.10-22.11)

Gwiazdy sprzyjać będą tym, którzy nie boją się oddać miłości i cieszyć się każdą chwilą. Masz szansę na ekscytujące przeżycia. Szczęśliwe dni - piątek, sobota. W niedzielę dopadnie cię melancholia.

**STRZELEC**

(23.11-21.12)

Kolejne kroki w celu poprawy sytuacji finansowej przyniosą raczej niewielkie efekty, ale tym się nie przejmuj. Lepiej powiedz się w uczuciach - otrzymasz dowody miłości i bezgranicznego przywiązania. Doceń to, nie bądź obojętny.

**KOZIOROŻEC**

(22.12-20.01)

Dużo pracy, zwłaszcza w piątek i poniedziałek. Zaplanuj dobrze czas, bo możesz mieć kłopoty, które trzeba szybko rozwiązać. Koniec tygodnia przyniesie miłe odwiedziny lub napływ gotówki. Znaczna poprawa sytuacji w gronie najbliższych.

**WODNIK**

(21.01-20.02)

Czeka cię radość w miłości i przyjaźni oraz niepowodzenie w interesach i finansach. Tydzień upłynie na sprzecznych uczuciach - od euforii po przygnębienie. Powody do radości nie zdołają przyćmić kłopotów z gotówką, które zmuszą do zmiany przedsięwzięć.

**RYBY**

(21.02-20.03)

W tym tygodniu nie licz na żadne specjalne doznania czy przeżycia. Cisza i spokój towarzyszyć będą przez cały czas. Odpoczniesz, wyciszysz się i uspokoisz. Gwiazdy będą sprzyjać w grach losowych. Spróbuj szczęścia.



Mocno naaaciągane...

...czyli strona dla ludzi z powiatowym poczuciem humoru

Wybrał i opracował:
Krzysztof A. Trybulski

Tygodniowy remanent powiatowy

- Jam ci to uczyni!

Cały internetowy oławski świątek, i - przynajmniej ze skrucą - my także, o kalendarzowy zestaw Frankowych „błędów i wypaczeń” Karola podejrzewaliśmy. A tymczasem w tygodniu poprzedzającym Trzech Króli, w telewizji jak najbardziej publicznej, a więc takiej, co z naszego niepłatnego przez większość, czyli demokratycznie, abonamentu się utrzymuje, zupełnie kto inny jako autor „gwiazdkowego prezentu” dla oławian, światu się ujawnił. Robert „Kurcze” Padula mianowicie, czyli prezes „Szczypiornika”, a więc klubu sportowego od piłki „tymi rękoma i tymi palcami” łapanej, rzucanej oraz w kleju marnej jakości „upapranej”. Przywary tej skórzanej zabawki dla chłopców, bynajmniej nie w krótkich majteczkach, opisujemy tak dokładnie na podstawie wcześniejszych telewizyjnych wyznań radnego-dyrektora Darka Witkowskiego, co niedostępną dla „Szczypiorniaka” halą stadionową zarządza. Także po to, by tej piłki „łapanej” z „kopaną” nie pomylić, bo to niby prawie to samo, ale jednak na naszym oławskim gruncie to „prawie” robi różnicę, i to zasadniczą...



A wracając do meritum, to z przykrością i radością jednocześnie stwierdzamy, że wbrew ustaleniom władzy i naszych dziennikarzy śledczych, Robi - stojąc przed telewizyjną kamerą w ciasnej zielonej koszulce, co to na Franka za mała była i dlatego jej od świętego Mikołaja nie przyjął - bezczelnie oświadczył, że to nikt inny, tylko „lun sam”, „we własnej osobie”. Sam zaplanował, sam napisał i sam wydrukował.

Nie ujawnił jednak, czy także sam za to wszystko zapłacił... A tymczasem nasi szpiedzy - tym razem z dużo lepiej poinformowanych niż w grudniu źródeł - donoszą, że Robi nieprzypadkowo ujawnił się w TVP tuż przed świętem Trzech Króli, bo jednak tak naprawdę to ich razem trzech było. Ci dwaj nieujawnieni dali ponoć to, co najważniejsze, czyli „złoto” (czytaj „kasę”) oraz „mirę”, czyli „druk”. A Robi przyniósł tylko „kadzidło”, czyli po prostu wszystko na łamach kalendarza, krytykującego ubiegłoroczne dokonania szefa miasta, jedynie odpowiednimi słowami okraślił...

(PIEPRZ)

Subiektywna kronika Jelcza-Laskowic

* W połowie bieżącego roku wejdzie w życie nowa ustawa śmieciowa. Obejmie wszystkich lokatorów w gospodarstwach domowych, bez względu na ilość wytworzonych śmieci czy zużycie wody. Ma ona na celu m.in. sprawiedliwe opodatkowanie każdego mieszkańca, a przy tym naturalną redukcję tzw. dzikich wysypisk. W budżecie na zeszły rok nie uwzględniono wydatków na likwidację dzikich wysypisk, w przeciwieństwie do 2013. W tym roku burmistrz zaplanował ponad 800 tysięcy złotych na to zadanie. I gdzie tu sens i gdzie logika?

* Od dłuższego czasu dowody osobiste w naszym mieście (i nie tylko) są wyra-

biane bezpłatnie. Jest to miła odmiana, po 30-złotowej opłacie za obowiązkowy dokument, którego nie wyrabia się dla gratki. Brak opłat jest jednak pozorny, bo co zaoszczędzimy, to zedrą z nas lokalni fotografowie. Za kilka małych fotek, mieszczących się na jednym standardowym formacie zdjęcia za kilkadziesiąt groszy, zapłacimy niestety ponad 30 zł. Pierwsze słowo, które przychodzi do głowy w tej sytuacji, to przesada, żeby nie powiedzieć: - Zdzierstwo!

Z niecierpliwością czekamy zatem na konkurencję, która skutecznie obniży ceny zdjęć dowodowych.

(SÓL)



Monika Galuszka-Sucharska

Na grudniowej sesji radni oławskiej Rady Miejskiej nie tylko uchwalali budżet miasta na 2013 rok, ale także nowe ceny usług komunalnych - m.in. za wywóz odpadów oraz za dostawę wody i odbiór ścieków.

Spore problemy z ustaleniem sposobu głosowania miał klub radnych Platformy Obywatelskiej, który nasza reporterka uchwyciła w czasie „bojowej” narady. Jak widać i „słyszać”, przeciw podwyżkom był jak zwykle prospołeczny Mieczysław Koprowski (z lewej). Salomonowe rozwiązanie podpowiadał zaś Zenon Leja (w środku). Maria Domaradzka (z prawej) nie angażowała się w dyskusję, ale za to zdemaskowała próbę zamontowania podsłuchu przez radnego z koalicyjnego ugrupowania. My go usprawiedliwiamy, bo wiemy, że chciał tylko zbadać lojalność swoich politycznych partnerów...

(KAT)

KRESKĄ...

TERAZ NOGI Z PEDAŁÓW, BO W POLSCE TEGOROCZNY BUDŻET ŁATAJĄ FOTORADARY!



Grzegorz Pepas

Humorek nie tylko powiatowy

Oława. Skwer na osiedlu Sobieskiego. Na ławeczce siedzi starszy pan ze starszą panią. Po kilkuminutowej rozmowie pan proponuje:

- A może byśmy tak wpadli na parę chwil do mnie, do domu, cooo? Mam wspaniałą kolekcję leków, nierefundowanych przez NFZ...

*
Bystrzyca. Zima, pada śnieg. W lesie chodzi podenerwowany niedźwiedź. To złamie choinkę, to kopnie w drzewo, to pogoni wilka. Ogólnie mówiąc, brunatny zwierz jest mocno wściekły. Drepeze po zagajniku i mówi:

- Po jaką cholerę zaglądałem we wrześnie do baru „Zagłoba”?! Nażłopalem się tam kawę i teraz mam...

*
Janików. Przy paśniku obok leśniczówki stoją dwa jelenie i ospale żują siano:

- Ach, chciałbym, żeby już była wiosna...

- A co, zimno ci?!

- Nie, ale to stołówkowe jedzenie już mi trochę obrzydło!

*
Oława. SP nr 2. Na lekcji plastyki, pani kazała dzieciom narysować jakieś sporty zimowe. Wszyscy rysują, ale Jasio nic nie robi. Podchodzi do niego pani:

- Jasiu, czemu nic nie rysujesz?

- Proszę pani, ja już narysowałem - Kamila Stocha!

- A gdzie on jest?

- Skoczył!

*
Jelcz-Laskowice. Blondynka poszła łowić ryby. Zobaczyła, że jest lód, więc wycięła przerębel, zarzuciła wędkę i siedzi. Mija jedna godzina, druga, trzecia, a tu nic - żadnej ryby. Nagle jakiś facet trąca ją w ramię i mówi:

- Panienko, tu pani nic nie łowi, bo tu nie ma ryb!

- Skąd pan wie? Kim pan w ogóle jest?!

- Kierownikiem tego lodowiska...

*
Do szefa Zarządu Powiatu dzwoni dyrektor oławskiego szpitala:

- Panie starosto, co mam robić? Do naszej pracowni RTG przyszedł członek „Ruchu Palikota” i zażądał zdjęcia krzyża...

OPR.: (KAT)

OŁAWA

Sukces uczniów

Ten zespół z Zespołu Szkół Ponadgimnazjalnych nr 1 zajął pierwsze miejsce w wojewódzkim konkursie kolęd niemieckojęzycznych

Tym razem odbył się 19 grudnia. Jest organizowany przez Österreich Institut Wrocław, przy współpracy Prywatnego Żeńskiego Liceum Ogólnokształcącego Sióstr Urszulanek oraz Polskiego Stowarzyszenia Nauczycieli Języka Niemieckiego. Celem konkursu jest prezentacja kolęd, pastorałek i pieśni o tematyce zimowej, wykonywa-

„Diament” znów błyszczy

nych w języku niemieckim, oraz wyszukiwanie młodych talentów.

Była to jego trzecia edycja. Jury oceniało poziom artystyczny, walory głosowe, interpretację oraz poprawność językową. Nagrodą jest udział w warsztatach wiedzy o Austrii, które będą prowadzone przez Joannę Röhr, dyrektor instytutu.

Oławską szkołę reprezentowała trzynastoosobowa grupa z klasy III: Karina Różycka, Sabina Pisula, Paulina Kawałko, Marta Krucewicz, Natalia Książdźyna, Monika

Misztal, Aleksandra Jasińska, Joanna Zaleńska, Andrzej Kilimnik, Szymon Karkut, Jakub Świderek, Jakub Dudek i Krzysztof Mądel. Zaśpiewali utwór „Winterland” grupy „Unheilig”.

Zespół przygotowały nauczycielki Agnieszka Szawan-Paras i Adrianna Skrętkowicz, podczas zajęć koła teatralnego w języku obcym, gdzie uczniowie doskonaliły umiejętności aktorskie, wokalne i językowe. Te zajęcia łączą zagadnienia z dziedziny teatru i języka obcego.

(MAG)



Zespół „Diament” z opiekunkami i organizatorkami konkursu

archiwum ZSP nr 1 w Oławie

Książka dla chorego malucha

OŁAWA

Dzieci dzieciom

- Książki zmieniają godziny nudy na chwile rozkoszy, bogacą nasz umysł zapasem wyobrażeń, zapelniają go dobrymi i szczęśliwymi myślami, które nas wznoszą ponad samych siebie - to motto akcji, w której czynnie uczestniczyły dzieci z Przedszkola Miejskiego nr 1

archiwum PM nr 1 w Oławie

Przebiegała pod hasłem „Książka dla szpitala!” i stanowiła część inicjatywy „Książka dla malucha”, objętej patronatem przez fundację „ABC XXI - Cała Polska czyta dzieciom”.

- Naszym celem było uświadomienie podopiecznym cennych duchowych wartości, jakie niesie ze sobą książka, a jednocześnie chcieliśmy im zwrócić uwagę na to, że w pobliżu znajdują się osoby potrzebujące pomocy i wsparcia - mówiła Małgorzata Zadeberna i Lucyna Orfin, nauczycielki z PM nr 1, które zorganizowały i koordynowały akcję w tej placówce.

Od 3 do 18 grudnia ubiegłego roku gromadzono w przedszkolu książki, kolorowanki, kredki, wycinanki, kločki, puzzle i zabawki interaktywne.

Przedszkolaki brały udział w pakowaniu darów, które 19 grudnia przekazano małym pacjentom oddziału dziecięcego w oławskim szpitalu. Dzieci z przedszkola wręczyły im także własnoręcznie wykonane prace plastyczne, pt. „Niespodzianka dla chorego kolegi”.

- Serdecznie dziękujemy dzieciom i rodzicom za bezinteresowną pomoc - dodają Małgorzata Zadeberna i Lucyna Orfin.

(KAT)



Zgromadzone w przedszkolu prezenty przekazano małym pacjentom oddziału dziecięcego oławskiego szpitala

Echa naszych publikacji

OPINIE PREZENTOWANE W TEJ RUBRYCE NIE ZAWSZE SĄ ZGODNE Z POGŁĄDAMI REDAKCJI

By dzieciom było łatwiej

W związku z artykułem pt. „To dla nich inny świat”, który ukazał się w „Gazecie Powiatowej” 20 grudnia 2012, jako pełniąca obowiązki dyrektora Przedszkola Publicznego w Danielowicach, chciałabym na łamach tejże gazety przeprosić wszystkich, których moje wypowiedzi, cytowane przez panią redaktor, mogły w jakikolwiek sposób urazić lub zostały odebrane jako poniżające, czyli przede wszystkim rodziny tych dzieci

Moim celem było promowanie projektu „Dajmy dzieciom lepszy start”, realizowanego w naszej placówce przez gminę Domaniów, współfinansowanego ze środków Unii Europejskiej, skierowanego do dzieci w wieku od 3 do 5 lat, pochodzących z rodzin o niskich dochodach.

Dzięki realizacji założeń tego projektu: możliwości 10-godzinnej, całkowicie bezpłatnej opieki nad dzieckiem, bardzo bogatej ofercie edukacyjnej, szerokiej gamie zajęć dodatkowych i opiece specjalistów, takich jak logopeda czy pedagog, dajemy dzieciom szansę na wszechstronny rozwój i lepszy start edukacyjny, a ich rodzicom możliwość podjęcia pracy. Jak wiele korzyści niesie za sobą projekt, starałam się w czasie wywiadu poprzeć konkretnymi przykładami. Nie dotyczyły one wszystkich dzieci i rodzin, biorących udział w projekcie, jednak zostały wypaczone i wyrwane z kontekstu całej wypowiedzi, przez co dały nierzetelny obraz realizacji projektu, a jego główne zadania zostały wyparte przez problemy społeczne.

Pragnę jeszcze raz przeprosić tych, dla których wypowiedzi w artykule okazały się krzywdzące i zapewnić, że ze swojej strony zrobię wszystko, aby realizacja projektu „Dajmy dzieciom lepszy start” przyniosła jak najwięcej korzyści - przede wszystkim dla tych najmłodszych.

KATARZYNA STOPA

p.o. dyrektor Przedszkola Publicznego w Danielowicach

Jasełka w przedszkolu



Dzieci bardzo dobrze czuły się na scenie

OŁAWA

Dzieci na scenie

Przedszkolaki zaprezentowały jasełka dla swoich rodziców

Święta Bożego Narodzenia to czas strojenia choinki i śpiewania kolęd. Także czas na inscenizacje jasełek.

W Miejskim Przedszkolu nr 1 dzieci z grupy 4 zaprezentowały jasełka dla swoich rodziców. Mali aktorzy wcieli się w rolę Maryi, św. Józefa, aniołów, trzech króli i pastuszków. Odpowiednie stroje, muzyka i treści wiernie oddawały wydarzenia z Betlejem. Wspólnie śpiewane kolędy tworzyły świąteczną atmosferę.

(MAG)

archiwum Miejskiego Przedszkola nr 1 w Oławie

Szukają domu



1 stycznia zaginał w okolicach Pełczyc biały pies z ciemnoszarymi odcieniami, rasy shi-tzu. Jest niegroźny. Dla znalazcy przewidziana jest nagroda, tel. 693-852-510.

Trzykolorowy roczny pies rasy beagle. Może mieszkać na dworze, tel. 504-255-768



Suczka, mieszanec, tel. 667-735-988



Trzyletni bardzo spokojny pies. Lubi zabawy z dziećmi, ułożony, zaszczepiony, odrobaczony i wykastrowany. Mieszanec golden retriewera, tel. 604-469-525



Wysterylizowana mała 7-miesięczna łagodna wesółka suczka, tel. 504-211-752



Młody mieszanec beagle, tel. 667-735-988



Miły sympatyczny czujny mieszanec, tel. 667-735-98



1 stycznia zaginęła w Biskupicach Oławskich suka rasy doberman. Umazczenie czarne podpalane, uszy oklapłe, ogon krótki. Na znalazcę czeka nagroda pieniężna, tel. 696-661-744



7-miesięczny nieduży krótkowłosa brązowy, przegowany piesek, tel. 504-211-752



Roczny, beżowo-rudy mieszanec, tel. 667-735-988



Kilkuletni czarny mieszanec, dobry do pilnowania, tel. 667-735-988



Suka, mieszanec owczarka, znaleziona w Groblicach, tel. 667-735-988



Pilnujący łagodny owczarek niemiecki, tel. 504-211-752

W okolicach ul. Sportowej i Chrobrego zaginęła siedmiomiesięczna, ciemnobura kotka, tel. 662-632-930



Pies mieszanec, czarny z białą krawatką, tel. 667-735-988



Młoda beżowa łagodna suczka, tel. 667-735-988



Znaleziono w Osieku psa rasy husky, tel. 667-735-988



Urodziwa łagodna 2-letnia wysterylizowana brązowa przegowana amstafka, tel. 504-211-752



Pilnujący brązowy mieszanec, tel. 504-211-752



Znaleziono w Maszkowie sukę rasy husky, tel. 667-735-988



Kilkuletni mieszanec owczarka niemieckiego znaleziony w Bystrzycy, tel. 667-735-988

(MAG)
mgadawa@gazeta.olawa.pl

powiatowa

GAZETA POWIATOWA - WIADOMOŚCI OŁAWSKIE

Wersja elektroniczna gazety dostępna w prenumeracie na www.e-gazety.pl

e-wydanie już w sprzedaży

 **eGazety.pl**
prasa bez granic

PRENUMERATA

OGŁOSZENIA DROBNE

Cennik

- słowo w kolorze czarnym (trzy znaki i więcej) - **0,75 zł brutto**
- słowo w kolorze czerwonym (trzy znaki i więcej) - **1,50 zł brutto**
- od osób fizycznych - 10 słów bezpłatnie, za każde następne słowo - **0,75 zł brutto**
- od instytucji społecznych - 30 słów bezpłatnie, za każde następne 30 słów - **7,00 zł brutto**
- ramka do ogłoszenia - **11,50 zł brutto**
- ramka do ogłoszenia na żółtym tle - **25,50 zł brutto**
- nekrolog prasowy - **22,00 zł brutto**

Cennik - życzenia i podziękowania

OGŁOSZENIA DO CZWARTKOWEGO WYDANIA GAZETY PRZYJMujemy DO WTORKU DO GODZ 12:00

Biura ogłoszeń: Olawa, ul. Chrobrego, tel./fax 713133557, e-mail: gosia@gazeta.olawa.pl
 FOTOJOKER (Olawa, market JAKUB, os. Sobieskiego)
 Jelcz-Laskowice, pl. Partyzantów 2, tel./fax 713183988, e-mail: ogloszenia@gazeta.olawa.pl



Firma "Metal-Trans"
Piotr Maraj

ZATRUDNI

KIEROWNIKA BUDOWY

z uprawnieniami i umiejętnością kosztorysowania oraz

SAMODZIELNYCH BRUKARZY

Kontakt: Olawa ul. Sikorskiego 6 tel. 71 31 33 111,
e-mail: biuro@metal-trans.pl

W związku z uruchomieniem nowej linii technologicznej

Aleuro Converting Trade Sp. z o.o.

z siedzibą w Stanowicach, ul. Lotnicza 8 zatrudni

5 OPERATORÓW MASZYN

Wymagania:

- wykształcenie min. zawodowe,
- znajomość podstaw automatyki, mechaniki będzie dodatkowym atutem,
- mile widziane doświadczenie w pracy na stanowisku operatora,
- gotowość do pracy w systemie 3-zmianowym.

Podania wraz z cv prosimy przysyłać na adres ap@aleuro.pl

International Deco Logistics Sp. z o.o.

jest firmą logistyczną, która jest częścią międzynarodowej firmy Flamant zajmującej się sprzedażą mebli i artykułów dekoracyjnych oraz aranżacją i wystrojem wnętrz. Marka Flamant znajduje się w ok. 500 sklepach wyposażenia wnętrz na całym świecie. Firma posiada własne sklepy, mi.in. w Belgii, Francji, Holandii, Niemczech, Anglii i Włoszech.

Obecnie poszukujemy osób na stanowisko:

STOLARZ

(miejsce pracy: Borek Strzebiński, woj. dolnośląskie)

- Wymagania:**
- Doświadczenie w pracy na stanowisku stolarza - warunek konieczny
 - Samodzielność,
 - Umiejętność posługiwania się specjalistycznymi narzędziami oraz maszynami stolarskimi,
 - Znajomość rysunku technicznego (dodatkowy atut),
 - Dobra organizacja pracy, umiejętność pracy pod presją czasu.
 - Zaangażowanie i wysoka precyzja.

Oferujemy:

- Pracę w stabilnej firmie międzynarodowej,
- Atrakcyjne i terminowe wynagrodzenie,
- Zatrudnienie na podstawie umowy o pracę,
- Pracę w młodym dynamicznym zespole,
- Przyjazną atmosferę pracy.

Wszystkie zainteresowane osoby prosimy o przesłanie CV wraz z listem motywacyjnym na adres:
 International Deco Logistics Sp. z o.o.
 ul. Nowowiejska 1, 57-160 Borek Strzebiński
 lub mailem: t.niekra@idl.com.pl

Informujemy, że skontaktujemy się tylko z wybranymi kandydatami.

PRACA

DAM PRACĘ

► Zostań konsultantką Avon, tel. 661-199-465 (1)

► Poszukujemy mężczyzny do ciężkiej pracy fizycznej przy produkcji przeciwwag betonowych w Stanowicach, stawka 10 zł/h + stała premia, 533-982-643, rekrutacja-qp@g.pl (11)

► Sprzedawca Gęsice. Tel. 509-909-392 (35-36)

► Firma CLAR System zatrudni osoby na stanowisku Pracownik Pomocniczy przy Produkcji. Mile widziane osoby niepełnosprawne. Więcej informacji pod tel. 512-053-503 i 660-567-125 (1)

OPIEKUNKI OSÓB STARSZYCH - PRACA W NIEMCZECH. NAJLEPSZE OFERTY, SZYBKIE WYJAZDY TEL. 914853870 www.agencja.doradca.org.pl (1)

► Dyrektor Gimnazjum nr 3 w Oławie zatrudni nauczyciela na stanowisko nauczyciela wspomagającego w klasie integracyjnej z pełnymi kwalifikacjami. Tel. 71 313 36 29 (1)

► Zatrudnię kosmetyczkę do nowo otwierającego się salonu, tel. 781-524-666, 667-196-849 (44)

FIRMA „JACK-POL” SP. Z O. O. 55-200 OŁAWA UL. PORTOWA 1 B, ZATRUDNI: PRACOWNIKÓW PRODUKCJI; - OPERATORÓW URZĄDZEŃ PRZEWIJAJĄCYCH. WYMAGANIA: - WYKSZTAŁCENIE MIN. ZAWODOWE; - SPRAWNOŚĆ MANUALNA, - DOŚWIADCZENIA ZAWODOWE NA STANOWISKACH PRODUKCYJNYCH. INFORMUJEMY, ŻE SKONTAKTUJEMY SIĘ TYLKO Z WYBRANYMI KANDYDATAMI. DOKUMENTY APLIKACYJNE PROSZĘ PRZESŁAĆ DROGĄ ELEKTRONICZNĄ, BĄDŹ OSOBIŚCIE NA ADRES: OŁAWA, UL. PORTOWA 1 B. DROGA ELEKTRONICZNA: kadry@jack-pol.pl (4)

► Zatrudnię płytkarzy, murarzy tel. 501-621-506 (1)

► Poszukuję do pracy samodzielnych murarzy, dekarzy, cieśli, 661-563-060 (4)

► Przyjmę do pracy kucharkę Hotel Antonio ul. Wrocławska 10 Jelcz-Laskowice Tel. 697-090-934 (3)

► Przyjmę do kwiaciarni osobę z doświadczeniem, tel. 603-122-603 (3)

► Zatrudnię inst. zumba, nordic, fitness, Jelcz-Laskowice, 505-437-089 (1)

FIRMA „SPORT PLANETA” ZATRUDNI DO NOWO POWSTAJĄCEGO CENTRUM SPORTOWEGO W MIŁOSZYCACH: INSTRUKTORÓW: NARCIARSTWA ZJAZDOWEGO, SIŁOWNI, JOGI, SPINNINGU, ZUMBY, TRX; MASAŻYSTĘ, KUCHARZA ORAZ OSOBY NA STANOWISKO: DORADCA KLIENTA, KOORDYNATOR RECEPCJI, SPECJALISTA DO SPRAW ŻYWIENIA. KONTAKT: biuro@archicon.pl (5)

► Zatrudnię samodzielnego pracownika do prac remontowo-wykończeniowych, bez nałogów, 502-505-001 (1)

HOTEL MARTA W OŁAWIE ZATRUDNI OSOBĘ NA STANOWISKO RECEPCJONISTKI. LIST MOTYWACYJNY ORAZ CV PROSZĘ PRZESYLAĆ NA ADRES MAILOWY: biuro@hotelmarta.com.pl (1)

POSICZ POLMOZBYT SA Jelcz-Laskowice ul. Wrocławska 10

Przedsiębiorstwo Obrót Samochodami i Częściami Zamieniami „POLMOZBYT JELCZ” S.A. zatrudni pracownika na stanowisko

ASYSTENTKA/SEKRETARKA

(umowa na zastępstwo)

Osoba zatrudniona na tym stanowisku odpowiedzialna będzie za kompleksową organizację biura Zarządu:

- Przyjmowanie i łączenie rozmów telefonicznych,
- Obsługa korespondencji Spółki,
- Prowadzenia kalendarza spotkań,
- Organizowanie spotkań,
- Wykonywanie czynności wynikających z bieżącej działalności Spółki.

Od kandydatów oczekujemy:

- doświadczenia w pracy administracyjnej,
- dobrej znajomości obsługi komputera (MS Office, Excel),
- umiejętności obsługi urządzeń biurowych,
- samodzielności i bardzo dobrej organizacji pracy,
- czynnego prawa jazdy kat. „B”,
- dyspozycyjności,
- preferowana znajomość języków obcych.

Oferty zawierające CV, list motywacyjny z dopiskiem „Wyrażam zgodę na przetwarzanie moich danych osobowych w celach rekrutacji, zgodnie z ustawą z dnia 29.08.1997r o ochronie danych osobowych” prosimy kierować w terminie jednego tygodnia od dnia ukazania się ogłoszenia na adres: praca@polmozbyt-jelcz.pl

► Dodatkowa praca umysłowa, tel. 884-022-830 (10)

► Zatrudnię kucharkę/kę i barmana/kę, tel. 504-660-667 (3)

► Przyjmę do pracy osobę z doświadczeniem w branży wędliniarskiej, Olawa, tel. 783-734-000 cyna@op.pl (5)

ZATRUDNIĘ LEKARZA STOMATOLOGA W OŁAWIE. CV PROSZĘ KIEROWAĆ NA ADRES: cherrydent@gmail.com 605-225-511 (1)

► Zatrudnię fryzjerkę, tel. 515-565-873 (1)

ZATRUDNIMY PRACOWNIKA NA STACJI PALIW W SIECHNICACH. GWARANTUJEMY STABILNĄ PRACĘ, DOBRE WYNAGRODZENIE. WYMAGANA UCZCIWOŚĆ, PRACOWITOŚĆ, KOMPETENCJE, TEL. 608-324-443 (3)

► Przyjmę na stanowisko pomocnik mechanika lub mechanik samodzielny, Marcinkowice 500-110-300 (14)

► Poszukuję opiekunki do rocznej dziewczynki od marca. Olawa tel. 692-488-739 (5)

► Dodatkowa praca tel. 695-521-530 (5)

► Przyjmę osobę do pracy do sklepu w Marcinkowicach 664 948 095 (2)

► Przyjmę osobę do pracy do sklepu w Marcinkowicach pół etatu, bądź cały etat (najchętniej studentkę) 664 948 095 CV na adres alex.pol@onet.pl (2)

► Zatrudnimy pracownika biurowego oraz przedstawiciela handlowego na teren Niemiec. Biegły niemiecki w mowie i piśmie info@atfservice.eu 71 733 65 29 (5)

FIRMA DEVIS SP. Z O. O. Z SIEDZIBĄ W OŁAWIE POSZUKUJE STAŻYSTÓW DO WSPÓLPRACY PRZY PROWADZENIU FAN PAGE NA FACEBOOKU. JEŚLI: CHCESZ WSPÓŁTWORZYĆ SERWIS INTERNETOWY www.modnewlosy.pl, MÓWISZ I PISZESZ PŁYNNIE PO POLSKU, MASZ „LEKKIE PIÓRO”, POTRAFISZ PRACOWAĆ POD PRESJĄ CZASU, AKTYWNIIE UDZIELASZ SIĘ W INTERNECIE (BLOGUJESZ, FACEBOOK, MODERUJESZ FORA INTERNETOWE, TWITTUJESZ ETC.), WYŚLIJ DO NAS SWOJĄ APLIKACJĘ – redakcja@modnewlosy.pl. OFERUJEMY PRACĘ W DYNAMICZNIE ROZWIJAJĄCEJ SIĘ FIRMIE WŚRÓD PASJONATÓW FRYZJERSTWA, W KLIMACIE CHARAKTERYSTYCZNYM DLA PRACY DZIENNIKARZA (1)

► Beauty Complex zatrudni fryzjerkę i kosmetyczkę, 71-303-34-24, 501-629-537 (14)



Jeronimo Martins Dystrybucja S. A. jest właścicielem największej w Polsce sieci sklepów detalicznych BIEDRONKA. Firma jest obecna w Polsce od 1995 r. W chwili obecnej posiadamy ponad 2000 sklepów i zatrudniamy ponad 37 tys. pracowników, co sprawia, że jesteśmy niekwestionowanym liderem wśród sieci handlowych w Polsce. Jednym z głównych celów strategicznych firmy na najbliższe lata jest otwarcie kolejnych kilkuset sklepów. Obecnie poszukujemy kandydatów do pracy w sklepie w miejscowości: Jelcz Laskowice na stanowisku:

Sprzedawca – Kasjer (Jelcz Laskowice)

Osoby zatrudnione na powyższym stanowisku odpowiedzialne będą m.in. za: zapewnienie profesjonalnej obsługi klienta zgodnie ze standardami firmy, obsługę kasy fiskalnej, rozładunek dostaw towarów oraz dbanie o estetyczny wygląd i właściwy sposób ekspozycji towarów.

Kandydaci powinni spełniać następujące kryteria:

- Wykształcenie minimum zawodowe (preferowany profil handlowy),
- Rzetelność i uczciwość,
- Wysoka motywacja do pracy,
- Łatwość nawiązywania kontaktów interpersonalnych,
- Dyspozycyjność,
- Doświadczenie na podobnym stanowisku i umiejętność obsługi kasy fiskalnej będą dodatkowymi atutami kandydatów

Zatrudnionym osobom oferujemy

- Pełną wyzwań pracę w dynamicznie rozwijającej się organizacji,
- Stabilność zatrudnienia,
- Możliwość stałego podwyższania swoich kwalifikacji zawodowych,
- Szerokie możliwości awansów wewnętrznych.

Zainteresowane osoby, spełniające powyższe wymagania, prosimy o aplikowanie przez naszą stronę internetową:

www.karierawjmd.pl

lub przesłanie aplikacji (list motywacyjny i CV wraz z klauzulą o ochronie danych osobowych) na adres:

Jeronimo Martins Dystrybucja S.A.
 Centrum Dystrybucyjne Skarbimierz
 Kierownik Działu Kadry i Plac
 ul. Biedronkowa 1, 49-318 Skarbimierz

z podaniem stanowiska i nazwy miasta na kopercie. Informujemy, że odpowiadamy tylko na wybrane oferty. Oferta ważna przez dwa tygodnie od daty publikacji.

SZUKAM PRACY

- Poszukuję pracy jako opiekunka osób starszych. Wieloletnie doświadczenie. Tel. 501-401-166 (7)
- Kierowca 45 l, ABCE mechanik, 795-563-388 (3)
- Pilnie poszukuję pracy biurowej w Jelczu - Laskowicach lub Oławie. Tel. 504-890-612 (2)
- Sprzątanie domów, biur, mycie okien, prasowanie, 660-633-026 (5)
- Zaopiekuję się dziećmi, 601-078-127 (2)
- Biegła znajomość języka włoskiego, słaba angielskiego, kontakt 605-079-649 (2)
- Kierowca-operator grupa inwalidzka podejmie pracę. Tel. 794-171-307 (2)

KUPNO

- Kupię: szable, militaria, bagnety, zegary, zegarki kieszonkowe i odznaki, 502-627-675 (4)
- Kupię starocie, meble, porcelanę, monety i inne pamiątki z II wojny światowej, 663-624-214 (5-11)
- Przyjmę za małą opłatą łóżeczka dla dzieci, 601-078-127 (2)

SPRZEDAŻ

PIASEK BUDOWLANY
- DO TYNKÓW, - DO MUROWANIA,
- POSPÓŁKA, - PODSYPKA, - ZIEMIA
POD TRAWNIKI, TEL. 71-313-28-40,
602-690-289 (26)

► Piasek z dowozem, różne gatunki,
71-303-48-55, 501-279-475 (9)

**„AWIDA” KOPALNIA PIASKU
W BYSTRZYCY OŁAWSKIEJ - LEŚNA
WODA. SPRZEDAŻ PIASKÓW
I KRUSZYW DROGOWYCH,
TEL. 71-30-30-982, 71-313-40-
87, 606-767-585, ZAPEWNIAMY
TRANSPORT 15-,20-,26-TONOWY (3)**

► Produkcja, sprzedaż, montaż rolet wewnętrznych w kasecie i prowadnicach, cena 70 zł komplet, 602-342-338 (15)

► Kostka granitowa 509-248-018 (56)

► Obornik, 507-179-295, 77-412-32-34 (19)

**KRÓLIKI HODOWLANE,
SZCZEPIONE, 5 RAS, 22 ZŁ/KG
*****KRÓLIKI RZEŻNE 13 ZŁ/KG,
507-179-295, 77-412-32-34 (19)**

► Kostka brukowa betonowa, obrzeża, krawężniki, kamień (tłuczeń, mieszanka, ozdobny, grysik granitowy), piasek rzeczny. Godzinowice 24; usługi ważenia towarów- waga do 60t. tel. 71 31 31 919, 668 80 28 62 (4)

► Sprzedam drewno opałowe twarde, transport, idealne do kominka, tel. 665-289-776 (12)

► Budy dla Psów - drewniane solidne, tel. 663-199-708 (1)

► Sprzedam nowe budy robione na zamówienie z ociepleniem lub bez, tel. 883-138-765 (1-10)

► Opał - pocięte palety, obrzynki, Oława, 883-050-825 (1)

► Szczenięta owczarka niemieckiego długowłosego oddam za koszt szczepienia (50 zł), pieski zdrowe, odrobaczone, dwie suczki, do odbioru po 13.01. 722-364-300 (1)

► Sprzedam multisejf kasjerski dwustanowiskowy. Tel. 609-584-497 (5)

► Sprzedaż lodówek, zamrażarek, tel. 792-016-323 (5)



KRÓLIKI

zaszczepione (pięć ras)
Tel. 507-179-295, 77-412-32-34

SKŁAD OPAŁU WIERZBNO
WĘGIEL, KOKS
**KOSTKA, ORZECH,
GROSZEK, EKO-GROSZEK**
luzem i workowany (po 25 i 50 kg)
**MIAŁ WĘGLOWY
WĘGIEL BRUNATNY**
Oferujemy transport i konkurencyjne ceny
**71-313-12-79
501-34-28-18**

KOKS, WĘGIEL
OŁAWA
tel: 71-313-48-92
JELCZ-LASKOWICE
tel: 71-381-12-04
WROCŁAW-SWOJCZYCE
tel: 71-302-69-93

PPHU **M. SZCZEPAŃSKI** Sp. J.
SKŁADY OPAŁU
W piątki pracujemy do 17

SKŁAD OPAŁU
Jelcz-Lask., ul. Polna 40
WĘGIEL RĄTY
EKO-GROSZEK
luzem i workowany
transport gratis!
tel. 609 034 112

SKŁAD OPAŁU
JELCZ-LASKOWICE
TEREN POLMOZBYTU
(za stacją lotos)
NISKIE CENY
**DOBRA JAKOŚĆ W DOBREJ
CENIE-TRANSPORT GRATIS!**
(do 10 km)
SPRZEDAŻ RATALNA
Tel. 607-566-802

► Piasek - różne gatunki. Kruszywa drogowe, ziemia ogrodowa, tel. 785-925-209 (10)

► Sprzedam ziemniaki jadalne Wina 60 gr/kg oraz odpadowe 15 gr/kg, 71-301-46-76 (1)

► Zmywarkę Bosch na gwarancji, 603-685-925 (1)

► Sprzedam rower rehabilitacyjny, 71-303-47-89 (2)

► Sprzedam okorowane stemple budowlane, 604-109-565 (38)

► Drewno kominkowe, opałowe, piasek, żwir, transport, 724-519-853

► Pampersy dla dorosłych tel. 661-599-934 (5)

► Sprzedaż ciętych obrzyn. Atrakcyjne ceny, tel. 723-909-510 (5)

► Firmowe ciuszki dziewczęce 56-68, huśtawka + mata Fischer Price, 788-979-481 (2)

LEKARSKIE

FAMIDENTAL STOMATOLOGIA RODZINNA to TWÓJ DENTYSTA, Oława, ul. Rybacka 5 a, tel. 601-89-32-32, 71-303-22-33. Przyjmujemy codziennie od 8.00 do 20.00, soboty: 9.00 - 19.00, w niedziele nie przyjmujemy. Leczenie dorosłych i dzieci, leczenie pod mikroskopem, protetyka - naprawy protez zębowych, chirurgia stomatologiczna, ortodoncja, rentgen stomatologiczny, zdjęcia panoramiczne (2d)

► **LEKARZ STOMATOLOG - DOROTA NAGLIK** przyjmuje Oława, ul. Rybacka 5 a, tel. 601-89-32-32, 71-303-22-33 codziennie (oprócz niedziel) od 9.00 do 20.00 (2d)

► **LEKARZ STOMATOLOG, LEKARZ MEDYCyny - TOMASZ NAGLIK** przyjmuje Oława, ul. Rybacka 5 a, tel. 601-89-32-32, 71-303-22-33 codziennie (oprócz niedziel) od 9.00 do 20.00 (2d)

► **SPECJALISTA LARYNGOLOG B. BORTNIK** przyjmuje w środy i w piątki „Laser Dent”, ul. Wiejska 34/2, rejestracja telefoniczna od 14:30 pod numerem 71-313-88-16 (2d)

DERMATOLOG DR NAUK MEDYCYNICZNYCH RAFAŁ BIAŁYŃSKI - BIRULA ADIUNKT KLINIKI DERMATOLOGII LECZENIE CHOROBY SKÓRY: łuszczycy, trądzików, grzybic, łysienia, brodawek, alergii, ocena znamion **GABINET: OŁAWA,** ul. Wrocławska 8 (Apteka Centrum) **GABINET CZYNNY W PONIEDZIAŁKI I CZWARTKI** w godzinach 16.00-18.45, od 16.00 do 17.00 przyjęcia bez uprzedniej rejestracji telefonicznej, po 17.00 konieczna rejestracja telefoniczna: 601-990-167 www.dermatologolawa.pl (7)

► **M. WAWRZYŃSKA - SPECJALISTA CHIRURG:** rektoskopia, laseroterapia, choroby żył, osteoporoza, leczenie, zabiegi (usuwanie znamion, brodawek, włókniaków i innych zmian skórnych), stulejki, Oława ul. Mickiewicza 41 603-606-121 (5)

► Esperal, 603-606-121 (6)

► **STOMATOLOG DR N. MED. KATARZYNA ŁAGOWSKA,** EasyDent Dental Clinic, Tel. 71 301 66 66, www.easydent.pl

► **LEKARZ DENTYSTA PAULINA DROZDOWSKA,** EasyDent Dental Clinic, Tel. 71 301 66 66, www.easydent.pl

► **LEKARZ DENTYSTA LESZEK BURY,** EasyDent Dental Clinic, Tel. 71 301 66 66, www.easydent.pl

Sunny Days  **Oława, ul. Brzeska 26/3**
BIURO PODRÓŻY tel. 71 313 39 74, kom. 664 956 318

A MOŻE W TYM ROKU NA WAKACJE DO TURCJI?

* **WYLOTY Z WROCŁAWIA** * **DOSKONAŁA KUCHNIA**
* **FANTASTYCZNE HOTELE** * **BOGACTWO ZABYTEKÓW**

Hotel 3* HB - 1354 zł/os
Hotel 4* All - 1486 zł/os
Hotel 5* All - 1707 zł/os

**W SPRZEDAŻY: EURO 26, ISIC, PLANETA MŁODYCH**

► **LEKARZ STOMATOLOG PIOTR URBAŃSKI,** EasyDent Dental Clinic, Tel. 71 301 66 66, www.easydent.pl

► **STOMATOLOG DR N. MED. AGNIESZKA SZULGAN-MĄDRZAK,** EasyDent Dental Clinic, Tel. 71 301 66 66, www.easydent.pl

► **LEKARZ DENTYSTA JOLANTA KARDASZ-PAWLIK,** EasyDent Dental Clinic, Tel. 71 301 66 66, www.easydent.pl

OŁAWSKIE CENTRUM ZDROWIA
AGA-MED 71-313-31-86
SPECJALISTA REHABILITACJI MEDYCZNEJ - lek EDYTA WOJCIECHOWSKA, leczenie zespołów bólowych kręgosłupa, choroby zwyrodnieniowej stawów. Usprawnianie pacjentów ze schorzeniami neurologicznymi, rehabilitacja po zabiegach (endoprotezoplastyka, artroskopia) rehabilitacja sportowa

- **ORTOPEDA - lek. MAREK BORYK**
- **CHIRURG dr n. med. MACIEJ GARBIEŃ** - med. estetyczna, leczenie żyłaków

- **ENDOKRYNOLOG**
- dr n. med. **KATARZYNA ŻUKOWSKA-KOWALSKA** choroby tarczycy

- **DERMATOLOG - dr n. med. ELŻBIETA PLATT** - leczenie chorób skóry: łuszczycy, trądzików, grzybic, łysienia, alergii, wyrażanie zmian chorobowych,

- **USG - dr n. med. ADAM KOWAL** przepływy tętnicze (szyja, nogi), żyłne (kolor doppler), brzuch, tarczyca, jądra

- **HIRUDOLOGIA** - leczenie pijawkami - **REHABILITACJA DOROSŁYCH - PNF, masaże,** **ZABIEGI PRZYRODOLECZNICZE BEZ KOLEJEK I SKIEROWAŃ W NISKICH CENACH (KRIOTERAPIA 9 zł,**

MAGNETOTERAPIA 5 zł, LASER 6 zł i inne). TYLKO U NAS REHABILITACJA SYSTEMEM SLING THERAPHY KINESIS. REHABILITACJA DZIECIĘCA - mgr **MARTA RYLAKOWSKA** - bobath, PNF, hipoterapia. **AUDIOFON ZAPRASZA CO ŚRODĘ NA BEZPŁATNE BADANIE SŁUCHU.** Zapraszamy,

Oława, ul. Żeromskiego 3D. (15)

► **GABINET ORTOPEDYCZNY dr nauk med. LESZEK MORASIEWICZ** przyjmuje w środy 16 - 18, Oława, pl. Zamkowy 18 (obok Domu Dziecka), tel. 601-702-263 (3)

► **GABINET WETERYNARYJNY,** lekarz wet. **JERZY GIGOŁA,** Oława, ul. Janowskiego 4, „stara lecznica”, tel. 604-177-146 wizyty, www.lecznica.olawa.pl (3)

UROLOG LEK. MED. JACEK JASTRĘBSKI - SPECJALISTA UROLOG. PRYWATNA PRAKTYKA UROLOGICZNA, USG: UL. ŻEROMSKIEGO 12, NZOZ NOMED; **WTOREK OD 16.00 DO 18.00, REJESTRACJA TELEFONICZNA 71-303-43-24 PN.-PT.8.00-16.00 (20)**

► **LEKARZ DENTYSTA KRZYSZTOF OZGA,** rejestracja 539-123-444 ** **LEKARZ DENTYSTA MAGDALENA OZGA-PORADA,** rejestracja - 660-700-290, 71-727-83-16 ** Oława, ul. Warszawska 30 (w Hipokratesie). czynne od pon do pt od 9 do 19, w sob. od 9 do 13 (4)

► **GASTROSKOPIA - Gabinet chirurgiczny: specjalista - chirurg JACEK RUTKIEWICZ,** rejestracja, tel. fax 71-302-86-66 (5)

► **PSYCHOLOG** www.psychopomoc-wroc.pl, 606-406-441 (2)

► **ANDRZEJ WICHER - specjalista chirurg,** 602-376-939 (1)

GABINET ENDOKRYNOLOGICZNO-PEDIATRYCZNY DR N MED AGATA SKALSKA SPECJALISTA ENDOKRYNOLOG I PEDIATRA. PRZYJMUJE ŚRODY 15 - 18 OŁAWA, GAZOWA 7 TEL. TEL.608-619-398 (1)

ZDROWIE I URODA

BEAUTY COMPLEX™ SOLARIUM, FRYZJER, KOSMETYCZKA - MASAŻ GORĄCYMI KAMIENIAMI LUB MISECZKAMI KOKOSOWYMI, OPALANIE NATRYSKOWE SUNFX, PROMOCYJNE CENY, TEL. 71-303-34-24, OŁAWA, MAGAZYNOWA 3 (2D)

powiatowa 
GAZETA POWIATOWA - WIADOMOŚCI OŁAWSKIE

Nie wychodź z domu!

Zamów ogłoszenie drobne przez Internet!

Wyślij treść ogłoszenia na adres e-mail: gosia@gazeta.olawa.pl

lub ogloszenia@gazeta.olawa.pl

albo wejdź na stronę:

<http://gazeta-olawa.pl> (zakładka ogłoszenia)

gazeta.olawa.pl

Infolinia:
tel. 71 318 39 88
tel. 71 313 35 57



MARION  **KWADRACIAK, I p.** 
tel. 71-303-71-29, fax: 71-313-52-51
e-mail: biuro@bpmarion.com.pl
www.bpmarion.com.pl
TURNUSY REHABILITACYJNE JUŻ W SPRZEDAŻY
LAST MINUTE
CYPR 3*/ HB 1499 zł
EGIPT 3*/ HB 1269 zł
TUNEZJA 4*/ HB 1190 zł
MAROKO 3+*/ HB 1899 zł
HISZPANIA 3+*/HB 1859 zł
WALENTYNKI
PARYŻ - 799 zł
PRAGA - 255 zł
WIEDŃ - 150 zł
WENECJA - 679 zł
TROPICALNA WYSPA - 169 zł
LATO 2013
TURCJA 3*/ HB 1119 zł
TUNEZJA 3*/ HB 1295 zł
EGIPT 3*/ HB 1449 zł
GRECJA 3*/ HB 1334 zł
MAROKO 4*/HB 1785 zł

easyDent Dental Clinic

Oława, ul. Brzeska 1
Tel. 71 301 66 66

Pełen zakres usług
stomatologicznych

- Implanty
- Nowoczesne leczenie kanałów pod mikroskopem
- Ortodoncja
- Stomatologia dziecięca
- Chirurgia
- Protetyka
- Wybielanie systemem „Beyond”
- Zdjęcia RTG: punktowe, boczne głowy, panoramiczne

Przyjmujemy:
pn-pt. 9.00 - 20.00
sob. 9.00 - 15.00

www.easydent.pl

CENTRUM KOSMETYKI PROFESJONALNEJ „SZALIŃSKA” OFERUJE: * ZABIEGI NA TWARZ I CIAŁO * PIELEGNACJA DŁONI I STÓP * FRYZJER * LASEROTERAPIA ELIHT 3200 * FOCUSSHAPE * OXYBRAZJA * MAKIJAŻ PERMANENTNY * MEDYCYNA ESTETYCZNA. 713033029, 509166914 (2D)

STUDIO KOSMETYKI „KWADRACIAK” UL. B. CHROBREGO 23 A, TEL. 71-313-52-54. Trwale przedłużanie i zagęszczanie rzęs. Manicure japoński, manicure hybrydowy, fale radiowe oraz mezoterapia, mikrodermabrazja, peeling kawitacyjny, bio skin lifting, manicure, pedicure, tipsy NOWOŚĆ LASER IPL + RF, MEZOTERAPIA IGLOWA (5)

ODCHUDZAMY SKUTECZNIE, BEZPIECZNIE,
www.centrum.olawa.pl,
71-313-25-19
*****ORGANIZUJEMY URODZINY DLA DZIECI
www.centrum.olawa.pl
CAŁOROCZNA WYPOŻYCZALNIA STROJÓW KARNAWAŁOWYCH
tel. 71-313-25-18, 509-102-778 (1)

► Żelowanie, tipsy. Niskie ceny 500-077-811 (6D)

► Zabieg pielęgnacyjny promocja 35 zł, tel. 695-521-530 (5)

NIERUCHOMOŚCI

► **CAPRI NIERUCHOMOŚCI.** Pośrednictwo w kupnie i sprzedaży mieszkań, domów, jednorodzinnych i działek budowlanych. Oława, ul. Brzeska 6/2, tel. 601-990-187

► **HAUSE NIERUCHOMOŚCI.** Komfort i bezpieczeństwo transakcji. Pełna obsługa prawna i notarialna. Wysoki standard usług. ZAPRASZAMY, Oława ul. Młyńska 2/2, tel. kom. 666-019-633, 71-303-39-96, www.hause.pl (6)

► **KOSMOS-NIERUCHOMOŚCI,** ul. Młyńska 40, 55-200 Oława, tel. 607-109-787, www.kosmos-nieruchomosci.gratka.pl

► Biuro Nieruchomości Comfort House Kazimiera Grzeszczak – kupno i sprzedaż mieszkań, domów, działek i lokali. Oława, ul. 1 Maja 6/2, 660-261-264, 600-340-145 lub 71-303-45-51, www.comforthousenieruchomosci.gratka.pl

► **NIERUCHOMOŚCI LECH-DOM.** Kupno, sprzedaż, wynajem, Oława, Piłsudskiego 27/1 (obok Urzędu Gminy), 509-826-345, 71-301-64-10, www.lech-dom.gratka.pl

► **AXIOMA-nieruchomości.** Kupno, sprzedaż, zamiana. Kompleksowa obsługa prawna transakcji. Kredyty hipoteczne i gotówkowe. Oława ul. Chrobrego 23, e-mail: axioma@poczta.pl, www.axioma.otodom.pl 500-064-032

SPRZEDAM

CAPRI – NIERUCHOMOŚCI, OŁAWA, UL. BRZESKA 6/2, TEL. 601-990-187. DO SPRZEDANIA W OŁAWIE I OKOLICY MIESZKANIA: 1-POKOJOWE - OD 91 TYS ZŁ *** 2-POKOJOWE OD 126 TYS ZŁ *** 3-POKOJOWE OD 155 TYS ZŁ *** 4-POKOJOWE OD 262 TYS ZŁ *** MIESZKANIA DEWELOPERSKIE OD 3400 ZŁ/M KW. DO SPRZEDANIA W OŁAWIE I OKOLICY DOMY JEDNORODZINNE. OD 155 TYS ZŁ *** DZIAŁKI BUDOWLANE OD 28 ZŁ/M KW. www.capri-nieruchomosci.gratka.pl (2d)

► 1-pokojowe, 25 m kw., IV piętro, oddzielna kuchnia z oknem, po remoncie - 91 tys zł, www.capri-nieruchomosci.gratka.pl, 601-990-187

► 2- pokojowe, 40 m kw., wysoki parter, nowe z 2008 roku, Sobieskiego - 174 tys. zł, www.capri-nieruchomosci.gratka.pl, 601-990-187

► 2-pokojowe mieszkania Chrobrego od 37 m kw. do 48 m kw., wysoki parter, II i III piętro, od 130 tys zł do 158 tys zł, www.capri-nieruchomosci.gratka.pl, 601-990-187

► 2-pokojowe mieszkania, Paderewskiego, Wiejska i Zacisna, od 36 do 52 m kw., I, II, III i IV piętro, balkon - od 130 tys zł do 229 tys zł, www.capri-nieruchomosci.gratka.pl, 601-990-187

► 2-pokojowe, centrum, od 40 m kw., do 59 m kw., parter, II i III piętro, od 140 tys zł do 190 tys zł, www.capri-nieruchomosci.gratka.pl, 601-990-187

► 3-pokojowe mieszkania, Chopina, Iwaskiewicza i Zacisna, od 51 m kw., do 67 m kw., wysoki parter i II piętro, balkon, od 155 tys zł do 300 tys zł, www.capri-nieruchomosci.gratka.pl, 601-990-187

► 3-pokojowe, 74 m kw., I piętro, do remontu, Ścinawa - 120 tys. zł, www.capri-nieruchomosci.gratka.pl, 601-990-187

► 4-pokojowe, 71 m kw., II piętro, balkon, po remoncie, wysoki standard, Iwaskiewicza, 262 tys zł, www.capri-nieruchomosci.gratka.pl, 601-990-187

► Dom jednorodzinny koło Domaniowa, 200 m kw., działka 3000 m kw., 2 garaże - 370 tys. zł, www.capri-nieruchomosci.gratka.pl, 601-990-187

► Dom jednorodzinny, 132 m kw., działka 979 m kw., nowy, parterowy - 515 tys zł, www.capri-nieruchomosci.gratka.pl, 601-990-187

► Pół bliźniaka 140 m kw., działka 435 m kw., Nowy Górnik - 419 tys zł, www.capri-nieruchomosci.gratka.pl, 601-990-187

► Dom jednorodzinny Oława, 180 m kw., działka 10 arów, okolice Broniewskiego, 395 tys zł, www.capri-nieruchomosci.gratka.pl, 601-990-187

► Dom jednorodzinny 138 m kw., działka 694 m kw., Godzikowice, nowy, parterowy, 5 pokoi, garaż - 449 tys zł, www.capri-nieruchomosci.gratka.pl, 601-990-187

► Działka budowlana w Bystrzycy, 1015 m kw., woda, prąd, kanalizacja asfaltowa droga - 68 tys zł, www.capri-nieruchomosci.gratka.pl, 601-990-187

► Działka budowlana w okolicach Baczyńskiego, 732 m kw., wszystkie media - 125 tys zł, www.capri-nieruchomosci.gratka.pl, 601-990-187

► Działka budowlana w Marcinkowicach, 1072 m kw., wszystkie media - 155 tys zł, www.capri-nieruchomosci.gratka.pl, 601-990-187

► Działka budowlana Stanowice, 1086 m kw., media, projekt, pozwolenie na budowę, 100 tys zł, www.capri-nieruchomosci.gratka.pl, 601-990-187

NA SPRZEDAŻ DZIAŁKI BUDOWLANE O POW. OD 800 DO 1200 M KW. W PEŁNI UZBROJONE POŁOŻONE W OŁAWIE NA TERENIE NIEZALEWOWYM TEL. 71-303-40-11, 691-691-638 (2d)

SPRZEDAM DZIAŁKI BUDOWLANE O POW. OD 900 M KW. DO 1000 M KW. POŁOŻONE W OŁAWIE. MEDIA: PRĄD I WODA. CENA 100 ZŁ/M KW. TEL. 71303-39-01, 691-691-638 (2D)



DO WYNAJĘCIA

LOKAL GASTRONOMICZNY W OŁAWIE, ul. Chrobrego 19

(możliwość odkupienia części wyposażenia)

Kontakt - tel. 605-996-555

WWW.DOMNASZAFIROWEJ.PL DOM W CENIE MIESZKANIA (2d)

► Działki budowlane w Wiązowie pow. 10 ar - 25 ar, cena od 30 zł/m kw, świetna lokalizacja tel. 692-471-877 www.dzialkiwiazow.pl (3D)

► Mieszkanie w Jelczu-Laskowicach, z balkonem, 2-pokojowe, 48 m kw za 125 tys *Rodzina na swoim* www.PROSPERHOME.pl 506-540-120

► **Warto** Nowy dom z 2009 r, w bliskiej okolicy Oławy do zamieszkania, na dużej działce, wolnostojący, wyposażony 500 tys BN 506-540-120

► Mieszkanie w Jelczu-Laskowicach, 2-pokojowe, po remoncie z dużym balkonem, 145 tys *Rodzina na swoim* www.PROSPERHOME.pl 506-540-120

► Nowe Mieszkanie w Świętej Katarzynie 2-pokojowe i 100 m kw ogrodu, 163 tys, do zamieszkania już w grudniu, profesjonalna pełna obsługa przy zakupie, bez żadnych dodatkowych prowizji www.PROSPERHOME.pl 506-540-120

► Mieszkanie w Jelczu-Laskowicach, nowe budownictwo z 2009, 3-pokojowe, do zamieszkania, Super BN 506-540-120

► Mieszkanie w Jelczu-Laskowicach-nowoczesne, po generalnym remoncie, z balkonem, I piętro, 72 m kw, www.PROSPERHOME.pl 506-540-120

► ***Okazje*** Działki budowlane: Laskowice Okazje budowlana - 80 tys, Kopalina- 57 tys, Dębina- 62 tys do negocjacji, Siedlce- 58 tys, BN 506-540-120

► Działka przemysłowo-usługowa z pozwoleniem na budowę hali o pow. 520 m kw, strefa ekonomiczna Jelcz-Laskowice 480 tys BN 506540120

► Domy nowe, do zamieszkania, bardzo ładne: Oława - 615 tys, Jelcz-Laskowice 430 tys, BN 506-540-120

► Rozpoczęta budowę na Zwierzynku, 509-897-509 (4)

► Działka budowlana w Niemilu 26 arów, (woda, kanalizacja) przy drodze asfaltowej - 3200 zł/ ar, możliwość podziału na dwie działki 609-818-321 (7)

► **Działka budowlana 1350 m kw., uzbrojona we wszystkie media, ul. Jemiołowa - Stanowice, 143000 zł, 663-953-896 (2d)**

► **Sprzedam działkę 8,8 a, Nowy Otok, dogodne położenie, tel. 604-978-000 (3)**

SPRZEDAM DOM DO REMONTU Z DUŻYM OGRODEM: DOMANIÓW 69 TEL 71-781-91-50 (13)

► Sprzedam mieszkanie trzypokojowe, duża jasna kuchnia, urządzone do zamieszkania na schodkach, I piętro, cena 235 000 zł, tel. 602-780-554 (6D)

► Sprzedam mieszkanie, Rynek, parter podwyższony, 3 pokoje, balkon, mieszkanie po remoncie, 606-406-441 (2)

► Sprzedam mieszkanie jednopokojowe, 36,5 m kw., parter, 107 tys. zł, Czernica lub zamiennie na mniejsze w Oławie, 783-700-978 (5)

► Sprzedam działkę budowlaną 13 a w Wójciach, 71-318-66-34 (4,10)

► Sprzedam dom blisko centrum, okazja, 693-030-477 (3D)

► Sprzedam lokal handlowy 40 m kw., 1 Maja 46 A, 697-061-052 (3)

SPRZEDAM KAWALERKĘ W JELCZU-LASKOWICACH- 98.000, LUB ZAMIENIĘ NA 2 POKOJE Z DOPLATĄ. TEL- 516-612-161 (2)

► Sprzedam dom w Oławie 256 m kw. + powierzchnia warsztatowa 36 m kw., okolice Straży Pożarnej, tel. 601-053-084 (1)

► Sprzedam mieszkanie, Jelcz-Laskowice, Grabskiego 54 m kw., 2 p., 509-920-257 (1)

► Na sprzedaż działka budowlana przy ul. Orzechowej w Marcinkowicach. Uzbrojona. 502-746-075 (1)

► Dom nowy, parterowy na Zwierzynku. 509-897-509 (4)

► Sprzedam lokal handlowo-usługowy 170 m kw. W Oławie, komfortowo wyposażony, 668-154-178 (1)

► 20 ha tanio sprzedam, 661-946-549 (1)

► Sprzedam mieszkanie ul. Wiejska, 46 m kw., parter, kontakt, 601-778-059

► Sprzedam mieszkanie beczynszoskie 51 m kw. w Bystrzycy Oławskiej, 507-937-138 (2)

► Sprzedam mieszkanie w Oławie, 68 m kw., II piętro, w cenie mieszkania garaż pod samochód, tel. 516-936-521 (4)

► Sprzedam lokal w Oławie 791-369-286 (2)

► Sprzedam działkę w zabudowie szeregowej w Jelczu-Laskowicach, 881-586-169 (wieczorem) (4)

► Sprzedam mieszkanie 47 m kw., 2 pokoje, I piętro, balkon, ul. Sportowa, 190 tys. zł, 660-801-322 (4)

► 3-pokojowe w centrum Oławy, 168 tys zł, możliwość zamiany na 2 pokojowe, AXIOMA 500/064032

► Jednopokojowe w Jelczu-Laskowicach, II piętro, beczynszosze, nowe, wykończone, miejsce parkingowe, AXIOMA 500-064-032

► Działka w Gać 17arów, ogrodzona, przyłącza, projekt, materiał budowlany na cały dom 115000 zł, AXIOMA 500-064-032

► Dom z warszatem 330.000zł AXIOMA 500-064-032

► Dwupokojowe w Skrzypniku, 70 m kw, garaż, parter, działka, 148.000 AXIOMA 500-064-032

► Działka budowlana w Bystrzycy 10 a, 80.000 zł, AXIOMA 500-064-032

► 3 pokojowe na parterze, za wiaduktem, 68 m kw, ogródek, cena 198.000, AXIOMA 500/064032

► Lokale usługowe, 3000/mkw, 500/064032, 507/027168 www.axioma.otodom.pl

► Umieblowane i wyposażone 3-pokojowe, I piętro, 57mkw, centrum Oławy, balkon, 230.000zł, AXIOMA 500/064032 507/027168

► Pilnie - 2-pokojowe, 1 Maja, 43 m kw, balkon, dwustronne, po remoncie AXIOMA 507/027064 500/064032

► Dom po remoncie, Wierzbno 22 ary lub zamiana na mieszkanie, AXIOMA 507/027064 500/064032

► 4-pokojowe, 72 m kw, II piętro, jelcz, 205 tys. zł, Hirsfelda, AXIOMA 507/027168 500/064032

► 2-pokojowe, nowe, wykończone, IV piętro, Wiejska, niski czynsz, balkon, AXIOMA 507/027168 500/064032

► Pilne! Działka w Stanowicach 15,25 ara, 105 tys. zł, AXIOMA 500/064032 507/027168

► Domy w Oławie i okolicach, ceny już od 170.000zł AXIOMA 500/064032 507/027168

► 3 pokojowe, 50mkw, Chrobrego, 175.000zł AXIOMA 507/027168 500/064032

► 2 pokojowe, 1 piętro, beczynszosze, po remoncie, 39mkw, AXIOMA 507/027168 500/064032

► 2 pokojowe, beczynszosze, nowe, 2 piętro, 52mkw, zamykany parking, AXIOMA 507/027168 500/064032

► Kawalerka, Chrobrego, 95.000zł, AXIOMA 507/027168 500/064032

► 2 pokojowe, 54mkw, 2 piętro, możliwość zabudowy strychu, po remoncie mieszkanie i cała kamienica, niski czynsz, AXIOMA 507/027168 500/064032

► Stanowice, zadbane dom z możliwością zamieszkania 2 rodzin, 9arów, warsztat 70mkw, AXIOMA 507/027168 500/064032

► Działka budowlana o pow. 17 a, Oława - Zwierzyniec, LECH-DOM 509-826-345

► Dom - bliźniak o pow. 190 m kw. - 6 pokoi, LECH-DOM 509-826-345

► Mieszkanie 34 m kw., 2 pokoje, parter, LECH-DOM 509-826-345

► Pół bliźniaka, 125 m kw., stan deweloperski, LECH-DOM 509-826-345

► Działka budowlana w Godzikowicach, LECH-DOM 509-826-345

► Działka budowlana w Stanowicach, LECH-DOM 509-826-345

► Mieszkanie czteropokojowe, IV piętro, osiedle Sobieskiego, LECH-DOM 509-826-345

► Mieszkanie dwupoziomowe o pow. 70 m kw., LECH-DOM 509-826-345

► Sprzedam mieszkanie trzypokojowe, 73,5 m kw., na parterze, Zwierzyniec Duży, z ogródkiem, cena 120000 zł, 604-992-316 (12)

► Sprzedam nowy dom do wykończenia w Siechnicach, tel. 609-584-497

► Sprzedam kawalerkę w Wierzbnie k. Oławy (Osiedle) 20 m2 pokój z aneksem kuchennym, łazienka z ubikacją, meble, kuchenka el., lodówka, pralka. Tel. 889-638-368 (2)

► Sprzedam działkę budowlaną blisko Oławy, tel. 723-370-866 (5)

► Sprzedam mieszkanie własnościowe 62,4 m kw., 3 pokoje, ul. Iwaskiewicza 18, IV piętro, Oława - cena 180000 zł, 664-724-129 (5)

► Sprzedam lub wynajmę kawalerkę (IV piętro) w Oławie, tel. 500-867-307

► Mieszkanie 36 m kw., dwupokojowe, ul. Różana, Oława, ogrzewanie centralne, ogródek z altanką, cena 115 tys. zł, 71-303-40-27, 71-303-00-55 (2)

► Sprzedam działki budowlane w Janikowie pod lasem, bardzo dobra lokalizacja, tel. 503-130-243 (10)

► Sprzedam działki budowlane w Oławie, Nowy Otok, ul. Smaragdowa, bardzo dobra lokalizacja, tel. 519-171-800 (10)

► Pół domu ponemieckiego do kapitalnego remontu, 180 m kw., Witołowa - 75 tys. zł, tel. 796-808-470 (2)

► Mieszkanie w Jelczu-Laskowicach, przy ul. Hirsfelda. Tel. 721-319-877 (1)

► Sprzedam grunt pod zabudowę jednorodzinną w Oławie, atrakcyjna okolica pod lasem, 607-545-979m 609-655-116 (5)

► Mieszkanie 40 m, jasne pokoje, po remoncie, gotowe do zamieszkania, czysta KW 155.000 do negocjacji, tel. 683-054-973 (1)

► Działki budowlane Jaczkowice, tel. 607-699-236 (5)

► Sprzedam działki w Oławie, Nowy Otok - 2,37 ha i 1,12 ha, plan zagospodarowania w studium, cena do negocjacji, 667-778-235 (8)

► Mieszkanie w Drzemlikowicach, 4 pokoje, 140 000zł Tel. 607 109 787, www.kosmos-nieruchomosci.pl

► Mieszkanie w Rynku w Oławie, 3 pokoje, 215 000 zł Tel. 607 109 787, www.kosmos-nieruchomosci.pl

► Mieszkanie ul. Paderewskiego, 3 pokoje, 189 000 zł Tel. 607 109 787, www.kosmos-nieruchomosci.pl

► Działki budowlane Nowy Otok ceny od 80 zł/m kw. Tel. 607 109 787, www.kosmos-nieruchomosci.pl

► Działki budowlane w rejonie ul. Bażantowej, Oława Tel. 607 109 787, www.kosmos-nieruchomosci.pl

► Dom + zabudowania gospodarcze w Oławie, 290 000 zł Tel. 607 109 787, www.kosmos-nieruchomosci.pl

► Magazyn koło Tesco w Oławie, pow. 180 m kw., 1800 zł brutto miesięcznie, www.capri-nieruchomosci.gratka.pl, 601-990-187

► Dwupokojowe, 50 m kw., wysoki parter, po remoncie, umeblowane – 1200 zł miesięcznie + liczniki, kaucja 2400 zł, www.capri-nieruchomosci.gratka.pl, 601-990-187

► Biura w centrum Oławy - 50 m², 69 m kw., piwnica 130 m kw., www.brzeska.olawa.pl tel.501-784-299 (1)

► Lokal 70mkw, parter dobry na usługi AXIOMA 507/027168 500/064032

► Lokale biurowe z miejscem parkingowym, Centrum, AXIOMA 507/027168 500/064032

► Kawalerka, umeblowana kuchnia, AXIOMA 507/027168 500/064032

► 2-pokojowe, umeblowana kuchnia i 1 pokój, AGD, Paderewskiego, AXIOMA 507/027168 500/064032

► Wynajmę lokal na biuro, gabinet, inne – 56 m kw. (piętro), Oława – Centrum, ul. Brzeska, wszystkie media, 603-315-907 (3)

► Wynajmę lokal użytkowy (sklep) 90 m kw., Oława, - centrum ul. Brzeska. Duże witryny, wejście z ulicy, wysoki standard wykończenia, 603-315-907 (3)

► Mieszkanie po generalnym remoncie w Oławie, 4-pokojowe z balkonem na I piętrze, idealne, BN 506-540-120

► Mieszkanie w Jelczu-Laskowicach, 3-pokojowe, od zaraz 800+ opłaty, wyposażone BN 506-540-120

► Posiadam mieszkanie do wynajęcia w Jelczu-Laskowicach, 2-pokojowe, całkowicie umeblowane, wyposażone w agd, klimatyzacja, satelita, 40 m kw., wynajmę na dłuższy okres, IV piętro, cena 750 pln plus czynsz, tel 532774700 (1)

► Do wynajęcia mieszkanie 75 m kw., w centrum Oławy, dwupoziomowe, umeblowane, 723-246-421 (3)

DO WYNAJĘCIA POWIERZCHNIA MAGAZYNOWA 139 M KW. WRAZ Z POMIESZCZENIEM BIUROWYM I SOCJALNYM + PLAC 1000 M KW., OŁAWA, TERENY PRZEMYSŁOWE, UL. 3 MAJA, TEL. 604-978-000 (2D)

► Wynajmę 46 m kw., 2-pokojowe mieszkanie III p., 3 Maja, Oława, tel. 609-446-160 (2d)

► Dom nowy, parterowy na Zwierzynie. 509-897-509 (4)

► Wynajmę nowe wyposażone mieszkanie w Oławie ul. Iwaskiewicza, piwnica, balkon, 950 zł. plus opłaty. tel 601790710 (2d)

► Biura w centrum Oławy - 50 m kw., 69 m kw., piwnica 130 m kw., www.brzeska.olawa.pl tel.501-784-299 (1)

► Wynajmę kawalerkę bezczynszową w Oławie, tel. 664-459-407 (2d)

► Wynajmę mieszkanie dwupokojowe, 47 m kw., Jelcz-Laskowice, 800 zł + liczniki, 606-323-918, 694-871-201

► Wynajmę garaż przy ul. Żeromskiego, 698-981-618 (1)

► Wynajmę mieszkanie dwupokojowe + garaż, tel. 604-141-228 (1)

► Wynajmę mieszkanie trzypokojowe w centrum Oławy, tel. 71-313-46-72 (1)

► Wynajmę mieszkanie dwupokojowe po generalnym remoncie, w cichej i spokojnej okolicy, tel. 604-141-228 (1)

► Wynajmę pomieszczenie warsztatowe ok. 200 m kw. przy głównej trasie Wrocław - Opole, tel. 604-141-228 (1)

► Do wynajęcia mieszkanie trzypokojowe, 56 m kw., umeblowane, ul. B. Chrobrego, tel. 509-768-055 (1)

► Wynajmę umeblowane mieszkanie na Sobieskiego tel. 784-039-413

► Wynajmę mieszkanie 1-pokojowe oraz niezależne pokoje z łazienkami w Jelczu-Laskowicach, tel. 601-788-813 (7)

► Wynajmę domek lub halę 120-200 m kw. na szwalni, 605-214-417 (2)

► Wynajmę nowy lokal na targowisku w Jelczu-Laskowicach, 38 m kw., możliwość przystosowania mediów pod daną działalność, 691-371-026 (1)

► Mieszkanie w Jelczu-Laskowicach, dwupokojowe, ładne, po remoncie, 691-371-026 (1)

► Wynajmę lub sprzedam pawilon handlowy 20 m kw., woda, c.o., plac targowy, ul. Sportowa, 601-772-310 (2)

► Kawalerka do wynajęcia 696-026-466 (2)

► Lokal do wynajęcia w centrum handlowym Chrobrego, tel. 71-313-71-38, 721-101-286 (4)

► zParter domu jednorodzinnego, osobne wejście, pokój + kuchnia + łazienka, Łęg, 781-556-233, 71-318-82-72 (2)

► Wynajmę kawalerkę w Oławie od 15 stycznia, 510-343-579 (1)

► Wynajmę trzypokojowe mieszkanie w ścisłym centrum Oławy. Dostępne od 1.02.2013. Koszt: 900 PLN+ ok. 560 pln opłaty (czynsz, gaz, prąd). Kontakt 505- 869- 292 (2)

► Hala do wynajęcia w Oławie 100 m kw., tel. 609-584-497 (5)

► Wynajmę kawalerkę 34 m kw., Oława, Zacisza, czteroletni budynek. Pokój, wyposażona kuchnia (kuchnia elektryczna, lodówka itp.), łazienka (wanną, pralka), balkon, piwnica. 700 zł plus opłaty. Tel 530-109-122 (3)

► Tanio wynajmę mieszkanie trzypokojowe Jelcz-Laskowice, tel. 668-015-900 (3)

► Wynajmę mieszkanie 47 m kw., dwupokojowe, komfortowo umeblowane ul. Szymanowskiego Oława 750 zł + opłaty, 502-504-981 (2)

► Wynajmę mieszkanie w Oławie przy ul. Rocha. 2 pokoje + kuchnia, 44 m kw., na pierwszym piętrze. Cena 950 zł + czynsz + media + kaucja. Tel. 666-059-213 (1)

► Niekrepujący pokój z kuchnią w Jelczu-Laskowicach, tel. 885-250-254

► Mam do wynajęcia na długi czas lokal użytkowy 80 m kw., I p., WC, kuchnia, ogrzewanie, klimatyzacja, parking, Oława ul. 3 Maja 24. Cena 2000 zł netto/mc, tel. 602-775-663 (2)

► Do wynajęcia mieszkanie w Jelczu-Laskowicach, ul. Hirszfelda, parter, 48 m kw., umeblowane, wiadomość 71-318-16-86, 665-736-011 (2)

► Odstąpię w pełni wyposażony bar. Możliwość prowadzenia pubu i cateringu, tel. 665-566-698 (5)

► Wynajmę nowo oddany lokal użytkowo-handlowy przy ul. 3 Maja 8 w Oławie obok świąt, 35 m kw. i 51 m kw., tel. 602-735-547 (5)

► Wynajmę garaż w centrum Oławy, 667-224-618 (1)

► Lokal do wynajęcia 54 m kw. przy wiadukcie, Małodworcowa 1, 509-937-509 po 18 (5)

► Wynajmę mieszkanie w Oławie, ul. Kasprowicza, dwupokojowe, umeblowane, opłaty: 800 zł + czynsz, tel. 71-313-82-64, kom. 606-116-155 (2)

► Wynajmę domek jednorodzinny, mile widziane firmy, Jelcz-Laskowice, tel. 665-094-050 (5)

► Wynajmę mieszkanie dwupokojowe z kuchnią po remoncie od lutego, tel. 665-094-050 (5)

► Wynajmę kawalerkę w Oławie blisko Rynku, umeblowane, tel. 884-274-384 (2)

► Wynajmę kawalerkę w Rynku, II p., wyposażona w AGD, internet, kaucja, tel. 695-380-912 (2)

► Wynajmę lub sprzedam mieszkanie 26 m kw. w Oławie, 503-107-999 (1)

► Wynajmę mieszkanie umeblowane – Lutosałwskiego, 721-285-265 (2)

► Wynajmę mieszkanie umeblowane, 601-078-127 (2)

► Wynajmę dwupokojowe, umeblowane, centrum Oławy od 1 lutego, 502-213-731 (2)

► **Najmę lokal handlowy w ruchliwym miejscu w Jelczu-Laskowicach, ok. 20-40 m kw., tel. 783-734-000 (5)**

► Mieszkanie dwupokojowe, Oława, ul. Rybacka, 38 m kw., IV piętro, wyposażona kuchnia, tel. 663-332-869 (3)

DO WYNAJĘCIA MIESZKANIE - KAWALERKA, BEZCZYNNSOWE, 35 M KW. NR TEL: 792263934 (1)

► Mieszkanie w Rynku w Oławie, 2 pokoje Tel. 607 109 787, www.kosmos-nieruchomosci.pl

► Wynajmę mieszkanie w centrum Oławy, 40 m², po remoncie tel. 600 295 900 (1)

WYNAJMĘ NOWE, TRZYPKOJOWE MIESZKANIE, 60 M KW., II PIĘTRO, Z DWOMA BALKONAMI, MONITORINGIEM, BLISKO CENTRUM - UL. ŻEROMSKIEGO W OŁAWIE, TEL. 609-959-997. (2)

► Wynajmę mieszkanie dwupokojowe w Jelczu-Laskowicach, 699-901-564 (2)

► Wynajmę lokal użytkowy www.lokal.olawa.pl (2)

► Mieszkanie, centrum, parter, 50 m kw., obok Banku Spółdzielczego, biuro, kancelaria, zakład, gabinet lub osobie fizycznej, wszystkie media, 601-668-801 (2)

► **Wynajmę pokoje w dobrej cenie, Jelcz-Laskowice, 727-901-706 (2)**

► Wynajmę hale 100, 55 m kw., siła, woda, 692-864-044 (3)

► Wynajmę tanio pokój, Oława, Rynek, tel. 663-120-043 (2)

► Mieszkanie 50 m kw., umeblowane, AGD, TV, do wynajęcia w Oławie, tel. 71-313-76-02 (2)

► Trzypokojowe, 48 m kw., Rynek, 800 zł + czynsz + gaz + energia, 71-313-88-86, 793-949-713 (5)

► Kawalerka do wynajęcia, Oława, 600 zł – 602-640-504 (5)

► Do wynajęcia mieszkanie 3 pokojowe, 64,2 m kw., IV piętro przy ul. Wiejskiej tel. 885-506-406 (5)

► Do wynajęcia mieszkanie dwupokojowe + aneks kuchenny + łazienka, 53 m kw., nowe w centrum Oławy, pełne wyposażenie, tel. 602-443-638, 792-999-420 (5)

► Do wynajęcia dom dwa mieszkania najchętniej na biura gabinetu naprzeciw galerii, tel. 790-392-626 (5)

► Wynajmę mieszkanie ul. Chrobrego 4p tel. 785 227 121 (2)

► **Odstąpię lokal handlowo-usługowy w Tesco. Media, wyposażenie. Tel. 512-272-357 (5)**

► Tanio wynajmę mieszkanie umeblowane 783 929 862 (5)

► Mieszkanie 45 m kw. w Jelczu-Laskowicach ul. Techników tel. 662 786 650 (2)

► Mieszkanie 4-pokojowe na os. Sobieskiego Tel. 504 541 566 (2)

► Lokal 30 m kw. w centrum Oławy od lutego, tel. 880-900-783 (5)

ZAMIENIĘ

► Czteropokojowe, 66 m kw., I p., Chopina na dom lub pól, 604-703-866 (1)

► 2 mieszkania w Oławie na dom w Oławie, Lech-Dom 509-826-345

► Dom w Osieku na mieszkanie w Oławie, Lech-Dom 509-826-345

► Zamienię mieszkanie 25 m kw., w Rynku, po remoncie, na większe, 691-740-182 (5)

► Zamienię komunalne, 37 m kw., na I piętrze, ogrzewanie etażowe gazowe, po remoncie, 691-740-182 (5)

► Zamienię nowe mieszkanie TBS w Oławie 54m kw., na mniejsze 791-234-980 (6)

SZUKAM

► Firma poszukuje do wynajęcia lub kupi sklepy 40-100 mkw., centrum, pasaża handlowe, osiedla tel. 660686010 (16)

KUPIĘ

► Kupię dwupokojowe mieszkanie w Oławie, pow. ok 40 m kw., do II piętra, z balkonem, w dobrym stanie na Sobieskiego lub w centrum, cena do 140 tys. zł, www.capri-nieruchomosci.gratka.pl, 601-990-187

► Zdecydowani klienci kupią dom jednorodzinny Oławie www.capri-nieruchomosci.gratka.pl, 601-990-187

► Kupimy 2- lub 3-pokojowe mieszkanie, w Oławie, w bloku do II piętra, w bardzo dobrym stanie, po remoncie lub nowe, www.capri-nieruchomosci.gratka.pl, 601-990-187

► Kupię grunt, 692-471-877 (2d)

► Kupię grunt rolny, tel. 792-618-380 (1)

► Kupię lokal usługowy 666-855-484 (2d)

► Dom kupię w Oławie, tel. 660-773-345 (1)

► Zdecydowanie kupię mieszkanie 2-3 pokojowe w Oławie w przystępnej cenie, tel. 663-509-447 (1)

USŁUGI OGÓLNE

► GEODEZJA - usługi. Oława, ul. 3 Maja 4 I piętro, pok. 3 (dworzec PKS), georob@op.pl 609-837-610, 695-560-911 (2)

► **GEODEZJA, www.mptgeo.pl, klasyfikacja gruntów, Marcinkowice, ul. Sokola 6, tel. 606-929-582 (17)**

GEODEZJA ABGEO POMIARY POWYKONAWCZE, TYCZENIE BUDYNKÓW, MAPY DO CELÓW PROJEKTOWYCH, PODZIAŁY DZIAŁEK, WSKAZANIA GRANIC, OŁAWA, BRZESKA 26/4, TEL. 71-301-42-67, 663-734-474 www.abgeo.com.pl (22)

► Kierownik, nadzory robót wod-kan, gaz, opinie kominiarskie, tel. 500-375-687 (2d)

ABGEO OGRODY PROJEKTOWANIE OGRODÓW I WNĘTRZ, TEL. 665-10-59-10, 791-601-449 (22)

INSTAL-PROJEKT – PROJEKTOWANIE, NADZOROWANIE INSTALACJI, SIECI I PRZYŁĄCZY WODNO-KANALIZACYJNYCH, GAZOWYCH, CO, ŚWIADECTWA ENERGETYCZNE. OŁAWA, UL. BRZESKA 26/4, TEL. 71-301-42-67, 665-604-466, www.instalprojekt.biz (22)

► **Elektryk – awarie, instalacje, montaż, odbiory, 608-770-478 (4)**

► Projektowanie, certyfikaty energetyczne, kierowanie budowami, usługi budowlane PiW „BIELECKI” Biuro: Marcinkowice, ul. Cicha 13, tel. 506-196-175, 695-777-444 (5)

► Usługi elektryczne, 603-076-223

► Archeolog – Marcin Diakowski, www.archeoreplica.com, tel. 604-593-263 (1)

USŁUGI PODNOŚNIKAMI KOSZOWYMI 16,26 M ** USŁUGI KOPAKO-LADOWARKĄ ** USŁUGI HDS 5,5T + SKRZYŃNIA 2,5x8 M ** USŁUGI ELEKTRO-ENERGETYCZNE. ELCAT BOGUMIŁ WNUK TEL. 601-846-747 (2D)

► Studnie ogrodowe, 507-179-295, 77-412-32-34 (20)

► Kostka brukowa, obrzeża, płyty tarasowe, tanio, projekt gratis, tel. 604-421-959, www.otoczeniedomu.pl

USŁUGI GEODEZYJNE 792-192-679, 603-247-811 www.geometra-wroc.pl (1-J)

► Instalacje elektryczne, odgromowe, teledystrybucyjne, pomiary, 605-369-550 (2)

► Lokalizacja strat ciepła i wycieków w budynkach. Badania Termowizyjne. Testy Szczelności. Świadectwa Energetyczne. Tel. 665 079 169 (10)

► Usługi koparko-ladowarką, odśnieżanie, tel. 785-925-209 (10)

► Profesjonalne usługi porządkowe-mieszkań, biur oraz lokali. tel. 669-380-101 (2)

► Czyszczenie dywanów, wykładzin, tapicerek meblowych 71 313 93 65, 504 910 168 (5)

WYWÓZ SZAMBA 71-381-16-73 609-595-828

BHP

► BHP szkolenia, nadzór, doradztwo, dokumentacja wypadkowa, ocena ryzyka, tel. 603-127-445, tel./fax 71-313-74-45 (51)

STOLARSTWO

► Renowacje mebli antycznych, 607-916-795

► Schody i drzwi z drewna, 605-741-606 (81)

► Meble na wymiar. Kuchnie, szafy, zabudowy, 604-109-565, 788-852-601

AGD

AGD - SERWIS NAPRAWA - LODÓWKI, ZAMRAŻARKI ORAZ URZĄDZENIA SKLEPOWE, PRALKI. DOJAZD GRATIS! TEL. 71-302-83-70, 605-388-369 (53)

HERRMANN AGD OŁAWA, UL. IWASZKIEWICZA 35, TEL. 603-835-219. PRALKI, SPRZĘT CHŁODNICZY, GRZEWCZY ORAZ INNE. NAPRAWA, SPRZEDAŻ. (2d)

NAPRAWA I SPRZEDAŻ URZĄDZEŃ CHŁODNICZYCH I AGD – DOMOWYCH I SKLEPOWYCH – OŁAWA, PL. ZAMKOWY 19, TEL. 71-301-42-71, 508-267-478 (2d)

► Zakład naprawy sprzętu AGD. Pralki, lodówki, zmywarki, zamrażarki, maszyny do szycia i inne sprzęty AGD. Oława – ul. Grota-Rowieckiego 4, tel. 71-313-26-73, 502-868-817 (5)

► Naprawa pralek, lodówek, zamrażarek, lod, regałów – gwarancja. Tel. 71-318-65-37, 792-016-323 (5)

► Naprawa kloszy reflektorów aut. Naprawa AGD, elektronarzędzi, narzędzia spalinowe. Zapraszamy! Tel. 669-001-917 (2)

► Zakład naprawy sprzętu AGD. Pralki, lodówki, zmywarki, zamrażarki, maszyny do szycia i inne sprzęty AGD. Oława – ul. Grota-Rowieckiego 4, tel. 71-313-26-73, 502-868-817 (4)

► **Meble Mix Marcin Zanin www.meblemix.com.pl, kuchenne, szafy, garderoby, łazienkowe oraz inne w tym nietypowe poddasza. Oferujemy fachowe doradztwo. Bezpłatne pomiary oraz solidne wykonanie. Jelcz-Laskowice ul. Oławska 204, 609-034-113, sprzedaż ratalna (4)**

► Ra-Wa Meble. Kuchnie i szafy, 662-174-012 (5)

ELEKTRONIKA RTV

► Montaż i serwis anten satelitalnych, www.satix.net.pl, 602-495-749

► Montaż i serwis anten naziemnych DVB-T i satelitalnych, 602-495-749 (23)

► Pogotowie RTV – SAT, tel. 665-155-525 (5)

► Serwis oraz montaż anten satelitalnych i naziemnych w 24h kom. 601-061-629 (6)

► Naprawy domowe telewizorów, monitorów, montaż tunerów DVBT telewizji cyfrowej, tel. 603-701-006 (5)

► Naprawa telewizorów LCD, plazma i kineskopowe tel. 514-432-966 (10)

► Naprawa telewizorów, montaż dekoderek DVB-T i SAT, telewizji cyfrowej naziemnej i satelitarnej, tel. 514-432-966 (5)

CZYSZCZENIE

► Profesjonalne czyszczenie dywanów, wykładzin, tapicerek, 607-916-795

► KARCHER! Wykładziny, dywany, tapicerka meblowa, NAPRAWDĘ WARTO! 505-093-019 (2d)

► Karcher - profesjonalne czyszczenie dywanów, tapicerek meblowej oraz samochodowej, 504-163-100 (2d)

NOWY AUTORYZOWANY SERWIS

termet

Vaillant JUNKERS

naprawy gwarancyjne i pogwarancyjne
naprawa i montaż urządzeń, instalacje CO, GAZ

504-517-197

► B&S Hydraulik usługi hydrauliczne tel. 71-301-42-74, kom. 795-877-954

BUDOWLANE

► Adaptacje poddaszy. Kompleksowe remonty mieszkań i łazienek, 71-301-52-59, 693-753-029 (25)

► Remontowo-budowlane, 889-312-688 (11)

ETKA-PROJEKT. OŁAWA, UL. CHROBREGO 17/3. PROJEKTOWANIE I KIEROWANIE BUDOWAMI. 10 000 PROJEKTÓW TYPOWYCH DOMÓW DO WYBORU. www.etka.pl tel. 603-685-925, 71-303-28-05 (41)

► Malowanie wnętrz i fasad, 889-312-688 (11)

► **Cyklinowanie bezpyłowe, układanie parkietów 71-392-05-19, 691-268-795 (20)**

USŁUGI

KOPARKO-ŁADOWARKA + MŁOT, JACEK BENDER, 601-212-889 (4)

► Docieplenia budynków, 607-916-795

► Remonty, instalacje co, woda, gaz. Malowanie, glazura, panele, regipsy. 602-186-281, 71-725-62-10 (4)

► **Cyklinowanie solidnie podłóg i schodów, 697-143-799 (2)**

WYNAJEM KOPARKI GAŚNIENICOWEJ 24 T, TEL. 501-278-422 (3)

► Aranzacje i wykończenia wnętrz, 607-916-795

► Malowanie, gładzie, wykańczanie poddaszy, regipsy, panele, przeróbki hydrauliczne, kafle, 698-623-537 (1)

► Remonty: klinkier, papa termozgrzewalna, wymiana drzwi, docieplanie, podbitki, 698-623-537 (1)

► Murarstwo, tynki cementowo-wapienne + styropian, kom. 698-955-619 (16)

PRACOWNIA PROJEKTOWA „ABT”, UL. BRZESKA 26/9, OŁAWA, www.abtprojekt.pl, TEL/FAX. 71-303-36-99, abt_olawa@o2.pl PROJEKTUJEMY I BUDUJEMY (11)

► Gładzie, malowanie, panele, regipsy, kafle, tania i solidnie, docieplenia, 500-254-830 (3)

► Budowa domów, więźby i pokrycia dachowe, docieplenia, 697-106-011 (26)

► Docieplenie, elewacje ręczne, natryskowe, tapety natryskowe, docieplenie poddaszy, prace wykończeniowe, 791-694-077 (32)

► Artystyczne malowanie wnętrz, tel. 726-011-623

► Remonty mieszkań, 667-733-347

► BrukTeam. Usługi brukarskie, tel. 504-660-667 (18)

KIEROWNIK BUDOWY, DOMKI JEDNORODZINNE, TEL. 600-068-446 (2)

► Mycie elewacji, 889-312-688 (11)

► Budowa domów. Solidnie i profesjonalnie tel. 791-694-077 (6)

► **Brukarstwo Monolit, 502-411-884 (104)**

► Naprawy dachów, podbitka, montaż rynien 693-395-549 (3-ji)

► Docieplenie poddaszy, regipsy, kafelkowanie, montaż paneli 535-525-642 (3-ji)

► Ocieplenia i elewacje tel. 730-016-891 (41)

► Usługi remontowo-budowlane, 604-109-565 (38)

► Cyklinowanie bezpyłowe i renowacja schodów 600-170-178 (37)

► Pokrycia dachowe tel. 730-016-891 (41)

► Usługi ogólnobudowlane: - malowanie, szpachlowanie - układanie paneli, płytek. Usługi ciesielskie: - więźby dachowe - pokrycia dachowe - montaż podbitki - wyklejanie papy termozgrzewalnej MICH-BUD. Tel. 603-290-115 e-mail: michal.michniewicz@onet.pl (6-ji)

► Usługi remontowo-budowlane. Tania, szybko i solidnie, 663-625-229 (6)

► Remonty, wykończenia, malowanie, kafle, panele, gwarancja, 609-389-299 (17)

► Remonty mieszkań i łazienek, 696-702-041 (18)

► Adaptacje poddaszy, kompleksowe remonty mieszkań i łazienek, 661-563-060 (4)

► Docieplenia budynków, kompleksowe remonty mieszkań i łazienek, 661-563-060 (4)

► Budowa domów od podstaw i pokrycia dachowe łącznie z więźbą, 661-563-060 (4)

► Dachy od A do Z od 40 zł/m kw. Akcesoria dachowe: pas nadrynnowy 16 zł/2mb, kosz dachowy 35 zł/2mb, membrana dachowa od 2,80 zł/m kw., tel. 883-138-765 (1-ji)

► Płytki, panele, malowanie, gładzie, 725-233-420 (1)

► Glazura-łazienki-wykończenia wnętrz tel: 662-117-944 email: edmar222@wp.pl (2)

► Kafelki, gładzie, remonty, przeróbki wodno-kanalizacyjne i elektryczne, 888-783-134 (2)

► Wykończenia wnętrz, regipsy, kafelki, podwieszane sufity, gładzie, panele, malowanie, tel. 883-772-002 (1)

► Remonty - Kafelkowanie, Malowanie, Panele i inne. Tel. 725-143-324 (6)

► Remonty i modernizacja wnętrz www.stan-pol.supertraders.pl glazura, hydraulika, elektryka, upr. SEP tel. 71 318-38-13, 782-467-231 (5)

► Prace brukarskie, przyłącza wodkan, drogi tłuczniove i inne, tel. 785-925-209 (10)

► Kompleksowe wykończenia, remonty, 507-858-727 (3)

► Mistrz budowlany - glazura, mrowanie, gładzie, malowanie, 663-200-182, 71-303-38-60 (5)

BUDOWA I REMONTY DOMÓW, ELEWACJE, KOMPLEKSOWO, TEL. 530-820-332 (5)

► **Glazura - remonty, 696-437-306**

► Świadectwa, audyty energetyczne, 796-290-355 (26)

UROCZYSTOŚCI

► Dekoracje ślubne kompleksowo (kościół, sala, auto, bukiet ślubny, art. weselne itp.) Kwiatarnia w DH Kwadraciak, ul. Chrobrego 23a, Oława, www.kameliaolawa.pl tel. 603-122-603 (25)

► Chłodnia na wesela 604-421-959

► Wynajem fontanny czekoladowej, tel. 691-969-370 (7)

► Wesela, chrzciny, stypy, uroczystości świetna kuchnia w Oławie www.nowastodola.pl tel. 530-705-770 (17)

FOTOGRAFIA

MAX VOLPERT

STUDIO FOTOGRAFICZNE

-ŚLUBY-KOMUNIE-CHRZCINY-

UL. IWASZKIEWICZA 9 -DH JAKUB- tel. 512-272-357

► Fotografia VIDEO-FOTO-CYFRA „U PAWŁA”, 607-165-625 (1)

► www.fotoreklama.olawa.pl

► www.fotoreklama.olawa.pl

► www.fotoreklama.olawa.pl

► www.fotoreklama.olawa.pl

► www.fotoreklama.olawa.pl

► **www.fotohq.com.pl**

► Fotograf, 692-717-384 (10)

► **Fotografia ślubna tel. 697-717-861 www.paulagracja.com (18-ji)**

► Fotograf ślubny, 661-919-819 (18)

VIDEOFILMOWANIE

► **Video-foto-cyfra „U Pawła”, przegrywanie VHS na DVD, tel. 607-165-625 (1)**

► www.arturstudio.eu, 888 664 585

► Video-Cyfra Andrzej, 71-313-88-29, 605-741-660 (7)

► **Videofilmowanie, tel. 508-295-104 (18)**

► www.pacyfikstudio.pl tel. 607 307 821 (44)

► Zgrywanie z kaset VHS na DVD. 3 Maja 8u/2a. 792 502 051 (2d)

► **Nietypowe, nowoczesne, satysfakcjonujące - www.moviecocktail.pl 505-350-052 (20)**

ZESPOŁY

► Dj Robi - wesela, integracje, plenary, scena - doświadczenie - ponad 16 lat www.djrobi.pl 507-053-028 (47)

► ZGRANA PARA, 692-717-384 (31)

► For-You, tel. 604-421-959 (21)

► Limit, 697-792-933 (29)

► Dj, 781-660-311 (31)

► Oprawa Muzyczna Dj.EJsy, www.djejsy.pl, 667-054-756 (39-ji)

► Zespół K&K, 600-232-074 (40-ji)

► Canto, 661-934-834, 515-157-122

► Zespół muzyczny TUTTIFRUTTIBAND, 600-726-426 (5-ji)

► Dj na Twoją imprezę, RadiDj kom. 663-634-904 (6)

TŁUMACZENIA

► Tłumacz przysięgły j. niemieckiego JAKUB MOZEJKO, briefy, dokumenty, Tel. 502-125-909 (24)

► Tłumacz przysięgły j. niemieckiego KRYSZYNA JONKO (dokumenty samochodowe, USC, sądowe i inne), tel./fax 71-311-59-24, 604-287-675 (14)

BIURO TŁUMACZEŃ ETO. TŁUMACZENIA ZWYKŁE I PRZYSIĘGŁE, OŁAWA, UL. BRZESKA 19, 71-318-10-50, 501-621-443 (1)

► Mgr EWA JÓZKÓW - tłumacz przysięgły j. niemieckiego, tel. 605-292-921 (2d)

► Tłumaczenie zwykłe i przysięgłe - wszystkie języki. Biuro tłumaczeń VISION JOBS, Oława, ul. Magazynowa 3/9, 71-758-48-40, kom. 506-045-097, www.tlumaczenia-visionjobs.com (22)

► Tłumacz przysięgły języka rosyjskiego, mgr Elżbieta Sawicka-Skibińska, 501-410-713 (14)

KOMPUTERY

► Pogotowie i serwis komputerowy, rozwiążemy każdy problem, dojazd do klienta, 10-letnie doświadczenie, tania, szybko, solidnie, tel. 603-715-185 (49)

► S-Computers: komputery, kasy fiskalne, serwis, CYFRA +, PLAY. Nowy adres: 3 Maja 8u/2a. 792 502 051 (2d)

► Serwis i naprawa laptopów, komputerów i kas fiskalnych sklep komputerowy JWJ sp. jawna Oława ul. Zeromskiego 2 tel. 71 303-41-14 Jelcz-Laskowice ul. Chabrowa 14 tel. 71 318-36-08 (7)

RÓŻNE

Biuro rachunkowe „ZAWEX” Ewa Zawłódzka-Parlej, ul. 3 Maja 26, Oława - oferujemy usługi z zakresu pełnej księgowości, ksiąg przychodów i rozchodów, ryczałtu, plac, rozliczeń z US i ZUS. Kontakt: 71-303-27-31, 603-463-337 lub e-mail: biuro@biurozawex.pl (4)

► **PIT-y, zwrot podatku VAT budowlanego, poprowadzę księgę przychodów, 604-441-548 (5)**

BIURO RACHUNKOWE INCOME - KSIĄŻKI PRZYCHODÓW I ROZCHODÓW, PEŁNA KSIĘGOWOŚĆ, ROZLICZENIA Z ZUS I US, OŁAWA, UL. KUTROWSKIEGO 41, TEL. 604-071-018, 71-734-57-33 (3)

► Zajęcia KARATE - Marcinkowice, Bystrzyca, Minkowice. Zapisy 509-689-040, 501-169-184 (2d)

► Pomoc prawna, mediacja, sporządzanie pism, windykacja, oddłużanie m.in. prawo pracy, cywilne, gospodarcze i administracyjne - tstkancelaria@wp.pl, 604-572-968 (5)

Konflikt z pracownikiem? Trudności z pracodawcą?

MEDIATOR

Załatw sprawę szybko, tanio i bez walki w sądzie. **Kontakt: 608 531 415**

Kancelaria Odszkodowawcza

mgr Wojciech Pawłowski

785 19 19 19

SKUTECZNIE DOCHODZIMY ODSZKODOWANIA I ZADOŚĆCZYNIENIA

ul. 3 Maja 8B/3, 55-200 Oława
www.odszkodowania.olawa.pl

► Ale szybka gotówka - nawet 5000 zł! Proste zasady, bez zbędnych formalności. Provident: 600 400 295, 7 dni w tygodniu 7:00-21.00 (3)

► Nowo otwarty żłobek „Jak w drugim domu”, 601-078-127 (2)

NAUKA

► Korepetycje z matematyki. Student ekonomii. Tania. 607-699-173

► Matematyka - skutecznie, na każdym poziomie! 505-188-102 (6)

► Nauka Jazdy kat. A,B,C,D,E,T, tel. 608-574-041 (5-ji)

► J. niemiecki-solidnie- 510-313-377, 71-318-14-92 (5)

► Korepetycje z fizyki i matematyki tel. 791-928-545 (6)

► J. polski. Przygotowanie do matury, tel. 883-528-320 (5)

► J. angielski - korepetycje, przygotowanie maturalne, tłumaczenia. 509-937-831 (3)

TURYSTYKA I REKREACJA

► Zumba. Już od 03.01.2013 r w gimnazjum nr 1, Oława, wtorki i czwartki 18-19, zapisy, tel. 500-077-833, 500-077-811 (3d)

ODDAM

► Wózek elektryczny Super-Trans, 601-073-786 (1)

► Oddam gruz budowlany, dzwonić po godz. 17.00, tel. 71-313-43-31 (1)

TELEFONY

PLANOWANE DYŻURY APTEK

Oława
Od 10 do 13 stycznia apteka „Kaufland”, ul. Iwaszkiewicza 4, tel. 71-303-43-06

Od 14 do 17 stycznia apteka TESCO, ul. 3 Maja 51, tel. 71-301-53-53

Jelcz-Laskowice
Od 10 do 13 stycznia apteka „Pod Białym Orłem”, ul. Bożka 11, tel. 71-318-15-51

Od 14 do 17 stycznia apteka „Laskowicka”, ul. Kasztanowa, tel. 71-318-12-93

Redakcja nie odpowiada za zmiany dyżurów aptek

REDAKCJA

DANE TELEADRESOWE

“Gazeta Powiatowa - Wiadomości Oławskie”
tel. i fax 71-313-70-78
internet: www.gazeta.olawa.pl;
e-mail: redakcja@gazeta.olawa.pl
55-200 Oława, ul. Chrobrego 19;
tel. 71 313 70 78,
Jelcz-Laskowice, ul. Partyzantów 2,
tel./fax 71-318 39 88

REDAGUJĄ

Jerzy Kamiński (red. naczelny), Krzysztof Andrzej Trybulski, Zbigniew Bachul, Edward Bykowski, Malwina Gadawa, Monika Galuszka-Sucharska, Wioletta Kamińska, Agnieszka Herba i Jacek Polasz.

Dział sportowy: Mateusz Czajka - sport@gazeta.olawa.pl

Redakcja zastrzega sobie prawo skracania, adiacji materiałów i zmiany tytułów.

Za treść ogłoszeń redakcja nie ponosi odpowiedzialności i nie zwraca materiałów niezamówionych.

DZIAŁ REKLAM

tel. i fax 71-313 70 78
Bogusław Szymański - reklama, przetargi
e-mail: reklama@gazeta.olawa.pl

BIURA OGŁOSZENI

Biuro ogłoszeń w Oławie, Małgorzata Najgebaur, ul. Chrobrego 19, tel. i fax 71 313 35 57, e-mail: gosia@gazeta.olawa.pl, czynne: poniedziałek, wtorek, środa 9-17, czwartek 9-15, piątek 9-17, sobota nieczynne.

Biuro ogłoszeń w Jelczu-Laskowicach, ul. Partyzantów 2, tel./fax 71-318-39-88,

ogloszenia@gazeta.olawa.pl
czynne: poniedziałek i czwartek 11.00-16.00, wtorek 8.00-16.00, piątek 11.00-16.00, środa - nieczynne

Biuro ogłoszeń w Oławie, sklep FOTOJOKER (market JAKUB, os. Sobieskiego)

WYDAWCA

RYZA Sp. z o.o., 55-200 Oława, ul. B. Chrobrego 19, NIP: 912-184-21-80, KRS 0000321273, tel. 71 313 35 57

Druk: Polska Press, Bielany Wrocławskie

Nakład: 9050 egz.

NAKLAD KONTROLOWANY
ZWIĄZEK KONTROLI DYSTRYBUCJI PRASY

TO JEST MIEJSCE NA TWOJĄ REKLAMĘ!!!

Podziękowania

Zarząd Stowarzyszenia Miłośników Kresów Wschodnich dziękuje chórowi „Rivendell” oraz jego twórcy i dyrygentowi Jackowi Chlebnemu - za koncert, podczas walnego zgromadzenia, w reprezentacyjnej sali hotelu „Marta”.

**

W imieniu małych pacjentów i ich rodziców, pragniemy serdecznie podziękować za dar serca w postaci paczek upominkowych. To piękne, że są jeszcze ludzie, którym nie jest obojętny los chorych dzieci. Wszystkim, którzy przyczynili się do realizacji tego przedsięwzięcia, jeszcze raz gorąco dziękujemy.

Mali pacjenci oraz personel Oddziału Dziecięcego w oławskim szpitalu powiatowym

**

Dyrektor Szkoły Podstawowej w Chwalibóżykach serdecznie dziękuje panu Szczepanowi Cinkowskiemu - za bezinteresowną pomoc szkole.

**

Jolanta Cybulska, dyrektor Zespołu Szkół w Minkowicach Oławskich, składa serdeczne podziękowania uczniom, nauczycielom, mieszkań-

com Minkowic i Biskupic Oławskich, Kopaliny, Miłocic i Miłocic Małych oraz ks. Ryszardowi Marczyńskiemu - za włączenie się do akcji charytatywnej „Paczka na Kresy” oraz zbiorów książek na Wschód. Dziękujemy za okazaną pomoc!

**

OSP w Jelczu-Laskowicach serdecznie dziękuje darczyńcom za zakup nagród dla dzieci, które wykonały bożonarodzeniowe szopki, z elementami strażackimi. Strażacy dziękują: Miejsko-Gminnemu Centrum Kultury w Jelczu-Laskowicach, piekarni „Hert” oraz firmom: „Müller”, „Complex Bud”, „Sarel”, „Jasta” a także „Mrówka”, „Intermarche” i masarnia „BiZ”.

**

Zarząd Stowarzyszenia Pomocy Dzieciom „Tęcza” w Oławie pragnie serdecznie podziękować Grzegorzowi Pittnerowi z firmy PPHU „Pit Mot”, Robertowi Franczakowi ze spółki akcyjnej „Votum” oraz Jarosławowi Bernasiowi z Tuszyna - za pomoc rzeczową i finansową. To dzięki Państwu nasze działania na rzecz niepełnosprawnych dzieci i młodzieży stają się łatwiejsze.

OGŁOSZENIE

o wyłożeniu do publicznego wglądu projektu miejscowego planu zagospodarowania przestrzennego wsi Domaniów w gminie Domaniów, projektu miejscowego planu zagospodarowania przestrzennego wsi Skrzypnik w gminie Domaniów, projektu miejscowego planu zagospodarowania przestrzennego wsi Wierzbno w gminie Domaniów

Na podstawie art. 17 pkt 9 ustawy z dnia 27 marca 2003 r. o planowaniu i zagospodarowaniu przestrzennym (tj. Dz. U. z 2012 r. poz. 647) oraz uchwały Rady Gminy Domaniów nr VIII/44/11 z dnia 31 maja 2011 r., uchwały Rady Gminy Domaniów nr VIII/48/11 z dnia 31 maja 2011 r., uchwały Rady Gminy Domaniów nr VIII/49/11 z dnia 31 maja 2011 r. zawiadamiam o wyłożeniu do publicznego wglądu projektu miejscowego planu zagospodarowania przestrzennego wsi Domaniów w gminie Domaniów, projektu miejscowego planu zagospodarowania przestrzennego wsi Skrzypnik w gminie Domaniów, projektu miejscowego planu zagospodarowania przestrzennego wsi Wierzbno w gminie Domaniów wraz z prognozą oddziaływania na środowisko.

Wyłożenie odbędzie się w dniach od 17 stycznia 2013 r. do 15 lutego 2012 r. w Urzędzie Gminy Domaniów, Domaniów 56, 55-216 Domaniów, godzinach urzędowania tj. pn., wt., czw., pt. w godz. 7:15 - 15:15 (środy w godz. 8:00 - 16:00), w pokoju nr 3 (parter).

Dyskusja publiczna nad przyjętymi w projektach planów miejscowych rozwiązaniami odbędzie się w dniu 8 lutego 2012 r. w siedzibie Gminy Domaniów o godz. 10:00.

Zgodnie z art. 18 ust. 1 wyżej wymienionej ustawy, każdy kto kwestionuje ustalenia przyjęte w projektach planów miejscowych, może wnieść uwagi.

Uwagi należy składać na piśmie do Wójty Gminy z podaniem imienia i nazwiska lub nazwy jednostki organizacyjnej i adresu, oznaczenia nieruchomości, której uwaga dotyczy, w nieprzekraczalnym terminie do dnia 4 marca 2013 r. Pisma należy kierować na adres Urzędu Gminy Domaniów, Domaniów 56, 55-216 Domaniów lub w postaci elektronicznej opatrzonej bezpiecznym podpisem elektronicznym, weryfikowanym przy pomocy ważnego, kwalifikowanego certyfikatu.

Jednocześnie informuję, że zgodnie z art. 39 ust. 1 pkt 2, 3, 4, 5 w związku z art. 46 pkt 1 oraz art. 54 ust. 2 ustawy z dnia 3 października 2008 r. o udostępnieniu informacji o środowisku i jego ochronie, udziale społeczeństwa w ochronie środowiska oraz ocenach oddziaływania na środowisko (Dz. U. Nr 199, poz. 1227 ze zm.), w związku z postępowaniem w sprawie przeprowadzenia strategicznych ocen oddziaływania na środowisko wyżej wymienionych planów miejscowych, w miejscu i czasie wyłożenia projektów planów miejscowych do publicznego wglądu można zapoznać się z niezbędną dokumentacją sprawy tj. projektach planów miejscowych, uzgodnieniem stopnia szczególności informacji zawartych w prognozach oddziaływania na środowisko, prognozach oddziaływania na środowisko oraz wymaganymi opiniami.

Uwagi i wnioski w postępowaniu należy składać w formie pisemnej do Wójty Gminy, ustnie do protokołu lub za pomocą środków komunikacji elektronicznej, bez konieczności opatrywania ich bezpiecznym podpisem elektronicznym, w nieprzekraczalnym terminie do dnia 4 marca 2013 r.

Dorota Swadek-Schneider - wójt gminy Domaniów

OGŁOSZENIE PŁATNE

Listy, opinie, polemiki

Miejska komunikacja

Od wielu lat na przystankach autobusowych komunikacji miejskiej stoją wiaty, a raczej ich szkielety. Wiem, że wiaty nie mają ścian, ale to przecież nie są wiaty gospodarcze. To są wiaty, pod którymi stoją ludzie, czekający na autobus. I co? Mokną i marzną. To jakby stać pod słupem, do którego jest przytwierdzony rozkład jazdy. Te szkielety wiat (zresztą całkiem ładne) nadają się do przydomowych ogrodów jako zadane ławki, które można obsadzić bluszczem, lub jako konstrukcja wieloosobowej huśtawki. Wiaty przystankowe powinny mieć trzy ściany, jak to jest praktykowane w wielu miastach. Ktoś powie, że znów wandale dadzą znać o sobie. Jednak gdybyśmy wszystko budowali z myślą, że wandale to zniszczą, to niczego byśmy nie zbudowali. O „zaletach” istniejących wiat powiem słowami wiersza

(„ECHO”)

Jest w naszym mieście komunikacja Miejska, wygodna, autobusowa
Bardzo potrzebna i to jest racja
Gdyby nie sprawa - ta przystankowa.

Jest rozkład jazdy, nawet bogaty
I wszyscy byśmy szczęśliwi byli
Gdyby przystanki, a raczej wiaty
Takie jak trzeba nam postawili.

Bo cóż nam daje ta miniwiata
Gdzie ławki często mokre bywają
Jesień czy wiosna czy pełnia lata
To strugi deszczu je zalewają.

A kiedy bywa upalne lato
Gdy słońce grzeje i mocno świeci
To wielka męka stać pod tą wiatą
Pocą się starsi, pocą się dzieci.

Kiedy wiatr sypie nam piaskiem w oczy
Gdy śnieg nam leci wprost za kołnierze
Gdy deszcz do suchej nitki przemoczy
Czy to jest wiata? Powiedzieć szczerze.

Wiaty powinny mieć szersze dachy
Czy to jest problem? Myślę, że wcale.
Ściany wykonać z solidnej blachy
By nie zniszczyli je znów wandale!

Czemu uczeiwi pasażerowie
Za cudze grzechy dostają baty?
Odpowiedzialnym za ten stan powiem:
Zróbcie w Oławie prawdziwe wiaty

Które ochronią nas przed wiatrami
I cień nam dadzą w upalne lato
Będą „zapora”, przed opadami
By miło było stać pod tą wiatą!

Procedura zobowiązania do leczenia odwykowego

Miejska Komisja ds. Rozwiązywania Problemów Alkoholowych w Oławie informuje o zasadach zgłoszenia osób dotkniętych chorobą alkoholową na leczenie odwykowe

W pierwszej kolejności należy wypełnić odpowiedni wniosek i złożyć go do MKRPA. Może go złożyć dowolna osoba lub instytucja (np. MOPS, policja, prokuratura, szkoła, zakład pracy, kurator, wspólnota mieszkaniowa, organizacja społeczna i polityczna lub stowarzyszenie). Zdarza się, że członkowie rodziny, chcąc uniknąć sytuacji konfliktowych z alkoholem, zgłaszają problem dzielnicowemu lub pracownikowi socjalnemu. Wówczas to policja lub MOPS stają się wnioskodawcami, a składany wniosek zawiera odpowiednie uzasadnienie.

Zgodnie z obowiązującymi przepisami prawa, na leczenie odwykowe można skierować osobę, która:

- a/ powoduje rozkład życia rodzinnego,
- b/ demoralizuje nieletnich,
- c/ systematycznie zakłóca spokój lub porządek publiczny,
- d/ systematycznie nadużywa alkoholu.

Podczas składania wniosku można podać dane osób, mogących być świadkami w sprawie przed sądem.

Wniosek o zobowiązanie do leczenia odwykowego mogą złożyć w Sądzie Rejonowym wyłącznie dwie instytucje - komisja ds. rozwiązywania problemów alkoholowych oraz prokuratura.

Leczenie osób uzależnionych od alkoholu jest dobrowolne, a zobowiązanie do leczenia może być nałożone jedynie przez sąd. Właściwymi sądami do rozpatrywania spraw o zobowiązanie do leczenia odwykowego są wydziały rodzinne i nieletnich przy sądach rejonowych.

Niniejszą procedurę regulują przepisy ustawy z 26 października 1982, o wychowaniu w trzeźwości i przeciwdziałaniu alkoholizmowi (DzU z 2007, nr 70, poz. 473, ze zmianami).

Oławska MKRPA przyjmuje wnioski o leczenie odwykowe osób uzależnionych od alkoholu, zamieszkujących lub przebywających w Oławie. Zgłoszenia przyjmowane są w każdą środę, w godzinach od 16.30 do 18.00, w Urzędzie Miejskim w Oławie przy ul. pl. Zamkowy 15 pokój nr 10, telefon: 71-303-55-18.

Uwaga! Telefonicznie udzielane są jedynie informacje ogólne - np. o zasadach pracy komisji lub adresach i telefonach poradni leczenia uzależnień. O stanie konkretnej sprawy można się dowiedzieć tylko w czasie wizyty w siedzibie komisji.

CZESŁAW MIŁOSZ
przewodniczący Miejskiej Komisji ds. Rozwiązywania Problemów Alkoholowych w Oławie

Przewodniczący oławskiej MKRPA przyjmuje interesantów w siedzibie komisji, w każdą środę, w godz. 17.00 - do 18.00.

sport

Szef działu: Mateusz Czajka sport@gazeta.olawa.pl

Zagrają ze
Śląskiem w Oławie!

s.37



Tytan nadal
najważniejszy (2)

s.39

LEKKOATLETYKA

ZiMnaR

W niedzielę 6 stycznia zainaugurowano V „Zimowy Maraton na Raty”. Na starcie pierwszego etapu stawilo się 184 biegaczy. Wszystkie osoby, które nie wzięły w nim udziału, mają szansę na jego ukończenie - wystarczy wystartować w dodatkowym „Jokerze”

Uczestnicy rywalizowali w Jelczu-Laskowicach, na sześciokilometrowej trasie. Biuro zawodów oraz start znajdowały się 400 metrów od baru „Avanti”. Biegacze dwukrotnie pokonywali kilometr odcinek, a później dwie pętle po 2 km.

Organizatorzy i uczestnicy martwili się szczególnie

Powrót wrocławskiego dominatora

o warunki, panujące na trasie. Jednak w ostatnich dniach nie było intensywnych opadów. W niedzielę pogoda również sprzyjała, więc można się było skupić na uzyskaniu jak najlepszych rezultatów.

Sporą niespodzianką była nieobecność na starcie Beniamina Buszewskiego, ubiegłorocznego zwycięzcy całego cyklu. Do rywalizacji powrócił natomiast dominator „ZiMnaRa” sprzed dwóch lat, Grzegorz Kielczewski. Wrocławianin był najszybszy na trasie I etapu - uzyskał 20 minut i 53 sekundy i został pierwszym liderem w klasyfikacji mężczyzn. Drugi na mecie był Adam Klimczak z WKB Piast Wrocław - 21 minut i 44 sekundy. Trzecie miejsce zajął najlepszy zawodnik z powiatu oławskiego, Daniel Danielecki z Jelcza-Laskowic - 22 minuty i 4 sekundy. Szóste miejsce zajął Lukasz Pańkowski z Bystrzy-

cy, piłkarz Sokoła Marcin-kowice, a siódme - Tomasz Kłonowski z Oławy.

W rywalizacji kobiet zaczęła się ciąg dalszy dominacji Danuty Piskorskiej z Wrocławia. Zwycięzcy wszystkich dotychczasowych edycji oławskiego ZiMnaRa dobiegła do mety w czasie 27 minut i 19 sekund. Drugie miejsce zajęła wrocławianka Agata Litwin - 28 minut i 15 sekund. Najlepszą z naszego powiatu była Jolanta Klimaszewska z Oławy, która z czasem 28 minut i 39 sekund uplasowała się na trzecim miejscu. Po niej metę mijaly Aleksandra Dziadziak z Oławy i Dorota Burdelak z Jelcza-Laskowic.

- Zaskoczyła nas duża frekwencja, nie spodziewaliśmy się tak wielu uczestników,

dlatego przy zapisach było mało zamieszanie - mówi organizator zawodów, Arkadiusz Tołłoczko. - Na szczęście wystarczyło dla wszystkich gorącej herbaty. Mam nadzieję, że uda się w tym roku przekroczyć magiczną liczbę 200 uczestników całego cyklu. Przed biegiem rozlosowaliśmy dwie wejściówki na „Półmaraton Ślązański”, bon na obiad w restauracji „Arkadia” oraz wejściówkę na oławski basen „Termy Jakuba”. Szczęśliwcom gratulujemy, a w przyszłym tygodniu również rozlosujemy wśród startujących kilka upominków. O szczegółach informujemy na naszej stronie internetowej.

(MECZ)

Szczegółowe informacje oraz pełne wyniki i zdjęcia z „ZiMnaRa” są dostępne na stronie www.klub-biegacza.olawa.pl



Grzegorz Kielczewski (z prawej) i Piotr Spaliński spotkali się po roku przerwy na trasie „Zimowego Maratonu na Raty”

Mateusz Czajka



Powiat oławski reprezentowała spora grupka zawodników podczas sylwestrowego biegu ulicznego w Trzebnicy

orch. A. Tołłoczko

LEKKOATLETYKA

Pożegnali 2012

Mieszkańcy powiatu oławskiego rywalizowali w 28. Trzebnickim Biegu Sylwestrowym

Pomysłodawcą i inicjatorem biegu ulicznego był Władysław Pałaszewski. Pierwsze zawody rozegrano 31 grudnia 1985 roku i mało kto się wtedy spodziewał, że impreza urośnie do tej rangi. W pierwszej edycji, na dystansie 20 km, startowało 64 zawodników, w tym jedna kobieta. W następnym roku skrócono tra-

Pobiegli na koniec roku

sę o połowę i tak pozostało do dziś.

W tegorocznej imprezie wystartowało 1300 biegaczy, a ukończyło o 100 mniej. Bieg główny poprzedziła rywalizacja dzieci ze szkół podstawowych i gimnazjów, na kilometrów trasie. W poprzednich latach aura nie rozpieszczała uczestników, ale w tym roku było inaczej. Panowały świetne warunki pogodowe - temperatura wynosiła plus osiem stopni.

Zwycięzcą biegu został już po raz czwarty z rzędu Arkadiusz Gardzielewski ze Śląska Wrocław, uzyskując

czas 30 minut i 7 sekund. Był szybszy o 11 sekund od Radosława Kleczka ze Sportingu Międzyzdroje i o 16 od Marcina Błazińskiego z AZS AWF Wrocław.

W rywalizacji mężczyzn uczestniczyła spora grupa mieszkańców powiatu oławskiego. W Trzebnicy pobiegli: Arkadiusz Tołłoczko, Tomasz Kłonowski, Piotr Spaliński, Dariusz Welzer, Szymon Proba, Marcin Siciarz, Lukasz Bereźnicki, Jacek Bereźnicki, Władysław Smykowski, Tomasz Kryszkiewicz, Bogumił Wosz, Krzysztof Zajac, Marek Baszczij, Adam Maniak,

Zbigniew Rudyk, Władysław Przech, Tadeusz Babski i Tomasz Kubiak.

Wśród kobiet wygrała po raz ósmy Katarzyna Kowalska z Vectry Włocławek - 36 minut i 17 sekund. Drugie miejsce zajęła Dominika Napieraj z AZS AWF Wrocław - 37 minut i 6 sekund, a trzecie - Ewa Kucharska z AKS Chorzów - 38 minut i 12 sekund.

W biegu pań wzięły udział trzy mieszkanki powiatu oławskiego: Marzena Rudyk, Małgorzata Stachera i Monika Grzesik-Polaniec.

(MECZ)

PIŁKA NOŻNA

Halowy turniej młodzików

Podopieczni Jacka Imianowskiego wygrali mikołajkowe zawody w kategorii U-12

Na początku grudnia ubiegłego roku rozgrywano w Brzegu turniej o puchar prezesa BTP Stal Brzeg. Świetnie spisał się MKS SCA Oława. Wygrał cztery mecze, a jeden przegrał. Dało mu to pierwsze miejsce. Oławianie pokonali

Oławianie podbili Brzeg

Wratislavię Wrocław 5:1, Football Academy Niemodlin 3:2, BTP Stal Brzeg 5:2 oraz Piasta Strzelce Opolskie 2:1. Tylko Junior Skarbimierz wygrał z MKS 2:0.

MKS Oława wyprzedził Juniora Skarbimierz, BTP Stal Brzeg, Piasta Strzelce Opolskie, Wratislavię i FA Niemodlin.

Królem strzelców został oławianin Bartosz Białek, z dziewięcioma golami. Za najlepszego zawodnika tur-

nieju uznano Krzysztofa Popłońskiego z BTP Stal Brzeg, a najlepszym bramkarzem był Dawid Winiarz z Juniora Skarbimierz.

MKS wystąpił w składzie: Szymon Sawicki, Bartosz Lubbecki, Jakub Nowak, Mateusz Pakuła, Filip Fedorowicz, Damian Makowski, Jakub Ruczakowski, Bartosz Białek, Jakub Ożga, Piotr Nawrot, Szymon Chałubiec i Igor Puchelak.

(POL)



Bartosz Białek (przy piłce) popisał się snajperskimi umiejętnościami. W głębi obserwują go trener Jacek Imianowski i koledzy z drużyny

Tomasz Nawrot

Trzynastka szczęśliwa

dla Machija



Krzysztof Trybalski

Trzynasta runda LMB okazała się szczęśliwa dla lidera - Arkadiusza Machija, który po turniejowym zwycięstwie umocnił się na pierwszym miejscu w klasyfikacji generalnej

POOLBILARD

LMB

W trzynastej rundzie ligi miłośników, w odmianie „8 bil”, zwyciężył Arkadiusz Machij. Lider miał szczęście, bo wygrał dzięki lepszemu bilansowi małych punktów

„Pechową” z racji numeru rundę rozegrano 18 grudnia, z udziałem ośmiu bilardzistów. Grano systemem każdy z każdym. Dobrze rozpoczął Arkadiusz Machij, pewnie pokonując Bartosza Mydlowskiego 3:0. Nie pomogły superodstawne rywala, bo lider grał jak w transie i w każdym frejmie był lepszy.

W drugiej parze Zdzisław Wesołowski uległ Waldemarowi Turzańskiemu 1:3. Zwycięzca skrupulatnie wykorzystał błędy przeciwnika. W trzecim meczu

wieczoru rzadko ostatnio goszczący w oławskim SKB Jerzy Niklewicz nie sprostał Dariuszowi Czajce. Mimo ambitnej postawy, przegrał 2:3.

Czwartą parę stanowili Mirosław Pańków i Krzysztof Biegański. O zwycięstwie zdecydowała także piąta partia, a wygrał ją Biegański.

Po porażce z liderem zmobilizowany Mydlowski w kolejnych meczach nie dawał szans rywalom. Pokonał Turzańskiego, Biegańskiego, Czajkę i Niklewicza po 3:1, Wesołowskiego 3:2 oraz Pańkowskiego 3:0.

Dobrze walczący od pierwszego pojedynku Arkadiusz Machij znalazł pogromcę w osobie Zdzisława Wesołowskiego, z którym przegrał niespodziewanie łatwo 0:3. Z pozostałymi zawodnikami nie miał większych problemów. Wygrał z Turzańskim, Pańkowem i Czajką po 3:0 oraz z Biegańskim i Niklewiczem po 3:1.

Trzynastą rundę wygrał Arkadiusz Machij. Dzięki lepszemu bilansowi małych punktów wyprzedził Bartosza Mydlowskiego. Trzeci był Zdzisław Wesołowski, z bilansem pięciu zwycięstw - po porażce z Turzańskim na początku turnieju, pod koniec uległ także Mydlowskiemu 2:3.

(KAT)

TABELA PO XIII RUNDZIE

	T	PKT
1. ARKADIUSZ MACHIJ	12	104
2. ZDZISŁAW WESOŁOWSKI	13	91
3. WALDEMAR TURZAŃSKI	13	86
4. KRZYSZTOF BIEGAŃSKI	12	65
5. BARTOSZ MYDŁOWSKI	9	69
6. DARIUSZ CZAJKA	11	59
7. MIROSŁAW PAŃKÓW	9	32
8. ANDRZEJ NIEDZIŁKA	3	17
9. JERZY NIKLEWICZ	2	7

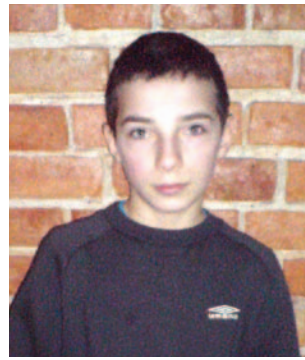

archiwum SKB Olawa

Artur Babij był najlepszym graczem ósmej rundy

POOLBILARD

MLB

Noworoczny turniej Młodzieżowej Ligi Bilardowej „Junior Mix Cup” wygrał niespodziewanie Artur Babij, zajmujący dopiero dziesiąte miejsce w klasyfikacji generalnej

Zawody rozegrano 5 stycznia, a dwunastu graczy rywalizowało w odmianie „9 bil”, która jest trochę loteryjna i często

SZACHY

Turniej w Brzegu

Bardzo dobrze spisali się Bartosz Szyler i Mikołaj Rura w memoriale profesora Kazimierza Boruty

Zawody juniorów do lat 16 rozegrano 16 grudnia ubiegłego roku. Była to już jedenasta edycja tego turnieju, w którym systematycznie uczestniczą młodzi szachiści MGLKS „Parnas” Olawa.

W przepięknych i stylowych komnatkach brzeskiego Zamku Piastów Śląskich rywalizowało 31 zawodników, w tym 6 dziewczynek, na

Niespodziewany Babij

przynosi sensacyjne rozstrzygnięcia.

Dobłą passę Patryka Strzałkowskiego, który wygrał trzy poprzednie rundy, przerwał już w pierwszym meczu Przemysław Lubecki. Bez większych problemów pokonał młodszego kolegę, lidera klasyfikacji generalnej.

Od początku świetnie spisywał się Artur Babij, który mimo młodego wieku, jest już doświadczonym graczem. Warto przypomnieć, że zwyciężył w lidze młodzieżowej, w sezonie 2010/11. W obecnej edycji rzadko występuje i stąd jego dość odległe miejsce w „generalce”.

W ósmej rundzie Babij bez trudu awansował do finału, rywalizując tam z Przemysławem Lubeckim. Po emocjonującej walce wygrał Artur 3:2.

W małym finale, którego stawką był trzecie miejsce

w turnieju, Michał Hercer pokonał Michała Millera.

Więcej informacji o MLB „Junior Mix Cup” na stronie internetowej: www.facebook.com/SkbOlawa.

TABELA PO VIII RUNDZIE

	TURNIEJE	PUNKTY
1. PATRYK STRZAŁKOWSKI	8	58
2. ADRIAN ONDYCZ	8	54
3. MICHAŁ HERCER	8	53
4. PRZEMYSŁAW LUBECKI	8	52
5. MICHAŁ MILLER	8	42
6. ADRIAN KALANDYK	8	35
7. KONRAD KALANDYK	7	34
8. MICHAŁ MISZCZUK	7	32
9. ARTUR BABIJ	5	28
10. MARIUSZ DŁUSKI	6	25

Dziewiątą rundę MLB „Junior Mix Cup” zaplanowano na sobotę 12 stycznia, w SKB Olawa, ul. Żołnierzy AK 5 - początek gier o godz. 13.00.

(KAT)

Młodzieżowa Liga Bilardowa JUNIOR MIX CUP

Dobre ruchy Szylera i Rury

dystansie 7 rund, w tempie po 15 minut. Oławianin Bartosz Szyler wygrał wszystkie swoje partie i jako jedyny w turnieju uzbierał komplet punktów. Drugie miejsce wywalczył również reprezentant „Parnasu” - Mikołaj Rura, który zgromadził 5,5 pkt. Młody oławianin zwyciężył w odrębnej klasyfikacji juniorów do lat 14. Trzeci w głównym konkursie był Bartosz Ochendusko z OKS „Społem” Opole, który miał także 5,5 pkt, ale był gorszy w bezpośredniej rywalizacji z oławianinem.

Wśród najlepszych graczy znalazł się jeszcze jeden

zawodnik z Olawy. Michał Królicki uzyskał 4,5 punktu i uplasował się na piątym miejscu.

Był to świetny występ naszych zawodników - mówi trener MGLKS „Parnas” Olawa Maciej Wróbel. Szczególnie chciałbym pochwalić Mikołaja Rurę, który rywalizował z powodzeniem z chłopcami starszymi nawet o pięć lat. Mikołaj niedawno uzyskał drugą kategorię szachową i obecnie jest trzecim młodym graczem w Olawie z takim osiągnięciem.

KRZYSZTOF A. TRYBULSKI
kat@gazeta.olawa.pl

Opłaty za wędkowanie w 2013

WĘDKARSTWO

Nowe zasady

Od 1 stycznia zmieniły się zasady wnoszenia opłat przez członków PZW

W okręgu wrocławskim składkę członkowską w wysokości 66 zł wnosi członek PZW, a członek-uczestnik (wędkarz w wieku do 16 lat), płaci 16 zł. Posiadacze srebrnej i złotej odznaki PZW, młodzież ucząca się w wieku 16 - 26 lat, żołnierze zasadniczej służby wojskowej, kobiety w wieku powyżej 60 lat oraz mężczyźni powyżej 65 lat - wpłacają 33 zł. Posiadacz złotej odznaki z wieńcami zapłaci tylko 16 zł. Składka okręgowa w roku 2012 wynosi 124 zł. Zniżkowa (62 zł), dotyczy posiadaczy srebrnej lub złotej odznaki PZW, młodzieży uczącej się w wieku 16 - 26 lat, żołnierzy zasad-

niczej służby wojskowej, kobiet w wieku powyżej 60 lat oraz mężczyzn powyżej 65 lat. Posiadacz złotej odznaki PZW zapłaci 31 zł, a członek-uczestnik - 20 zł.

Wpisowe normalnego członka wynosi 25 zł, a młodzieżowca - 12 zł. Egzamin na kartę wędkarską kosztuje 24,60 zł (członek-uczestnik jest zwolniony z tej opłaty).

Za jeden dzień wędkowania płaci się 15 zł, a niezrzeszeni i cudzoziemcy muszą na to wydać 30 zł lub zapłacić 400 zł za cały rok.

Każdy, kto wychodzi na łowisko, musi mieć przy sobie pozwolenie na wędkowanie, wydane po wniesieniu powyższych opłat. Na niestosujących się do tego wymogu może być nałożony mandat, w wysokości od 300 do 500 zł.

Skarbnik Koła Miejskiego PZW nr 16 w Olawie przyjmuje opłaty we wtorki, czwartki i w piątki, w godzinach 15.30

-17.00, w sklepie wędkarskim koło dworca PKS.

Zarząd Koła PZW nr 90 „Rzemieślnik” zaprasza swoich członków na zebranie sprawozdawczo-wyborcze, które odbędzie się 13 stycznia, w siedzibie koła przy ul. Kutrowskiego w Olawie.

Zarząd Koła PZW nr 70 „Agropol” zaprasza swoich członków na zebranie sprawozdawczo-wyborcze, które odbędzie się 20 stycznia, w świetlicy w Wierzbnie.

Zarząd Koła PZW nr 19 zaprasza swoich członków na zebranie sprawozdawczo-wyborcze, które odbędzie się 27 stycznia, w klubie „Parnas” (Olawa, ul. 1 Maja 13 d).

Przypominamy, że wszyscy wędkarze mogą współtworzyć tę rubrykę, kontaktując się telefonicznie: 600-378-240.

(GRARO)



Oławscy szachiści prezentują trofea, wywalczone na turnieju w Brzegu. Na drugim planie stoją Bartosz Szyler (z lewej) oraz Michał Królicki. Z przodu od lewej: Mikołaj Rura oraz Michał Kopestyński i Wiktor Buczak, którzy otrzymali dyplomy za VII miejsce ex aequo w grupie juniorów do lat 12

Maciej Wróbel

WĘDKARSTWO Wybory w „Szesnastce”

Członkowie Koła Miejskiego PZW nr 16 w Oławie spotkali się 6 stycznia w klubie spółdzielczym „Parnas”, na zebraniu sprawozdawczo-wyborczym



Wędkarze roku w kole PZW nr 16 - Władysława Komór (w kat. kobiet) i Adrian Winiarski (wśród juniorów)

Walaszek na czwartą kadencję

Obrady prowadził Andrzej Świętach. Sprawozdanie z działalności w roku 2013 złożył prezes Andrzej Walaszek. Koło zrzesza 952 członków. Zorganizowano 10 zawodów, w tym 5 spławikowych, włącznie z mistrzostwami powiatu. Spinningowe to m.in. Grand Prix okręgu o puchar burmistrza Oławy.

Sukcesy, to spławikowe wicemistrzostwo okręgu Tomasz Mołdawiaka, a w spinningu - Roberta Piłśniaka, także Andrzeja Walaszka, w kategorii weteranów, tj. wędkarzy powyżej 50 lat życia. Tytuł mistrza okręgu juniorów wywalczył w spinningu Adrian Winiarski. Na spinningowych mistrzostwach okręgu drużyna Tomasz Senda i Robert Piłśniak zajęła drugie miejsce.

W X mistrzostwach powiatu oławskiego wygrali w swoich kategoriach Krystyna Markowska i Tomasz

Mołdawiak, a także pięcioletnia drużyna: Tomasz Mołdawiak, Stanisław Kądziołka, Piotr Niewiadomski, Andrzej Świętach i Lucjan Zieliński.

Wędkarzami roku w poszczególnych kategoriach zostali: Adrian Winiarski, Władysława Komór, Bogdan Wałkiewicz i Jarosław Godlewski. Ustupujący zarząd koła wyróżnił ich pucharami z dedykacją. Statuetki za pracę społeczną na rzecz koła wręczono Paulinie Cajler, Ryszardowi Bronowickiemu i Robertowi Woźniakowi. Srebrne odznaki „Zasłużony dla PZW” otrzymali Edward Szklarczyk i Ryszard Gawron.

Koło zarybiło łowiska „Pod dębami”, „Piaski” i „Łąki”, wpuszczając 400 kg karpia, 100 kg linów oraz po 50 kg karasi i szczupaków.

Zebrani udzielili absolutorium ustępującemu zarządowi i wybrali nowe władze. Prezesem koła został ponownie

Andrzej Walaszek, na kolejną, czwartą kadencję. Ponadto w skład zarządu weszli: Stanisław Kądziołka, Andrzej Świętach, Tadeusz Sobotowicz, Jerzy Skurski oraz Ireneusz i Zbigniew Piezowie. Do komisji rewizyjnej wybrano Ryszarda Gawrona, Edwarda Szklarczyka, Jerzego Marka i Henryka Kisiela, a do sądu koleżeńkiego: Artura Erdta, Andrzeja Zimnego, Ryszarda Bronowickiego i Marka Gębskiego.

W zebraniu sprawozdawczo-wyborczym okręgu, koło PZW nr 16 będą reprezentowali: Andrzej Walaszek, Tadeusz Sobotowicz, Zbigniew Piezga i jako rezerwowi Zdzisław Aleksanderek.

W walnym zebraniu członków „Szesnastki” uczestniczył Karol Nopora, dyrektor biura Okręgu Wrocławskiego PZW.

(GRARO)

SIATKÓWKA III liga seniorów

W sobotę 5 stycznia drużyny wznowiły rozgrywki, po przerwie na święta Bożego Narodzenia i Nowy Rok

Oławianie zagrają dopiero w czwartek 10 stycznia, w hali OCKF. Ich rywalem będzie faworyt rozgrywek - Gwardia II Wrocław. Pierwszy mecz tych zespołów wygrali wrocławianie, po zaciętej, pięciosetowej walce. Teraz podopieczni Tomasza Reczucha mają okazję do rewanżu przed własną publicznością. Muszą wygrać, jeśli chcą się liczyć w walce o czołowe miejsca, dające możliwość gry w barażach o II ligę.

W innych spotkaniach, rozegranych planowo w miniony weekend, nie było

Czwartek z faworytem



Siatkarze Olavii czeka w czwartek najtrudniejsza batalia w rundzie rewanżowej - z Gwardią II Wrocław, w hali OCKF przy ulicy Sportowej

niespodzianek. Głogowski Chrobry pokonał Pogoń Góra 3:0 i utrzymał dwu-

punktową przewagę nad MKS Olavia. Natomiast do oławian zbliżył się na pięć

KOSZYKÓWKA Sport szkolny

Reprezentacja Zespołu Szkół Ponadgimnazjalnych nr 2 w Oławie awansowała do finału strefy wrocławskiej „Licealiady 2013”

Drużyna z „Dwójki” wygrała mistrzostwa powiatu oławskiego w kategorii chłopców. Zawody rozgrywano 6 grudnia w Oławie, pod egidą Szkolnego Związku Sportowego.

W eliminacjach między powiatowych, które odbyły się 13 grudnia w Brzegu Dolnym, oławianie pokonali najlepsze zespoły z powiatów: wołowskiego (27:10), średzkiego (29:4) i oleśnickiego (25:11). Dzięki temu awansowali do finału tej fazy rozgrywek.

W turnieju, rozegranym 20 grudnia w Oleśnicy, zespół ZSP nr 2 w Oławie również okazał się bezkonkurencyjny, pokonując LO w Miliczu 34:21 oraz II LO w Oleśnicy 41:29.

Teraz czeka oławian rywalizacja w finale strefy wro-

„Dwójka” w finale strefy



Drużyna koszykarzy ZSP nr 2 w Oławie, z opiekunką Urszulą Berezowską

clawskiej, który odbędzie się 11 stycznia, w stolicy Dolnego Śląska.

W drużynie koszykarzy ZSP nr 2, którą opiekuje się Urszula Berezowska, występowali: Damian Kalinowski, Jakub Zakonek, Jakub Jaku-

bowski, Patryk Jakubowicz, Wojciech Zarzycki, Krystian Peregudowski, Karol Makarowski, Damian Mazurek, Damian Bronowicki i Erwin Sawicki.

(KAT)



Weź udział w lidze strzeleckiej!

STRZELECTWO Dla uczniów

Zarząd Miejski Ligi Obrony Kraju zaprasza szkoły do zgłoszenia swoich zespołów

Placówki oświatowe mogą wystawiać drużyny w grupach szkół podstawowych, ponadgimnazjalnych i gimnazjów. Będzie prowadzona również klasyfikacja indywidualna.

W oławskiej „Szkolnej Lidze Strzeleckiej” mogą także uczestniczyć strzelcy ze szkół, które nie zgłosiły swoich reprezentacji oraz uczniowie spoza Oławy.

Rywalizacja będzie trwała od połowy stycznia do końca marca. Drużyny zaliczają sześć rund zawodów, w terminach uzgodnionych z instruktorami LOK.

Szczegółowych informacji udziela sędzia zawodów, Eugeniusz Engel, tel. 601-653-140.

(MAG)

SIATKÓWKA

III liga seniorów

W sobotę 5 stycznia drużyny wznowiły rozgrywki, po przerwie na święta Bożego Narodzenia i Nowy Rok

Oławianie zagrają dopiero w czwartek 10 stycznia, w hali OCKF. Ich rywalem będzie faworyt rozgrywek - Gwardia II Wrocław. Pierwszy mecz tych zespołów wygrali wrocławianie, po zaciętej, pięciosetowej walce. Teraz podopieczni Tomasza Reczucha mają okazję do rewanżu przed własną publicznością. Muszą wygrać, jeśli chcą się liczyć w walce o czołowe miejsca, dające możliwość gry w barażach o II ligę.

W innych spotkaniach, rozegranych planowo w miniony weekend, nie było

Czwartek z faworytem



Siatkarze Olavii czeka w czwartek najtrudniejsza batalia w rundzie rewanżowej - z Gwardią II Wrocław, w hali OCKF przy ulicy Sportowej

niespodzianek. Głogowski Chrobry pokonał Pogoń Góra 3:0 i utrzymał dwu-

punktową przewagę nad MKS Olavia. Natomiast do oławian zbliżył się na pięć

punktów Opal Kudowa-Zdrój, który pokonał zespół z Kamiennej Góry 3:1.

Wyniki XIII kolejki

IKAR LEGNICA - REN-BUT ZŁOTORYJA 3:0
CHROBRY GŁOGÓW - POGOŃ GÓRA 3:0
OPAL KUDOWA-ZDRÓJ
- KUS-KUS KAMIENNA GÓRA 3:1
OLIMPIA KOWARY - ROSIEK SYCÓW 1:3

TABELA

1. Gwardia II Wrocław	12	32	35:13
2. Chrobry Głogów	12	30	34:13
3. MKS Olavia	12	28	33:16
4. Opal Kudowa Zdrój	12	23	26:19
5. Rosiek Syców	13	21	29:26
6. Kus-Kus Kamienna Góra	13	17	24:27
7. Ikar Legnica	13	16	24:25
8. Olimpia Kowary	13	10	16:33
9. Ren-But Złotoryja	13	10	15:31
10. Pogoń Góra	13	2	5:38

*

W czwartek 10 stycznia MKS Olavia zagra w hali OCKF przy ulicy Sportowej w Oławie, z rezerwą Gwardii Wrocław. Początek spotkania o godz. 18.00.

(MECZ)

Gwardia Wrocław - MKS Olavia 3:0

Faworyt za mocny

SIATKÓWKA Liga juniorów

Podopieczni Marcina Murdzka rozpoczęli rundę rewanżową rozgrywek o mistrzostwo Dolnego Śląska

Na półmetku oławianie byli na drugim miejscu, tuż za Gwardią Wrocław, z którą mierzyli się w minioną niedzielę. Zdecydowanym faworytem byli wrocławianie, którzy wygrywają systematycznie mistrzostwa Dolnego Śląska, we wszystkich kategoriach wiekowych.

Pierwszy set był wyrównany, ale decydujące ciosy zadali gwardziści, wygrywając 25:23. W dwóch następnych uszło powietrze z oławian i gra

nie była tak bardzo zacięta. Przegrane do 18 i 14 mówią same za siebie.

Olavia spadła na trzecie miejsce w tabeli, wyprzedził ją najbliższy rywal, Kus-Kus Kamienna Góra, który wygrał ze Spartakusem w Jaworze 3:0. Podopieczni Marcina Murdzka powalczą zatem o drugie miejsce w województwie. Zwycięstwo Gwardii jest prawie pewne. W czterech meczach drużyna z Wrocławia zdobyła komplet punktów i nie przegrała ani jednego seta.

TABELA

1. Gwardia Wrocław	4	8	12:0
2. Kus-Kus Kamienna Góra	4	6	8:8
3. MKS Olavia	4	5	5:10
4. Spartakus Jawor	4	5	4:11

*

W niedzielę 13 stycznia oławianie zagrają w Kamiennej Górze z drużyną Kus-Kus. (MECZ)

PIŁKA NOŻNA

II liga

Piłkarze MKS SCA Oława rozpoczęli przygotowania do rundy wiosennej. W pierwszych zajęciach na stadionie OCKF, w sobotnie przedpołudnie 5 stycznia, uczestniczyło tylko 14 zawodników, w tym czterech juniorów i Paweł Skorupa z Foto-Higieny Gać.

- Grypa zaatakowała, poza tym kilku chłopców jest w pracy lub w szkole - tak tłumaczył słabą frekwencję trener Sebastian Sobczak

Zajęcia z bramkarzami prowadził Jarosław Mordal, a intensywnie ćwiczyli jego syn Sebastian oraz juniorzy Paweł Wolfinger i Piotr Wojciechowski. Z powodu przeziębienia nie trenował Radosław Florczyk.

W skromnej grupie zawodników z pola było jeszcze dwóch innych juniorów - Marcin Mazur i Adrian Modliborski.

- Styczeń to taki okres, w którym założyliśmy sobie sprawdzenie kilku młodych wychowanków, wyróżniających się jesienią w zespole juniorów, a także graczy z innych drużyn, pod kątem ewentualnej przydatności do wiosennych występów w zespole drugoligowym -



Frekwencja na pierwszych w nowym roku zajęciach nie była imponująca...

Zagrają ze Śląskiem w Oławie

wyjaśnia Dariusz Witkowski, dyrektor sportowy MKS SCA Oława. - *Stąd dzisiejsza obecność na treningu pierwszej drużyny czterech naszych juniorów oraz Pawła Skorupy, wychowanka MKS, który jest*

la ustalić wartości progowe, jakim tętnem i w jakim czasie zawodnicy powinni ćwiczyć. To jest szczególnie ważne dla piłkarzy w pierwszym okresie przygotowań do sezonu, bo wedle trenera Sobczaka, tu

nam klubowa masażystka i dodała, że jej analiza posłuży trenerowi do zindywidualizowania kolejnych jednostek treningowych.

We właściwe treningi oławianie weszli w poniedziałek 7 stycznia. Od tego dnia ćwiczą znacznie intensywniej i na dłuższych zajęciach. Do dyspozycji mają siłownię, halę, boiska i przyległy do stadionu teren.

Na razie nie wiadomo, kiedy i na jakich warunkach piłkarze będą korzystali z ośrodka biologicznej w „Termach Jakuba”. - *Prowadzimy w tej sprawie rozmowy z prezesem Zbigniewem Szwarcem - tłumaczy Dariusz Witkowski. - Poza tym, nasz specjalista od przygotowania fizjologicznego, Maciej Bych, negocjuje tę kwestię także w innych ośrodkach.*

Natomiast już wiadomo, że władzom klubu na pewno nie uda się zorganizować choćby krótkiego, tygodniowego obozu. - *Wiemy, jakimi dysponujemy finansami i niestety, na organizację wyjazdowego zgrupowania nie mamy pieniędzy - mówi Witkowski.*

Na razie nikt z dotychczas grających w MKS SCA piłkarzy formalnie nie zgłosił chęci odejścia z klubu. Wyjątkiem jest Krzysztof Gancarczyk,



Agata Pasierbowicz sprawdza kondycję piłkarzy po okresie roztrenowania i świątecznego wypoczynku. Na fot. widzimy jak testuje Mateusza Poważnego (z lewej) i Waldemara Gancarczyka

który miał ważny kontrakt do 31 grudnia. Niedawno wyjechał do Anglii w poszukiwaniu pracy i na razie nie wiadomo, kiedy wróci do Oławy i czy będzie grał wiosną w MKS. Podobnie ma się rzecz z jego starszym bratem Markiem, który pozostanie w Oławie tylko wtedy, gdy nie znajdzie klubu zagranicznego lub polskiego, ale w wyższej klasie.

Trener Sobczak ma już dokładny plan spotkań sparingowych na cały zimowy okres przygotowawczy, o czym pisaliśmy przed tygodniem. Przypominamy, że większość spotkań testowych oławianie rozegrają na sztucznych boiskach. Niewykluczone jednak, że jeśli utrzymać się będzie nadal tak łagodna zima, to któryś z meczów zagrają

w Oławie, na trawiastej murawie. Pierwszy odbędzie się już w środę 16 stycznia, o godzinie 12.00, i to nie z byle kim, bo z aktualnym mistrzem Polski - Śląskiem Wrocław.

- Początkowo planowaliśmy rozegrać to spotkanie na Oporowskiej we Wrocławiu, ale sprzyjające warunki pogodowe spowodowały, że zaproponowaliśmy wrocławianom przyjazd do Oławy, a oni na to chętnie przystali - mówi Dariusz Witkowski. - Pamiętają dobre przyjęcie w meczu pokazowym, jaki obie drużyny rozegrały jesienią 2011 na stadionie OCKF, z okazji jubileuszu powstania naszego klubu. Jeśli jednak pogoda się pogorszy, to zagramy ze Śląskiem we Wrocławiu.

**TEKST I FOT.:
KRZYSZTOF A.
TRYBULSKI
kat@gazeta.olawa.pl**



Bramkarze już podczas pierwszych zajęć trenowali bardzo intensywnie, od lewej: Paweł Wolfinger, Piotr Wojciechowski i Sebastian Mordal



MKS SCA OŁAWA



PIŁKA NOŻNA

Sport młodzieżowy

Od 22 listopada 2012 oławska fundacja jest organizacją pożytku publicznego

Fundacja „Akademia Talentu” (FAT) prowadzi działalność społecznie użyteczną od dwóch lat. Szkoli 150 młodych piłkarzy, w wieku od 5 do 13 lat. W poprzednim sezonie młodzicy wygrali w grupie klasy terenowej, a w

„Akademia Talentu” ma status OPP

obecnym są w czołówce klasy okręgowej trampkarzy oraz młodzików. Młodsze grupy orlików i żaków często uczestniczą w różnych turniejach.

FAT jako organizacja pozarządowa, realizująca zadania publiczne i działająca „non profit”, od początku swojego istnienia, spełniała kryteria *Ustawy o działalności pożytku publicznego i o wolontariacie*. Niedawno uzyskała status takiej organizacji. Jako OPP ma prawo do otrzymywania 1% podatku dochodowego,

odprowadzanego przez osoby prywatne.

Jest zwolniona z podatków: dochodowego, od nieruchomości, opłat skarbowych, podatku od czynności cywilnoprawnych, opłat sądowych, podatku VAT od żywności, przekazanej przez jej producenta, a także przy sprzedaży towarów nieobjętych podatkiem akcyzowym oraz takich, które organizacja dostała jako darowiznę rzeczową, podczas zbiórki publicznej lub zakupiła za pieniądze zebrane

podczas takiej zbiórki. Ma prawo do użytkowania państwowych i samorządowych nieruchomości na preferencyjnych warunkach oraz ma możliwość angażowania do zbiórek publicznych małoletnich wolontariuszy. Może zatrudniać osoby, skierowane do odbycia wojskowej służby zastępczej oraz ma prawo do nieodpłatnego informowania przez radio i telewizję publiczną o swojej działalności.

(POL)



Trampkarze i młodzicy Fundacji „Akademia Talentu”

PIŁKA NOŻNA

Klasa „O” seniorów

Podopieczni Krzysztofa Konona ukończyli rundę jesienną na dziesiątym miejscu, po słabym początku sezonu. Ich największą bolączką jest gra w kratkę - przeplatali udane mecze słabszymi

Na inaugurację Czarni skompromitowali się z Polonią Jaszowice, przegrywając z beniaminkiem okręgowki 2:7. W klubie potraktowano to jako wypadek przy pracy. W następnej kolejce piłkarze z Jelcza-Laskowic ulegli jednak przed własną publicznością Piastowi Żerniki Wrocław 0:2, a w trzeciej serii spotkań przegrali na wyjeździe z KS Łozina 1:3.

Po trzech meczach okupowali ostatnie miejsce w tabeli, z zerowym dorobkiem punktowym. Ich bilans bramkowy przedstawiał się tragicznie - trzy zdobyte gole i aż dwanaście straconych. Jakby tego było mało, zespół opuścili dotychczasowy kapitan Marek Bartosiewicz i wieloletni kierownik Stanisław Kozarzewicz.

Przełamanie z Polonią

W zespole potrzebne były zmiany i tak postąpił trener Ko-

Sinusoidalna forma

non. Dzięki temu w czwartej kolejce nastąpiło przełamanie. Czarni pokonali u siebie Polonię Środa Śląska 2:1, po golach Przemysława Zygmunta i Marka Januszkiewicza. Pokazali również ogromny charakter, bo całą drugą połowę grali w osłabieniu, po czerwonej kartce dla Sławomira Kopka. Po tym zwycięstwie odbili się od dna i złapali przysłowiowy wiatr w żagle. W następnym spotkaniu, w Żórawinie, długo utrzymywali korzystny rezultat z LKS Stary Śleszów, który jest faworytem do awansu, ale ostatecznie ulegli gospodarzom 1:3. Goście mieli pretensje do sędziego, który przy stanie 0:1 podyktował problematyczny rzut karny dla LKS.

Począwszy od czwartej kolejki, jelczanie wygrali osiem spotkań z dwunastu rozegranych i z ostatniego miejsca awansowali na siódme w tabeli wrocławskiego okręgowki. Odniesli w tym czasie kilka spektakularnych zwycięstw. Miejscową publiczność najbardziej ucieszyło wysokie zwycięstwo z lokalnym rywalem, Sokołem Marcinkowice, 6:0. Czarni zaprezentowali również wyborną formę strzelecką z Dębem Dobroszyce, gromiąc rywala 6:1, chociaż do przerwy przegrywali. Niespodzianką było pokonanie 1:0 Polonii Wrocław, która

liczy się w walce o czołowe miejsca. Ponadto odnieśli dwa wyjazdowe zwycięstwa - z Wiwą Goszcz 2:1 i Borem Oborniki Śląskie 2:0.

Kiepska końcówka

Wydawało się, że Czarni włączą się do walki o miejsce w czołowej piątce, ale na koniec jesieni dopadł ich kryzys. W trzech kolejnych meczach nie zdobyli punktu, przegrywając kolejno z Polonią Jaszowice 0:1, Piastem Żerniki-Wrocław 2:4 i Dolpaszem Skokowa 2:6. Z 22 punktami spadli na dziesiąte miejsce w tabeli, a ich bilans bramkowy to 33 zdobyte gole i 40 straconych. Duża liczba straconych bramek jest efektem wysokich porażek z KP Brzeg Dolny 0:5, z Polonią Jaszowice i z Dolpaszem. Tylko w tych trzech spotkaniach Czarni stracili 18 goli, czyli niemal połowę z minusowego dorobku.

Lepiej u siebie

Jelczanie wyraźnie lepiej czują się przed własną publicznością. Z ośmiu meczów wygrali pięć, jeden zremisowali i dwa przegrali. Zdobyli w nich 19 goli i stracili zaled-

wie 8. Lepsze w tej statystyce są tylko cztery zespoły - KP Brzeg Dolny, Strzelinianka Strzelin i Wiwa Goszcz.

Na wyjeździe podopieczni Konona wygrali tylko dwa razy i siedem razy schodzili z boiska pokonani. Na obcym terenie zdobyli 14 bramek, a stracili aż 32. To najgorszy wynik spośród szesnastu zespołów. Mniej bramek na wyjeździe straciły nawet Puma Pietrzykowie i Dolpasz Skokowa, które przegrały wszystkie spotkania na obcym terenie.

Niesamowity duet

Świąteczną formę strzelecką prezentowali Sławomir Kopek i Krzysztof Telatyński, którzy strzelili dla Czarnych ponad połowę bramek. Sławkowi chyba pomogła nominacja na kapitana zespołu, bo jego dziesięć goli robi wrażenie, tym bardziej, że gra na pozycji środkowego pomocnika. Dwa trafienia więcej zaliczył „Tela”, który czekał na przełamanie do piątej kolejki. Później jego forma eksplodowała i wspólnie z Kopkiem był motorem napędowym akcji ofensywnych Czarnych. Krzysiek popisał się dwoma hat-trickami, z Sokołem Marcinkowice i Dębem Dobroszyce. Tę dwójkę świetnie



Sławomir Kopek (z lewej) i Krzysztof Telatyński (z prawej) jesienią napędzali akcje ofensywne Czarnych Jelcz-Laskowice

uzupełniał Dominik Domino, w poprzednich latach pełniący rolę „człowieka do czarnej roboty”. W ostatnich miesiącach poczynił znaczne postępy i widać, że drzemią w nim ogromne możliwości. Teraz skupił się bardziej na asystach, bo miał ich kilkanaście. Bardzo efektywnie zaprezentował się z Dębem, kiedy popisał się pięcioma podaniami, po których koleźcy z zespołu zdobywali bramki.

Kolejne zmiany

Już w trakcie rundy jesienniej pożegnał się z drużyną wieloletni kapitan Czarnych, obrońca Marek Bartosiewicz. W ostatnim dniu okienka transferowego przeniósł się do czwartoligowej Pogoni Oleśnica. Po zakończeniu pierwszej części sezonu pożegnał się z drużyną Mateusz Czajka, który przenosi się do Polonii Wrocław.

W zespole może dojść do kolejnych ubytków, bo na brak propozycji z innych klubów nie mogą narzekać Kopek i Telatyński. Obaj zaliczyli świetną rundę w barwach Czarnych i trudno będzie ich zatrzymać w jelczańskim klubie. Nie wiadomo, jak się potoczą losy Przemysława Zygmunta i Marka Januszkiewicza. Obaj są młodzi i perspektywiczni, dlatego niewykluczone, że będą chcieli spróbować swoich sił w wyższej klasie. Zygmunt ma za sobą bardzo dobrą rundę, w której znakomicie wkomponował się w drużynę Czarnych. Januszkiewicz znalazł chyba dla siebie miejsce na boisku, bo na prawej obronie spisywał się doskonale. Działacze klubu z Jelcza-Laskowice muszą się też martwić o Dominika Domino, którym interesuje się kilka dołnośląskich klubów. Niewykluczone, że wychowanek Czarnych będzie chciał spróbować swoich sił wiosną gdzie indziej. **(MECZ)**

PIŁKA NOŻNA

Klasa „O” seniorów

Marcinkowiczanie wyciągnęli wnioski z poprzednich sezonów i z 20 punktami po pierwszej rundzie zajmują 11. miejsce w tabeli. W poprzednich latach jesień nie była najlepsza w ich wykonaniu, żeby nie powiedzieć tragiczna

Podopieczni Mieczysława Łuszczynskiego najwyraźniej nie chcą powtórki z poprzedniego sezonu. Zajęli miejsce w strefie spadkowej i wszystko wskazywało, że w sezonie 2012/13 będą walczyli o powrót na boiska wrocławskiej okręgowki. Jednak uśmiechnęło się do nich szczęście - wskoczyli „przy zielonym stoliku” na miejsce Odry Wrocław, zdegradowanej z klasy „O” za niedopełnienie warunków licencyjnych.

Głównie na wyjeździe

Początek sezonu nie był łatwy dla Sokoła. Z powodu remontu stadionu w Marcinkowicach, rozgrywał swoje mecze tylko na obcych te-

Najlepsza jesień od lat



Piotr Walczak (z lewej) i Łukasz Soroczyński byli najskuteczniejszymi strzelcami w zespole Sokoła w minionej rundzie

renach. Zaskoczył jednak wszystkich, bo radził sobie bardzo dobrze. Po zwycięstwach z Pumą Pietrzykowie 4:1 i z Orłem Sadków 2:1 oraz remisie z LKS Stary Śleszów 2:2, plasował się w górnych rejonach tabeli. Szczególnie cieszył ten ostatni rezultat, bo śleszowianie stracili punkty u siebie tylko z zespołem z Marcinkowice.

Później przyszedł słabszy okres marcinkowiczanie, którzy w sześciu kolejnych spotkaniach wywalczyli tylko jeden punkt, remisując z Polonią Wrocław 2:2. Ponadto ponieśli klęskę w derbach

powiatu, przegrali w Jelczu-Laskowicach z Czarnymi 0:6, a także dwukrotnie polegli po 1:4 - z KP Brzeg Dolny i Strzelinianką Strzelin.

Przełamanie fatalnej passy nastąpiło 30 września, w dziesiątej serii spotkań. Zespół trenera Łuszczynskiego urządził kanonadę strzelecką w Skokowej, pokonując miejscowy Dolpasz 6:0. Kapitalne zawody rozegrali Rafał Rybak i Radosław Piasecki, strzelając po dwa gole. Po jednym trafieniu zaliczyli Radosław Diakowski i Łukasz Soroczyński. W dwóch następnych spotkaniach Sokół również

zainkasował komplet punktów i z dorobkiem siedemnastu awansował na dziewiąte miejsce.

Powrót do siebie

Kiedy marcinkowiczanie byli na fali, otrzymali kolejną dobrą wiadomość. Skończył się remont ich obiektu i 20 października mogli po raz pierwszy w sezonie podjąć u siebie walczącego o utrzymanie Piasta Żerniki Wrocław. Wbrew oczekiwaniom, nie wygrali czwartego spotkania z rzędu, ponosząc porażkę 2:3.

Końcówka rundy nie była udana dla Sokoła - przegrał trzy z czterech rozegranych meczów. Kiepską serię przerwał w ostatnim jesiennym meczu, pokonując u siebie Pumą Pietrzykowie 3:0.

Marcinkowiczanie skończyli rundę jesienną na 11. miejscu, z dwudziestoma punktami. W siedemnastu meczach strzelili 30 goli, a stracili 40. Mają pięć punktów przewagi nad Dębem Dobroszyce, zajmującym ostatnie miejsce w strefie spadkowej. W klubie zapowiada się naj-

spokojniejsza wiosna od kilku lat, bo w poprzednich wiązała się z mozolnym odrabianiem strat do zespołów nad strefą spadkową.

Ciągle ci sami

Największą bolączką trenera Łuszczynskiego jest brak młodzieżowców. Od kilku sezonów ciężar gry biorą na siebie te same osoby. Świetnie spisywał się jesienią Piotr Walczak, który strzelił osiem goli i zaliczył tyle samo asyst. Jego brat Artur miał pewne miejsce między słupkami.

Nie zawiedli również bracia Soroczyńscy. Mateusz był mocny w defensywie i strzelił kilka bramek. Jego dwa trafienia zapewniły punkt Sokołowi w wyjazdowym remisie z Polonią Wrocław 2:2. W sumie strzelił sześć goli. Jego brat Łukasz pauzował w wielu meczach z powodu kontuzji, ale zdążył strzelić dla Sokoła siedem bramek.

Ważną postacią był też Radosław Piasecki - 4 gole, a miał wyjątkowo spokojną jesień. W poprzednich latach, oprócz dobrej gry, wyróżniał się też sporą ilością żółtych i czerwonych kartek. Teraz było zupełnie inaczej i jeżeli pojawiał się jego nazwisko,

to zazwyczaj z powodu dobrej gry.

Dwukrotnie wpisał się na listę strzelców doświadczony Artur Woźniak, który jako uniwersalny zawodnik w drużynie, występował na kilku pozycjach, nawet w napadzie.

Problem w ataku

Podobnie jak w poprzednich latach, największą bolączką marcinkowiczanie była przednia formacja. Nadzieją na pozycję napastnika mieli być sprowadzeni przed sezonem Łukasz Sypek i Rafał Rybak, jednak obaj spisali się poniżej oczekiwań. Pierwszy z nich nie zdobył gola w klasie okręgowej, natomiast wpisał się na listę strzelców w wygranym meczu Pucharu Polski z B - klasowym Orłem Święta Katarzyna.

Rafał spisał się trochę lepiej, strzelając dwa gole Dębowi Dobroszyce. W kadrze jest jeszcze Emil Kędzior, ale był przez jakiś czas kontuzjowany. Kiedy był zdrowy, to rozpoczynał mecze najczęściej na ławce rezerwowych, dlatego trudno mieć do niego większe zastrzeżenia.

(MECZ)

CIĘŻARY

Plany i cele

Dalszy ciąg rozmowy Mateusza Czajki z Waldemarem Ostapskim, trenerem MAKS Tytan Autoliv Olawa, członkiem zarządu Polskiego Związku Podnoszenia Ciężarów

Tytan nadal najważniejszy (2)

- Mówił pan, że stanowisko członka zarządu nic nie zmieni w dotychczasowej działalności Waldemara Ostapskiego, bo MAKS Tytan jest najważniejszy. A co ze stanowiskiem trenera kadry narodowej seniorek? Dochodzą do nas głosy, że będzie się pan o nie ubiegał.

- Do tego jeszcze daleka droga. Jest już rozpisany konkurs na trenera kadry seniorek. Musi tak być, bo kontrakt z takim szkoleniowcem zawiera Ministerstwo Sportu. Mam mocnego kontrkandydata, Ryszarda Soćkę, on ma ogromny багаż doświadczenia, bo przez wiele lat był trenerem kadry seniorek. Nie chcę się tutaj zawczasu wybielać, bo wielokrotnie krytykowałem metody pracy trenera Soćki i jego podejście do zawodniczek, ale nie mogę też powiedzieć, że ten człowiek nie sobą nie reprezentuje. Aktualnie jestem w trakcie pisania oferty konkursowej, bo chcę się ubiegać o tę posadę. Nie ukrywam tego i mówię o tym oficjalnie. Prawdopodobnie będę trzymał wszystkich w niepewności do ostatniej chwili i swoją kandydaturę zgłoszę w ostatnim możliwym terminie. Natomiast na temat mojej wizji pracy w olawskim klubie porozmawiamy po wyborach trenera kadry. W tej chwili nie ma co przypuszczać, co by było gdyby... Wielokrotnie już to powtarzałem, że MAKS Tytan jest dla mnie najważniejszy i nie się w tej kwestii nie zmienią.

- A kiedy poznamy nowego trenera kadry narodowej seniorek?

- Najwcześniej w czwartek 10 stycznia, bo na ten dzień zaplanowano ogłoszenie wyników konkursu.

- Zapowiada się więc konfrontacja dwóch myśli szkoleniowych - Ostapski kontra Soćko...

- Nie wiadomo, czy w konkursie nie wystartuje jeszcze ktoś inny, bo przecież drzwi są otwarte dla każdego. Takie zasady obowiązują w demokratycznym kraju.

- Pomówmy teraz o Tytanie. Drużyna mężczyzn utrzymała się w najwyższej lidze, a co z kobietami, byłyimi medalistkami drużynowych mistrzostw Polski?

- W tym roku reaktywujemy żeńską drużynę i zgłosimy ją do rozgrywek ligowych.

- Jaki cel stawia pan przed dziewczętami?

- Nie zamierzamy tylko być na papierze w tej lidze, dlatego plany są ambitne i już w pierwszym roku chcemy powalczyć o miejsce na podium. Chcielibyśmy zdobyć złoty medal i jest to realne, ale wydaje mi się, że miejsce w czołowej trójce w 2013 roku też będzie dużym osiągnięciem. Kilka lat temu, a dokładnie w 2004 roku, w Gliniojecku, byliśmy sprawcami niespodzianki, bo ograliśmy wszystkich i zajęliśmy pierwsze miejsce. Wtedy jeszcze nie było rozgrywek ligowych, tak jak teraz. Odbywał się jeden turniej, zwany Pucharem Polski. Znacomie spisała się wtedy Marieta Gotfryd, która ustanowiła rekord Polski w rwaniu, w wadze do 58 kg. Uzyskała 98 kg i nikt do dziś nie dźwignął więcej. Ten wynik będzie najlepszy w kraju jeszcze przez długie lata.

- Czy traktujecie uchwałę Rady Miejskiej Olawy, w sprawie zasad, trybu przyznawania, pozabawiania i wysokości stypendiów sportowych zawodnikom, jako szansę na rozwój klubu? Przecież wielu sztangistów Tytana spełnia kryteria, aby otrzymywać pieniądze od burmistrza.

- Jest to dla nas bardzo dobra uchwała. Cały paradoks polega na tym, że i bez tych stypendiów klub się rozwijał i z roku na rok był coraz bardziej rozpoznawalny na mapie polskich ciężarów. Ta uchwała pozwoli nam wykonać jeszcze większy krok do przodu. Musimy podziękować piłkarzom, bo to głównie dzięki nim uchwalono takie zasady wyróżniania olawskich sportowców. My chętnie z tej możliwości skorzystamy, ale chyba nikt nam nie zarzuci, że nie zasłużyliśmy na stypendia. Zawodnicy ciężko pracowali kilkanaście lat i może w końcu przyszła pora, aby docenić ten wysiłek.

- Oczywiście, zasłużyliście, bo macie medalistów mistrzostw Polski w różnych kategoriach wiekowych oraz dwa zespoły w najwyższych klasach rozgrywkowych.

- Zgadza się. Te stypendia pozwolą nam wyrównać przepaść, jaka nas dzieliła od najlepszych w Polsce. Te kluby nie zawsze znajdowały się w bogatych gminach. Trener Soćko zbierał w jednym klubie kilka zawodniczek i taki klub miał dofinansowanie z Ministerstwa Sportu. Uważam, że jest to dobra i konkretna uchwała, która może procentować w przyszłości. Najważniejsze, że są doceniane osiągnięcia indywidualne,



W tym roku męska drużyna z Olawy ma się spisać jeszcze lepiej w rozgrywkach ligowych

na poziomie mistrzostw Polski, Europy i świata. To nie jest tylko szansa dla piłkarzy i sztangistów, ale również dla innych dyscyplin, ważnych dla Olawy.

- Staniecie się przez to bardziej atrakcyjnym klubem dla młodych ludzi, poszukujących sportowych wrażeń?

- Dokładnie tak, a dodatkowo motywacją dla początkujących sztangistów będzie to, że mamy dwie multimedalistki mistrzostw Polski seniorek - Marietę Gotfryd i Katarzynę Ostapską. Do nich dołącza Agata Grzegorek. Po tej ustawie możemy określić nasz klub jako półzawodowy.

- Porozmawiajmy o dalszej współpracy MAKS Tytana Olawa z LKS Polwica Wierzбно, bo w poprzednich latach było z nią różnie. Czy to się zmieni?

- W drodze powrotnej z wyborów prezesa PZPC mieliśmy z trenerem Adamem Kraską sporo czasu na dyskusję i doszliśmy do wielu ciekawych spostrzeżeń. Przeanalizowaliśmy naszą współpracę w poprzednich latach. Wiele sobie wyjaśniliśmy i okazało się, że nikt do nikogo nie miał wielkich pretensji, ani urazu. Nawet jeżeli były pomiędzy nami jakieś nieporozumienia, to wynikały bardziej ze zdrowej rywalizacji niż ze złośliwości. Obaj wyciągnęliśmy z tego wnioski. Już w czasie wyborów zauważyliśmy, jaka siła drzemie w kolektywie. Wielka grupa ludzi zmobilizowała się do tego, aby osiągnąć jakiś cel i to się udało. Cytując stare porzekadło, w kupie siła. Poznałem punkt widzenia Adama Kraski i muszę przyznać, że staje się on coraz bardziej wytrawnym szkoleniowcem. Bardzo dobrze się rozwinął jako trener i chwalebę go na każdym kroku, bo na to zasługuje. Wykształcił w Wierzbnie grupę bardzo mocnych chłopaków i spokojnie może myśleć o awansie drużyny do I ligi. Będzie mu niezwykle trudno w tym roku, bo chrapkę na to ma kilka zespołów. Kiedy znajdzie się w elicie, to łatwiej mu będzie w niej się utrzymać. On i jego podopieczni będą musieli być mocno zdetermino-

- Czy ta zmiana w stosunkach Ostapski - Kraska pozwala się spodziewać, że szykuje się współpraca waszych klubów, co może wyjść zawodnikom tylko na dobre?

- Nie można zablokować autonomicznego rozwoju obu klubów, ale współpraca na szerszą skalę pomiędzy Polwica a MAKS Tytanem jest mile widziana. Wszystko idzie w tym kierunku i niewykluczone, że to nastąpi. Do planowania wspólnej przyszłości bardzo dużo wniosła olawska uchwała o przyznawaniu stypendiów. Dla wielu zawodników będzie to szansa na rozwój, bez konieczności emigracji na drugi koniec Polski.

- Gdyby miał pan wybrać jedną najprzyjemniejszą chwilę z minionego roku, co by to było?

- Nie staram się patrzeć na to w tych kategoriach, bo wszystkie 12 miesięcy były dosyć ciekawe i udane. Pozytywne jest to, że nie zaliczyliśmy większych wpadek. Bałem się przed rozpoczęciem drużynowych mistrzostw Polski mężczyzn, że możemy mieć problem z utrzymaniem się w lidze, ale wyszło całkiem dobrze. Byliśmy lepsi od utytułowanego Śląska Wrocław, który spadł do niższej klasy. Mój kolega, trener Mirosław Chlebosz, otrzymał ostrą reprimendę od zarządu klubu. Gdybym miał jednak wybrać najważniejszy moment minionego roku, to chyba wprowadzenie w życie uchwały Rady Miejskiej Olawy o przyznawaniu stypendiów sportowych. To daje nam szansę na rozwój i czujemy się docenieni. Do wielkich pozytywów zaliczyłbym też wybory prezesa PZPC, które wygrał Szymon Kolecki. Cieszę się, że brałem w tym udział i teraz mogę się tym pochwalić.

- A największe rozczarowanie? Może brak Mariety Gotfryd na igrzyskach olimpijskich?

- Brak Mariety w Londynie to nie było rozczarowanie. Ona powinna dużo wcześniej poddać się leczeniu kontuzjowanego barku. Problem pojawił się już jesienią 2011. Do rozczarowania zaliczyłbym brak powołania Kasi Ostapskiej do kadry, ale na to nie mieliśmy żadnego wpływu. Była ona systematycznie pomijana przez trenera Soćkę przy powołaniach do kadry, już od kilku lat. W 2012 musiała godzić treningi w MAKS Tytan, pracę nauczycielki w szkole i zajęcia szkoleniowe z początkującymi sztangistami. Pomimo wszystko była bardzo bliska złotemu medalu mistrzostw Polski seniorek. Chciałbym zobaczyć jej formę, gdyby skorzystała ze środków i możliwości ministerialnych.

- Jakie są najważniejsze cele MAKS Tytan na rok 2013?

- Przede wszystkim dalszy rozwój klubu. Chcemy utrzymać męską drużynę w I lidze, ale patrzymy perspektywnie. Szymon Kolecki myśli o stworzeniu sześcioletniej ekstraklasy, w której rywalizowałyby najlepsze kluby, a w nich występowałby czołowi zawodnicy w Polsce. Szczytem naszych marzeń byłby awans do tej elity. To już będzie inna bajka. Zawodnicy mieliby tam startować w okresie najlepszej dyspozycji sportowej, a transmisją zawodów zajęłaby się telewizja. Nie będę rozwijał tematu żeńskiej drużyny, o tym już rozmawialiśmy. Jeżeli chodzi o starty indywidualne, to nie wiem, na co będzie stać Kingę Kaczmarczyk, która jest po rekonstrukcji więzadeł w kolanie. Liczę na powtórzenie sukcesów Agaty Grzegorek i Kasi Ostapskiej.

- Dziękuję za rozmowę i życzę wielu sukcesów w rozpoczętym roku.



W poprzednim roku Katarzyna Ostapska (w górnym rzędzie, z lewej) musiała godzić treningi, pracę nauczycielki i szkolenie młodzieży

Wyprowadz

www.galeriaolawska.pl



GALERIA OŁAWSKA

Galeria
przyjemnych
chwil