Nr ISSN 1232-2482

dwutygodnik samorządowy

LUBAŃ GRYFÓW NOWOGRODZIEC LEŚNA
OLSZYNA SIEKIERCZYN PLATERÓWKA

ZIEMIA LUBAŃSKA

* Nr 6(25) * 20 kwietnia 1995 * Rok III * cena 50 gr (5000 zł) * Nr indeksu 324132

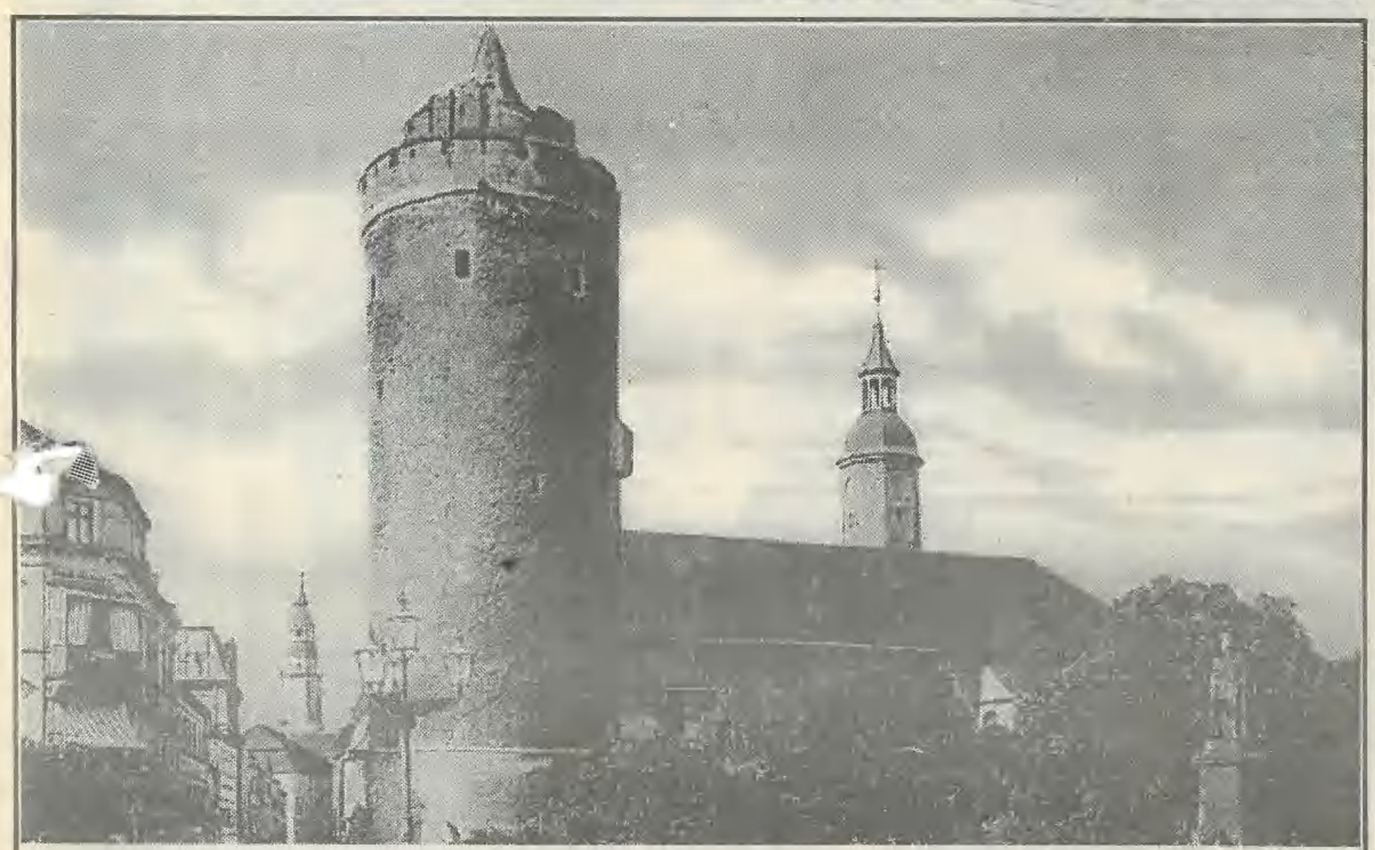

Kulisy wyburzenia Kościoła Krzyża Chrystusa

Tego kościoła już nie ma. Stał w miejscu, w którym obecnie znajduje się budynek mieszkalno-handlowy przy ul.Żymierskiego. Mowa o pochodzącym z epoki średniowiecznej, a przebudowanym w XVII i XVIII w. Kościele Krzyża, który przetrwał do lat 50-tych naszego stulecia.

Z informacji z tamtego okresu wynika, że świątynia po zakończeniu II wojny światowej była w dobrym stanie i po renowacji mogłaby służyć wiernym.

Co sprawiło, że obiekt uznany orzeczeniem konserwatorskim z 3 grudnia 1949 roku za zabytek, zarejestrowany pod nr 93, został zrównany z powierzchnią ziemi?

czytaj na str.13

Już w sprzedaży

Po latach oczekiwania na naszym rynku pojawiły się nowe widokówki Lubania.

czytaj na str.14

MIESZKANIA SOCJALNE

Zarząd Lubania rozstrzygnął konkurs ofert na tanie budownictwo socjalne wielorodzinne. Wpłynęły 3 oferty, spośród których najkorzystniejsza okazała się propozycja firmy "UNIMEL" z Lubania.

Budynek zostanie wybudowany przy ul. Fabrycznej. Będzie parterowy, niepodpiwniczony, bez strychów, ale wyposażony w wodę, prąd i ubikacje w mieszkaniach. Przeznaczony zostanie dla rodzin mających nakaz eksmisji. Władze Lubania mają spory problem z lokatorami nie regulującymi czynszu. Mimo to nie decydują się wyrzucać "uciążliwców" na przysłowiowy bruk.

Regina

Następne wydanie "Ziemi Lubańskiej" 4 maja wraz z RAPORTEM O STANIE MIASTA

DZIECKO OFIARĄ TRAGEDII

Henrykowianie poruszeni są tragedią, która wydarzyła się w pierwszych dniach kwietnia. Dwóch małych chłopców (3 i 5 lat) przechodziło obok wiejskiego stawu, do którego młodszemu wpadła czapeczka. Dziecko, próbując ją wyciągnąć, wpadło do wody. Starszy chłopczyk pobiegł po swojego dziadka. Ofiarni sąsiedzi usiłowali pomóc zrozpaczonej matce wyciągając dziecko ze stawu. Ponieważ nie można było doczekać się przyjazdu pogotowia, wieziono je do lubańskiego szpitala prywatnym samochodem. Po drodze spotkano wezwaną karetkę na sygnale, ale niestety - lekarz postawił jednoznaczną diagnozę - na pomoc było za późno. Po badaniach wykonanych w szpitalu okazało się, że chłopczyk nie żył już w chwili wyciągnięcia ze stawu.

rw

Gdzie kupić ZIEMIĘ Lubańską?

Wiadomo gdzie!

w kioskach RUCH-u na terenie gmin: *Nowogrodziec, Gryfów Śl., Olszyna, Leśna, Siekierczyn i Lubań.*

a także

w ZGORZELECKICH kioskach RUCH: *róg ul. Warszawskiej-Staszica i na przystanku PKS*

Tajemniczy lokator

...Tajemniczy lokator przywitał ich już pierwszej nocy. Około godziny 23.00 dał o sobie znać dwoma silnymi uderzeniami w ścianę. Wszyscy trzej obudzili się natychmiast, poszukując bezskutecznie przyczyn owego hałasu. Takie odgłosy pojawiały się co pewien czas, praktycznie do samego rana. To była straszna noc...

czytaj na str. 14

PROGRAM TV na dwa tygodnie

Kronika policyjna

kwiecień 1995 r.

* 8.04 ok. godz. 20.00 dwaj młodzieńcy, mając nadmiar wolengo czasu, wybrali się do salonu gier komputerowych (barakowóz) na Osiedlu Piast. Okazało się, że nie interesowały ich zmagania " z leworękim bandytom" lecz kasa tego obiektu. Do środka weszli nie przez drzwi, choć tak nakazują zasady dobrego wychowania, lecz skorzystali z okna, w którym wybili szybę. Niechcący stali się gośćmi pracownika tego salonu, który przebywał w pomieszczeniu kasowo - gospodarczym. Bijąc go spowodowali jego ucieczkę, a następnie skradli pieniądze. Niezwłocznie podjęte działania przez policjantów lubańskich doprowadziły do zatrzymania jednego z entuzjastów komputeryzacji. Sprawcą tym jest 17 - letni chłopiec, mieszkaniec Osiedla "Piast".

* W nocy z 6/7.04 na terenie jednej z posesji przy ul. Emilii Plater dokonano kradzieży z włamaniem do komórki. Sprawca wszedł do środka wyrywając kilka desek ze ściany. Skradł narzędzia ogrodnicze. Działkowicz?

* W nocy z 6/7 na Osiedlu - Fabryczna nieznany sprawca włamał się do garażu zrywając kłódki. W zastanym samochodzie wybił szybę i dokonał kradzieży radioodtwarzacza.

* 1.04 na parkingu niestrzeżonym dokonano kradzieży samochodu Fiat 126p (godz. 21.00 - 21.30). Drzwi pojazdu otworzono dorobionym kluczem i po rozbiciu kolumny kierownicy samochód został uruchomiony. Sprawcy tego przestępstwa przypadkowo poddani zostali kontroli drogowej przez patrol policyjny. Mimo podanego sygnału nie zatrzymali się. W chwili podjęcia pościgu przez policjantów uciekli, porzucając pojazd!

* W nocy 1/2.04. z terenu posesji przy ul. Zawidowskiej skradziono Fiata 126p.

* Wieczorem w dniu 31.03. na trasie Olszyna - Rząsiny funkcjonariusze z KP w Olszynie zatrzymali do kontroli samochód osobowy. Przewożono w nim elementy mebli, papier ścierny, kleje, które pochodziły z kradzieży na szkodę Olszyńskich Fabryki Mebli. Na dodatek "właściciele" tego łupu byli w stanie nietrzeźwym. Kierowca również!

* W nocy z 31.03/1.04. dokonano kradzieży z włamaniem do sklepu obuwniczego przy Placu Okrzei. Nieznany sprawca bryłą stwardniałej zaprawy murarskiej wybił część oszklonych drzwi wejściowych, wszedł do sklepu i skradł 21 par butów. Wszystkie tego samego rozmiaru?

* 31.03. na targowisku miejskim w Lubaniu klientce w czasie dokonywania zakupów skradziono portfel z pieniędzmi i dokumentami. Przenoszony był w torbie z zakupami. Na pewno był widoczny!

* W nocy z 28/29.03 w Lubaniu dokonano kradzieży z włamaniem do Fiata 126p. "Ktoś" obsunął szybę w drzwiach, a następnie otworzył bagażnik pojazdu. Właściciel utracił koło zapasowe i lewarek. Pamiętajmy też o sprawności technicznej drzwi i okien samochodów!

* 28.03. w bloku przy ul. Kazimierza Wielkiego dokonano kradzieży z włamaniem do piwnicznego pomieszczenia, tzw. "wózkowni". Sprawca wypchnął drzwi wraz z ościerznicą. Skradł dwa rowery. Szybko umknął! Jeden z rowerów był wyścigowy.

* W dniach 25-27.03. z piwnicy półinternatu SP nr 5 w Lubaniu skradziono ok. 500 kg węgla oraz wiązki drewna.

* W nocy z 25/26.03 do piwnicy bloku przy ul. Torowej dokonano kradzieży z włamaniem. Złodziej zabrał węgiel, ziemniaki i siekierkę. Czyżby to była zapowiedź nadchodzących mrozów? Drewno nie rąbane?

Podkom. Henryk Rogacki.

Z kraju

* Po blisko 72 latach od powstania pomysłu budowy metropolitenu warszawskiego, w dwanaście lat od rozpoczęcia prac ruszył pierwszy odcinek stołecznego metra.

* W opinii gdańskiej prokuratury podpalenie było przyczyną listopadowego pożaru hali widowiskowej Stoczni Gdańskiej.

* Ministerstwo Spraw Wewnętrznych zaprezentowało projekty nowych dokumentów: paszportów, dowodów osobistych i praw jazdy. Do ich wprowadzenia konieczna będzie nowa ustawa.

* Nikt nie może być dyskryminowany ze względu na orientację seksualną - postanowiła Komisja Konstytucyjna Zgromadzenia Narodowego. Przyjęto kolejne artykuły projektu Konstytucji dotyczące praw wolności i obowiązków obywatelskich.

* Od 1 maja producenci i dystrybutorzy ciepła muszą uzasadniać fiskusowi każdą podwyżkę - za nieuzasadnione zapłacą wysokie kary.

* Szef Komisji Konstytucyjnej zaproponował, by posłowie i senatorowie, którzy nagminnie opuszczają posiedzenie komisji " po męsku powiedzieli, że rezygnują". Komisja często nie jest w stanie przeprowadzić głosowania z powodu braku kworum.

* Komendant Główny Policji lada dzień podpisze rozkaz uwalniający dzielnicowych zza biurek. Ci funkcjonariusze mają prowadzić postępowania tylko w sprawach rodzinnych.W całej Polsce jest 9,5 tysiąca dzielnicowych a powinno być 13.5.

Zebrał MS

Znowu kopią!

Po raz kolejny rozkopano ul.Bracką w Lubaniu. Tym razem roboty związane są z wymianą starej, zniszczonej sieci wodnej i gazowej. Dzięki koordynacji prac, obie magistrale układane są w jednym wykopie. Pozwoliło to na znaczne obniżenie kosztów tego zadania.

Sieć wykonuje się z rur ekologicznych, polietylenowych. Zastosowana najnowsza technologia, polegająca na łączeniu rur metodą termiczną, gwarantuje stuprocentową szczelność i trwałość instalacji.

Koszty związane z wykonaniem sieci wodnej pokryje budżet miasta, natomiast gazowej - Zakład Gazowniczy w Zgorzelcu.

Już wkrótce do mieszkań zlokalizowanych wzdłuż ul.Brackiej popłynie woda i gaz z nowej sieci.

kik

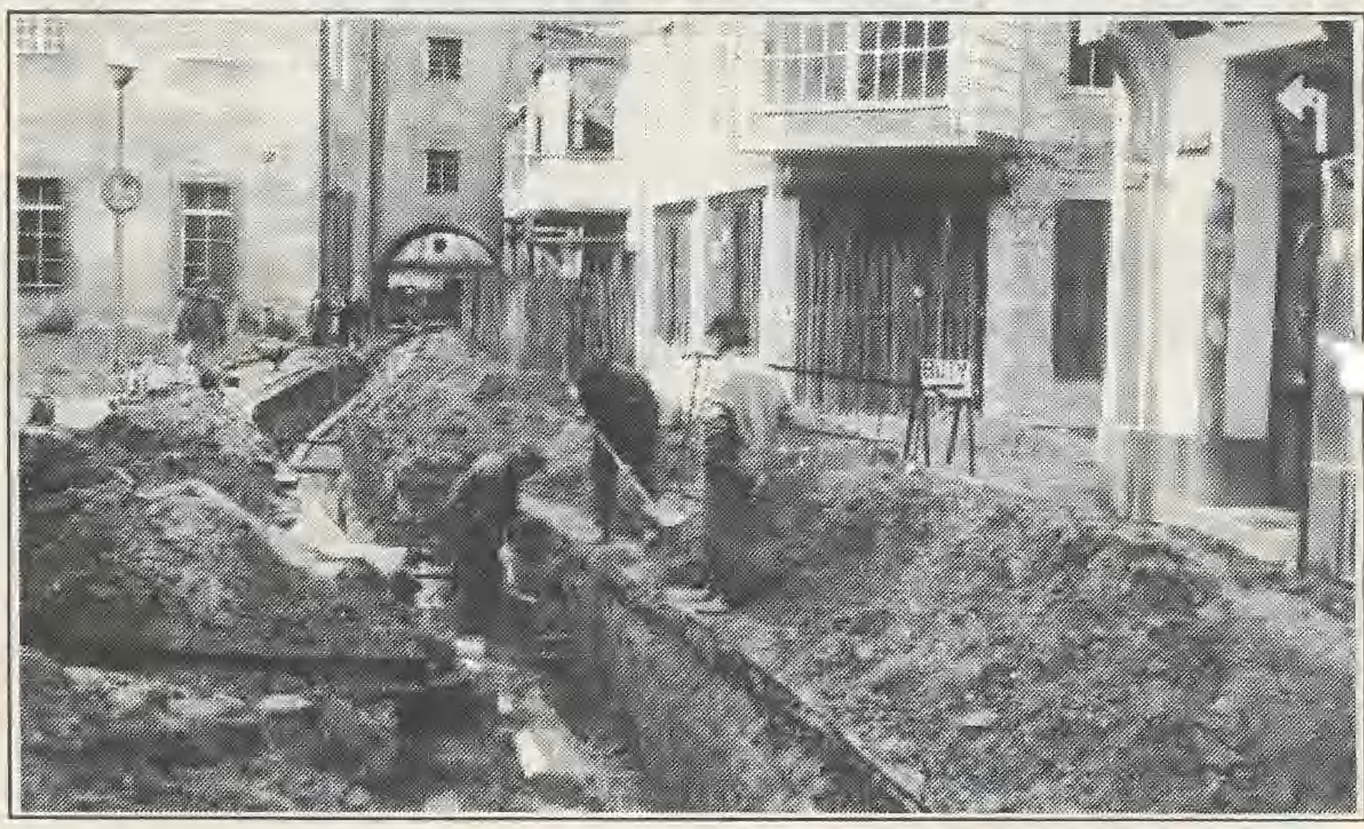

Bombowy poniedziałek

3 marca br. Stanowisko Kierowania Komendy Rejonowej Straży Pożarnej w Lubaniu otrzymało telefoniczne zgłoszenie o podłożeniu ładunku wybuchowego w Szkole Podstawowej Nr 1 przy ul.Mickiewicza. Zadysponowano natychmiast do działań ratowniczych 1 sekcję gaśniczą i 1 sekcję specjalną z Jednostki Ratowniczo-Gaśniczej w Lubaniu. Na miejsce działań przybyły także zespołu policji, pogotowia ratunkowego i straży miejskiej.

Działania straży pożarnej wraz z przedstawicielami policji polegały na zabezpieczeniu przeszukiwanego budynku. Jak przewidywano, domniemanego ładunku wybuchowego nie znaleziono. Nie jest to pierwszy przypadek fałszywego zgłoszenia o podłożeniu bomby w obiekcie użyteczności publicznej na terenie miasta Lubania. Zgłaszający nie zdają sobie sprawy z konsekwencji, jakie może nieść taka nieodpowiedzialna zabawa, traktowana zapewne jako bardzo dobry żart. Dysponowanie jednostek Państwowej Straży Pożarnej jak i innych jednostek ratowniczych do fałszywych alarmów w znacznym stopniu ogranicza możliwość ich udziału w faktycznym zdarzeniu, które mogło by mieć miejsce w tym czasie.

Innym aspektem tej sytuacji jest narażanie PSP na dodatkowe koszty związane z udziałem w fałszywych alarmach. Koszt udziału jednostek straży w tym konkretnym przypadku wyniósł 300 zł (3 mln starych zł). Nadwyręża to i tak mocno okrojony budżet PSP. Od początku 1995 r. jednostki PSP rejonu Lubań brały udział w 331 interwencjach, z czego 29 to fałszywe alarmy.

PS.

Ostatniej chwili. Sprawca tego "żartu" został ustalony, okazał się nim uczeń tejże szkoły podstawowej.

Inf.własna

Absolutorium blisko

Zarząd Miasta Lubania przekazał Radzie Miejskiej sprawozdanie finansowe za rok 1994. Jest to główny dokument do oceny pracy Zarządu. Na jego podstawie rajcy podejmą decyzję o udzieleniu włodarzom miasta absolutorium za ubiegły rok.

rw

Obrona cywilna w służbie człowieka

Wśród terminów związanych ze sprawami szeroko pojmowanej obronności pojawiło się nowe określenie: OBRONA CYWILNA. Choć nazwa ta zrodziła się w naszym kraju niedawno, treści jakie zawiera, znamy już od lat, z doświadczeń zarówno własnych, jak i innych państw.

Mianem obrony cywilnej określa się organizację powołaną do niesienia pomocy poszkodowanej ludności cywilnej w przypadku międzynarodowych konfliktów zbrojnych lub klęsk żywiołowych, a także kompleks podejmowanych w takich sytuacjach interdyscyplinarnych działań ochronno-ratowniczych, realizowanych przy zbiorowym wysiłku praktycznie wszystkich organów i instytucji państwa, organizacji społecznych, podmiotów gospodarczych i poszczególnych obywateli.

Obrona cywilna, znana również jako ochrona cywilna, jest więc systemem organizacyjnym działania, planowania, szkolenia, prewencji, gotowości i odpowiedzialności w nagłych wypadkach ukierunkowanych na ochronę ludności cywilnej.

Wszystkie społeczeństwa i narody mają nienaruszalne prawo do ochrony przed ryzykiem katastrof i klęsk żywiołowych. Międzynarodowe prawo nadaje obronie cywilnej ten sam oficjalny status jak Czerwonemu Krzyżowi i Czerwonemu Półksiężycowi. Rosnąca w światowej opinii mobilizacja dla zapobiegania katastrofom naturalnym i technologicznym jest umocnieniem roli jaką odgrywa obrona cywilna. Żywimy nadzieję, że pierwsze obchody Światowego Dnia Obrony Cywilnej (1 marca) uprzytomnią naszemu społeczeństwu nie tylko jego własny interes, ale także jego obowiązek wspierania misji OC w obliczu stojących zagrożeń.

Inf.własna

Na złodzieju czapka...

...już nie gore. Właściciele i użytkownicy ogródków działkowych za szpitalem z niecierpliwością oczekują na sukces policji w ujawnieniu sprawcy ostatnich kradzieży z włamaniami do altanek. W jednej z nich złodziej pozostawił czapkę i zapewne teraz drży w obawie przed identyfikacją. Nakrycie głowy jest bowiem bardzo charakterystyczne. Pokrzywdzonym w tej całej sprawie jest również jeden z policjantów, stąd wszyscy są ufni, że zajmie się nią z właściwym zaangażowaniem miejscowy zespół śledczo-rozpoznawczy. Jest okazja poprawić wskaźniki wykrywalności...

eM

Wizyta holenderskiego eksperta

W dniach od 3 do 11 kwietnia br. na zaproszenie Związku Gmin "Kwisa" przebywał w Lubaniu Hüibrecht Kroeze, przedstawiciel holenderskiego programu Kierowania Doradztwem (NMCP), specjalista w zakresie uprawy roślin oleistych i ogrodniczych.

Wizyta miała na celu zbadanie możliwości i potencjału tutejszego rolnictwa w zakresie uprawy rzepaku do produkcji bioo-paliwa.

Hüibrecht Kroeze odwiedził dziewięć miast i gmin należących do Związku Gmin "Kwisa". Prowadził bezpośrednie rozmowy z rolnikami, goszcząc na terenie ich gospodarstw. Wziął udział w seminarium wojewódzkim zorganizowanym w Lubaniu, w pracach którego uczestniczył także Konsul Honorowy Holandii p.Wojciech Zisper.

Efektem dziewięciodniowego pobytu holenderskiego gościa na naszym terenie będzie raport oceniający tutejsze możliwości w zakresie wielkotowarowej produkcji rzepaku.

Zapytany o opinię "na gorąco", zwrócił uwagę na osiąganą przez naszych rolników niską wydajność z hektara. Złożył także propozycję wyjazdu do Holandii dla doradców bądź producentów rzepaku na specjalistyczne przeszkolenie.

kik

Wodociągi w remoncie

Trwa wymiana konstrukcji dachowej w lubańskich "wodociągach". Są to prace niejako wymuszone, bowiem upływ czasu zrobił swoje i wiekowy obiekt zaczął się po prostu rozsypywać. Wiemy również dobrze, w jak opłakanym stanie jest cała sieć wodociągowa w naszym mieście. Idealnie więc by było - choć jest to postulat ze sfery marzeń - aby znalazły się środki na dalsze inwestycje w tej dziedzinie, a obecnie prowadzone roboty stanowiły zaledwie ich pierwszy etap.

rys

Kablarze nie próżnują

Znowu nasiliły się kradzieże kabli telefonicznych w naszym rejonie. Ostatnio zniknęły znaczne ich odcinki między Olszyną a Grodnicą oraz między Lubaniem i Zgorzelcem. Kto policzy - pomijając oczywiste straty materialne - społeczne szkody tych czynów?

tor

Apel

Dyrekcja Szkoły Podstawowej w Kościelniku uprzejmie prosi o pomoc pieniężną celem zorganizowania wypoczynku letniego dla dzieci z rodzin biednych i patologicznych z naszego środowiska.

Wytypowane osoby wzięłyby udział w obozie wypoczynkowym organizowanym przez KH ZHP w Lubaniu w lipcu br. w Mrzeżynie. Koszt 21-dniowego pobytu uczestnika wynosi 360 zł.

Pieniądze można przekazywać do 30 kwietnia br. na konto KH ZHP w Lubaniu Bank Zachodni Oddz.Lubań nr 382236-882-132 z dopiskiem "Kościelnik".

Sie ma? Tak sobie...

Oddział noworodków lubańskiego szpitala otrzymał następny dar z Wielkiej Orkiestry Świątecznej Pomocy. Jest to nowoczesny, elektroniczny inkubator. Wcześniej otrzymane stanowisko do reanimacji noworodków nadal czeka na doposażenie. Dyrekcja ZOZ-u zdecydowała się na zakup niezbędnego oprzyrządowania z własnych środków. Tymczasem sprzęt jest wykorzystywany jako... podgrzewane łóżeczko dla maluchów.

Szpital nadal oczekuje na obiecany aparat ekg. Przypominamy, że ten sprzęt został zakupiony ze zbiórki akcji Owsiaka z roku 1993.

LTD

Wspólnym staraniem

Rada Gminy Siekierczyn podjęła decyzję o zaciągnięciu 300.000 zł pożyczki na finalizację II etapu budowy wodociągu w tej miejscowości. Resztę, czyli ok.20 proc. kosztów inwestycji dołożą mieszkańcy nieruchomości, do których ma być doprowadzona woda.

tor

Lubań w rankingu gmin

Od 1991 roku, na zlecenie Sejmiku Samorządowego Gmin Województwa Jeleniogórskiego, dokonuje się systematycznych ocen procesów transformacyjnych zachodzących w gminach. Autorami tych analiz są prof.dr hab.Danuta Strahl i dr Marek Obrębalski. Wspomnianym programem objęto wszystkie 40 gmin naszego województwa. Zgodnie z przyjętą metodologią badane są wybrane elementy gospodarki lokalnej. Analizie porównawczej poddaje się następujące działy: mieszkalnictwo, drogownictwo i telekomunikacja, gospodarka wodno-ściekowa, pomoc społeczna, kultura, oświata i wychowanie, ochrona zdrowia i władze lokalne. W wyniku prowadzonych badań powstaje swoisty ranking gmin.

Od roku 1993 odnotowuje się wyraźny wzrost pozycji naszego miasta. Zajęliśmy wówczas piąte miejsce z ilością 0,4738 punktów, liczonych wg skali przyjętej w programie. Wyprzedziły nas: Karpacz (0,5748), Zgorzelec (0,5062), Szklarska Poręba (0,4993), Bogatynia (0,4836).

Kilka dni temu przedstawiono najnowsze wyniki badań obejmujące rok 1994. Pozycja Lubania na tej liście przysparza kolejnych powodów do zadowolenia i dumy. Nasze miasto stale rozwija się, o czym świadczą ostatnie podsumowania. Lubań zajmuje trzecie miejsce z ilością 0,5209 punktów. Wyprzedza nas jedynie Karpacz (0,5623) i Szklarska Poręba (0,5048). Za nami znalazły się takie gminy jak Bogatynia (0,5048) i Zgorzelec (0,4797).

Pełne dane zamieścimy w jednym z najbliższych numerów.

kik

Na zdrowie

Jak informuje główna księgowa lubańskiego ZOZ-u Anna Kalinowska, sytuacja finansowa służby zdrowia jest tragiczna. Zadłużenie (wartość nie zapłaconych rachunków) wynosi ok.14,5 mld starych złotych. Z tego zadłużenia kwotę aż 2,5 mld zł tworzą rachunki z... ubiegłego roku.

- Oddłużenie, które przeprowadzono w ubiegłym roku niewiele zmieniło naszą sytuację - mówi pani Kalinowska. Nasze ubiegłoroczne długi zmniejszyły się, ale jednak były i są nadal ogromne. Największe zaległości płatnicze mamy w firmach sprzedających nam leki (4,9 mld zł), sprzęt medyczny (3 mld). Zalegamy także z płatnościami za opał i energię cieplną (1,9 mld), wodę (730 mln) i energię elektryczną (620 mln). Pracuje nam się niezmiernie ciężko. Codziennie odbieramy telefony od zdenerwowanych wierzycieli, z różnym stopniem agresji - i wcale się temu nie dziwimy. Grożono nam odcięciem elektryczności, telefonów, zaprzestaniem dostaw nabiału, mięsa i warzyw. W poprzednich latach takie groźby otrzymywaliśmy bliżej końca roku, jak długo uda nam się "gasić pożary" i nie dopuszczać do spełnienia gróźb?

Wniosek z tego jeden - obyśmy tylko zdrowi byli!

LTD

W policji coś drgnęło

Jak wynika z informacji Komendanta Wojewódzkiego Policji w Jeleniej Górze, przekazanych 31 marca podczas konferencji prasowej, policja przechodzi reorganizację. Już niebawem zobaczymy na ulicach naszych miast patrole złożone z policjantów, funkcjonariuszy straży granicznej i straży miejskiej. Wytyczne Komendanta Głównego - mówił nadkom. Maciej Kocerka - obejmują również między innymi ograniczenie obsady kadrowej pionów logistycznych i łączenie komend wojewódzkich trzeciej kategorii z jednostkami rejonowymi na terenie siedziby ich działania.

Taka fuzja obejmie już niebawem komendę wojewódzką i komendę rejonową w Jeleniej Górze. Odrębną decyzją komendanta Kocerki ma być utworzpny nowy komisariat policji w Mirsku, obejmujący również teren Świeradowa. Mimo tego - na pytanie - "jak wygląda policja w naszych oczach" (kiedyś pytano jak my wyglądamy w oczach policji) - wypada odpowiedzieć, że nieciekawie. W roku 1994 ze stanu etatowego 1.239 policjantów województwa jeleniogórskiego ze służby zwolniono 96 osób, w tym 25 funkcjonariuszy rozstało się ze służbą na podstawie decyzji dyscyplinarnych w związku z naruszeniem zasad pełnienia służby lub popełnieniem przestępstwa. W tym samym okresie przyjęto do służby jedynie 40 kandydatów.

Na ogólną ilość ujawnionych 12.175 przestępstw wykryto 61% sprawców. Województwo zajmuje pod tym względem 20 miejsce w kraju. Na 100 mieszkańców przypadają u nam 2,33 przestępstwa. Policja podejmowała czynności w sprawach 22 zabójstw i 963 rozbojów, w tym dokonanych również przy użyciu broni palnej. Od 5 lat przestępczość sukcesywnie wzrasta - w Lubaniu również, wbrew miejscowej policji. Najgorsza - zdaniem komendanta wojewódzkiego - jest sytuacja w rejonie zgorzeleckim, gdzie występują największe braki kadrowe i notuje się (jakby na przekór) najwyższe zagrożenie przestępczością. Jeleniogórska policja podejmie się też koordynacji i nadzoru nad powstawaniem komitetów samoobrony, które z dużym powodzeniem funkcjonują w wielu miastach naszego kraju. Wyznaczeni funkcjonariusze odbyli już stosowne w tym celu przeszkolenia.

Pozostańmy zatem przy nadziei. Może wkrótce slogan z minionych lat: "Obywatelu śpij spokojnie mi/po/licja czuwa", nie będzie tylko pustym hasłem.

Michał

Łużyckie Kopalnie Bazaltu

w Lubaniu

ul.Stawowa 18

ogłaszają
przetarg nieograniczony

na wykonanie robót melioracyjnych na bocznicy kolejowej w Kopalni Bazaltu Księginki.

Ogólna długość rowów 1.625 mb.
W przetargu mogą brać udział przedsiębiorstwa państwowe i prywatne.
Oferty prosimy składać w sekretariacie tut.przedsiębiorstwa w terminie 14 dni od daty ukazania się ogłoszenia.
Szczegółowych informacji dot.wykonawstwa robót udziela Dział Głównego Mechanika ŁKB Lubań, tel.30-46 w.39.
Zastrzega się prawo wyboru oferenta lub unieważnienia przetargu bez podania przyczyn.

Ogłoszenie

Miejski Ośrodek Sportu i Rekreacji
w Lubaniu

wydzierżawi na sezon letni 1995

BUFET oraz cztery miejsca pod działalność usługowo-gastronomiczną

na terenie Ośrodka Wypoczynkowego "Rajsko" w Bożkowicach.
Oferty należy przesyłać na adres:
Miejski Ośrodek Sportu i Rekreacji w Lubaniu ul.Ludowa 2 w terminie do 6 maja 1995 r.
Rozpatrzenie ofert nastąpi 8 maja 1995 r.
Szczegółowych informacji udziela Dyrektor MOSiR w Lubaniu, tel.26-88.

Echa publikacji

Do Redakcji "Ziemi Lubańskiej"

W związku z ukazaniem się artykułu w numerze 5-tym "Ziemi Lubańskiej, zatytułowanym "Sklep czy melina", jako właściciel krytykowanej placówki składam protest za nieprawdziwe ukazanie faktów dotyczących mojej działalności i określenie jej mianem meliny.

Wyjaśniam, że faktem jest, iż sklep znajduje się na terenie "Fabryki Tektury", która jest jego właścicielem. Nieprawdą jest natomiast, że sklep ten jest typowo zakładowy, ponieważ główne wejście znajduje się poza terenem zakładu. Jest bramka dla pracowników zakładu, któ-

Teraz ja zadam pytanie, kto zwróci mi straty jakie poniosę w momencie zawieszenia sprzedaży piwa i wina dla ludności wiejskiej?

Wydaje mi się, że wtedy dopiero zaczną kwitnąć już istniejące meliny",

rzy przychodzą w przerwie śniadaniowej po jedzenie. Jednak nie po piwo czy wino, o co mnie się oskarża! Pracownicy, jeśli mają chęć popić, to posiadają swoje sposoby, aby się zaopatrzyć w alkohol. W zupełnie innym miejscu, dla nich tylko wiadomym. Stwierdzam, że prasa została źle poinformowana. W momencie otwarcia sklepu zakład nie stawiał żadnych warunków dla dzierżawcy.

Licencja na sprzedaż piwa i wina, którą otrzymałem w dniu 16 sierpnia 1993 r. jest zupełnie legalnym dokumentem wystawionym na wymieniony wyżej sklep. Bramka, która łączy dojście do sklepu zamykana jest o 15-tej przez portiera zakładu, czyli w tym momencie ja nie mam nic do powiedzenia. Jednak prawdą jest, że od stycznia tego roku, czyli od momentu prywatyzacji zakładu, dzierżawca zmienił warunki umowy, wprowadzając zakaz sprzedaży piwa i wina.

Teraz ja zadam pytanie, kto zwróci mi straty jakie poniosę w momencie zawieszenia sprzedaży piwa i wina dla ludności wiejskiej? Wydaje mi się, że wtedy dopiero zaczną kwitnąć już istniejące "meliny", bo przecież rolnicy nie będą tylko po to jeździć do miasta. Kto na tym straci! Oczywiście państwo, bo straci podatki. Z tego tytułu domagam się sprostowania i przeprosin na łamach Waszego pisma. W innej sytuacji będę zmuszony sprawę skierować do sądu.

Reasumując to wszystko pragnę się zapytać, dlaczego w całej sprawie opisu sytuacji nikt nie prosił mnie o wyjaśnienie sytuacji.

Mam nadzieję, że moje wyjaśnienie ukaże się w całości.

Właściciel sklepu w Jałowcu

Od redakcji

Przyznajemy, że użycie przez autora określenia "melina" jest nieadekwatne do sytuacji, ale pozostałe fakty - co przyznaje sam autor listu - są prawdziwe.

...

"Sami o sobie"

- uwagi do artykuł "Inni o nas" (ZL nr 5).

Stwierdzenie "nie lubię Lubania" dlatego, że na dworcach spotyka się nieufność, małostkowość, zawiść budzi co najmniej zdziwienie. Ależ proszę pani, tak można powiedzieć o wszystkich podróżnych przebywających na dworcach całego świata. Jak tu się cieszyć, gdy trzeba czekać na środek transportu, bilety drogie, kursy dogodnych przejazdów odwołaneitp. Ale według mnie to na dworcach przebywają (w większości) ludzie przyjezdni, a nie mieszkańcy Lubania. Czyż przez pryzmat osób przyjezdnych można mówić, że się nie lubi Lubania, czy w ogóle jakiegoś miasta. Ja mogę tak samo powiedzieć o Wrocławiu, w którym przebywałem 20 lat, a od 1967 roku jestem mieszkańcem Lubania i przyjeżdżając na którykolwiek dworzec wrocławski, mam mówić, że nie lubię Wrocławia. Nie. Takich określeń trzeba się wystrzegać. Pewnie, że mieszkańcy naszego miasta mają problemy, jak każdy mieszkaniec świata, ale nie jest to powód do takich skrajnych stwierdzeń.

Obserwując na co dzień życie Lubania myślę, że można spotkać szczęśliwych ludzi - bo gdy tylko słoneczko jaśniej zaświeciło, to na ławeczkach przysiadły babcie, dziadkowie i mamusie ze swoimi małymi pociechami, na których buźkach można dostrzec uśmiech, a te grupki roześmianych dziewcząt (uczennic naszych szkół) - czyż tego nie widać. A to, że powstają nowe budowle, a to, że ożywia się działalność kulturalna (Dom Kultury, Szkoła Muzyczna, PTTK i inne), ożywia się działalność sportowa (siatkarstwo, kolarstwo), a sukcesy w konkursach recytatorskich - czy to jest zaściankowość. A to, że byli lubanianie reprezentują ojczyznę na całym świecie (misjonarze, dyplomaci, pisarze), to jest małostkowość. W artykule powiedziano o senności, braku rytmu życia w mieście. To co oznaczają imprezy organizowane przez szkoły średnie i podstawowe, które są prezentowane na łamach pisma "Ziemia Lubańska"i w telewizji lokalnej. W tym miejscu trzeba podziękować wszystkim osobom udzielającym się w tej trudnej pracy przeważnie społecznej i dodatkowo finansowanym ze strony prywatnej kiesy. Oby więcej takich zapaleńców było. Według mnie taka wypowiedź, można powiedzieć byłej lubanianki, jest trochę przesadzona. Ale nie dziwię się, jeżeli ktoś większość wolnego czasu poświęca na rozrywkę płynącą z TV i wideo nie wychodząc z domu, to nie ma prawa tak mówić, bo sprawia przykrość osobom zaangażowanym w ożywianie kulturalne, sportowe i duchowe Lubania. Ja osobiście patrzę z optymizmem w przyszłość. Zaangażowanie młodzieży, jak również osób dorosłych napawa nadzieją. Nie przeszkadzajmy im. Trudności są ogromne. Te finansowe, jak i przekonanie, że będzie lepiej. A to, że nasze miasteczko ma już 775 lat i z tego tytułu będzie wiele dostojnych imprez - to też jest zaściankowość? Obserwujmy, ale też pomagajmy władzom miasta, organizacjom społecznym, by mimo trudności gospodarczych, konfliktów politycznych - w naszym mieście żyło się lepiej i by lubanianie obserwujący nas z daleka byli bardziej obiektywni.

Z pozdrowieniem
Antoni Wilczyński

Lubań, 10 kwietnia 1995 r.

PROKURATOR REJONOWY w Lubaniu

ZAWIADOMIENIE O PRZESTĘPSTWIE

Na podstawie art.256 par.2 i art. 255 kpk zawiadamiamy o zdarzeniach, w których występuje uzasadnione podejrzenie popełnienia przestępstwa z art. 203 kk na szkodę wymienionych w załączniku osób-abonentów Telekomunikacji Polskiej S.A. Rejonu w Lubaniu.

Do Klubu Federacji Konsumentów wpłynęły skargi abonentów telefonicznych obejmujące zawyżone ich zdaniem rachunki o szereg

rozmów przeprowadzonych rzekomo w połączeniach poza granicami Rzeczypospolitej. Analiza dostarczonych wydruków rejestru rozmów wskazuje, że w większości wypadków kwestionowane rozmowy obejmują łączenia abonentów zagranicznych z grupy kwalifikowanej w system "usług" TELE-PARTY bądź PARTY LINE. Ocena porównawcza w przedziałach czasowych wskazuje, że łączenia takie realizowano bez wiedzy abonentów w godzinach 10-14.oo; 14-16.oo i 18-19.oo.

Uwagi i zastrzeżenia co do rzetelności sprawdzeń ze strony Telekomunikacji Polskiej S.A. Zakładu w Jeleniej Górze czy też Rejonu w Lubaniu potwierdza szablonowy system udzielania odpowiedzi i brak indywidualizacji rozpatrywania uwag i zastrzeżeń zainteresowanych. Telekomunikacja Polska S.A. nie jest zainteresowana wykryciem sprawców przyłączenia się do linii, bowiem ewentualne ujawnienie samego faktu takiego stanu rzeczy (bez ustalenia sprawcy) pozbawia tę instytucję części naliczonych bezpodstawnie należności.

Wnosimy zatem o wszczęcie śledztwa w tej sprawie.

Na podstawie art.81 par. 1 kpk z uwagi na statutowy obowiązek podejmowania działań w obronie interesu społecznego - a problem ten staje się społecznym - zgłosimy swojego przedstawiciela w postępowaniu przed sądem.

Wykaz osób pokrzywdzonych wraz z zestawieniem dowodów zawarto w załączniku do niniejszego zawiadomienia.

PREZES Federacji Konsumenta
Aneta Dutkiewicz

Do wiadomości:
- "Ziemia Lubańska"
- "Przegląd Lubański"
- Telewizja KOMSAT
- Studio "S" TV Lubań

Harcerska Służba Informacyjna *KH Lubań*

Przedzlotowe wieści

22 marca br. ponownie spotkali się członkowie Honorowego Komitetu Zlotu Hufca w 50 rocznicę jego działalności.

Z radością powitaliśmy nowo przybyłych: Marię Śmigielską - przedstawiciela lubańskiego ZEHS-u, Kazimierę Rewerską - z Lubańskiej Bawełny S.A. i Halinę Rybak - przedstawiciela Związku Kupców w Lubaniu.

Zastępca Komendanta Hufca hm.Jadwiga Kowalik poinformowała członków Komitetu o stopniu zaawansowania przygotowań do zlotu.

Pod honorowym przewodnictwem burmistrza Jerzego Zielińskiego omówiono sposoby rozwiązania problemów organizacji miasteczkowego zlotu, aprowizacji i przebiegu uroczystości zlotowych.

No cóż, trzeba otwarcie powiedzieć, że jak to najczęściej bywa przy dużych przedsięwzięciach problemem są pieniądze, a w naszym przypadku głównie życzliwość sponsorów.

Społeczność harcerska naszego hufca gromadzi fundusze na pokrycie połowy kosztów. Natomiast Honorowy Komitet Zlotu zwrócił się do 42 zakładów, instytucji i organizacji o wsparcie finansowe w symbolicznej wysokości 50 nowych złotych. Niestety! Do 22 marca reakcja poproszonych o sponsoring nie okazała się euforyczna. Jesteśmy jednak przekonani, że okażą się

wymierną życzliwością.

Dziękujemy za przekazanie: 143 zł radnym Rady Miejskiej w Lubaniu... po 50 zł Spółdzielni Mieszkaniowej i Gminnej Spółdzielni w Lubaniu; 50 zł funkcjonariuszom Straży Granicznej w Lubaniu... 15 zł Parafii Św.Jakuba w Lubaniu.

W ramach realizacji zadań zlotowych drużyny naszego hufca rozpoczęły wiosenną harcerską "Grę w zielone", której celem jest praca na rzecz Matki Ziemi. Główną imprezą będzie Harcerski Dzień Ziemi 21 kwietnia, na który zapraszamy uczniów najmłodszych lubańskich szkół.

Z harcerskim pozdrowieniem
CZUWAJ!

Sztab Zlotu KH ZHP Lubań

DO PRZYJACIÓŁ

Praca dla dzieci i z dziećmi, rozwijanie ich osobowości, to istota harcerstwa. Metody skautowskie są uznane na całym świecie, ponieważ wyrabiają samodzielność i odpowiedzialność.

Zlot Hufca ZHP w Lubaniu, w 50 rocznicę jego działalności, nie jest li tylko świętowaniem okrągłej rocznicy, a jest świadectwem wychowania tu, nad Kwisą, nowych pokoleń w duchu służby zawsze tym samym, nienaruszalnym i ponadczasowym wartościom. To uczenie w zabawie i przez zabawę. To zorganizowanie wypoczynku letniego i zimowego już nie setkom, a tysiącom dzieci. To zainteresowanie harcerskiej społeczności w służbie naszej Lubańskiej Ziemi. Jesteśmy także integralną cząstką światowej rodziny skautowskiej w jej służbie dla świata i ziemi.

Warto to sobie uświadomić dziś, gdy tak wiele zagraża dzieciom. Jest więc sens zorganizowania HARCERSKIEGO ŚWIĘTA NAD KWISĄ.

Jest powód okazania nam życzliwości i wsparcia.

Będziemy wdzięczni wszystkim za wsparcie w organizacji zlotu, a każda ofiarowana kwota będzie wyrazem życzliwości i poparcia naszej działalności.

Z harcerskim pozdrowieniem
CZUWAJ!
lubańscy harcerze

Dobrowolne kwoty można wpłacać w Komendzie Hufca ZHP przy ul.Żymierskiego 1 lub na konto B.Z.Oddz.Lubań nr 382236-882-132.

Mężczyzna - to brzmi dumnie

Do dwudziestego roku życia Marianna mieszkała na wsi - niedaleko Lubania. Urodziła się jako pierwsza z pięciorga rodzeństwa - jako pierwsza też przeznaczona była do zamęścia. Ot taka wola "tata", który uznał, że w tym wieku to już czas najwyższy "do chłopa". Na jednej z zabaw w miejscowym klubie poznała Tadeusza - chłopca z miasta. Zauroczona nim była. Imponował nawet tym, że się tak szybko nie upijał się w przeciwieństwie do tych kolegów, których później musiał odwozić do domu swoim "maluchem". Trochę nerwowy jest - mówili Mariannie - ale to mu przejdzie. Ma takiego ojca, co matkę bije czasem...

Po trzech miesiącach wesele, a za pół roku urodził się Jacuś - jako "wcześniak" tylko że dobrze rozwinięty. Tadziu fakt narodzin uczcił jak przystało z kolegami w pracy i trzy dni nie było go w domu. Zresztą, coraz częściej wracał do domu "ugoszczony", coraz częściej też coś tam nie było jak należy. Brakowało czasu na życie rodzinne i towarzyskie, "a w ogóle to ta żona jakaś nieudana" zwierzał się swojej mamusi młody żonkoś. Druga ciąża i drugie dziecko - już nie "wcześniak", no bo niby dlaczego. Kolejny potomek - a jakże - suto "oblany" łącznie z pępowiną. Wszystko może byłoby i dobrze gdyby nie fakt, że "rozmowom rodzinnym" coraz częściej towarzyszyły argumenty, zdaniem Tadzia, "konkretne" - czyli w myśl porzekadła: "Jak się baby nie bije to jej wątroba gnije". I tak się to zaczęło. W rezultacie temperament Tadeuszka usiłowano poddać osądowi podłóg prawa, ale zabrakło świadków, tych "bezstronnych". Tylko skąd ich brać - żaliła się Marianna - przecież to wszystko dzieje się najczęściej w nocy i w czterech ścianach.

Ileż to zgłoszeń typu: mąż znęca się nade mną i dziećmi, bije, maltretuje, wygania z domu jest dowodem rodzinnych tragedii. Zaczął bić zaraz po ślubie - wytrzymała tylko (a może aż!) osiem lat. Ze statystyk, ze zgłoszeń na policję można sądzić, że znęca się jedynie margines - a to nieprawda.

Znęcanie nie ma nic wspólnego z wykształceniem i sytuacją materialną. Agresja jest wynikiem psychopatycznej osobowości bijącego, wyzwolonej często odpowiednią dawką alkoholu. Większość maltretujących pochodzi z domów, w których ojciec dopuszczał się rękoczynów wobec domowników lub istniała jakaś inna forma agresji - twierdzą znawcy tematu. Badania wykazują, że w rodzinach składających się z osób o wykształceniu podstawowym najczęściej stosowana jest bezpośrednia przemoc fizyczna i zaniedbywanie obowiązków. Częściej też czynnikiem wywołującym nieporozumienia jest nadużywanie alkoholu. W rodzinach o wyższym poziomie wykształcenia częściej stosowane są formy znęcania emocjonalnego, jak i krzywdzenia psychicznego. Z pewnością im wyższy status społeczny członków rodziny, a szczególnie kobiety, tym trudniej jest się przyznać do takich faktów. Pamiętam taką sprawę, kiedy pani doktór przyszła kiedyś w poniedziałek do pracy z podbitym okiem, tłumacząc się, że spadła na nią szafka. Później jednak wszczęto sprawę o znęcanie.

Jednym z częstszych źródeł konfliktów są kwestie dotyczące sposobu spędzania wolnego czasu, a w szczególności problemy z pożycia seksualnego małżonków. Z reguły kobieta ma mniejsze szanse wycofania się z krzywdzącego ją związku, dlatego że znajduje się w pułapce ekonomicznej zależności od męża. Jakże często słyszy się: mój mąż nie odzywa się do mnie. Uważa, że nie mamy o czym rozmawiać. On jest ważnym przedsiębiorcą, urzędnikiem, naukowcem - w ogóle ma pozycję, a ja zwyczajną kurą domową, która na niczym się nie zna. Jestem głupia, nie dorastam nawet do pięt jego koleżankom po fachu. One wspaniałe, towarzyskie i w ogóle do wszystkiego (do tego też) - a ja kompletne zero. Traktuje mnie jak powietrze, a przecież mam z tym ważniakiem dwoje dzieci, prowadzę mu dom od 15 lat, piorę, gotuję, sprzątam - zwierza się Anna Z. Ale koniec - już mu nie będę koszul prasować ani prać skarpetek. No i się zaczęło ...

Według psychologów pod pojęciem "maltretowanie" należy rozumieć długotrwałe znęcanie się nad partnerem lub partnerką, z którą pozostaje się w utrwalonym związku - w pewnym stosunku zależności. Psychiczne okrucieństwo wyrażać się może również milczeniem. To sposób znęcania się nad partnerem równie przykry jak bicie.

W Polsce przez dłuższy okres udawano, że nie ma problemu bitych kobiet, a jeżeli już jest, to występuje już marginalnie i zajmuje się nim z powodzeniem prokurator oraz sąd. Tymczasem w tych czterech przysłowiowych ścianach dochodzi zbyt często do tragedii, o jakich nikomu się nawet nie śni.

Katowane są przez mężów najczęściej w nocy. Taki sadysta, i to niekoniecznie alkoholik, potrafi wstać cichcem i złomotać śpiącą kobietę w łóżku tylko za to, że jej się nie chciało, a on nie mógł z tego powodu zasnąć.

Drobna, szczupła, pracująca w jednym z lubańskich zakładów, 36-letnia sprzątaczka uciekła z domu, szukając pomocy w policji. Jest to jedyny urząd od tych spraw czynny całą dobę. Uciekła tak jak zdołała, w nocnej koszuli, bez obuwia - w skarpetach. Mąż bije ją od kilku lat, wyzywa od brudasów i śmierdzieli. Czyni tak ponieważ się nie maluje i nie ma długich paznokci, a w ogóle to jest k...ą i szmatą - i won z jego domu ...!

Policję interesuje przede wszystkim stan dowodowy, muszą być świadkowie, a skoro bije, to i obrażenia ciała. Procedura w takich sprawach (zresztą nie tylko) nadal jest uciążliwa, trzeba się nachodzić jak od Annasza do Kajfasza. Jak nie ma obcych świadków, tych bardziej wiarygodnych - rodzina się nie liczy - to sprawa do sądu nie trafi. Prokurator nie będzie ryzykował tzw."wpadki" - funkcjonuje prawo odmowy zeznań osób najbliższych, nawet jeżeli to z ich "wniosku" wszczęto proces karny. Istnieje też możliwość "odwołania oskarżenia", zmiany zeznań - przebaczenia i pojednania. Cały wówczas proces "bierze w łeb" - dochodzi do uniewinnienia. Po jakimś czasie najczęściej sprawa wraca - bo, "co się odwlecze to nie uciecze".

Do rękoczynów rodzinnych dochodzi nie tylko u nas. W Stanach Zjednoczonych czy Anglii co trzecie małżeństwo "pobiło się" przynajmniej jeden raz. W Szwecji 42 tysiące kobiet zgłasza do policji, że padły ofiarą brutalnych odruchów męża lub innego życiowego partnera. Niemcy "leją" swoje żony i kochanki ponoć regularnie, kultywują bowiem nadal tradycje bezgranicznej podległości, poddaństwa i posłuszeństwa w myśl zasady opartej na trzech literach "K".

Michał

Art. 184 kodeksu karnego
Kto znęca się fizycznie lub moralnie nad członkiem swojej rodziny lub nad inną osobą pozostającą w stałym lub przemijającym stosunku zależności od sprawcy albo nad małoletnim lub osobą bezradną - podlega karze pozbawienia wolności od 6 miesięcy do lat 5.

PS.

* W listopadzie 1994 roku w Bydgoszczy powstało Stowarzyszenie Bitych Żon. Jednym z inicjatorów jego założenia była senator Dorota Kępka.

* Sąd Rejonowy w Lubaniu w roku 1994 osądził 32 oskarżonych z powodów wyżej omówionych, z tego 30 uznał winnymi zarzucanych czynów.

Imiona bohaterów artykułu zostały zmienione. Wszelkie podobieństwo osób i zdarzeń przypadkowe.

eM

Miałem samochód do sprzedania!

Felieton ten jest faktem rozmowy z jednym z obwinionych w lubańskim kolegium. Panu Z. postawiono zarzut z art. 87 i 1 kw, gdyż kierował samochodem osobowym będąc w stanie nietrzeźwym. Chciałby, aby jego "przygoda" była przestrogą dla innych ludzi. Moim zdaniem, jest pouczająca. A było to tak ...

Znajoma zaproponowała p.Z., aby w jej imieniu sprzedał samochód osobowy. Przystał na tę propozycję. Szybko rozgłosił tu i tam, że chce sprzedać samochód. Wieść rozeszła się szeroko, dotarła nawet do Zgorzelca. Pewnego dnia do mieszkania pana Z. zapukali jacyś trzej mężczyźni. Powiedzieli, że powodem ich wizyty jest zamiar kupna Mercedesa, o którym wcześniej tu i tam mówił. Niezwłocznie podjęto pertraktacje. Trwały długo, gdyż szczegółowym oględzinom poddano pojazd a dużo czasu zajęło uzgodnienie jego ceny. W końcu ustalono ją, przewyższała zasobność kieszeni przybyłych "kupców". Wobec powyższego zaproponowali, że wszyscy pojadą do Zgorzelca na tzw. próbną jazdę. Przy okazji mieli w tym mieście "znaleźć" brakującą kwotę pieniędzy. Różnice zdań między stronami dotyczyły tylko rodzaju waluty. Sprzedający żądał marek niemieckich a kupujący chcieli płacić dolarami. W końcu próbną jazdę zakończono na jednym z parkingów w Zgorzelcu. Któryś z "kupców" udał się na poszukiwanie pieniędzy. Dwaj pozostali z panem Z. w jego samochodzie. Aby umilić i skrócić (pozornie) czas oczekiwania na pieniądze "kupcy" przynieśli drinki z pobliskiego lokalu. Potem zaproponowali picie wódki. Pan Z. mówił, że zapamiętał smak wódki wypitej z pierwszej butelki, następnych już nie rozróżniał. Kiedy kontrahenci uraczyli się dodatkowo wódką, przybył "kupiec" poszukujący pieniędzy. Okazało się, że nie zdobył ich. Wszyscy razem zgodnie ruszyli w drogę, aby zdobyć gotówkę. Przed odjazdem jednak sprzedający otrzymał część pieniędzy w markach. Odwiedzano wielu znajomych "kupców". Bezskutecznie. Pieniędzy nadal nie było. Sprzedający czuł, że "kupcy" zwodzą go. Był nawet zniecierpliwiony. W końcu usłyszał, że otrzyma brakującą kwotę w dolarach. Zgodził się. "Kupcy" w tym momencie poczuli się jakby pewniej. Nawet powiedzieli, że Z. odwiozą do miejsca zamieszkania. Jeden z nich zasiadł za kierownicą. Wyjechali ze Zgorzelca do P. Po drodze zatrzymali się na parkingu przy stacji benzynowej w Łagowie. Tu nadal spożywano alkohol. Właściciel samochodu również, mimo że już wcześniej czuł się zagrożony. Jego podejrzliwość wobec "kupców" zrodziła się dopiero, gdy poczuł, że spożywany przez niego alkohol ma dziwny, niespotykany smak. W tym czasie nie bardzo wiedział, co się z nim dzieje. Pan Z. twierdzi, że prawdopodobnie zdrzemnął się w samochodzie. Kiedy ocknął się, zauważył, że jeden z "kupców" przegląda zawartość jego portfela, który niefrasobliwie pozostawił wraz z kurtką na siedzeniu. Zaczął wyrywać portfel, chcąc go odzyskać. W samochodzie zaczęła się szarpanina. W końcu ktoś zaproponował, aby uspokoili się i wyszli z samochodu. Nastał chwilowy rozejm. Po wyjściu z samochodu został uderzony w głowę twardym przedmiotem. Przed rozcięciem skóry na głowie nie uchroniła go nawet gruba skórzana czapka. Wreszcie zrozumiał powagę sytuacji, zagrożenie dla swego życia, zdrowia i samochodu. Rzucił się do ucieczki. Wskoczył do auta, w którym na szczęście "kupców" nie było. Potem ... Przeszkodą na drodze okazała się przydrożna skarpa. Policja. Kolegium. Długo nie będzie miał prawa jazdy, choć mu jest bardzo potrzebne. Nadto zapłaci grzywnę orzeczoną przez kolegium i naprawi szkodę z tytułu uszkodzenia samochodu. Wydaje mi się, że odkupi ten złom, który był kiedyś samochodem wystawionym na sprzedaż. Tak to bywa, kiedy zabraknie roztropności.

hr

Pan Z. mówił, że zapamiętał smak wódki wypitej z pierwszej butelki, następnych już nie rozróżniał.

Po wyjściu z samochodu został uderzony w głowę twardym przedmiotem. Przed rozcięciem skóry na głowie nie uchroniła go nawet gruba skórzana czapka.

Spółka Handlowa "R&D"
Lubań, ul.7 Dywizji 12 a, tel.20-28

Oferuje w szerokim wyborze:
* wykładziny PCV i dywanowe,
* karnisze metalowe i drewniane,
* dywany, chodniki,
* dywany, chodniki, ceraty, skaje,
* drzwi harmonijkowe, drabiny.

Ponadto:
* sprzęt RTV,
* sprzęt i osprzęt elektryczny,
* komplety łazienkowe,
* lustra, dolnospłuki,
* ławy.

A także: * grzejniki konwektorowe f.COSMOCOMPACT.

Wszystkie towary na raty bez żyrantów.
Sklep czynny codziennie od 10.oo do 18.oo, w soboty od 10.oo do 14.oo
Zapraszamy!

Szkoła Nauki Jazdy
Sandecki Stanisław
Lubań, ul.Dąbrowskiego 29, tel.27-81

organizuje kursy nauki jazdy wszystkich kategorii A, B, C, D, E i T.

Informacje udzielane są w poniedziałki, środy i piątki pod w/w adresem, w godz.18.oo-20.oo.

Najbliższe rozpoczęcie kursu: 25 kwietnia br. o g.18.oo.

Zapraszamy.

KaMaG 58-500 Jelenia Góra ul. W. Polskiego 15 ☎ 239-29 ☎ 242-92

WYPOSAŻENIE WNĘTRZ sklepowych
w systemie kulowo-rurowym

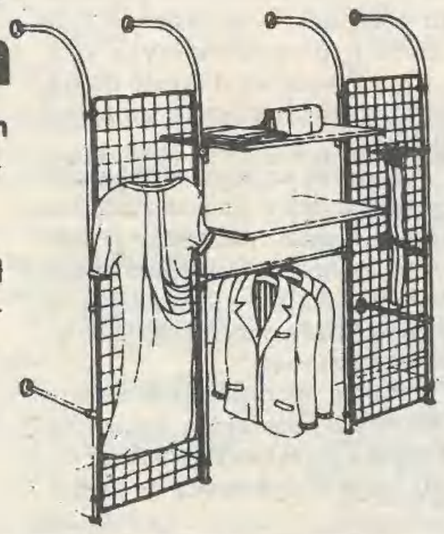

Przykładowe ceny:
- rura 1 m - 4,33 zł
- złączka kulowa - 3,00 zł

Dla odbiorców hurtowych UPUSTY CENOWE

Firma "AZET" - Import-Eksport P.H.U.
Lubań, ul.Rybacka 28, *(przy wiadukcie na trasie Zgorzelec-Jel.Góra)*
zaprasza do:

Zakładu Wylęgu Drobiu
Lubań, ul.Rybacka 28, tel.22-21
oferuje jednodniowe pisklęta:
* kurze ogólnoużytkowe szczepione domięśniowo,
* kurze brojlery,
* kacze,
* gęsie,
* oraz sprzęt drobiarski,
* pasze dla drobiu i zwierząt gospodarskich.

Zakład Wylęgu Drobiu prowadzi hurtową sprzedaż jaj konsumpcyjnych pochodzących z firm krajowych.

Ponadto oferujemy materiał szkółkarski owocowy i ozdobny w dużym asortymencie, jak:
* drzewka i krzewy owocowe, np.jabłonie, grusze, wiśnie, agresty,
* drzewka i krzewy ozdobne - jałowce, cyprysy, tuje,
* sadzonki i rozsady kwiatów i warzyw,
* torf i ziemię kwiatową,
* realizujemy zamówienia na sprzęt wyposażenia działek i ogrodów przydomowych.

Punkt sprzedaży znajduje się przy ul.Rybackiej 30.
Zapraszamy w godz.9.oo - 17.oo. Kontakt telefoniczny w godz. 7.oo - 15.oo, tel.22-21.
Ceny oferowanych towarów rozsądne. Zapraszamy do współpracy.

Skorzystaj z naszej oferty reklamowej! ZIEMIA LUBAŃSKA
1 cm kw. tylko 40 gr
(5 powtórzeń -10% bonifikaty)

STOISKO Z BIŻUTERIĄ ZŁOTĄ I SREBRNĄ
w
Wiejskim Domu Handlowym w Lubaniu
oferuje:
- duży wybór taniej biżuterii złotej i srebrnej.

Stoisko czynne od g.10.oo do g.18.oo, w soboty od g.10.oo do g.14.oo.
Zapraszamy!

"RODZINNY DOM"

Agencja Handlu Nieruchomościami
- kupno, sprzedaż, wynajem, zamiana
- wycena nieruchomości
- nadzór inwestorski

LUBAŃ, ul. Żymierskiego 2c, tel. 35-11

Pizzeria MARGARITA
zaprasza na smaczną pizzę
codziennie od g. 11.oo do 22.oo
Lubań, ul.Ratuszowa 1
(naprzeciwko Ratusza)

Chcesz kafelki piękne mieć, to do Gościszowa jedź!

CERTILES

59-732 GOŚCISZOWA

PŁYTKI CERAMICZNE

WSZELKIE RODZAJE:

* krajowe
* importowane Hiszpania, Włochy, Czechy
* do wnętrz
* mrozoodporne
* we wszystkich klasach odporności na ścieranie
* elewacyjne
* specjalne
* kleje do płytek
* masy do spoinowania
* wanny
* umywalki
* kompakty

HURT, DETAL
59-732 GOŚCISZÓW 177
Tel./Fax Bolesławiec Śl. 17092

Czynne od poniedziałku do piątku w godz. 10.00-18.00

FILIA: 59-700 Bolesławiec ul.II Armii W.P. tel 39-30

(wyjazd w kier.Zgorzelca) czynne w godz.8.00 - 17.00 w soboty 8.00 - 13.00

Firma Handlowa
"MOZAIKA"
Lubań, ul.Spółdzielcza 12, tel.21-57
(w bramie Hurtowni PHS, naprzeciw apteki)

oferuje szeroki asortyment materiałów:

* płytki ceramiczne ścienne i podłogowe "Opoczno",
* płytki ścienne i podłogowe - import z Hiszpanii,
* kleje i fugi,
* narzędzia do układania płytek,
* listwy wykończeniowe do płytek

Przy zakupach hurtowych udzielamy 5% rabatu.

Zapraszamy codziennie w godz.od 10.00 - 17.00, w soboty w godz.od 10.00 - 13.00

Pawilon Handlowy MODUS
Lubań, ul.Dąbrowskiego 39, tel.24-76

Oferujemy klientom szeroki asortyment towarów:
- sprzęt zmechanizowany prod. krajowej i zagranicznej,
- chłodziarki, zamrażarki, pralki, pralko-suszarki, zmywarki,
- odkurzacze piorące i zwykłe, prasowalnice,
- oraz drobny sprzęt gospodarstwa dom
- kuchnie gazowe, elektryczne i ceramiczne,
- telewizory oraz sprzęt radiowy,
- maszyny do szycia "Łucznik" i "Singer",
- maszyny do pisania, komputery (na zamówienie),
- telefony bezprzewodowe i przewodowe,
- wiertarki elektr.z osprzętem i luzem, produkcji krajowej f."Celma", zagraniczne prod."Peugeot",
- żarówki energooszczędne "Philips",
oraz wiele innych artykułów gospodarstwa domowego.

Ponadto oferujemy: meble i komplety wypoczynkowe.
Powyższe artykuły sprzedajemy na raty i na dogodnych warunkach - bez żyrantów.

Zapraszamy w godz. od 10.00 - 18.00.

Bar Uniwersalny
RATUSZOWY
Lubań, Rynek 13, tel.29-61

oferuje klientom:
całodzienne wyżywienie na miejscu oraz na wynos.
Proponujemy szeroki asortyment dań.

Ponadto oferujemy posiłki abonamentowe udzielając 20% rabatu.
Organizujemy również przyjęcia okolicznościowe na dogodnych warunkach.

Lokal czynny codziennie od g.8.00 do g.18.00.
Zapraszamy.

Hurtownia "Anawa"

Już od 1.01.95 r. prowadzimy sprzedaż artykułów spożywczych.

Proponujemy Państwu:

- art. chemii gospodarczej,
- farby, lakiery,
- art. z zakresu 1001 drobiazgów,
- wyroby emaliowane i ocynkowane,
- plastik,
- napoje chłodzące,
- wino, piwo,
- wyroby 11 renomowanych Polmosów w kraju,
- art.spożywcze w szerokim zakresie.

Adres:
59-800 Lubań
ul. Podwale 2
tel. 27-57

Zapraszamy:
codziennie od godz.8.00-16.00
w soboty 8.00-14.00

WYPOSAŻENIE SKLEPÓW

KaMaG Jelenia Góra ul.Wojska Polskiego, tel.239-29

WYTWÓRNIA MAKARONU
Lubań, ul.Główna 9, tel.25-60

poleca
MAKARON DOMOWY "Irena"
Bardzo smaczny - produkowany z polskiej mąki.
Zawiera naturalne dodatki.

Nie zawiera cholesterolu!!!

Gotuje się błyskawicznie, oszczędza czas i energię.
Po ugotowaniu trzykrotny przyrost makaronu.

Makaron lubański kup i obiadek dobry zrób!

Smacznego!

"ROYAL"
Sklep Fotograficzny
w Lubaniu, ul.Grunwaldzka 2/3
poleca:
* popularne aparaty fotograficzne
* filmy
* albumy
* ramki o różnej wielkości
* baterie

Sklep czynny pn.-pt. w godz. 9-17, sob. 9-14
Zapraszamy!

F.H. "WAN-POL"
GRYFÓW Śl. ul.Krótka 4, tel.246
(ulica równoległa do ul.Oldzańskiej)

HUTRTOWNIA ODZIEŻOWA
poleca:
* garsonki, żakiety damskie,
* bluzy, dresy, spodnie,
* sukienki, spódnice, koszule,
* bluzki, getry,
* bieliznę, rajstopy, skarpety.

W sezonie wiosenno-letnim oferujemy: obuwie tekstylne, (tenisówki, trampki, adidasy), ceny od 4,50 zł.

Zapraszamy - pon.-sob. 8.00-18.00
CENY? ATRAKCYJNE!

Uwaga!
Do 30 kwietnia okazując wycięte ogłoszenie otrzymasz 5% rabatu.

Nie prowadzimy sprzedaży detalicznej!!!

Za więziennymi murami

10 kwietnia br. w Zakładzie Karnym w Zarębie odbyła się niecodzienna uroczystość z udziałem Ordynariusza Legnickiego Księdza Biskupa Tadeusza Rybaka.

Wizyta dostojnego gościa związana była z oddaniem do użytku nowej kaplicy więziennej. Znalazła ona miejsce w niewielkiej salce powstałego niedawno budynku na terenie ośrodka.

Jego Ekscelencja Ksiądz Biskup w asyście osób duchownych i świeckich zwiedził więzienie, żywo interesując się warunkami życia pensjonariuszy. Podczas uroczystej mszy świętej Ksiądz Biskup poświęcił kaplicę, udzielając sakramentu bierzmowania grupie skazanym.

Oddana do użytku kaplica pozwoli na godne przyjmowanie posługi duchowej przez osoby wyznania katolickiego.

Na terenie Zakładu Karnego obok katolików życie religijne kultywują także wyznawcy kościoła zielonoświątkowego, którzy spotykają się we własnej sali.

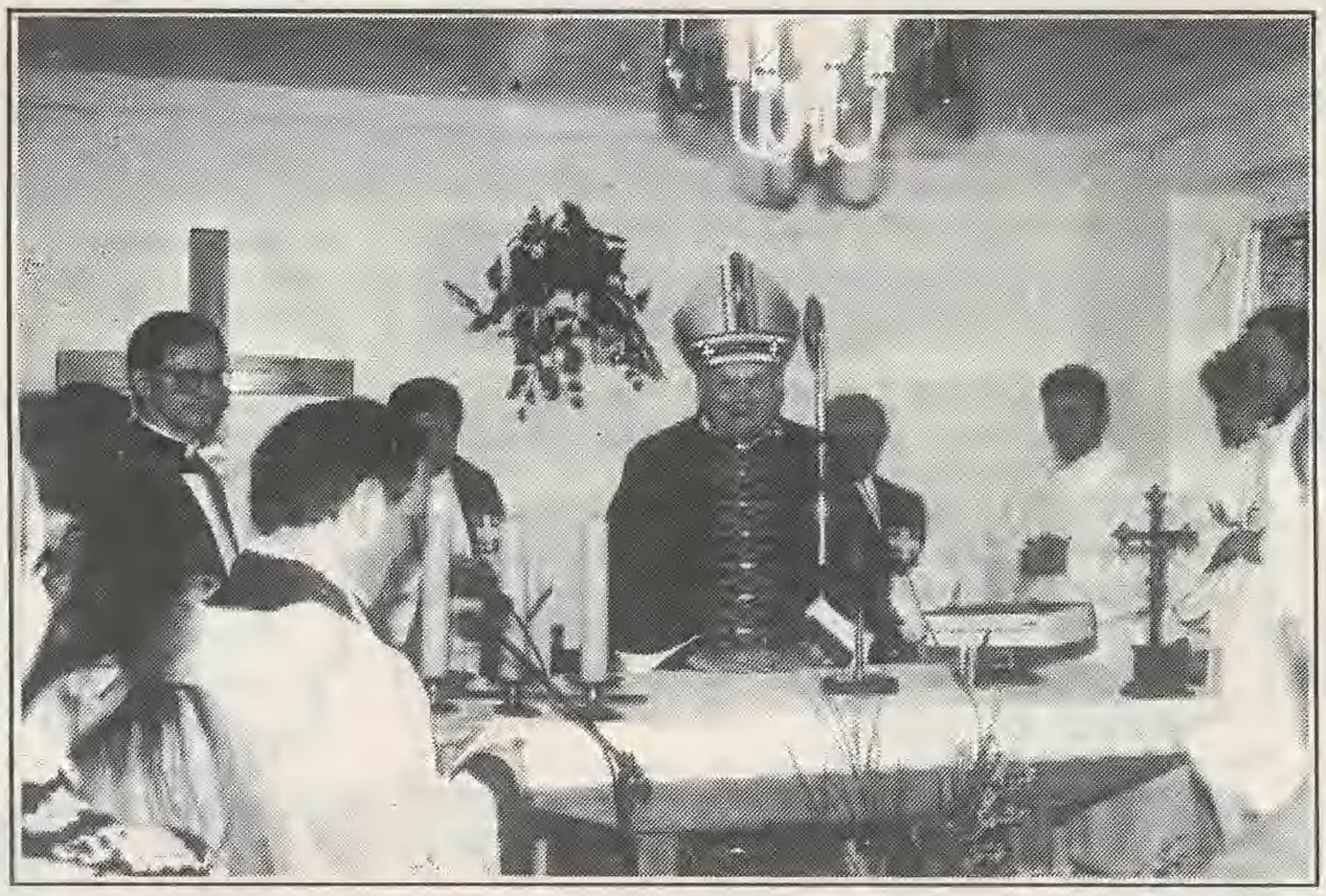

Domowe kino

Wypożyczalnia Kaset Wideo K&K w Lubaniu przy Pl.Strażackim poleca następujące pozycje filmowe:

* RAPA NUI -p-g. Jasson Scott Lee, Esai Morales. "RAPPA NUI" koncentruje się na wydarzeniach, które miały miejsce 42 lata przed przybyciem holenderskiego odkrywcy, gdy mieszkańcy wyspy dzielili się na dwie grupy.

* PRAWDZIWE KŁAMSTWA - c/s - g. A. Schwarzenegger. Harry Tasker nie ma sobie równych: wszyscy wiedzą, że bez dwóch zdań jest najlepszym tajnym agentem świata. Wszyscy? Jego własna żona nadal jest przekonana, że Harry jest najwyżej wysokiej klasy specjalistą od komputerów. Czy życie z takim facetem może się znudzić? Na pewno, toteż Helena pozwala się uwodzić niejakiemu Simonowi podającemu się za ... tajnego agenta . Tego już za wiele! Zwykle opanowany Harry traci zimną krew. Aresztuje własną żonę i powierza jej pozorowane zadanie szpiegowskie. Los jednak płata im figla ...

* SPEED -s- g. Keanu Reeves (na zdj.), Sandra Bullock. Młody gliniarz z brygady antyterrorystycznej Jack Traven (K. Reeves) jest znany ze swej błyskotliwości i niepokornej duszy. Ma on niedokończone porachunki z socjopatycznym przestępcą Howardem Paynem, przez którego omal nie zginął podczas jednej z akcji. Teraz Traven stawia czoła nowemu wyzwaniu, ma szanse spłacić dług. Payne bowiem zainstalował bombę w zatłoczonym autobusie żądając wysokiego okupu. Wybuch nastąpi, gdy autobus zmniejszy prędkość poniżej 80 km/h .

1. ZŁOTO DLA NAIWNYCH -c/p- g. Billy Cristal, Jack Palance, Daniel Stern.
2. OSTATECZNA SPRAWIEDLIWOŚĆ - d- g. Martin Sheen, Patty Duke. Film oparty na autentycznych wydarzeniach.
3. OSTATNIE POŻĄDANIE - y/t- g. Martin Kemp, Kate Hodge, Robert Miranda.
4. SCANNER COP 2 -g. Daniel Quinn, Patrick Kilpatrick.
5. WATT EARP -n- g. Kevin Costner, Dennis Quaid, Gene Hackman.
6. BEZ STRACHU -s- g. Andrew Clay, Robert Davi.
7. WIĘZY KRWI 4 -s/z- g. Russel Wong, Chi Muoi Lo.
8. PREDATOR 2 -s/f- g. Gray Bussey, Danny Glover.
9. NIEZNISZCZALNY KELLY -c- g. Yahoo Serious, Hugo Weaving.
10. NOSTRADAMUS -o- g. Tcheky Karyo, Rutger Haver. Film opowiada o jasnowidzu wszechczasów. Jego przepowiednie spełniają się do dziś.
11. RYDWANY OGNIA -o- g. Ben Cross, Ian Charleson. Zdobywca 4 Oscarów; dla najlepszego filmu, za scenariusz, kostiumy i muzykę.
12. TOŻSAMOŚĆ WILLA -o- g. Christoper Reeve, Deborah Raffin.
13. TEKSAŃSKI ROZWÓD -d- g. Petter Strauss, Heather Locklear, Dennis Franz.
14. OLIVER TWIST -o- g. George C. Scott, Tim Curry. Adaptacja powieści Charlsa Dickensa. Historia biednego sieroty, który poznaje życie świata przestępczego przed przywróceniem mu praw do dzieciństwa. Film dla całej rodziny.
15. MUPPETY NA MANHATTANIE -c- g. Joan Rivers, Liza Minelli, Elliot Gould, Jemes Coco, Art Carney i Gregory Hines.
16. NIEKOŃCZĄCA SIĘ OPOWIEŚĆ III -p- g. Jason James Richter.
17. W ŚNIEGACH ALASKI -p- g. Jesse Montgomery, Sythe Jayme. Wakacje na Alasce? Dla Garreta to najgorsze rozwiązanie, ale spotyka przyjaciela - Rosomaka - i wspólnie stawiają czoło niebezpieczeństwom dzikiej Alaski.
18. CALINECZKA -b. Czarodziejska, romantyczna przygoda małej Calineczki. Ta urocza klasyczna powieść oparta jest na baśni Hansa Christiana Andersena, którą warto zobaczyć.
19. WIDGET -b. Wielka przygoda w dżungli.

Zapraszamy od poniedziałku do soboty w godz.10-19, w niedzielę w godz.11-17.30.

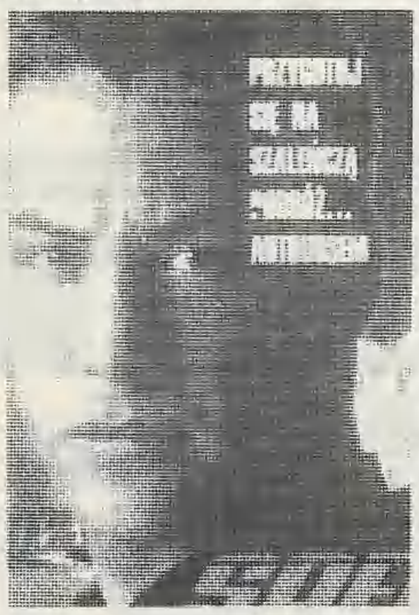

Zapowiedzi filmowe

Kino "Wawel" w Lubaniu zaprasza

* 20,22 i 23.04. - na dwa filmy
- BRZDĄC W OPAŁACH - USA'94 - g.16.30, od lat 12, dubbing, (polska wersja), zabawna komedia familijna, hit sezonu.
Zazdrosny niemowlak zostaje porwany przez trzech kidnaperów. Ucieka im i rozkoszuje się walorami olbrzymiego Chicago...
- FRANKENSTEIN - USA'94 - g.19.oo. od lat 15, klasyczny horror.
Najbardziej wierna adaptacja powieści Mary Shelley. W roli głównej ROBERT DE NIRO.

* 27,29 i 30.04. - seanse o g.17.oo i 19.oo
- JUNIOR - USA'94 - od lat 15, głośna komedia z Arnoldem SCHWARZENEGGEREM... w ciąży!

- - -

Już wkrótce

3,6 i 7 maja, SUPER HIT sezonu, wielkie widowisko fantastyczno-przygodowe:
- GWIEZDNE WROTA - USA'94 - seanse o g.16.30 i 19.oo. od lat 15, panorama (szeroki ekran).
Olśniewająca scenografia i efekty specjalne! W roli głównej gwiazdor Kurt RUSSEL.
Film GWIEZDNE WROTA" będzie wyświetlany m.in. w Nowogrodźcu - Kino-Teatr "Promyk", 4 maja o g.16.oo.

- - -

Uwaga!

W czasie matur pisemnych, 9 i 10 maja, dla szkół średnich będzie wyświetlana romantyczna komedia o miłości:
- TYLKO TY - USA'94, reż.Normana Lewisona ("Skrzypek na dachu", "Jesus Christ Superstar").

Kino zaprasza!

Kronika towarzyska

Wszyscy, wszystkim...

* Z okazji Imienin kol.Marzence Hutnik wiele pięknych dni miłości i radości, a także szczęścia, pomyślności oraz spełnienia wszystkich marzeń serdecznie życzą koleżanki i koledzy z SOSW.

* Z okazji Dnia Imienin Markowi Pochłopieniowi życzenia wszystkiego dobrego składają koledzy z kl.VII i grupy II.

* Dnia 2 maja obchodzi Imieniny nasz redakcyjny kolega Zygmunt Duziak - z tej okazji Zygmuncie wszystkiego najlepszego, pomyślności wszelakiej życzą koleżanki i koledzy z redakcji.

* Burmistrzowi Panu Jerzemu Zielińskiemu z okazji Imienin najserdeczniejsze życzenia składają pracownicy Urzędu Miasta.

* Panu Jerzemu Grabskiemu z okazji Imienin życzenia pomyślności przede wszystkim w realizacji zamierzonych planów i wielu sukcesów składają Henryka i Michał S.

* Koledze Markowi Gęsikowskiemu najserdeczniejsze życzenia imieninowe składa Ryszard.

* Miła i sympatyczna Agnieszko - czekam i czekam - jak długo? Może spotkamy się na dyskotece w MDK-u 3 maja.

Zniecierpliwiony Wiesiek.

* "Wyznanie" Przyznaję, że" papier na rozum " nie zawsze dowodzi, że jego okaziciel ten ROZUM ma. Magister.

- - -

Uwaga!

Wszystkie życzenia zamieszczamy bezpłatnie.

"DZIEWCZYNY" - węglem i pędzlem

12 kwietnia br. w Gryfowie otwarto wystawę rysunków i akwareli p.Joanny MAŁOSZCZYK. Prace artystki nieprofesjonalnej prezentowane są w holu Ratusza miejskiego.

Tematem wystawy są dziewczyny, taki też wspólny tytuł nosi cała ekspozycja. Autorka, niezwykle subtelną kreską i kolorem, wyczarowała przeurocze wizerunki kobiet, odkrywając przed oglądającymi piękno ludzkiego ciała.

Pani Joanna Małoszczyk, z zawodu pielęgniarka, należy do znanej gryfowskiej grupy plastycznej "MODUS". Rysunkiem i malarstwem zajmuje się od kilku lat. Swoje prace prezentowała już na 11. wystawach zbiorowych. Obecna jest drugą indywidualną. Obok zainteresowań plastycznych zajmuje się poezją. Wiele z jej bogatego tomika wierszy publikowała prasa ogólnopolska. Ma na swoim literackim koncie poetyckie nagrody konkursowe.

Organizatorem wystawy jest Miejsko-Gminny Ośrodek Kultury w Gryfowie. Ekspozycja czynna będzie do końca miesiąca.

kik

Mini - giełda

Kupię, sprzedam, zamienię...

* Sprzedam samochód osobowy MITSUBISHI GALANT GLS. Rok 1986. Przebieg 110 tys km. Czerwony. Bogate wyposażenie. Cena 110 mln starych zł. Wiadomość: Lubań, ul.Lwówecka 24/8, tel.40-12 w.238.

* Sprzedam motorower "Simson", trójkołowy, wersja inwalidzka. Wiadomość: Olszyna, tel.206, lub Lubań, tel.40-80 po g.16.oo.

* Oddam za darmo wózek dziecięcy (głęboki i spacerowy) w dobrym stanie. Wiadomość w redakcji.

Uwaga!
Ogłoszenia drobne zamieszczamy bezpłatnie.

Imprezy kulturalne

Miejska Biblioteka Publiczna w Lubaniu

* 21.04., g.14.oo - Konkurs czytelniczy pt.Czy znasz baśnie Hansa Christiana Andersena - Oddział dla Dzieci Rynek-Ratusz.

* 21.04., g.16.oo - Wieczór bajek - głośne czytanie ulubionych bajek - Filia nr 3 Osiedle "Piast".

* 25.04., g.12.oo - Spotkanie z kombatantem w ramach Miesiąca Pamięci Narodowej - Wypożyczalnia dla Dorosłych Rynek-Ratusz.

Zaproszenie

Młodzieżowy Klub organizuje w Miejskim Domu Kultury w Lubaniu 26 kwietnia i 3 maja o godz.18.30 wieczory muzyczne. W programie zabawa i dyskoteka.

Uwaga!

Czterem pierwszym osobom, które zgłoszą się do redakcji z najnowszym numerem "ZL", fundujemy bezpłatne zaproszenia.

PPH PTIVUS

Przedsiębiorstwo Produkcyjno-Handlowe
Lubań, ul.Rzemieślnicza 1, tel./fax. 31-44, tel.28-50

HURTOWNIA WĘDLIN
oferuje

* dostawę wędlin i wyrobów wędliniarskich w szerokim asortymencie prod. "PEKPOL" Świdnica,
* konserwy mięsne,
* mięsa mielone wp.-woł. w kostkach,
* a także wyroby pakowane próżniowo, i plasterkowane prod.Z.M.Wrocław.

Gwarantujemy dostawy własnym transportem.

Zapraszamy do współpracy HANDLOWCÓW - we wtorki i piątki, w godz. od 4.oo do 12.oo, w pozostałe dni tygodnia w godz. od 6.oo do 12.oo.

Zapraszamy do współpracy i życzymy udanych zakupów!!!

DZIURAWKA

Cegła pełna

do nabycia

w Cegielni Gryfów Śl.

tel. (13) 226

Już prawie 50 lat tradycji!

Zapraszamy na zakupy do sklepu

"JEDYNKA"

Lubań, ul.Mikołaja

(naprzeciw starej apteki)

Proponujemy szeroki asortyment artykułów spożywczych.

Prowadzimy kącik chemii gospodarczej.

Sklep czynny jest od g.6.oo do g.20.oo, w soboty od g.6.oo do g.14.oo.

Miła i fachowa obsługa pomoże Państwu przyjemnie i sprawnie dokonać zakupów.

Rok założenia sklepu - 1946!

PHU "MATEX" S.C.

Lubań, ul.Izerska 7, tel 23-70

Jelenia Góra, ul.Konstytucji 3 Maja 1, tel.221-96 - Kamienna Góra, ul.Lompy, tel.30-56

Zaprasza do swoich placówek handlowych, w których proponujemy Państwu bogaty wybór materiałów instalacyjno-budowlanych jak:

- rury do instalacji miedzianej - HUTMEN S.A.,
- kształtki miedziane - WOESTE YORKSHIRE,
- rury i kształtki CPCV i PCV do ciepłej i zimnej wody - BENOVA USA,
- wodomierze do ciepłej i zimnej wody - METRON,
- rury i kształtki PCV kanalizacyjne - WAWIL,
- grzejniki płytowe i dwupłytowe z konwertorem - PURMO, COSMO-COPACT,
- skrzydła drzwiowe - STOLBUD,
- łączniki czarne i ocynk - Radom Podkanów.

Ponadto oferujemy wiele innych materiałów instalacyjnych takich jak:

- zawory kulowe gazowe i wodne, zawory przelotowe tradycyjne, kotły gazowe c.o. jedno i dwufunkcyjne, kotły stalowe c.o., kotły żeliwne c.o., pompy obiegowe c.o., ościeżnice stalowe, drzwi drewniane kasetonowe,
- podgrzewacze wody z wężownicą i bez wężownicy, podgrzewacze wody gazowe i elektryczne, rury stalowe ocynkowane i czarne, blachę ocynkowaną, płaską i tropezową, rury PE, kształtki do rur PE, rury drenarskie PCV,
- gwoździe budowlane, wanny, kabiny natryskowe, baterie łazienkowe oraz wiele innych towarów po atrakcyjnych cenach.

Zapraszamy codziennie w godzinach 7.oo - 17.oo, w soboty 7.oo - 14.oo

PROGRAM TELEWIZJI POLSKIEJ 21.04 - 4.05

Piątek 21.04.95

PROGRAM I

6.00 Kawa czy herbata?
7.45 V.I.P. - rozmowa Jedynki
8.00 **"Moda na sukces"** (95)
8.30 "Wszystko gra"
8.45 Zjedz to sam (7) - "J"
8.55 Gimnastyka - Mamo, tato, pobaw się ze mną
9.00 Wiadomości
9.10 Mama i ja
9.25 Domowe Przedszkole - Przedszkolny koncert życzeń
10.00 **"Katts i jego pies"** - serial kanad.
10.45 Muzyczna Jedynka
11.00 Mały i duży człowiek
11.15 Zrób to razem z nami (12)
11.30 "Pod kreską, czyli jak prze- - żyć za..."
12.00 Wiadomości
12.10 Agrobiznes
12.15 Magazyn Notowań - Zielonkowe maszyny
12.45 Kontrowersje wokół reformy oświaty (2)
13.10 Jaka szkoła - W szpitalu
13.15 Ginące zawody - Brązownictwo
13.25 1200 sekund dokumentu
13.45 Jeśli nie Oxford, to co...?
14.05 Kto ty jesteś? Jacy jesteśmy?
14.25 Kontrowersje wokół reformy oświaty: - Matura 2000
14.50 Program dnia
15.00 Program rozrywkowy
[illegible].30 Kraina łagodności - program rozrywkowy
[illegible].00 **"Moda na sukces"** (95)
[illegible].25 Dla dzieci: - Ciuchcia
17.00 Teleexpress
17.20 Tata, a Marcin powiedział
17.30 Goniec - tygodnik kulturalny
17.45 Test - magazyn konsumenta
18.05 Randka w ciemno - zabawa quizowa
18.50 Zulu Gula, Miedziana 13 - program satyryczny
19.00 Wieczorynka
19.30 Wiadomości
20.10 Sto na sto: **"Złodzieje dzieci"** - film fab. włoski (1994r.)
22.05 Puls dnia
22.20 WC kwadrans
22.35 Program rozrywkowy
23.00 Wiadomości
23.20 Studio Sport: M.Ś. w hokeju na lodzie: Polska - Japonia
0.10 **"Wyrównać rachunki"** - film krym. USA
1.45 "Kraina łagodności" - program rozrywkowy (powt.)

PROGRAM II

7.00 Panorama
10 Sport telegram
7.20 Gość poranny
7.30 Nauka j.ang. - kurs BBC
7.40 Dziennik krajowy
8.00 Program lokalny
8.30 **"Zasady Davisa"** (16)
9.00 Transmisja obrad Sejmu (ok. 13.00 Panorama)
14.55 Powitanie
15.00 Studio Sport - Koszykówka zawodowa NBA
16.00 30 ton! Lista, lista - lista przebojów
16.30 **"Witaj klaso"** (2) - serial ang.
17.10 Teatr w Kadrze "Dziecko szczęścia - szkic do portretu Helmuta Kajzara"
18.00 Panorama
18.10 Program lokalny
19.00 Jeden z dziesięciu - teleturniej
19.35 Lalamido, czyli porykiwania szarpidrutów
20.00 "Wesoło czyli smutno" - Kazimierza Kutza rozmowy o Górnym Śląsku
20.50 Sport telegram
21.00 Panorama
21.30 Podatki
21.40 "KY TV twoja stacja" - program rozrywkowy ang.
22.15 **"Odwaga"** (2-ost.) - dramat obycz. USA
23.25 Raj utracony - opera odjazdowa w odcinkach (1)
24.00 Panorama
0.05 "Human" - koncert

Sobota 22.04.95

PROGRAM I

7.00 Proszę o odpowiedź
7.15 Z Polski
7.30 Wszystko o działce i ogrodzie
7.55 Agrolinia
8.30 **"Skarb Templariuszy"** - serial franc.
9.00 Wiadomości
9.10 "Ziarno" - program redakcji katol.
9.35 5-10-15
10.30 Encyklopedia II wojny światowej - Najdłuższa bitwa
11.00 "Wśród kangurów" - film dok. australijski
12.00 Wiadomości
12.10 Kraj - magazyn regionalnych Oddziałów TVP
12.35 Fronda - magazyn
13.05 Swojskie klimaty
13.30 **Walt Disney przedstawia: - "Mała Syrenka" - "Five Mile Creek"**
14.45 Swojskie klimaty
15.30 Złote lata rock and rolla - Wielkie występy (1)
16.00 Zwierzęta świata "Opowieść o langustach" (1) - film przyrodniczy ang.
16.30 **"Most Brooklyński"** (4) - serial USA
17.00 Teleexpress
17.25 MdM, czyli Mann do Materny, Materna do Manna
17.50 Swojskie klimaty
18.10 **"Beverly Hils 90210"** (40) - serial USA
19.00 Wieczorynka
19.30 Wiadomości
20.10 **"Bezkresne Morze Sargassowe"** - film fab. australijski
21.55 Zwyczajni - Niezwyczajni
22.50 Wiadomości
23.00 :Inżynieria polityczna Stalina" - reportaż
23.20 Sportowa sobota - w tym: tenis
23.45 **"Wersety śmierci"** - dramat sensacyjny USA
1.30 **"Wysłannik piekieł"** - horror ang.
3.05 Muzyczna Jedynka

PROGRAM II

7.00 Panorama
7.10 Bajarze
7.30 Tacy sami
7.50 Spotkania z językiem migowym
8.00 **"Opowieści Alfa"** - serial anim. USA
8.25 Powitanie
8.30 Programy lokalne
9.30 Komentarz polityczny
10.00 Magazyn militarny
10.30 Ulica Sezamkowa
11.30 Teraz Polska
12.00 **Akademia Filmu Polskiego "Moja wojna, moja miłość"** - film z 1975r.
13.35 Halo Dwójka
13.45 Teraz Polska
14.00 KOC - Komiczny Odcinek Cykliczny - program satyryczny
14.30 **"Życie obok nas"** - serial ang.
15.00 **"Opowieść o Józefie Szwejku i jego Najjaśniejszej Epoce"** (4) - widowisko teatralne
15.30 **"Wolf"** (5) - serial USA
16.20 Teraz Polska
16.30 Familiada - teleturniej
17.00 Wielka gra - teleturniej
17.50 Teraz Polska
17.55 Losowanie LOTTO
18.00 Panorama
18.10 Programy lokalne
18.30 7 dni świat
19.00 Gra - teleturniej
19.35 "Szalone liczby" - program dla dzieci
20.00 Country Club (1)
21.00 Panorama
21.30 Słowo na niedzielę
21.35 Chimera
22.05 **"Waleczne kobiety"** - film fab. USA
23.40 Dzyndzylyndzy (10)
24.00 Panorama
0.05 Rock noc

Niedziela 23.04.95

PROGRAM I

7.00 Rolnictwo na świecie - Holandia (1)
7.15 Tydzień
8.00 Notowania
8.30 **"Niebezpieczna zatoka"**
8.55 Tęczowy Music Box
9.15 Teleranek
9.35 **Teatr dla Dzieci: "Alicja w Krainie Czarów"** (3)
10.15 W Starym Kinie: **"Porwani z Saint Agil"** - film sens. franc. (1938r.)
12.00 Anioł Pański - transmisja z Watykanu modlitwy Ojca Świętego
12.15 Z kamerą wśród zwierząt - Wabienie
12.30 Koncert życzeń
13.00 Wiadomości
13.10 Pieprz i wanilia - z nami przez świat - Źródło życia
13.40 Sto pytań do..
14.05 Seriale wszechczasów - Komiks i historia
14.15 **"Stawka większa niż życie"** (7) - serial TVP
15.25 Antena
15.45 Od przedszkola do Opola
16.25 Kultura Duchowa Narodu - Stanisław Piasecki
17.00 Teleexpress
17.20 Śmiechu warte
17.50 Akropoland - program satyryczny
18.05 **"Dr Quinn"** (18)
19.00 Wieczorynka
19.30 Wiadomości
20.10 **"Chanel - samotna"** (2) - serial amerykańsko-franc.
21.05 Pod Egidą kabaretu
21.35 Powidoki Marka Nowakowskiego - Imperium Kameralna (2)
22.00 Racja stanu - program publicystyczny
22.30 Sportowa niedziela
23.10 **"Urodzinowe przyjęcie"** - film fab. ang. (1968r.)
1.10 Wielkie tańczenie (7) - serial dok. ang.

PROGRAM II

7.00 Echa tygodnia
7.30 Film dla niesłyszących **"Chanel - samotna"** (2) - serial amerykańsko-franc.
8.20 Słowo na niedzielę
8.25 Giovanni Pierluigi da Palestrina
8.30 Programy lokalne
9.30 Powitanie - Ale za to niedziela
9.35 Wydarzenie tygodnia
10.00 Ojczyzna-polszczyzna
10.15 Godzina z Hanna Barberą - filmy anim.
11.15 Teatr dla Dzieci: Jean de La Fontaine **"Bajki"**
11.45 Ale za to niedziela
12.00 **"Seaquest"** - pilot serialu USA
13.30 Halo Dwójka
13.40 Ale za to niedziela
14.00 Peter Ustinow o Haydnie (2)
15.00 "Podróże w czasie i przestrzeni" - film dok. jap.
16.00 **"Radio Romans"** (8) - serial TVP
16.30 Familiada - teleturniej
17.00 Ale za to niedziela
17.10 Każda wiosna jest pierwsza - koncert
17.50 Ale za to niedziela
18.00 Gustaw Holoubek - nie tylko o teatrze (5)
18.10 Ale za to niedziela
18.25 Dystans - magazyn sportowy
18.50 Program lokalny
19.00 Gra - teleturniej
19.35 **"Przygody Animków"** - serial anim. USA
19.55 Szalone liczby (4) - konkurs dla młodych widzów
20.00 Linia specjalna
20.50 Ale za to niedziela
21.00 Panorama
21.30 Bezludna wyspa
22.25 **"Shehaveh"** (1) - serial kanad. (1992r.)
23.15 Pat Metheny - koncert (1)
24.00 Panorama
0.05 Pat Metheny - koncert (2)

Poniedziałek 24.04.95

PROGRAM I

6.00 Kawa czy herbata?
7.45 V.I.P. - rozmowa Jedynki
8.00 **"Moda na sukces"** (96)
8.30 Dźwiękogra - quiz muzyczny dla dzieci
8.45 Gimnastyka Kung - Fu (9)
8.50 **"Pomysłowy Dobromir"** - film anim. pol.
9.00 Wiadomości
9.10 Mama i ja
9.25 Domowe przedszkole
9.50 Porozmawiajmy o dzieciach
9.55 Muzzy (20) - j. ang.
10.05 **"Dr Quinn"** (18)
10.50 Muzyczna Jedynka
11.00 Programik dla zwierząt
11.20 Co mnie gryzie?
11.30 Życie nioje
12.00 Wiadomości
12.10 Agrobiznes
12.15 Magazyn Notowań - W krainie rodendronów
12.40 Stalinizm po polsku - Ludzie władzy (2)
12.55 "Siły specjalne" - film dok. ang.
13.50 "Ogniem i mieczem" według Szymona Kobylińskiego
14.05 Łowcy tajemnic - Podwodne skarby (1)
14.15 Encyklopedia II wojny światowej
14.35 Tajna historia ZSRR - W służbie narodu (2)
14.50 Program dnia
15.00 Potop popu - magazyn muzyczny
15.30 Luz - program nastolatków
15.55 Muzyczna Jedynka - Gorąca dziesiątka
16.00 **"Moda na sukces"** (96)
16.25 Superuczenie (7) - Mówienie
16.35 Baw się z nami - turniej sportowy dla dzieci
17.00 Teleexpress
17.20 Forum - prog. publicystyczny
18.10 **"Murphy Brown"** (13)
18.35 Program Jubileuszowy, czyli Polska 10, 20, 30,40 lat temu
19.00 Wieczorynka
19.30 Wiadomości
20.10 **Teatr Telewizji - Noel Coward "Trio o zmierzchu"**
21.30 Puls dnia
21.55 Krzyk murów
22.15 Tydzień Prezydenta
22.25 Miniatury - Jerzy Giedroyć "Autobiografia na cztery ręce"
22.30 MdM, czyli Mann do Materny, Materna do Manna
23.00 Wiadomości
23.20 Mistrzowie kina - Edward Dmytryk **"Zagraj, laleczko"** - film krym. USA (1944r.)
0.55 Przeboje Bogusława Kaczyńskiego

PROGRAM II

7.00 Panorama
7.10 Sport - telegram
7.20 Gość poranny
7.30 Nauka j.ang. (84) - kurs BBC
7.40 Dziennik krajowy
8.00 Program lokalny
8.30 **"Ferajna z baru** *Oficina*" (16) - serial kom. hiszp.
9.00 Świat kobiet
9.30 "Portrety z natury" (2) - serial ang.
10.00 **"Akademia policyjna"** (9) - serial anim. USA
10.25 Familiada - teleturniej
10.50 "Hugon Lasecki" - film dok.
11.50 Krakowskie legendy
12.00 **"Bezkresna podróż"** (10-ost.) - serial USA
13.00 Panorama
13.20 **"Pałac pod Oliwkami"** (3) - serial franc.
14.25 Clipol
14.50 **"Pan Magoo"**
14.55 Powitanie
15.00 **"Akademia policyjna"** (9)
15.30 Multihobby
16.00 Apetyt na zdrowie
16.30 Gol - magazyn piłkarski
17.00 "Prawosławna Pascha" - film dok.
18.00 Panorama
18.10 Program lokalny
19.00 Koło fortuny - teleturniej
19.35 "Kto daje i odbiera" - bajki nie tylko dla dzieci głuchych
20.00 **"Allo, allo"** (15)
20.35 Auto
21.00 Panorama
21.30 Podatki od 21% do 45%
21.40 **"Emilie"** (3) - serial kanad.
22.30 Departament sztuki
23.00 Wołanie o pomoc
23.35 II Międzynarodowy Konkurs Wokalny im. Stanisława Moniuszki
24.00 Panorama
0.05 Goście Agnieszki Duczmal - Miłosz Magin - pianista

Wtorek 25.04.95

PROGRAM I

6.00 Kawa czy herbata?
7.45 V.I.P. - rozmowa Jedynki
8.00 **"Pierwsze pocałunki"**
8.30 "Kolory"
8.55 Gimnastyka
9.00 Wiadomości
9.10 Mama i ja
9.25 Domowe przedszkole
9.50 Porozmawiajmy o dzieciach
9.55 "Muzzy" (21) - j.ang. dla dzieci
10.00 **"Benoni i Rosa"** (5)
11.00 Giełda pracy, giełda szans
11.20 Zaproszenie do stołu
11.30 Videofashion
11.50 100 lat - magazyn ubezpieczeń społecznych
12.00 Wiadomości
12.10 Agrobiznes
12.15 Magazyn Notowań - W cieniu Łysej Góry
12.40 Atom, gwiazdy, życie
12.40 Komputerowa Szkoła Marka Peryta
12.55 Księga cudów techniki
13.10 "Wielkie odkrycia w nauce i technice" - film dok. niem.
13.25 Atom, gwiazdy, życie - "Otwórz drzwi, Hali"
13.40 Kamienie z tej i nie z tej Ziemi
13.55 Łyk matematyki - Manowce wyobraźni
14.10 Kuchnia
14.25 Joystick
14.45 W świecie nauki
14.50 Powitanie
15.00 Muzyczna Jedynka
15.30 Zielonym do góry
16.00 **"Pierwsze pocałunki"**
16.30 Dla dzieci: - Tik Tak
17.00 Teleexpress
17.20 Studio Sport - Mecz eliminacyjny do Mistrzostw Europy: Polska - Izrael
19.30 Wieczorynka
19.30 Wiadomości
20.25 **"Ach, te dzieci"** - film fab. USA (1991r.)
22.00 Puls dnia
22.20 Sejmograf
22.30 Ludzie, władza, pieniądze
23.00 Wiadomości
23.20 "Tygodnik Powszechny" - film dok.
0.15 Boskie i cesarskie
0.40 Skąd ta wrażliwość - Piotr Dumała
1.15 Życie moje

PROGRAM II

7.00 Panorama
7.10 Sport telegram
7.20 Gość poranny
7.30 Nauka j.ang. - kurs BBC
7.40 Dziennik krajowy
8.00 Program lokalny
8.30 **"Radio Romans"** (8)
9.00 Świat kobiet
9.30 "Magia kina" (11) - serial USA
10.00 **"Podróż do Afryki"** (4) - serial kanad.
10.25 Familiada - teleturniej
10.50 Teatr Telewizji: Zofia Nałkowska **"Granica"** (3)
12.15 Reportaż
12.40 Mój mały świat
13.00 Panorama
13.20 **"Zakazana miłość"** (48)
14.10 Clipol
14.40 **"Pan Magoo"**
14.45 Co jest grane?
14.55 Powitanie
15.00 Podróż do Afryki **"W pogoni za marzeniem"** - seria kanad.
15.30 Studio Sport - TV - Moto - Sport
16.00 Magazyn historyczny - Lata i stulecia (7)
16.30 Komuno wróć
16.50 Cienie życia
17.00 Magazyn przechodnia
17.10 Impresje lat 80-tych - We własnym domu
17.40 W okolice Stwórcy - program red. katol.
18.00 Panorama
18.10 Program lokalny
19.00 Koło fortuny - teleturniej
19.35 **"Hrabia Kaczula"** (32) - serial anim. ang.
20.00 Wydarzenie stulecia
20.50 Sport - telegram
21.00 Panorama
21.30 Podatki od 21% do 45%
21.35 Pogotowie Ekologiczne Dwójki
21.45 Reporterzy Dwójki przedstawiają
22.05 Bestsellery Dwójki - "Prawdziwe życie" - film dok.
22.45 **"Wielka baba"** - fim fab. franc. (1992r.)
23.15 Criminal tango (2)
23.40 Zawód - amator
0.10 Panorama
0.15 **"Cudotwórczyni"** - film fab. USA (1962r.)

Środa 26.04.95

PROGRAM I

6.00 Kawa czy herbata?
7.45 V.I.P. - rozmowa Jedynki
8.00 **"Moda na sukces"** (97)
8.30 Muzyczna Skakanka z Gwiazdą - Grzegorz Turnau
8.45 Gimnastyka "Na co dzień" (1)
8.50 **"Pomysłowy Dobromir"**
9.00 Wiadomości
9.10 Mama i ja
9.25 Domowe przedszkole
9.50 Porozmawiajmy o dzieciach
9.55 Muzzy - j.ang. dla dzieci
10.00 **"Sława"** (7) - serial USA
10.50 Muzyczna Jedynka
11.00 Od niemowlaka do przedszkolaka
11.20 Bardzo mała encyklopedia stroju - Średniowiecze bizantyjskie
11.30 Forum nieobecnych
11.55 Nasze państwo - aktualności
12.00 Wiadomości
12.10 Agrobiznes
12.15 Magazyn Notowań - Nie tylko Roztocze
12.45 Cnotliwe warchoły i figarne jejmościpanny, czyli obyczaje po polsku
13.00 Powtórka z historii - Zygmunt Stary
13.30 Kronika ojczysta - wiek XIV (2)
13.55 Gasnące mity
14.20 Słowianie - Początki państwa polskiego
14.50 Program dnia
15.00 Drgawy - program muzyczny
15.30 Raj - magazyn młodzieżowy
15.55 Muzyczna Jedynka - Gorąca dziesiątka
16.00 **"Moda na sukces"** (97)
16.25 Party tura - teleturniej
17.00 Teleexpress
17.20 Miliard w rozumie - teleturniej
17.50 Polska Kronika Ogórkowa
18.05 **"Prawnicy z Miasta Aniołów"** (6) - serial USA
19.00 Wieczorynka
19.30 Wiadomości
20.10 **"Dwójka podwójna"** - film obycz. australijski (1985r.)
21.50 Puls dnia
22.10 Reportaż
22.25 Mam prawo
23.00 Wiadomości
23.20 **"Dekalog"** (2) - film fab. TVP
0.15 "Szpital dobrej woli" - film dok.
0.55 Współczesne kino "Picasso i taniec" - film dok. franc.

PROGRAM II

7.00 Panorama
7.10 Sport telegram
7.20 Gość poranny
7.30 Nauka j.ang. - kurs BBC
7.40 Dziennik krajowy
8.00 Program lokalny
8.30 **"Wszystko tylko nie miłość"** (22) - serial USA
9.00 Transmisja obrad Sejmu (ok. 13.00 Panorama)
14.55 Powitanie
15.00 **"Widget"** - serial anim. USA
15.30 Sportowe hobby - Telewizyjny Klub Sportowy
16.00 Zwierzęta wokół nas - Podaj łapę
16.30 Reportaż
17.00 Wzrockowa lista przebojów - program Marka Niedźwieckiego
17.30 Seans filmowy
17.55 Losowanie LOTTO
18.00 Panorama
18.10 Program lokalny
19.00 Koło fortuny - teleturniej
19.35 Truskawkowe studio
20.00 Na rozdrożu - program publicystyczny
20.50 Sport telegram
21.00 Panorama
21.30 Podatki od 21% do 45%
21.40 Ekspres reporterów
22.10 Studio Teatralne Dwójki - premiera polska Tadeusz Konwicki **"Kompleks polski"**
23.40 II Międzynarodowy Konkurs Wokalny im. Stanisława Moniuszki (2)
24.00 Panorama
0.05 Międzynarodowy Dzień Tańca "Święto wiosny" - film dok. franc.

Czwartek 27.04.95

PROGRAM I

6.00 Kawa czy herbata?
7.45 V.I.P. - rozmowa Jedynki
8.00 **"Bezpieczna przystań"** (11) - serial nowozel.
8.30 Tut turu - quiz dla dzieci
8.45 Gimnastyka - "Joga dla dzieci"
8.50 **"Pomysłowy Dobromir"**
9.00 Wiadomości
9.10 Mama i ja
9.25 Domowe przedszkole
9.50 Porozmawiajmy o dzieciach
9.55 Muzzy - j.ang. dla dzieci
10.05 **"Niebezpieczne ujęcia"** (19)
10.55 Muzyczna Jedynka
11.00 Gotowanie na ekranie
11.20 To jest łatwe... oczko w prawo, oczko w lewo
11.30 Taki jest świat
12.00 Wiadomości
12.10 Agrobiznes
12.15 Magazyn Notowań - Na opolskich polach
12.45 Czwartkowe spotkania z przyrodą - Między nami zwierzętami
13.05 Strzał w 10 (1)
13.10 Opowieści bałtyckie - "Hydrografia"
13.30 Strzał w 10 (2)
13.35 "Zwierzęta świata" - "Opowieść o anustach" (2) - serial dok. nowozel.
14.05 Mała... Wielka... Niebieska Kula (9)
14.20 Strzał w 10 (3)
14.25 Kliper
14.50 Program dnia
15.00 Czad komando - program rozrywkowy
15.30 Dla młodych widzów: "Słowa, słówka i półsłówka" - teleturniej
16.00 **"Bezpieczna przystań"** (11)
16.25 **"Cro"** - serial USA
17.00 Teleexpress
17.20 "Filmidło" - magazyn filmowy
17.40 Rodzina rodzinie
18.05 **"Doogie Howser, lekarz medycyny"** (19) - serial USA
18.30 Magazyn katolicki - Dekalog 3
19.00 Wieczorynka
19.30 Wiadomości
20.10 **"Niebezpieczne ujęcia"** (19)
21.05 Tylko w Jedynce
21.50 Magazynio - prog. satyryczny
22.00 Diariusz - magazyn rządowy
22.10 Gliny - magazyn policyjny
22.25 Pegaz - tygodnik kulturalny
23.00 Wiadomości gospodarcze
23.15 "Za wszelką cenę"
23.30 Film dok.
0.10 Teatr TV - Adam Mickiewicz **"Dziady"** (1)

PROGRAM II

7.00 Panorama
7.10 Sport telegram
7.20 Czwartkowe rozmowy
7.30 Nauka j. ang. - Kurs BBC
7.40 Dziennik krajowy
8.00 Program lokalny
8.30 **"Więzy rodzinne"** (12)
9.00 Transmisja obrad Sejmu (ok. 13.000 Panorama)
14.55 Powitanie
15.00 **"W krainie dinozaurów"** (22) - serial USA
15.30 Studio Sport - 7 dni polskiego sportu
16.00 Animals
16.30 "Górskie prowokacje" - reportaż
17.00 "Inter Armia" - film dok. o żołnierzach polskich w niemieckiej niewoli
17.45 Reportaż
18.00 Panorama
18.10 Programy lokalne
19.00 Jeden z dziesięciu - teleturniej
19.35 Klub Pana Rysia
20.00 Studio Sport - Za metą
20.25 Potęga sportu
20.50 Sport telegram
21.00 Panorama
21.30 Podatki 21% - 45%
21.40 Kocham kino: 100 na 100: **"Odyseja kosmiczna 2001"** - film fab. ang. (1968r)
24.00 Panorama
0.05 Kocham kino - filmy Zbigniewa Rybczyńskiego

PROGRAM TELEWIZJI POLSKIEJ 21.04 - 4.05

Piątek 28.04.95

PROGRAM I

6.00 Kawa czy herbata?
7.45 V.I.P. - rozmowa Jedynki
8.00 **"Moda na sukces"** (98)
8.30 Dla dzieci: - "Wszystko gra"
8.45 Zjedz to sam - "K"
9.00 Wiadomości
9.10 Mama i ja
9.25 Domowe Przedszkole - Przedszkolny koncert życzeń
10.00 **"Katts i jego pies"** - serial kanad.
10.50 Muzyczna Jedynka
11.00 Mały i duży człowiek - "Dać słowo"
11.15 Zrób to razem z nami
11.30 U siebie - magazyn mniejszości narodowych i etnicznych
12.00 Wiadomości
12.10 Agrobiznes
12.15 Magazyn Notowań - Nad Notecią - Bydgoskie specjalności
12.45 Kontrowersje wokół reformy oświaty
13.05 Jaka szkoła? - "W poprawczaku"
13.10 Reportaż
13.25 Fizjonomia kropli wody
13.45 Jeśli nie Oxford, to co? - teleturniej
14.05 Kto ty jesteś? Jacy jesteśmy?
14.25 Kontrowersje wokół reformy oświaty - "Jaka reforma?"
14.50 Program dnia
15.00 "Na kilka godzin przed..."
15.30 Rock Raport
15.55 Muzyczna Jedynka - Gorąca dziesiątka
16.00 **"Moda na sukces"** (98)
16.25 Dla dzieci: - Ciuchcia
17.00 Teleexpress
17.20 Tata, a Marcin powiedział
17.30 Goniec tygodnik kulturalny
17.45 Test - magazyn konsumencki
18.05 Randka w ciemno - zabawa quizowa
18.50 Zulu Gula, Miedziana 13
19.00 Wieczorynka
19.30 Wiadomości
20.10 Sto na sto: **"Kacza zupa"** - kom. USA (1933r.)
21.25 Puls dnia
21.45 W.C. kwadrans
22.05 Sprawa dla reportera
23.00 Wiadomości
23.20 Bliskie spotkania - Jerzy Bralczyk
23.50 **"Czas licealistów"** (1) - film fab. franc. (1993r.)
1.20 Konkurs rock and rolla im. Billa Haley'a

PROGRAM II

7.00 Panorama
7.10 Sport telegram
7.20 Gość poranny
7.30 Nauka j.ang. - kurs BBC
7.40 Dziennik krajowy
8.00 Program lokalny
8.30 **"Zasady Davisa"** (17) - serial USA
9.00 Transmisja z obrad Sejmu (ok.13.00 Panorama)
14.55 Powitanie
15.00 Studio Sport - Koszykówka zawodowa NBA
16.00 30 ton! - Lista, Lista - Lista przebojów
16.30 **"Witaj klaso"** (3) - serial ang.
17.00 "Kino moralnego niepokoju - Prawda i legenda"
18.00 Panorama
18.10 Program lokalny
19.00 Jeden z dziesięciu - teleturniej
19.35 Lalamido, czyli porykiwania szarpidrutów
20.00 Latarnia magiczna - "Świat przeciw masonerii" - program publicystyczny
20.50 Sport telegram
21.00 Panorama
21.30 Podatki od 21% do 45%
21.35 Halo weekend
21.45 Poradnia pozamałżeńska
22.15 **"Polski crash"** - film krym. niem.-pol. (1993r.)
23.45 II Międzynarodowy Konkurs Wokalny im. Stanisława Moniuszki
24.00 Panorama
0.05 Bob Dylan - koncert

Sobota 29.04.95

PROGRAM I

7.00 Eko echo
7.15 Z Polski
7.30 Wszystko o działce i ogrodzie
7.55 Agrolinia
8.30 **"Skarb Tempariuszy"** - serial franc.
9.00 Wiadomości
9.10 "Ziarno" - program red. katol.
9.35 5-10-15
10.30 Kwant - program popularnonaukowy
10.50 Co wy na to?
11.00 "Koty i psy" (1) - film dok. USA
11.50 Swojskie klimaty
12.00 Wiadomości
12.10 Kraj - magazyn regionalnych Oddziałów TVP
12.35 Muzyczna Jedynka - magazyn
13.00 Swojskie klimaty
13.30 Walt Disney przedstawia: **"Mała syrenka" - "Na australijskim szlaku"**
14.45 **Telewizyjny Teatr Rozmaitości: Jacek Janczarski "Hurtownia"**
15.50 Swojskie klimaty
16.00 Zwierzęta świata **"Opowieść o langustach"** (2) - film nowozel.
16.30 **"Most Brooklinski"** (2) - serial USA
17.00 Teleexpress
17.25 MdM, czyli Mann do Materny, Materna do Manna
17.50 Swojskie klimaty
18.10 **"Beverly Hills 90210"** (41) - serial USA
19.00 Wieczorynka
19.30 Wiadomości
20.10 **"Oskarżeni"** - film fab. USA
22.10 Czar par
23.30 Wiadomości
23.40 Sportowa sobota
0.15 **"Pełny krąg"** - horror ang.-kanad. (1987r.)
1.45 **"Niebezpieczne wizje"** - film sens. USA (1979r.)
3.20 Muzyczna Jedynka

PROGRAM II

7.00 Panorama
7.10 Muzyczne nowości Dwójki
7.30 Tacy sami
7.50 Spotkania z językiem migowym
7.55 Powitanie
8.00 **"Opowieści Alfa"** - serial anim. USA
8.30 Programy lokalne
9.30 Komentarz polityczny
10.00 "Defilada bez zwycięzców" - film dok.
10.30 Ulica Sezamkowa
11.30 Mniejszości narodowe
12.00 Akademia Filmu Polskiego **"Obrazki z życia"** (1975r.)
13.30 Halo Dwójka
13.40 Reportaż
14.15 "Opowieść o Józefie Szwejku i jego najjaśniejszej epoce"
14.45 Życie obok nas - **"Dzikie horyzonty"** (4) - serial angielski
15.10 Reportaż
15.30 **"SeaQuest"** (1) - serial USA
16.15 Powitanie
16.30 Familiada - teleturniej
17.00 Studio Sport: Widzew Łódź - Górnik Zabrze - mecz piłki nożnej
17.55 Losowanie LOTTO
18.00 Panorama
18.10 Programy lokalne
18.30 7 dni świat
19.00 Gra - teleturniej
19.35 "Szalone liczby" - program dla dzieci
20.00 Bogusław Kaczyński zaprasza - Muzyczne spotkania ze znakiem zapytania
21.00 Panorama
21.30 Słowo na niedzielę
21.35 Camerata 2
22.05 **"Gang Mamy Crissom"** - film USA (1971r.)
0.10 Panorama
0.15 Non Stop Kolor

Niedziela 30.04.95

PROGRAM I

7.00 Rolnictwo na świecie
7.15 Tydzień
8.00 Notowania
8.30 **"Niebezpieczna zatoka"**
8.55 Tut Turu Company
9.10 Teleranek
9.40 Tęczowy Music Box
10.10 W Starym Kinie **"Don Camillo i dzisiejsza młodzież"** - film fab. włoski (1972r.)
12.00 Anioł Pański - transmisja z Watykanu modlitwy Ojca Świętego
12.15 Z kamerą wśród zwierząt - "Odstraszanie"
12.30 Koncert życzeń
13.00 Wiadomości
13.10 Morze
13.30 On, czyli kto?
13.55 Seriale wszechczasów Komiks i historia
14.05 **"Stawka większa niż życie"** (8) - serial TVP
15.00 "Nocna zmiana" - film dok.
16.10 Antena
16.25 Kultura duchowa narodu
17.00 Teleexpress
17.25 Śmiechu warte
17.50 Dziennik telewizyjny
18.10 **"Dr Quinn"** (19) - serial USA
19.00 Wieczorynka
19.30 Wiadomości
20.10 **"Chanel - samotna"** (3-ost.) - serial USA-franc.
21.00 Wieczór z Alicją
22.00 "Towarzysz Szmaciak" (1) - pr. kabaret.
22.15 Racja stanu
22.45 Sportowa niedziela
23.20 **"Gorączka"** - film fab. pol. (1981r.)
1.20 "Wielkie tańczenie" - film dok.

PROGRAM II

7.00 Echa tygodnia
7.55 Film dla niesłyszących **"Chanel - samotna"** (3-ost.) - serial USA-franc.
8.05 Powitanie - Ale za to niedziela...
8.20 Słowo na niedzielę
8.25 Giovanni Pierluigi da Palestrina "Offertorium"
8.30 Programy lokalne
9.30 Ale za to niedziela...
9.35 Wydarzenie tygodnia
10.00 Ojczyzna polszczyzna
10.15 **Godzina z Hanna Barberą**
11.15 "Się kręci" - program Jurka Owsiaka
12.00 Perły z lamusa: **"Szhanghaj Ekspres"** - film fab. USA (1932r.)
13.30 Halo Dwójka
13.40 Ale za to niedziela...
14.00 Bogusław Kaczyński zaprasza
14.10 II Międzynarodowy Konkurs Wokalny im. Stanisława Moniuszki
15.00 Podróże w czasie i przestrzeni "Wielkie imperium Mongołów" (2) - serial dok. jap.
16.00 **"Radio Romans"** (9) - serial TVP
16.30 Familiada - teleturniej
17.00 Ale za to niedziela
17.10 Przegląd kabaretów amatorskich - Paka'95
18.00 Gustaw Holoubek nie tylko o teatrze
18.10 Ale za to niedziela
18.25 Dystans - magazyn sportowy
18.50 Program lokalny
19.00 Gra - teleturniej
19.35 **"Przygody Animków"** - serial anim. USA
19.56 Szalone liczby - Zagadka bobra
20.00 Godzina szczerości
20.50 Ale za to niedziela
21.00 Panorama
21.30 Przepraszam - żartowałem - Łukasz Wyleżałek
22.20 **"Shehaweh"** (2) - ser. kanad.
23.10 Teatr Sensacji - premiera Lsie Sands - **"Szach-Mat"**
0.20 Panorama
0.25 Fryderyki '95: "Voo Voo i Przyjaciele" - koncert

Poniedziałek 01.05.95

PROGRAM I

7.00 Program dnia
7.05 "Orawa, Orawa..." - reportaż
7.30 "Długi lot" - reportaż
8.00 **"Dr Quinn"** (19) - serial produkcji USA
8.45 "Gwiazda Polarna i rozśpiewani piraci"
9.20 **"Świat Królika Piotrusia i jego przyjaciół"** - film anim. ang.
9.45 "Śpiewanki rodzinne" - Majówka z Laurą i Filonem
10.15 **W Starym Kinie: "Fantomas wraca"** - komedia sensacyjna prod. franc.-włos. (1965r.)
12.00 Wiadomości
12.10 "Jak żyć" - fabularyzowany dok.
13.35 "Żywa piramida" - film dokumentalny
14.00 Aukcja
14.20 "W cieniu Czarnobyla" - film dok.
14.45 Eurowizja - przed finałem
15.15 **"Co mi zrobisz, jak mnie złapiesz"** - komedia pol. (1978r.)
17.00 Teleexpress
17.25 **"Rejs"** - komedia satyryczna produkcji polskiej (1970r.)
18.30 Wywiad z Prezydentem RP Lechem Wałęsą
19.00 Wieczorynka
19.300 Wiadomości
20.10 **"Scarlett"** (1) - pilot serialu USA (1994r.)
21.40 Towarzysz Szmaciak (2) - program kabaretowy
22.05 Program publicystyczny
22.30 Wiosenna sesja Kabaretu Pod Egidą (1)
23.15 Kronika niefilmowa mecenasa Witolda Bayera (1)
23.45 **"Dreszcz"** - film fabularny produkcji polskiej (1981r.)
1.25 Przeboje Bogusława Kaczyńskiego
2.20 Program rozrywkowy (powtórka)

PROGRAM II

7.00 "Kto tak pięknie gra" - reportaż z IV Międzynarodowych Spotkań Muzycznych Orkiestr Wojskowych
7.25 Program folklorystyczny
7.55 Tercet egzotyczny - program rozrywkowy
8.30 Programy lokalne
9.30 Powitanie
9.40 Niemoralny niepokój - program publicystyczny
10.10 **"Aladyn"** - film animowany USA
11.00 Europejski koncert Filharmoników Berlińskich 1995
13.00 Duchy, zamki, upiory
13.35 **"Najwyższy hołd"** - film fabularny produkcji USA (1991r.)
15.05 "Bocian czarny zwany hajstrą" - film dokumentalny belgijski
16.00 "Jan Józef Szczepański" - film dok.
16.45 Władysław Piotrowski "Album rycerski"
17.00 Zrób to z OT.TO
17.50 Jak pisać listy, czyli Nowy Sekretarz Polski - widowisko artystyczne
18.20 **"I.J. Paderewski"** (1) - film biograficzny
18.50 Programy lokalne
19.00 Koło fortuny - teleturniej
19.35 "O uczciwym złodzieju i mądrym królu" - bajki nie tylko dla dzieci głuchych
20.00 Retrospekcja - live - koncert Stanisława Sojki
21.00 Panorama
21.40 **"Fletch"** - komedia kryminalna produkcji USA (1985r.)
23.15 De Mono - Abrasax - koncert zespołu
24.00 Panorama
0.05 "Na ulicy Kazika" - program muzyczny o Kaziku Staszewskim

Wtorek 2.05.95

PROGRAM I

7.00 Program dnia
7.05 "Na Orawie dobrze" - reportaż
7.30 "Powrót do Paszyna" - reportaż G. Dybowskiej
8.05 **"Muzyczna maszyna"** - film anim. USA
8.30 Śpiewanki rodzinne - "Przybyli ułani..."
9.00 Wiadomości
9.10 **"Skutki noszenia kapelusza w maju"** - film fabularny produkcji polskiej (1993r.)
10.40 Gimnastyka - "Joga dla dzieci" (2)
10.50 "Lekcja Stalinogrodu" - film dok.
11.20 "Okruchy codzienności, czyli krótka historia Grupy pod Budą" (1)
12.00 Wiadomości
12.10 "Czyja, jaka, dla kogo polska prasa?" - reportaż
13.00 "Nauka na całe życie" - biografia prof. Ryszarda Grylewskiego
13.40 "Gorlice" - film dok.
14.10 "Podziemne pałace" - film dok. ang.
14.40 **Teatr TV:** Włodzimierz Perzyński - **"Aszantka"** (1993r.)
16.20 Kultura duchowa narodu
17.00 Teleexpress
17.20 **"Bank nie z tej ziemi"** - serial TVP
18.15 Randka w ciemno - zabawa quizowa
19.00 Wieczorynka
19.30 Wiadomości
20.10 **"Droga na sąd ostateczny"** - film sensacyjny USA (1992r.)
21.55 "Towarzysz Szmaciak" (3) - program kabaretowy
22.10 Kabaret Sześćdziesiątka
23.05 Wiadomości
23.15 "Kronika niefilmowa Witolda Bayera" (2)
23.45 Eurowizja - przed finałem
0.05 **"Duch"** - horror USA (1982r.)
1.55 "Okruchy codzienności, czyli krótka historia grupy "Pod Budą" (powt.)

PROGRAM II

7.00 Reportaż
7.30 "Muzyka życia" - film dok.
7.55 "Gdzie majówki z tamtych lat..."
8.15 Album rycerski
8.30 Program lokalny
9.30 Fryderyki '94 "Hey" - koncert
10.10 Program publicystyczny
10.20 Duchy, zamki, upiory
10.45 **"Piękna i bestia"** - film anim. USA
11.30 "Katechizm rycerski" - film dok.
12.00 "To jest rozrywka" (2) - film montażowy USA
14.10 "Gdzie majówki z tamtych lat..."
14.30 Rody polskie
15.00 Galowy Koncert Finałowy II Międzynarodowego Konkursu Wokalnego
16.00 "Jaś Fasola i samochody" - ang. program rozrywkowy
17.00 Spotkanie z balladą (1)
17.55 "Jak pisać listy" (2) - widowisko artystyczne
18.20 "I.J. Paderewski" - film dokumentalny
18.50 Programy lokalne
19.00 Koło fortuny - teleturniej
19.35 **"Hrabia Kaczula"** (33) - serial animowany produkcji ang.
20.00 Pytania o Polskę
20.50 Sport - telegram
21.00 Panorama
21.30 "Gdzie majówki z tamtych lat..."
21.50 **"Morderstwo w Orient Ekspresie"** - film kryminalny produkcji angielskiej (1974r.)
24.00 Panorama
0.05 Fryderyki '94 - Grzegorz Turnau - koncert

Środa 3.05.95

ROGRAM I

7.00 Program dnia
7.10 "Nasz dom" - reportaż
7.40 "Leć nasz orle" - reportaż
8.05 "Muzyczna maszyna" - film animowanmy produkcji USA
8.30 Młodzi artyści w Operze Bałtyckiej
8.55 Niezwykłe muzea - Muzeum Hymnu Narodowego
9.15 **"Świat Królika Piotrusia i jego przyjaciół"** - serial animowany produkcji angielskiej
9.40 Spotkanie u króla - teleturniej
10.15 W Starym Kinie" **"Wielka droga"** - melodramat produkcji polskiej (1946r.)
12.00 Transmisja uroczystości przed Grobem Nieznanego Żołnierza
13.20 Teatr Telewizji - Andrzej Lipiński - **"3 Maja"**
15.00 "Okruchy codzienności, czyli historia grupy "Pod Budą"
15.50 Eurowizja - przed finałem
16.15 Kultura Duchowa Narodu - film dok.
17.00 Teleexpress
17.20 **"Oni to przeżyli"** - film przygodowy produkcji USA (1991r.)
19.00 Wieczorynka
19.30 Wiadomości
20.10 **"Hrabina Cosel"** - film kostiumowy produkcji polskiej (1968r.)
22.45 Towarzysz Szmaciak (4) - program kabaretowy
23.00 Wiosenna sesja kabaretu "Pod Egidą"
23.35 "Kronika niefilmowa mecenasa Witolda Bayera" (3)
0.10 **"Męska sprawa"** - film fabularny produkcji franc. (1981r.)
1.45 "Leć nasz orle" - reportaż

PROGRAM II

7.00 Program folklorystyczny
7.30 Koncert wawelski
7.50 Wokół wiatraków - widowisko folklorystyczne
8.25 Powitanie
8.30 Program lokalny
9.30 Giovanni Paisiello "Te Deum"
10.35 Ulica Sezamkowa (1)
11.40 Opowieści Colegium Maius
12.00 **"Szatan z 7-ej klasy"** - film fabularny produkcji pol. (1960r.)
13.50 Alicja Majewska - recital
14.30 "Wesele lwowskie" - film dok.
14.55 "Nekropol - rzecz o Grobie Nieznanego Żołnierza w Warszawie" - reportaż
15.25 "Zofia Kucówna - 40 lat na scenie" - film dokumentalny
16.05 Program rozrywkowy
16.20 Album rycerski - Franciszek Skiba
16.30 "Zajazd" - koncert zespołu
17.00 Spotkanie z balladą (2)
17.55 Losowanie LOTTO
18.00 "Jak pisać listy" - widowisko artystyczne
18.25 I.J. Paderewski" (3) - film dok.
18.50 Programy lokalne
19.00 Koło fortuny - teleturniej
19.35 Po rozum do głowy - program dla dzieci
20.00 Teraz Polska (1) - koncert
21.00 Panorama
21.30 Studio Sport - Finał Pucharu UEFA + ME w podnoszeniu ciężarów
22.40 **"Pod czułą kontrolą"** - film fabularny produkcji USA (1983r.)
0.10 Panorama
0.15 Fryderyki '94 "Sen" - Edyta Bartosiewicz

Czwartek 4.05.95

PROGRAM I

6.00 Kawa czy herbata?
7.45 V.I.P. - rozmowa Jedynki
8.00 **"Bezpieczna przystań"** (12)
8.30 Tut turu - quiz dla dzieci
8.45 Gimnastyka - Joga dla dzieci (3)
8.50 **"Pomysłowy Dobromir"**
9.00 Wiadomości
9.10 Mama i ja
9.25 Domowe przedszkole
9.50 Porozmawiajmy o dzieciach
9.55 Muzzy - j.ang. dla dzieci
10.05 **"Niebezpieczne ujęcia"** (20-ost.) - serial USA
10.50 Muzyczna Jedynka
11.00 Gotowanie na ekranie
11.20 To jest łatwe - oczko w prawo, oczko w lewo
11.30 Kwadrans na kawę
11.45 Żyć bezpieczniej
12.00 Wiadomości
12.10 Agrobiznes
12.15 Magazyn notowań - Prosto z wody
12.40 Klinika zdrowego człowieka
13.05 W rajskim ogrodzie - Rajskie owoce
13.20 "Zwierzęta świata": "Relikty zaginionego świata" (1) - serial dok. nowozel.
13.55 Eko - Lego
14.10 Przez lądy i morza - Kanioning
14.30 Całkiem serio o... zdradzie
14.50 Program dnia
15.00 Czad komando - program rozrywkowy
15.30 Dla młodych widzów: Koło natury - teleturniej
16.00 **"Bezpieczna przystań"** (12)
16.25 **"Cro"** - serial USA
17.00 Teleexpress
17.20 "Filmido" - magazyn filmowy
17.40 "Między Orłowem a Pogonią" - reportaż
18.05 **"Doogie Howser, lekarz medycyny"** (20) - serial USA
18.30 Magazyn katolicki - Dekalog VII
19.00 Wieczorynka
19.30 Wiadomości
20.10 **"Niebezpieczne ujęcia"** (20-ost.) - serial USA
21.00 Tylko w Jedynce
21.50 Magazynio - prog. satyryczny
22.00 Diariusz - magazyn rządowy
22.10 Znaki czasu (1) - program red. katol.
22.30 Pegaz - tygodnik kulturalny
23.00 Wiadomości gospodarcze
23.15 "Spadł, umarł, utonął" - reportaż
0.10 Teatr Telewizji - Adam Mickiewicz **"Dziady"** (2)

PROGRAM II

7.00 Panorama
7.10 Sport telegram
7.20 Czwartkowe rozmowy
7.30 Nauka j.ang. - kurs BBC
7.40 Dziennik krajowy
8.00 Program lokalny
8.30 **"Więzy rodzinne"** (13)
9.00 Świat kobiet
9.30 Film dok.
10.00 **"W krainie dinozaurów"** (23) - serial USA
10.25 Program rozrywkowy
13.00 Panorama
13.20 **"Ostatni sezon"** - film fab. franc. (1990r.)
15.05 **"W krainie dinozaurów"**
15.30 Studio Sport - 7 dni polskiego sportu
16.00 Animals
16.30 Rock oko
17.00 "Oskar, Oskar" - film dok.
17.30 "Zmierzch emigracji - rozmowy paryskie" (1) - film dok.
18.00 Panorama
18.10 Programy lokalne
19.00 Jeden z dziesięciu - teleturniej
19.35 Klub Pana Rysia
20.00 Studio Sport - Za metą
20.50 Sport telegram
21.00 Panorama
21.35 Sto na sto: **"Komedianci"** (1) - film obycz. franc. (1943r.)
23.15 Studio Sport - M.E. w podnoszeniu ciężarów
23.45 Program rozrywkowy
24.00 Panorama
0.05 Art noc

Kulisy wyburzenia Kościoła Krzyża Chrystusa

Dokończenie ze str.1

Czy Kościół Krzyża Chrystusa faktycznie musiał ulec rozbiórce?

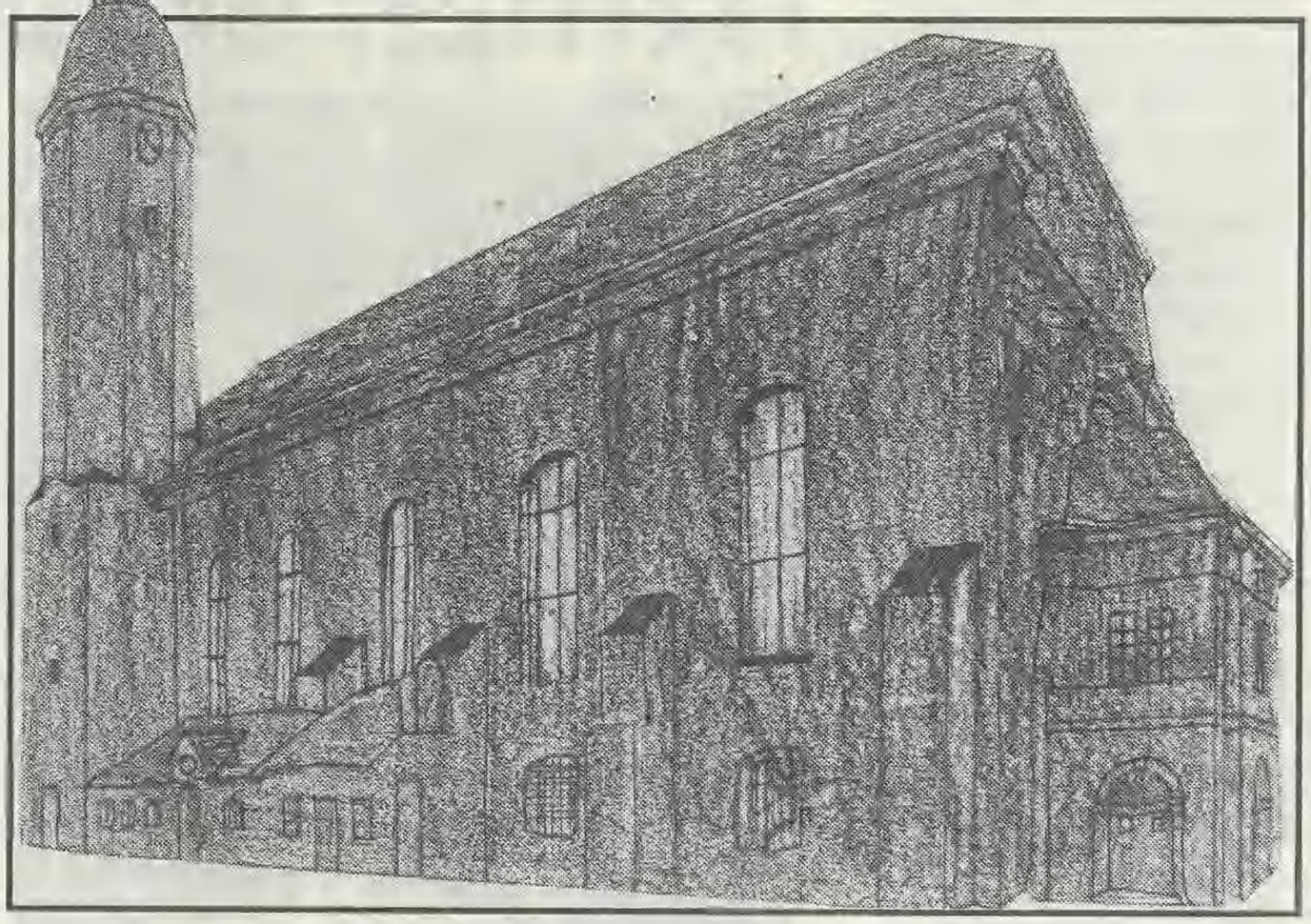

Przyjrzyjmy się dokumentom z tamtych lat, do których udało się dotrzeć. Jednym z nich jest prośba Prezydium Powiatowej Rady Narodowej w Lubaniu, z 28 stycznia 1956 roku, skierowana do Centralnego Zarządu Muzeów i Ochrony Zabytków przy Ministerstwie Kultury i Sztuki w Warszawie. Podpisał ją architekt powiatowy Władysław Wolański. W piśmie tym prosi się o "wydanie jak najprędzej decyzji całkowitej rozbiórki ruin wspomnianego kościoła, względnie jeśli to możliwe przystąpienie do jego odbudowy". Wcześniej czytamy, że "lada moment grozi runięciem, zaś nawy boczne odkroiły się od korpusu mając u szczytu poważne odchylenie. Ponadto dodać należy, że społeczeństwo miasta Lubania i okolicy na wszelkich zebraniach stanowczo domaga się rozebrania wspomnianego kościoła.(...) Nadmienia się równocześnie, że na terenie miasta i okolic nie ma osób wyznania ewangelickiego, które w razie odbudowy tego kościoła mogłyby zaspokajać swe potrzeby sakralne".

Przyjrzyjmy się pokrótce podniesionym w piśmie racjom. Najpierw odnieśmy się do społecznego aspektu całej sprawy. W cytowanym piśmie stwierdza się, że mieszkańcy Lubania i okolicznych miejscowości wywierają presję, by wyburzyć kościół. Brzmi to co najmniej humorystycznie. Dokument nie precyzuje o jakie zebrania i o jaką część zbiorowości lokalnej chodzi. Zresztą należy sobie zdać sprawę, że sformułowanie: "społeczność się domaga", "chce" itp., należy do charakterystycznych zwrotów retorycznych wczesnej epoki socjalizmu. Wolą ludu uzasadniano wówczas wiele spraw. To tłumaczy wszystko. W tej sytuacji zajmijmy się poważniej kwestią, czy w tym kościele miałby kto zaspokajać swoje potrzeby sakralne.

Jest rzeczą oczywistą, że Lubań i okolice zamieszkiwały osoby pochodzenia niemieckiego. Czy byli wyznania ewangelickiego? Chyba tak. Świadczą o tym sprawozdania kwartalne Prezydium Powiatowej Rady Narodowej Referatu Społeczno-Administracyjnego w Lubaniu przesyłane jako pisma o charakterze poufnym do Prezydium Wojewódzkiej Rady Narodowej Wydziału Wojewódzkiego we Wrocławiu, w zakresie zagadnień ludności niemieckiej i autochtonicznej.

Niemcy kształcili się w lubańskich szkołach podstawowych i średnich. Na dowód niechaj przemówią sprawozdania kwartalne z tamtego okresu. Np.w latach 1952/53 przy Szkole Podstawowej nr 1 została otwarta klasa z językiem wykładowym niemieckim. Uczęszczało do niej pod koniec roku 38 dzieci. W okresie późniejszym zarówno ilość klas iu czniów systematycznie rosła, osiągając w roku następnym już 5 klas z 46 uczniami. W oparciu więc o jakie dane władze lokalne domagały się wydania decyzji w sprawie rozbiórki kościoła ewangelickiego? Czy może na podstawie protokółu PPRN z 16 marca 1956 r. "o stanie zagrożenia zabytkowego kościoła poewangelickiego", skierowanym do Wojewódzkiego Konserwatora Zabytków we Wrocławiu? Komisja wchodząca w skład oględzin zagrożenia ze strony obiektu zabytkowego w składzie: Władysław Wolański - Architekt Powiatowy, Stefan Sielski - Kier.Wydz.Gosp.Kom. PPRN, Franciszek Zygadło - Kierownik Referatu Wyznań PPRN, Józef Szmaj - Z-ca Przewodniczącego PMRN, powołując się na "ostatnią odwilż i wpływy atmosferyczne", stwierdziła m.in."katastrofalne zagrożenie życia publicznego ze strony kościoła". Z tak sformułowaną "diagnozą" trudno polemizować. Nie mamy tu bowiem do czynienia z wiarygodną fachową ekspertyzą budowlaną, a jedynie - można powiedzieć - z "aktem politycznym" Prezydium Powiatowej Rady Narodowej. Świadczy o tym ogólnikowość i w gruncie rzeczy niepoważny styl cytowanego pisma. Przemawia za tym i dalszy tok wywodów tej speckomisji.

W tym samym piśmie "nadmienia się, że ulica przy której znajduje się kościół jest ulicą główną prowadzącą przez Rynek w kierunku Bolesławca o charakterze jednokierunkowym. Zamknięcie tej ulicy jest niemożliwe z uwagi na jej charakter i niemożność skierowania objazdu inną drogą.

Czyżby ulica, przy której znajdował się kościół, była jedyną prowadzącą do Bolesławca? Nie. Tak "naciągane" uzasadnienie tego przedsięwzięcia musiało rodzić wątpliwości. Sprawą zajęła się Prokuratura Wojewódzka we Wrocławiu. W piśmie z 20 listopada 1957 r. skierowanym do "Obywatela Przewodniczącego PPRN w Lubaniu, "informuje się o prowadzeniu śledztwa w sprawie bezprawnej rozbiórki w pierwszej połowie 1956 roku zabytkowego kościoła". Wiceprokurator Wojewódzki - Jurkiewicz, "prosi o zarządzenie podania nazwisk i aktualnych adresów kierownika oraz robotników ekipy, która dokonała rozbiórki oraz o podanie aktualnego adresu, względnie miejsca pracy b.przewodniczącego PPRN w Lubaniu - Bronisława Carbucha".

Ponadto prosi się "...o zarządzenie bezzwłocznego nadesłania do wglądu całości akt sprawy, którą traktować należy jako bardzo pilną". Żądane dokumenty przesłano prokuraturze. Ówczesny przewodniczący Bronisław Carbuch wymeldował się na stałe do Legnicy. Czy z powodu prowadzonego śledztwa? Dokumenty na ten temat milczą. W każdym bądź razie całej sprawie z czasem "łeb ukręcono" i nie znaleziono winnych. Tyle wiemy.

A może czytelnicy dopomogą nam w zapełnieniu tej "białej karty" z tamtych lat...

Marek Zalisko

Opracowano na podstawie materiałów archiwalnych Archiwum Państwowego we Wrocławiu - Ekspozytura w Lubaniu.

Lubańskie akcenty w Szwajcarii

Czasem bywa tak w życiu, - nazwijmy to "coś" umownie "przypadkiem" - co nadaje mu zgoła odmiennych barw ... Życie wówczas zaczyna się mienić kolorytem optymistycznych odcieni ... Tym bardziej kiedy jest to - na przykład - realizowane poprzez twórczość artystyczną? Tak - w tym na pozór lakonicznie określonym pytaniu nie ma ani odrobiny przesady.

Bohater naszego reportażu - twórca wspaniałych pisanek, oczywiście za artystę się nie uważa i w swej niespotykanej skromności nie śmie za takiego uchodzić. Patrząc jednakże na prace Bogusława, czasami wprost trudno uwierzyć, że są one wytworem ludzkich dłoni. Precyzyjna, wręcz ażurowa ornamentyka "wpisana" w ciepłe, brązowe tło wielkanocnego jajka, wzbudza niekłamany zachwyt oglądających. Urokowi tych na swój sposób niepowtarzalnych pisanek uległo też bardzo dostojne i surowe w swych ocenach pewne jury ...

Organizatorami największych, spektakularnych Międzynarodowych Targów Sztuki Wielkanocnej w Europie są państwo Haupt ze Szwajcarii. Pan Max Haupt księgarz i wydawca i jego małżonka pani Heidi Haupt - Battaglia artystka malarka, która jest także twórczynią pisanek malowanych głównie w motywy ptaków.. Ona to właśnie od kilkunastu lat przewodniczy wysokiemu jury, od niej zależy praktycznie najbardziej, kto może wziąć udział w targach jako wystawca. Należy ponadto nadmienić, że pani Haupt jest autorką podręczników zdobienia jajek. W swej praktyce widziała i oceniała tysiące pisanek z całego świata. Widziała i oceniała także wiele pisanek i to z regionów Polski cieszących się wielowiekowymi tradycjami w tej dziedzinie ... Zainteresowały panią Haupt w sposób szczególny pisanki Bogusława Gutowski. Do Berna więc pojechał nie kto inny tylko Bogusław z Lubania. Był jedynym twórcą z Polski na tej spektakularnej imprezie. W Bernie wystawiają twórcy z wielu państw europejskich, ale reprezentowane tam są również takie kraje, jak Brazylia, Japonia, a nawet wyspy Bali. Wystawca stara się jak umie najpiękniej "urządzić", przyozdobić swoje stoisko. Każdy twórca obowiązany jest demonstrować technikę zdobienia jajek, jak i udzielać wyjaśnień. Każdy z nich wreszcie jest obowiązany ofiarować jedną pisankę przyszłemu berneńskiemu Ostereiermuseum Hauptów. Część zbiorów tego przyszłościowego muzeum można było podziwiać w czasie trwania targów. A skoro mowa o muzeum, to tak jakoś się złożyło, że po raz pierwszy Bogusław wystawił swoje prace jeszcze w Muzeum Osadnictwa Wojskowego, przy którym w latach 1981 - 1989 funkcjonował bardzo aktywnie Klub Plastyka Amatora. Klub ten zdobywał szereg cennych nagród na przeglądach i konkursach na szczeblach wojewódzkich i krajowych. Niebagatelny wpływ na sukcesy klubu miała także twórczość Bogusława. Później jego pisanki znalazły się m.in. w zbiorach innych muzeów w kraju, np. Muzeum Okręgowym w Jeleniej Górze, Muzeum Etnograficznym we Wrocławiu, a niebawem wzbogacą zbiory Muzeum Etnograficznego w Krakowie.

W 1994 r. "przypadek" sprawił, że ktoś w lubańskim muzeum natknął się na informację o Targach w Bernie. Bogusław po prostu musiał zdążyć... W terminie znacznie krótszym niż inni kandydaci musiał pokonać zmęczenie, ono przede wszystkim mocno dawało się we znaki. Praca nad jedną zaledwie pisanką pochłaniała czasami nawet kilkanaście godzin na dobę. A tych pisanek musiało być bardzo dużo ... Pokonanie bardzo wysokich kryteriów ustalonych przez szwajcarskich jurorów graniczyło wręcz z czymś, co można określić jako mało prawdopodobne. A jednak ...

Bogusław Gutowski teraz bardzo serdecznie wspomina pracowników polskiej ambasady w Bernie, szczególnie zaś tych z Biura Radcy Handlowego. Oni to właśnie udzielili naszemu lubaniakowi gościny. Bogusław najcieplej oczywiście wspomina Panie i to aż dwie... P.P. Walkiewicz i Wojnar. Czyniły bowiem wszystko, co było i w ich mocy, aby jego pobyt w Szwajcarii upłynął jak najcieplej.

Targi te zgodnie z intencją organizatorów są okazją do spotkań towarzyskich, wymiany wrażeń i doświadczeń. Celem ich, jak mówi pani Haupt - jest jednoczenie ludzi poprzez hobby. Targom o tak wysokiej randze europejskiej towarzyszy oczywiście znakomita reklama. Odbywają się one w czterech wielkich salach miejskiego kasyna. Przez kilka dni całe Berno dosłownie nimi żyje. Bogusław w czasie targów podziwiał znakomitą organizację szwajcarską, a także ogromne zaangażowanie państwa Hauptów, którzy od dziewiętnastu lat organizują tak wielką imprezę.

Teraz, kiedy jest już po wszystkim, trudno wprost uwierzyć w taki a nie inny splot okoliczności. Jednakże z drugiej strony podsumowywując to zdarzenie, należy mimo wszystko stwierdzić, że prawdziwy talent, prawdziwa sztuka zawsze obroni się sama.

My, znajomi Bogusława wiedzieliśmy, że jego pisanki po prostu będą w Bernie. Innego scenariusza nie braliśmy w ogóle pod uwagę.

Bożena Adamczyk

Dziwne, niesamowite, ciekawe...

Tajemniczy lokator

Zdarzenia, które opisujemy, miały miejsce nie jak w przypadku wcześniej publikowanych w odległej przeszłości, ale niedawno, dosłownie kilka miesięcy temu.

Młode małżeństwo z Lubania wyjechało do Niemiec na okres trzech miesięcy. Wraz z 14-miesięczną córeczką Kaią ulokowali się w pustym budynku swoich znajomych, którzy zmienili miejsce zamieszkania. Jest to niezwykle urocza i nieco tajemnicza posesja, ogrodzona wysokim murem. Na jej terenie znajduje się budynek mieszkalny składający się z dwóch segmentów, piękny ogród z krzewami ozdobnymi i niewielki staw. Całość stała pusta, z przeznaczeniem do sprzedaży. Wewnątrz okazałej budowli znajduje się kilkanaście pokoi, trzy kuchnie, pięć łazienek, pralnia itp. Wszystko komfortowo wyposażone.

Bohaterowie naszej opowieści zamieszkali w trzech izbach na parterze. Mąż cały dzień przebywał poza domem, żona zajmowała się dzieckiem, pilnując jednocześnie całej parceli.

Pewnego dnia porządkując dziedziniec usłyszała histeryczny krzyk córeczki. Przerażona Kasia stała nieruchomo patrząc w kierunku okna na piętrze.

- Nie rozumiałam co się stało - mówi mama Kasi. - Spojrzałam w okno i... nie widziałam tam nikogo, bo widzieć nie mogłam. Budynek wyposażony był w urządzenia alarmowe, które uruchamiają się na każdy najmniejszy nawet ruch.

Wzięła więc dziecko na ręce, aby je uspokoić. Po chwili przeraźliwy krzyk powtórzył się. Malutka Kasia rączką wskazywała okno na piętrze.

- Spojrzałam ponownie w tym kierunku i... nic. Pustka. Przeszył mnie zimny dreszcz strachu - zwierza się bohaterka zdarzenia.

Od tego dnia dziwne zjawiska zaczęły się nasilać. Wieczorami słychać było kroki kogoś chodzącego po dziedzińcu. Po podniesieniu rolety okiennej okazywało się, że nie było tam nikogo. Innym razem z pokoju na piętrze dochodziły dźwięki muzyki salonowej, jakby odbywało się tam jakieś niezwykłe przyjęcie. A przecież wszystkie pokoje na górze były puste, nie było tam żadnego radia. W ciągu nocy słychać było wielokrotnie przedziwne dźwięki, uderzenia w ścianę, w drzwi, jakieś kroki... Były często tak głośne, że budziły wszystkich ze snu.

Innego dnia nasza rozmówczyni schodząc po schodach, w pewnym momencie została przez kogoś jakby potrącona. Straciła równowagę i spadła ze schodów. Zdarzenie to skończyło się szczęśliwie, jednak przerażenie było ogromne. Więcej już nigdy sama nie wchodziła na wyższe kondygnacje. Fakt trn spowodował, że nasi młodzi lubanianie postanowili skrócić pobyt za granicą.

Po powrocie do kraju opowiadali o swoich przeżyciach rodzinie. Nikt jednak, tak do końca, nie wierzył w ich niesamowite doświadczenia.

Ale to nie koniec tej niezwykłej historyjki.

Los zrządził, że w to samo miejsce pojechali trzej inni lubanianie. Zamieszkali w tym samym budynku, w tym samym mieszkaniu. Znali jego niezwykłości z opowiadań, nie wierząc w nie tak naprawdę.

Tajemniczy lokator przywitał ich już pierwszej nocy. Około godziny 23.00 dał o sobie znać dwoma silnymi uderzeniami w ścianę. Wszyscy trzej obudzili się natychmiast, poszukując bezskutecznie przyczyn owego hałasu. Takie odgłosy pojawiały się co pewien czas, praktycznie do samego rana. To była straszna noc, twierdzą świadkowie. Druga była równie niespokojna. Do pokoju, w którym spali, dochodziły dźwięki przesuwanych sztućców pozostawionych na zlewozmywaku, otwieranych szafek. Słychać było kroki kogoś krzątającego się w kuchni oddalonej od sypialni zaledwie o 4 metry. Co to jest? Jak to możliwe? - pytali siebie nawzajem. Nie znajdowano jednak sensownej odpowiedzi. Następnej nocy postanowili zamknąć drzwi kuchenne i od pokoju. Liczyli na to, że odgłosy dochodzące z kuchni nie będą już słyszane i będzie można spokojnie przespać noc. Tak się jednak nie stało. Po pierwszych godzinach snu pojawiły się silne głuche uderzenia w futrynę. Co jakiś czas słychać było wyraźnie jak coś silnie napiera na zamknięte drzwi, które trzeszczały pod tym naciskiem... To wszystko działo się dosłownie obok nich... na odległość wyciągniętej ręki. Czuło się czyjąś obecność, ale nie było widać nikogo i niczego.

W następny dzień postanowili zapytać właścicieli owej posiadłości o to, czy wiedzą coś o niezwykłości swojego dawnego domostwa. Ci zaś spojrzeli tajemniczo po sobie... i po chwili milczenia, wyraźnie zakłopotani, zapytali. Duch?

kik

UWAGA!

KONKURS KONSUMENTA

Lubański Klub Federacji Konsumenta wspólnie z Zrzeszeniem Kupców "Hermes" organizuje z okazji 775-lecia miasta Konkurs Wiedzy Konsumenckiej. Jego celem jest poszerzenie wciąż niedostatecznej wiedzy o stosunkach handlowych w relacji sprzedawca - klient.

Przy każdym pytaniu zawarta jest tylko jedna właściwa odpowiedź i tę właśnie należy zaznaczyć.

Odpowiedzi prosimy nadsyłać lub dostarczać na adres redakcji Ziemi Lubańskiej do 15.05.1995 r. Wśród osób, które przyślą prawidłowe odpowiedzi, zostaną rozlosowane atrakcyjne nagrody ufundowane przez współorganizatora konkursu - Zrzeszenie Kupców "Hermes" w Lubaniu. Zostaną one wręczone podczas uroczystej imprezy związanej z obchodami Dni Lubania, która odbędzie się 31.05.1995 r. o godz. 17.30 w sali Miejskiego Domu Kultury. Lista zwycięzców zostanie opublikowana na łamach Ziemi Lubańskiej 18 maja br.

KUPON KONKURSOWY

1. Kiedy powstał lubański Klub Federacji Konsumentów?
a - styczeń 1992 r.
b - czerwiec 1994 r.
c - wrzesień 1993 r.

2. Siedziba Klubu Federacji znajduje się przy ulicy:
a - Brackiej 5
b - Mickiewicza 6
c - 7 Dywizji 14

3. Jaki akt prawny reguluje podstawowe prawa konsumenta i obowiązki sprzedawcy?
a - kodeks pracy
b - kodeks cywilny
c - kodeks wykroczeń

4. Na opakowaniach większości towarów spożywczych występuje kod kreskowy. Pierwsze trzy cyfry identyfikują kraj producenta. Jakie cyfry ma Polska?
a - 740
b - 450
c - 590

5. Kupujący traci uprawnienia z tytułu rękojmi za wady fizyczne towaru, jeżeli nie zawiadomi sprzedawcy o wadzie w ciągu:
a - 10 dni
b - 2 tygodni
c - 1 miesiąca
od jej wykrycia?

6. Który z urzędów władny jest skutecznie i ostatecznie rozwiązać spór między klientem a sprzedawcą?
a - sąd
b - prokurator
c - kolegium d/s wykroczeń

7. Komu zgłaszamy ujawnioną wadę towaru, która podlega usunięciu w ramach gwarancji lub rękojmi?
a - Federacji Konsumentów
b - sprzedawcy
c - Państwowej Inspekcji Handlowej

8. Jeżeli w karcie gwarancyjnej nie oznaczono terminu na jaki została udzielona, to zgodnie z prawem okres ten wynosi:
a - 6 miesięcy
b - 12 miesięcy
c - 18 miesięcy

9. Czy towary pochodzenia zagranicznego podlegają reklamacji?
a - tak
b - nie
c - nie wszystkie

10. Kiedy po upływie gwarancji kończy się termin wykonania uprawnień z tytułu rękojmi za wady fizyczne rzeczy? Nie wcześniej niż:
a - 1 miesiąc
b - 2 miesiące
c - 3 miesiące

Nazwisko .....

Imię .....

Adres .....

.....

Nareszcie są!

Wysłuchane zostały prośby wielu mieszkańców Lubania i przyjeżdżających do nas turystów. Od kilku lat apelowano o nowe widokówki miasta. Ciągle jednak nie znajdowano środków na taki "zbytek".

Trzeba było, jak widać, tak mocnych argumentów jak 775-lecie grodu, aby na naszym rynku pojawiły się długo oczekiwane widokówki. Mamy więc dwie kartki pocztowe. Jedna z widokiem Ratusza, druga jako składanka z czterech fotografii. Obie opatrzone herbami miasta - historycznym z 1541 r. i aktualnym.

Ich dystrybucją zajmują się uczniowie Szkoły Podstawowej Nr [illegible] Lubaniu. Można je kupić także w biurze Informacji Miejskiej mieszczącym się na zapleczu Urzędu Miasta (w lokalu naszej redakcji). Przystępna cena - 0,30 gr stanowi dodatkową zachętę.

Ale to nie koniec miłych, praktycznych niespodzianek. Wkrótce ukaże się niezwykle potrzebny aktualny plan miasta. Miejmy nadzieję, że nie będzie to wydawnictwo podobne do poprzedniego. Mało czytelne i niepraktyczne.

kk

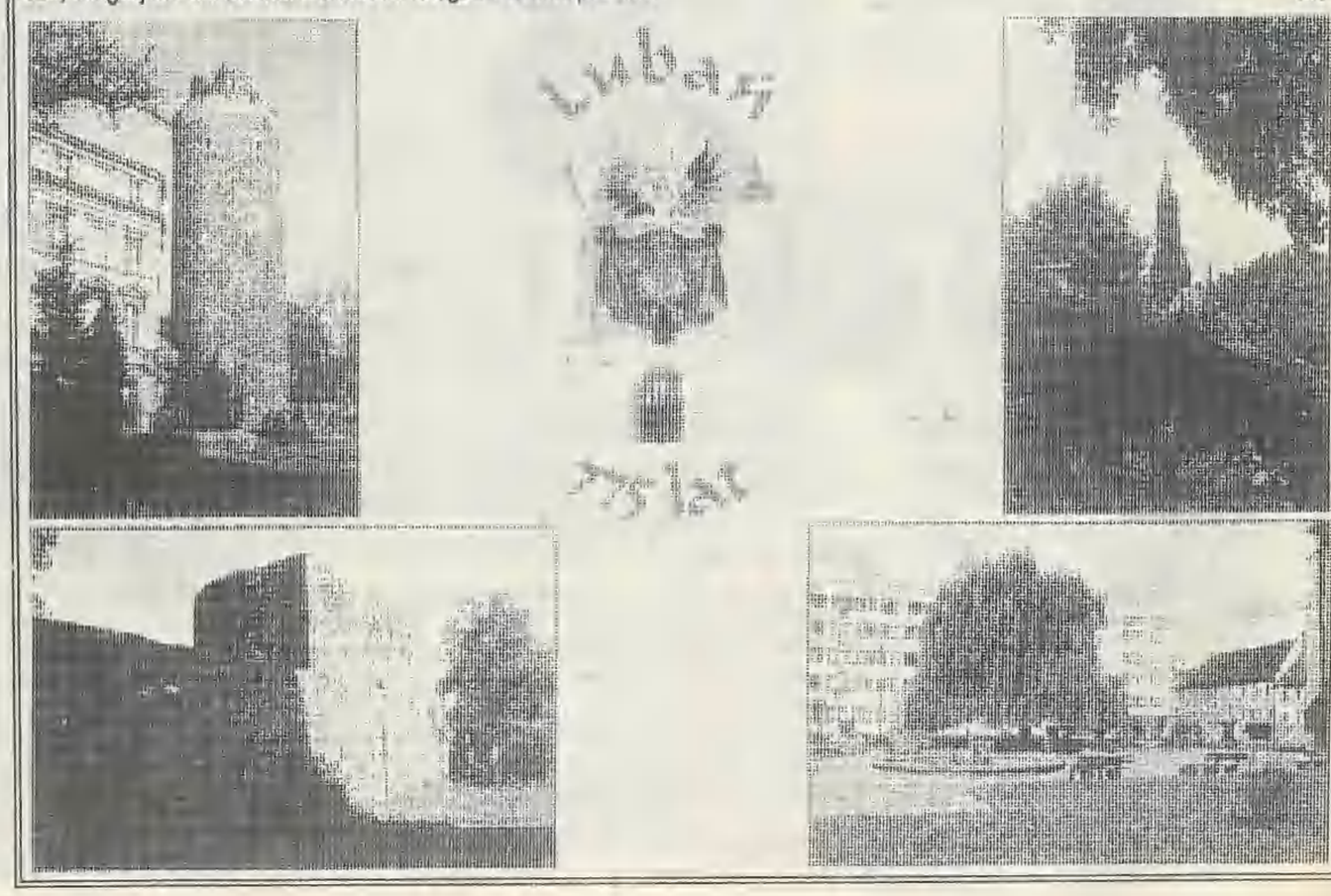

Kto zamknął ESKĘ?

Ostatnie Walne Zebranie Stowarzyszenia Telewizyjnego "Luban" mimo długotrwałych obrad odbywających się w "szczerej i serdecznej" atmosferze nie ustaliło, czyja kłódka jako pierwsza zawisła na skoblu kraty wejścia do Studia "S". Okazało się, że sprawa jest zbyt skomplikowana, aby oddać ją w ręce policji. Przyjęto zatem, że obie kłódki zawisły na skoblu jednocześnie, nie bez udziału sił nadprzyrodzonych. I chwała wszystkim za to - najważniejszy w tej całej demokracji jest zawsze kompromis.

eM

Lubaniak czy lubanianin

Zarówno w mowie potocznej jak i w oficjalnych pismach urzędowych na określenie mieszkańca naszego miasta chętnie używamy pojęcia "lubaniak", tymczasem w słowniku ortograficznym stoi jak byk: "lubanianin".

Co zwycięży: nawyk czy ortografia?

rys

Młodzi turyści w turniejowych zmaganiach

W ramach XXIII edycji Ogólnopolskiego Młodzieżowego Turnieju Turystyczno - Krajoznawczego 8 kwietnia br. w Szkole Podstawowej nr 3 odbył się turniej dla rejonu Lwówek, Gryfów, Lubań.

Wzięło w nim udział 13 drużyn ze szkół podstawowych i 3 reprezentacje ze szkół średnich, łącznie 47 uczestników.

Organizatorem turnieju w naszym rejonie był Zarząd Oddziału Wojewódzkiego PTSM oraz Zarząd Oddziału PTTK "Pogórze Izerskie" w Lubaniu, a gospodarzem "Lubańska Trójka".

W ramach turnieju oceniano zdobyte odznaki turystyki kwalifikowanej przez dzieci i młodzież, wiedzę z zakresu pierwszej pomocy, turystyki i krajoznawstwa oraz znajomość zasad topografii. O poziomie konkursu świadczy udział ubiegłorocznych medalistów z turnieju wojewódzkiego.

Po turystycznych zmaganiach w grupie szkół podstawowych I miejsce zajęła drużyna "A" ze Szkoły Podstawowej z Szyszkowej, II - Szkoła Podstawowa nr 1 z Leśnej, III - zespół "B" z Szyszkowej. Gospodarze turnieju. Szkoła Podstawowa Nr 3 jako pierwsza z drużyn lubańskich zajęła V pozycję, a Szkoła Podstawowa nr 1 z Lubania VII-VIII.

Indywidualnie I miejsce zajęła Agnieszka Zagóra ze Szkoły Podstawowej nr 1 z Leśnej, II - Adam Nowicki a III - Zuzanna Andrzejewska, oboje ze Szkoły Podstawowej z Szyszkowej.

W grupie szkół średnich I miejsce zajęło Koło Turystyki Pieszej PTSM "Niutek" ze Lwówka, II - drużyna z naszego lubańskiego LO, III - ZSZ ze Lwówka. Indywidualnie zwyciężyli również młodzi turyści z koła PTSM "Niutek", tj. Wojciech Król, Tomasz Kaspiszyn, Tomasz Przybyło.

Wszyscy uczestnicy otrzymali pamiątkowe znaczki, a zwycięzcy dyplomy oraz mapy i przewodniki turystyczne ufundowane przez lubańskie PTTK.

Turniej niewątpliwie był ciekawą formą popularyzacji turystyki i krajoznawstwa. Duże słowa uznania należą się zarówno uczestnikom, jak i organizatorom - wspomnianym już gospodarzom Turnieju Rejonowego oraz Zarządowi Oddziału PTTK "Pogórze Izerskie", za sprawne przygotowanie imprezy od strony organizacyjnej. O udanym przebiegu zmagań świadczy też fakt, że wszyscy uczestnicy wraz z ich opiekunami zapowiedzieli swój przyjazd do Lubania za rok, na następną edycję turnieju. A więc do zobaczenia w 1996 r.

Wasz Turysta.

Sport szkolny

Dział Sportu Młodzieżowego Domu Kultury w dniach 7-8 kwietnia 1995 r. był organizatorem finału rejonowego w tenisie stołowym klas VII i VIII. Wyniki: dziewczęta I miejsce SP Kościelnik w składzie - A.Cioma, A.Ciplewicz, pod opieką naucz.Małgorzaty Czerepak, II - SP nr 6 Lubań I, III - SP w Radogoszczy, IV - SP nr 6 Lubań II, V-VI - SP nr 2 Leśna I i SP nr 2 Leśna II; chłopcy - I miejsce SP Kościelnik w składzie Ziobroń, Zygarowicz, naucz.Małgorzata Czerepak, II - SP Rębiszów, III - SP Nr 2 Leśna, IV - SP nr 1 Lubań, V-VI - SP Radogoszcz i SP nr 2 Leśna.

DZ

Sukcesy lubanian w duathlonie

W Polkowicach rozegrane zostały ogólnopolskie zawody w duathlonie, w którym wystartowało wielu znanych zawodników. Duży sukces odnieśli członkowie Stowarzyszenia Sportowego "Triathlon Lubański" w kategorii wiekowej 50-59 lat. Zwyciężył nasz zawodnik pan Daniel Stankiewicz, a na miejscu drugim uplasował się pan Leszek Dacewicz z Jeleniej Góry, były mieszkaniec Lubania. Gratulujemy i życzymy sukcesów w III zmaganiach o Grand Prix Polski już na trasach lubańskich.

DZ

Też z medalem

Siatkarze TKKF Księginki w zakończonych rozgrywkach ligi międzywojewódzkiej zajęli dobre III miejsce. Zwyciężyła drużyna Burzy Wrocław.

rys

Z Papiernikiem na podbój futbolu

Były zawodnik Łużyc Robert Kalinik, po jednosezonowej grze w III-ligowej drużynie Karkonosze Jelenia Góra, wylądował ostatecznie w Papierniku Dąbrowica. Klub ten aktualnie zajmuje drugie miejsce w okręgówce z 1-punktową stratą do lidera i zachowuje spore szanse na awans do klasy międzyokręgowej.

tor

Dla zdrowia

Dziennikarski Klub Promocji Zdrowia organizuje w dniach 29 kwietnia - 3 maja ogólnopolską akcję pt."Majówka dla zdrowia", która ma zainicjować powszechną rekreację ruchową na wolnym powietrzu i zintegrować wokół tego przedsięwzięcia społeczności lokalne. W tym czasie planowane są festyny prozdrowotne połączone z biegami, grami i zabawami sportowymi, przejazdami rowerowymi, wycieczkami itp. Czy mieszkańcy Lubania i okolic przyłączą się do tej akcji? O szczegóły planowanej imprezy należy się dowiadywać pod adresem: 00366 Warszawa, ul.Foksal 3/5, tel.27-07-05, fax.20-87-17.

tor

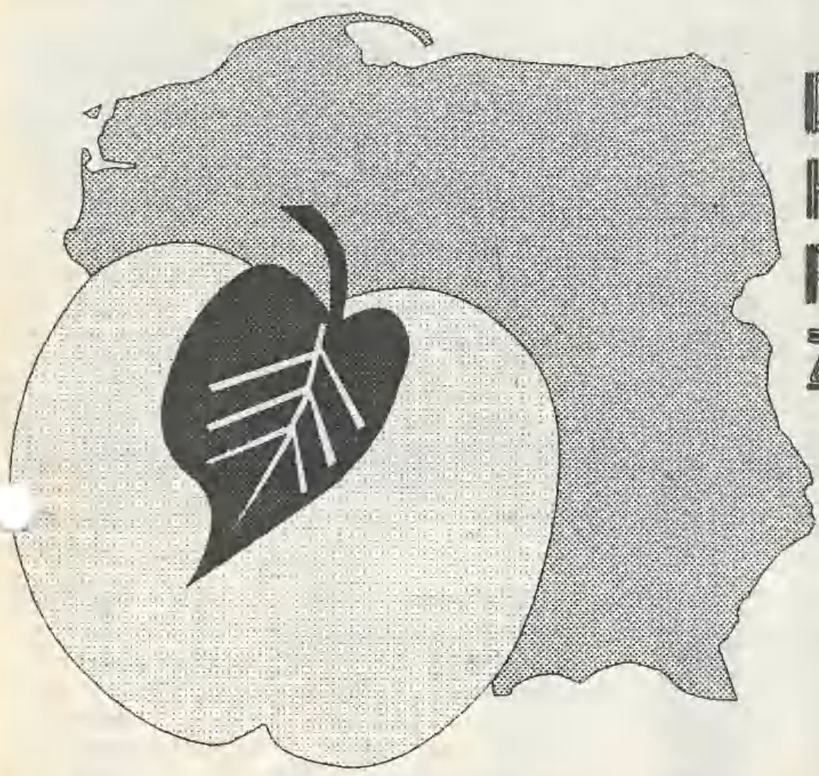

DZIENNIKARSKI KLUB PROMOCJI ZDROWIA

00366 Warszawa,
ul. Foksal 3/5
telefon 27 87 05,
fax 20 87 17

GRAND PRIX Polski

Stowarzyszenie Sportowe "TRIATHLON LUBAŃSKI", znany popularyzator niekonwencjonalnych dyscyplin sportu, organizuje zmagania o GRAND PRIX Polski w DUATHLONIE. Zawody odbędą się w Lubaniu 23 kwietnia br.

DUATHLON należy do niezwykle trudnych i wyczerpujących dyscyplin sportu. Zawodnicy mają do pokonania bieg na dystansie 5 km, jazdę na rowerze - 30 km, i znowu 5 km odcinek biegu.

Uroczyste otwarcie imprezy odbędzie się o g.10.45 ,a o g.11.oo zawodnicy ruszą na trasy. Start i meta - na lubańskim Rynku.

Sekretariat zawodów czynny będzie przy ul.Spółdzielczej od g.9.oo.

Natomiast dzień wcześniej, tj.22 kwietnia, w Nowogrodźcu odbędą się zawody duathlonowe dla młodzieży. Mogą w nich startować zawodnicy w wieku do 16 lat. Rozpoczęcie nastąpi o g.14.oo. Sekretariat zawodów czynny będzie od g.11.oo w nowogrodzkim Domu Kultury.

cc

Futboliści kopią

Dobrze rozpoczęły obecny sezon piłkarski Łużyce Lubań. Gratulacje należą się dla tej drużyny za usyskane wyniki w Pucharze Polski na szczeblu naszego województwa. W 1/6 finału po bardzo dobrym meczu pokonali renomowany zespół "Włókniarza" z Leśnej, a w 1/8 wyeliminowali, po remisie 1:1 w normalnym czasie i po serii rzutów karnych 10:9, lokalnego rywala Olszę z Olszyny.

Lubańscy futboliści równie dobrze wystartowali w pierwszych meczach klasy "A". W inauguracyjnym spotkaniu na miejscowym stadionie wygrali z zespołem Sieniawki 3:0, a bramki strzelili: Łakota, Fujarewicz i Michoński.

W kolejnym, tym razem wyjazdowym meczu "za miedzę" do pobliskiej Zaręby, powtórzyli wynik wygrywając 3:0, po bramkach: Trzonka - dwie i Michońskiego - jedna.

Pierwsze pojedynki nie znalazły uznania u kibiców (czy takowi jeszcze są?), których na trybunach było tyle, co zawodników na murawie boiska. Być może pogoda tegorocznej wiosny nie nastraja do wyjścia z domu.

DZ

Z kalendarza sportowego. Co? Gdzie? Kiedy?

* Wiosenne Biegi Przełajowe, Lubań - tereny na Kamiennej Górze, za hotelem MOSIR, 29 kwiecień, godz. 11.00.

* Półfinał Polski Juniorek Starszych w piłce siatkowej. Hala Sportowa Łużyckiego Oddziału Straży Granicznej w Lubaniu, 28-30 kwiecień. Udział wezmą następujące zespoły: Polisa Szczecin, Częstochowianka, Budowlani i gospodarz MKS Lubań. Godziny rozpoczęcia meczów: piątek i sobota o g.16.oo, niedziela, g.10.oo. Nasze dziewczęta liczą na gorący doping!

* Czwórmecz w koszykówce!

Rada Sportu, Turystyki i Rekreacji zaprasza w niedzielne popołudnie 30 kwietnia od godz. 15.00 do Hali Sportowej Łużyckiego Oddziału Straży Granicznej w Lubaniu na wielkie widowisko basketballu. Aktorami tego koszykarskiego spektaklu będą cztery zespoły z następujących profesji zawadowych (nie mylić z NBA): policjanci - przy zwartym kordonie trudno będzie ich pokonać, lekarze - oby im po meczu zdrowie dopisywało, funkcjonariusze Straży Granicznej - czy ktoś sforsuje ich tyralierę pozycyjną oraz drużyna księży - może być "czarnym koniem" turnieju. W przerwach poszczególnych spotkań gry i zabawy dla publiczności, a także występ kapeli podwórkowej.

Dochód z imprezy zostanie przeznaczony na doposażenie gabinetu rehabilitacji miejscowego szpitala.

ZAPRASZAMY

* 12 maja br. o godzinie 9.30 na stadionie MOSiR w Lubaniu odbędą się zawody sprawnościowo - obronne szkół ponadpodstawowych. Zgłoszenia drużyn pisemnie lub telefonicznie należy składać w terminie do 30 kwietnia 1995 r. w Miejskim Ośrodku Sportu i Rekreacji, ul. Ludowa 2, 59-800 Lubań, tel. 26-88.

* 6-7 maja br. już po raz ósmy odbędzie się rajd turystyczno-krajoznawczy im.Jerzego Laskowskiego.

Zgłoszenia uczestników przyjmuje komandor rajdu w LO Lubań przy ul.Mickiewicza 1. Wpisowe wynosi 6 zł od osoby. Szczegóły na plakatach.

DZ

Konkurs dla dzieci

Rozszyfrujcie zamieszczony poniżej rebus, a rozwiązane hasło prześlijcie na adres redakcji (można dostarczyć osobiście) w terminie do 27 kwietnia.

Spośród prawidłowych odpowiedzi wylosujemy dwie nagrody rzeczowe.

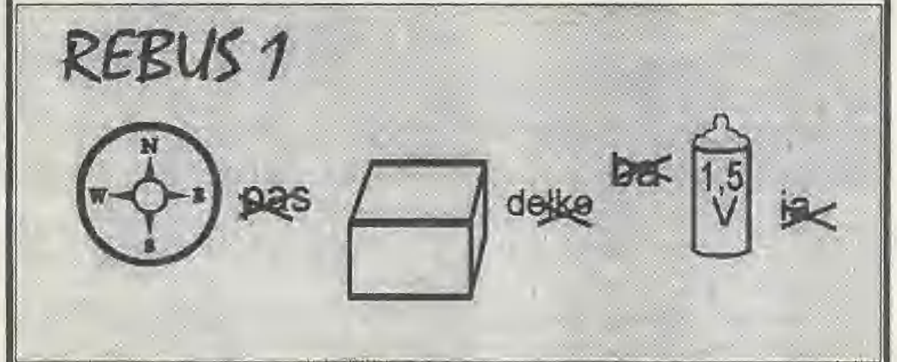

Rozwiązanie konkursu z nr 5.
Hasła: DOMOFON i GARNITUR.
Nagrody otrzymują:
- Agatka Szypiłów z Lubania, ul.Torowa 8/7,
- Piotr Olechnowski z Lubania, ul.Dąbrowskiego 13/3.

Gratulujemy i zapraszamy po odbiór nagród do redakcji.

BOBAS MIESIĄCA

W poprzednim numerze zaprezentowaliśmy czterech sympatycznych kandydatów do kwietniowego tytułu BOBASA MIESIĄCA. Obecnie prezentujemy kolejną porcję fotografii. Zgodnie z założeniami konkursu, spośród nich wybierzemy laureata, którego nagrodzimy upominkiem ufundowanym przez naszego sponsora

- SKLEP ZABAWKOWY Państwa WITECKICH mieszczący się w Rynku.

- - -

Wszystkim, którzy chcą wziąć udział w naszej zabawie przypominamy, że jest ona przeznaczona dla dzieci w wieku do czterech lat. Prosimy o przesyłanie do redakcji, bądź dostarczanie osobiście, fotografii swoich pociech opatrzonych krótkim komentarzem.

Przypominamy, że cała zabawa jest bezpłatna.

Zapraszamy.

* Dawid ORSA z Lubania - 15 miesięcy

BRUNETKI, BLONDYNKI JA WSZYSTKIE WAS DZIEWCZYNKI... uwielbia zaczepiać starsze od siebie panienki (ciekawe skąd bierze przykład?).

* Paweł HRYNIEWIECKI z Lubania 14 miesięcy

Znany w rodzinie jako niezwykły śmiaszek. Od kiedy zaczął poruszać się samodzielnie... pędzi co niemiara. Targanie za włosy, szczególnie taty, to jego ulubione zajęcie.

* Agatka KASPRZYK z Lubania - 3 lata

Kocha niemiernie swojego kota Filemona. Jak dorośnie będzie "MARYNARKĄ".

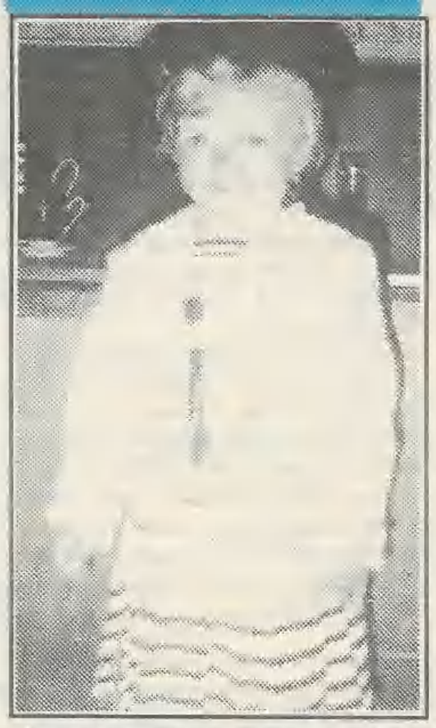

* Natalia WILCZEK ze Stargardu Szczecińskiego - 3 lata (na zdjęciu 2 lata)

Jest rodowitą lubanianką, choć od niedawna mieszka w Stargardzie. Jak widać jest osóbką wielce wesołą i ciekawą świata. To mała "Hanka Bielicka".

Krzyżówka nr 6

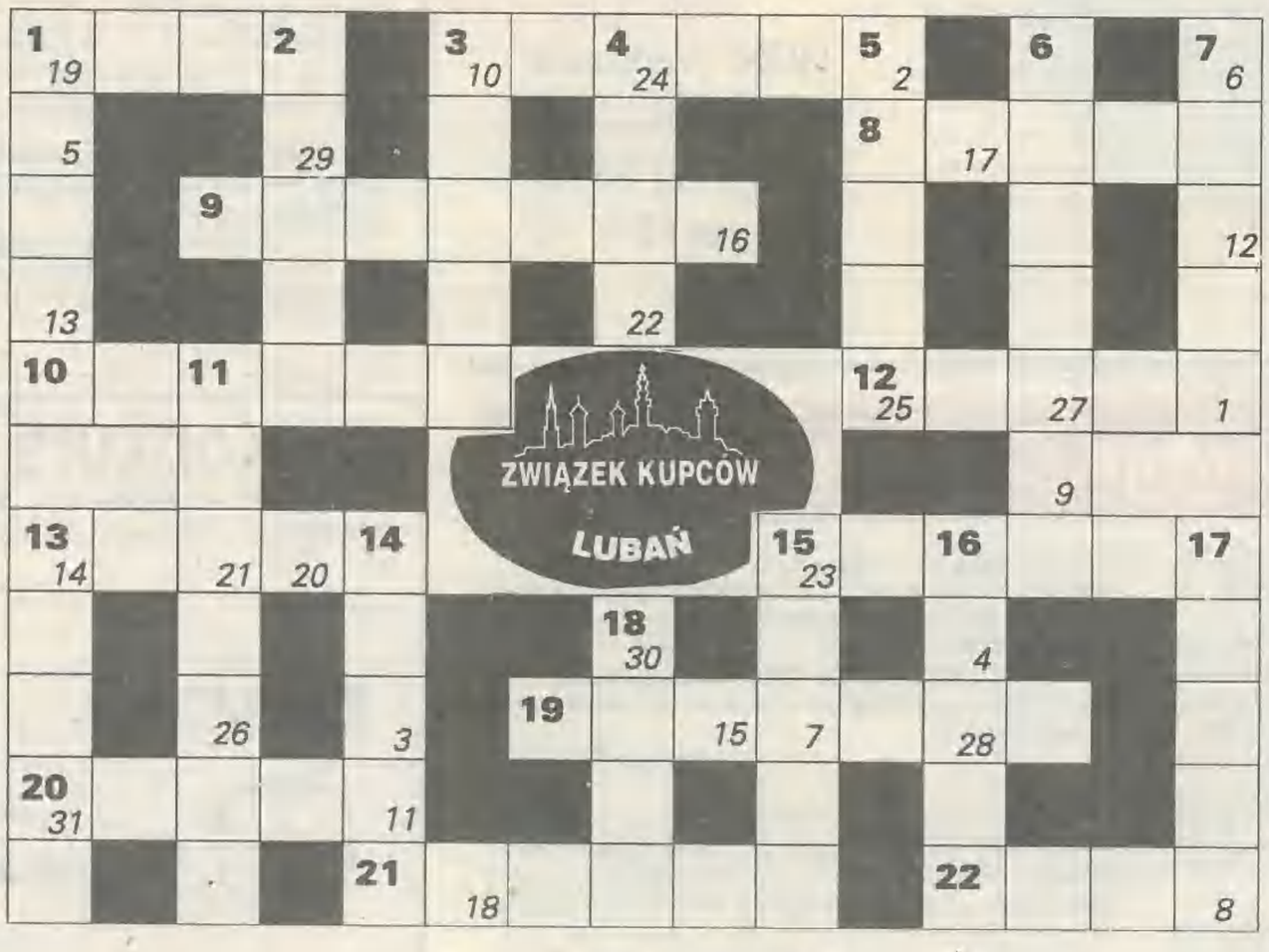

Poziomo:
1-nieubłaganie upływa, 3-dzień tygodnia, 8-mangusta, drapieżnik z rodziny łaszowatych, 9-acorus - bylina z rodziny obrazkowatych, 10-biblijne miasto znane z rozpusty i nieprawości, 12-neuryt, długa wypustka komórki nerwowej, 13-roślina zielna o wijącej się łodydze, 15-muza, opiekunka astronomii, 19-...BOHUSZ Zygmunt generał, dowódca Brygady Strzelców Podhalańskich, 20-Gustaw (1913-1991) prezydent Czechosłowacji, 21-Artur (1861-1931) pułkownik WP, poeta, 22-Bartolomeu (ok.1450-1500) żeglarz, odkrywca Przylądka Dobrej Nadziei.

Pionowo:
1-Cerera, w mit.rz.bogini urodzaju, 2-wysuszona trawa, 3-odzienie, 4-mityczny kananejski bóg przyrody i płodności, 5-wydzielina kaszalota, 6-Martin Gunnar (1918) działacz norweskiego ruchu oporu, 7-pierwiastek chemiczny o l.at.84, 11-Daugavpils - miasto na Łotwie port nad Dźwiną, 13-arenda, dzierżawa, 14-często chce być mądrzejsze od kury, 15-miasto w Korei Płd.nad M.Japońskim, 16-wójt gminy w Hiszpanii, 17-plakat, 18-stożkowy namiot używany przez koczownicze ludy Azji.

MIS

- - -

Litery uszeregowane w kolejności od 1 do 31 utworzą rozwiązanie - hasło. Spośród nadesłanych do 27 kwietnia br. odpowiedzi wylosujemy nagrody ufundowane przez naszego sponsora:

KWIACIARNIĘ p.Heleny GĄDEK, Lubań, ul.3 Maja.

- - -

Za prawidłowe rozwiązanie krzyżówki z nr 5 - hasło: WIELKANOC-ALLELUJA, nagrody otrzymają:

- **Stefania CIEŚLA**, Radogoszcz 18,
- **Henryk PLEŚNIEROWICZ**, Lubań, ul.T.Kościuszki 10/6.

Gratulujemy.

Sponsor:
PH "KASPOL" sklep p.Ireneusza KASPRZYKA, Lubań, ul.3 Maja, zaprasza po odbiór nagrody.

WAŻNE ADRESY I TELEFONY

POGOTOWIA

-Pogotowie Ratunkowe	999
-Straż Pożarna	998
-Policja	997
-Pogotowie cieplne	993
-Pogotowie gazowe	26-35
-Pogotowie sieci elektrycznej	26-80

TELEFONY KIERUNKOWE

-Wrocław	71
-Jelenia Góra	75
-Zgorzelec	78
-Gryfów Śl.	13
-Leśna	11
-Siekierczyn	17
-Platerówka	16
-Olszyna	12

SŁUŻBA ZDROWIA

-Szpital Rejonowy	20-52
-Przychodnia ZOZ ul.Okrzei 6	25-35

APTEKI

-ul. Łokietka 24	31-40
-ul. Spółdzielcza 9	20-79
-ul. Chrobrego 1	59-78

WYMIANA WALUT

-Bank Pl.3 Maja 16	20-23
-PKO ul.Bankowa 9b	22-60

BANKI

-Bank Zachodni SA	20-23
-Bank Spółdzielczy	29-30
-Bank Gospodarki Żywnościowej	20-76
-Bank PKO ul. Bankowa 9b	22-60

STACJE CPN

-ul. Ratuszowa	28-79
-Jałowiec	25-10

POSTÓJ TAKSÓWEK

-ul. Żymierskiego	26-26

POSTÓJ BAGAŻÓWEK

-ul. Graniczna	40-64

SZKOŁY

-"ABOR" Szkoła Menadżerów	22-72
-Liceum Ogólnokształcące	28-85
-Zespół Szkół Ekonomicznych	22-61
-Państwowa Szkoła Muzyczna	28-91
-Zespół Szkół Zawodowych Nr 1	25-30
-Zespół Szkół Zawodowych Nr 2	26-78
-Zespół Szkół Rolniczych Biedrzychowice	15-70
-Szkoła Zawodowa przy OFM Olszyna	29-50
-Szkoła Podstawowa Nr 1	29-57
-Ośrodek Szkolno-Wychowawczy	22-96
-Szkoła Podstawowa Nr 3	23-71
-Szkoła Podstawowa Nr 4	23-95
-Szkoła Podstawowa Nr 5	22-32
-Szkoła Podstawowa Nr 6	26-67
-Szkoła Podstawowa Nr 7	22-18

INNE

-Informacja	913
-Biuro napraw telefonów	914
-Nadawanie telegramów	905
-Zamawianie rozmów	900
-Informacja kolejowa	910
-Informacja PKS	29-20
-Rada Miejska Lubania	40-89
-Urząd Rejonowy Lubań	20-11
-Urząd Miasta Lubania	40-86
-Urząd Gminy Lubań	30-27
-Urząd Miasta i Gminy Gryfów	13-553
-Urząd Miasta i Gminy Leśna	21-68
-Urząd Gminy Olszyna	35-50
-Urząd Gminy Siekierczyn	17-50
-Urząd Gminy Platerówka	16-90
-Urząd Skarbowy Lubań	40-48
-Delegatura Paszportów	35-46
-Rejonowy Urząd Pracy	25-48
-Ośrodek Pomocy Społecznej	39-42
-ZUS O/Lubań	33-12
-Telewizja KOMSAT	33-86
-Telewizja STUDIO S	46-08
-Miejski Dom Kultury	27-72
-Biblioteka	24-69
-USC	22-58
-Muzeum	32-13
-Kino "WAWEL"	29-77
-MOSiR	26-88
-Hotel MOSiR	28-46
-Straż Miejska	30-78
-PTTK Oddział Lubań	24-23
-Dekanat Rzymsko-Katolicki	45-85
-San-Epid. Stacja Terenowa	28-58
-Wodociągi	22-13
- Mł. Dom Kultury	27-49
-PZU	38-73
-Telefon zaufania	49-99

"ZIEMIA LUBAŃSKA" - Dwutygodnik Samorządowy. Wydawca: Miejski Dom Kultury. Adres redakcji: 59-800 Lubań, ul. 7 Dywizji 14, tel. 24-62. Druk: NORPOL PRESS, Wrocław. Redaktor naczelny- Ryszard Figurski. Sekretarz redakcji- Kazimierz Kiljan (grafika reklam). Zespół redakcyjny: Bożena Adamczyk, Lucyna Duczyńska, Regina Wojewoda, Leszek Duczyński, Michał Smyczek, Zygmunt Duziak. Osoby współpracujące: Ludwik Anioł. Ogłoszenia i reklamy przyjmuje redakcja codziennie w godz. od 8.oo do 14.oo, nie ponosząc odpowiedzialności za ich treść. Materiałów nie zamówionych redakcja nie zwraca, zastrzegając sobie prawo do ich skracania oraz przeredagowywania.
Nr indeksu 324132. Numer zamknięto 16 kwietnia 1995 r.