

HOTEL



www.olawianhotel.pl

Jak psu zupa



Piotr Regiec nie widzi niczego niesosownego w tym, że to właśnie on proponował burmistrzowi najwyższą pensję. Wybory minęły i nie warto dolewać oliwy do ognia. Zwłaszcza jeśli teraz jest się przewodniczącym Rady Miejskiej...

s. 18

Etyka gminnego urzędnika

s. 13

Spotkanie młodych



Okolo 30 tysięcy pielgrzymów z całego świata, w tym 6 tysięcy z Polski, wzięło udział w 33. Europejskim Spotkaniu Młodych w Rotterdamie. Wśród nich było kilkadziesiąt osób z powiatu olawskiego

s. 32-33

Zaginęła 65-letnia olawianka

s. 3

powiatowa



GAZETA POWIATOWA - WIADOMOSCI OLAWSKIE

Final gorących serc

59.905,58 zł - tyle pieniędzy udało się zebrać w Oławie. Publiczność nie zawiodła i od południa gromadziła się w Rynku. Największe tłumy przyszły na koncert Kamila Bednarka i jego zespołu. Finalista programu „Mam talent” rozgrzał publiczność



s. 24-25

Patrycja w rzeźni



Dziewczyną stycznia została **Patrycja Gros** z Marcinkowic. Lubi wyzwania, jest uczennicą szkoły gastronomicznej i interesuje się książkami o wampirach, więc trafiła do... rzeźni

s. 21



reklama

RADIO-TAXI OLAWA
196-33
lub 071-303-96-33
24 h - DOJAZD BEZPŁATNY

13 stycznia 2011
nr 2 (922)
rok XXI
cena 2,60 zł 8% VAT
www.gazeta.olawa.pl
Index 324280



Wygram tę walkę!



U szesnastoletniej **Izabeli Kawalko** ze Skrzypnika wykryto wczesną fazę białaczki (zespół mielodysplastyczny). Nastolatka, którą czeka przeszczep szpiku kostnego, walczy o zdrowie. Potrzebuje także pomocy życzliwych osób, aby wygrać tę walkę

s. 6

Chuligan z nożycami



Mateusz Kotwica ma 23 lata i właśnie otrzymał stypendium Ministra Nauki i Szkolnictwa Wyższego

s. 26-27

Orkiestra zagrała też w J-L



Po kilku latach przerwy zagrała w Jelczu-Laskowicach Wielka Orkiestra Świątecznej Pomocy. Imprezę zorganizowała grupa młodzieży ze stowarzyszenia „Młodzi J-L” wraz z harcerzami

s. 23

HOTEL **Maria S.G.**
ZAPRASZA NA ZABAWĘ KARNAWAŁOWĄ
26.02.2011 o godz. 19:00
180 od pary
WSZELKIE INFORMACJE
TEL. 71-313-40-23



Bank

Polski Bank, bezpieczny.

Bank Spółdzielczy w Oławie

kredyt gotówkowy



Na spełnienie życzeń

proste zasady

ODZIEŻ ZACHODNIA NOWA I UŻYWANA
Sklep "Jaś i Małgosia"
Oława, ul. Browarniana 3 (naprzeciwko ksero)
Odzież już od **5 zł**
W każdy Piątek **50% zniżki** na cały asortyment

Nowa dostawa w każdy poniedziałek

PŁYTKI CERAMICZNE

Biesiadecka

ul. Witosa 39, Jelcz-Laskowice
71 318 20 52, 697 328 499

reklama

TANIEC TOWARZYSKI
DLA DOROSŁYCH

TANIEC NOWOCZESNY, HIP HOP
DLA DZIECI I MŁODZIEŻY

ZAPISY DO 20 STYCZNIA 2011
tel. 501 634 018, e-mail: athina_taniec@wp.pl
lub osobiście w siedzibie Szkoły, **Oława ul.1 Maja 33a**
(pawilon przy basenie)

www.taniec-athina.pl



Gminny sztab liczy zebrane pieniądze - z prawej Anna Ślipko

GMINA OŁAWA

Zbierali pieniądze

W 30 miejscowościach 24 wolontariuszy zbierało pieniądze dla Wielkiej Orkiestry Świątecznej Pomocy

W tym roku nie zorganizowano finału z koncertami. Jednak znalazły się osoby, które chciały zbierać pieniądze dla fundacji Jurka Owsiaaka. Mieszkańcy wrzucili do puszek 12.228,50 zł, około 200 zł w walucie obcej i 960 zł

przed denominacji. Szefem gminnego sztabu WOŚP była Anna Ślipko, dyrektor Gminnego Centrum Kultury, Sportu i Rekreacji.

(MAC)

reklama

KARNAWAŁ W CYKADZIE
OD 14 STYCZNIA
W KAŻDY PIĄTEK OD 20:00 DYSKOTEKI
PANIE WSTĘP WOLNY PANOWIE 5 zł
W SOBOTY OD 20:00 DANCING
PANIE WSTĘP WOLNY PANOWIE 10 zł
ŚWIETNĄ ZABAWĘ ZAPEWNI
DJ. KRISS

NATOMIĄST 12 LUTEGO
BAL KARNAWAŁOWO-WALENTYŃKOWY
KOSZT 200zł OD PARY

WIĘCEJ INFORMACJI :605-243-298, 697-210-543
LUB W RESTAURACJI "CYKADA" STANOWICE
UL.KLONOWA2



Antek i Franek Wesołowscy

WOŚP pomagała im - teraz oni pomagają

JELCZ-LASKOWICE
Oszczędzali cały rok

Antek i Franek Wesołowscy są bliźniakami. Urodzili się trzy i pół roku temu, jako wcześniaki. Dziś mają się świetnie i wspierają Wielką Orkiestrę Świątecznej Pomocy

Chłopcy przyszli z rodzicami Sylwią i Piotrem na pl. Partyzantów, gdy zabrzmiały pierwsze dźwięki orkiestrowej imprezy. Przyniesli ze sobą woreczki z monetami, które skrzętnie gromadzili w skarbankach przez cały rok.

- W miarę możliwości wspieramy Wielką Orkiestrę Świątecznej Pomocy, a od

trzech lat robimy to wspólnie z chłopcami - mówi Sylwia Wesołowska. - Pomoc dzieciom to wspaniały cel i ma ogromne znaczenie dla potrzebujących wsparcia. Sami to odczuliśmy. Antek i Franek są wcześniakami. Korzystali wtedy z inkubatorów, przekazanych szpitalowi przez WOŚP, oraz z badań słuchu. Sprzęt ofiarowany przez Orkiestrę był również na innych oddziałach. To miłe, że są ludzie, którzy robią coś takiego z myślą o innych. Jesteśmy wdzięczni WOŚP za to, że gra i pomaga.

Antek i Franek z przejęciem wyjmowali z woreczków zaoszczędzone przez siebie pieniądze i grosik po grosiku wrzucali do puszek. Ich tata zadeklarował, że od jutra zaczął oszczędzać na następny Finał WOŚP.

(WK)

reklama

Kręgielnia
w Starej Piekarni
zaprasza na noworoczną
promocję

rezerwacja codziennie
od godz. 16.00

Godzikowice 24
tel. 71-725-36-00



Chłopcy przyszli z rodzicami, żeby wrzucić do puszek WOŚP swoje oszczędności, gromadzone w skarbankach przez cały rok

Zaginęła oławianka

OŁAWA

Ktokolwiek widział?

Rodzina poszukuje 65-letniej kobiety

Halina Cielecka wyszła z domu 18 grudnia 2010. Mężowi powiedziała, że idzie

na badania do szpitala w Oławie. Nigdy się tam jednak nie pojawiła, nie nawiązała kontaktu z rodziną. Ktokolwiek widział Halinę lub zna jej miejsce pobytu, proszony jest o kontakt - tel. 693-973-811 lub 502-237-462.

(M)



Halina Cielecka

Nieodpowiedzialność

JELCZ-LASKOWICE

Na ulicy

Widok pijanej kobiety w ciąży i z małym dzieckiem zaniepokoił przechodniów. Sprawą zajmuje się policja

10 stycznia około południa mieszkańcy Jelcza-Laskowic zawiadomili policję, że ulica-

mi miasta idą trzy nietrzeźwe osoby z małym dzieckiem. Patrol potwierdził to zgłoszenie, policjanci ustalili tożsamość. Wśród legitymowanych była 25-letnia mieszkanka Ratowic w końcowej fazie ciąży. Od kobiety czuć było alkohol. Okazało się, że ma prawie 3 promile w organizmie. Szła z niespełna 3-letnim synem. Tłumaczyła policjantom, że idzie do domu. Chłopczyk był zaniedbany, zmarznięty i

mocno kaszał. Z kobietą szli 36-letni mieszkaniec Jelcza-Laskowic oraz szesnastolatek z Miłocic, który miał ponad 2,5 promila alkoholu w organizmie. Ustalono, że chłopiec ma na swoim koncie kilka czynów karalnych. Kobieta z dzieckiem odwiedziła szpitala. U 3-latka stwierdzono zapalenie płuc. Powiadomiono odpowiednie instytucje.

(M)

Przyczepa w rowie

STANOWICE

Groźna kolizja

Jedna osoba ucierpiła w wyniku uderzenia samochodu w ciągnik, do czego doszło 4 stycznia na drodze Oława - Wrocław

Z ustaleń policji wynika, że 56-letni wrocławianin jadący audi od strony Oławy, nie zachował ostrożności podczas wyprzedzania. Zmusił do gwałtownego hamowania 46-letniego kierowcę ciągnika rolniczego z Siechnic. W wyniku tego manewru przyczepa ciągnika wpadła do rowu, a

traktor stanął w poprzek drogi. W niego uderzyło audi.

54-letni pasażer tego samochodu doznał stłuczenia barku i ramienia. Obaj kierujący byli trzeźwi. Nie ustalono, czy stosowali pasy bezpieczeństwa.

(M)

Straż Gminna 71 31 32 583

Do kojca w Zakrzowie przewieziono 6-letniego psa, którego mieszkanka Domaniowa znalazła niedaleko Gaju Oławskiego. Zwierzę było wyziębione.

komunalnymi. Mieszkaniec tej wsi odmówił przyjęcia mandatu karnego za brak pojemnika na śmieci. W tej sprawie będzie sporządzony wniosek o ukaranie przez Sąd Rejonowy w Oławie.

Strażnicy ukarali mieszkankę Marszowic mandatem w wysokości 200 zł za brak nadzoru nad psem.

Strażnicy czuwali nad przebiegiem 19. Finału Wielkiej Orkiestry Świątecznej Pomocy w gminie Oława. Kwesta przebiegała spokojnie, nie stwierdzono naruszeń prawa.

W minionym tygodniu przeprowadzono kontrolę posesji w Bystrzycy pod kątem gospodarki odpadami

(M)

POWIAT

Szukają sprawców

Dwie kradzieże

Początek roku 2011 to drobne, ale uciążliwe kradzieże

2 stycznia w Jelczu-Laskowicach sprawca włamał się do piwnicy na ul. Hirszfelda. Ukradł wiertarkę udarową o wartości 100 zł. Dzień później w Oławie na ul. Kamiennej złodziej wybił szybę w oknie i włamał się do świetlicy środowiskowej i ukradł stamtąd dwa głośniki komputerowe.

(M)

Ukradli trzydzieści batonów

OŁAWA

Razem raźniej

Starsze małżeństwo zatrzymane za kradzież w supermarkecie

Późnym popołudniem 4 stycznia dyżurny oławskiej policji odebrał zgłoszenie od ochroniarza z oławskiego supermarketu o podejrzeniu kradzieży artykułów spożyw-

czych i środków higienicznych. Podejrzenia padły na oławian w wieku 62 i 63 lat. Na miejsce wysłano patrol policji. Funkcjonariusze znaleźli przy małżeństwie 30 batonów, 4 tubki pasty do zębów, wędliny i ser.

- Kobieta schowała skradziony towar do torebki i pod bluzę - mówi nadkom. Alicja Jędo, oficer prasowy Komendy Powiatowej Policji w Oławie. - Jej mąż był bardziej pomy-

sławy - spiął nogawki spodni i kałeson i tam wrzucił lupy. W celu odwrócenia uwagi personelu sklepu, małżonkowie podeszli do kasy z koszykiem, gdzie znajdowały się artykuły, za które zamierzali zapłacić. Monitoring pokrzyżował plany i zdemaskował działania pary.

Małżonkowie nigdy wcześniej nie byli karani, grozi im kara pozbawienia wolności od 3 miesięcy do 5 lat.

(M)

Grozi mu więzienie

OŁAWA

Ujęty

Dwudziestopięcioletek miał ponad 20 porcji amfetaminy

Wieczorem 9 stycznia policjanci kontrolowali ulice

miasta. Na jednym z parkingów zauważyli samochód osobowy, w którym siedziało kilku młodych mężczyzn. - W ocenie policjantów zachowanie jednego pasażera sugerowało, że może on być pod wpływem środków odurzających - informuje nadkom. Alicja Jędo, oficer prasowy oławskiej po-

licji. - Kontrola potwierdziła to przypuszczenie. 25-letni oławianin miał woreczek z amfetaminą (ponad 20 porcji), trafił do policyjnego aresztu. Grozi mu kara pozbawienia wolności do lat 3.

(M)

ogłoszenie płatne

BAL KARNAWAŁOWY

5 lutego 2011

Przenieśmy się w magiczny świat rock and rolla, świat niezapomnianych dźwięków, stylu i szaleństwa, świat, w którym na parkiecie królował The Beatles, The Rolling Stones i The Animals

Przeżyj szaloną noc w stylu lat 60-tych

Start godzina 19.00

W pakiecie zapewniamy:

Wykwintne menu

Napoje chłodzące bez ograniczeń

Zespół "Vamit", który umili

Państwu czas do białego rana

Cena

250

zł od pary

Rezerwacja telefoniczna: 696 77 44 74, 795 15 60 40

A jeśli mają Państwo ochotę na spędzenie niedzieli w rodzinnej atmosferze, to zapraszamy do naszej restauracji, pełnej niezapomnianych smaków i aromatów, NA RODZINNY NIEDZIELNY OBIAD w cenie 45 zł

GMINA OŁAWA

Problem ze
śmieciami

Kubły na śmieci muszą być opróżniane co najmniej dwa razy w miesiącu, nawet jeśli są zapelnione tylko do połowy. Firmy wywożące odpady tłumaczą to względami sanitarnymi, ale w Jelczu-Laskowicach jakoś sobie poradzili z tym problemem

- Chciałem zamówić wywóz śmieci raz w miesiącu, ale zarówno w firmie van Gansewinkel jak i w Trans-Formersie powiedzieli mi, że się nie da - mówi Jacek Bielak ze Ścinawy Polskiej. - Mogą zabierać śmieci co dwa tygodnie, nie rzadziej. To idiotyczne! Mieszkam sam i nie zapelniam kubła w ciągu dwóch tygodni, nawet tego najmniejszego. Papiery spalane, szkło i plastik segreguję. Nawet przez miesiąc nie jestem w stanie zapelnąć pojemnika na śmieci, a muszę płacić za opróżnianie co dwa tygodnie. Dlaczego? Jakim prawem?

Za opróżnianie 120-litrowego pojemnika na śmieci co dwa tygodnie klient indywidualny musi zapłacić 33,65 zł za miesiąc firmie van Gansewinkel, a 32,39 zł Trans-Formersowi. Ta firma oferuje także 110-litrowe pojemniki - za opróżnianie co dwa tygodnie trzeba zapłacić 28,10 zł.

Aleksandra Turzańska, dyrektor do spraw organi-

Wywiozą, ale nie rzadziej niż co dwa tygodnie

zacyjnych i marketingu w oławskim oddziale firmy van Gansewinkel tłumaczy, że ze względów sanitarnych śmieci nie można wywozić rzadziej niż co dwa tygodnie. Pozostawianie odpadów komunalnych w pojemnikach przez miesiąc byłoby bowiem bardzo kłopotliwe, zwłaszcza latem. - Pod wpływem wysokich temperatur śmieci szybko się rozkładają, co powoduje fetor - mówi. - Poza tym chętnych na tego typu usługę jest niewielu i pytają o to sporadycznie.

O względach sanitarnych mówi też Izabela Makuch, kierownik oławskiego oddziału firmy Trans-Formers. Twierdzi też, że dzięki częstszym usługom więcej śmieci trafia na śmietnisko, a nie do lasu. - Bardzo istotny jest też czynnik ekonomiczny - dodaje. - Każdy chce płacić za wywóz śmieci jak najmniej. Nasi klienci najczęściej wybierają usługę co dwa tygodnie i ta usługa jest najpopularniejsza. Wprowadzenie dodatkowych i mało popularnych usług wprowadziłoby duże zamieszanie.

Zgodnie z ustawą o zachowaniu czystości i porządku w gminach, każdy mieszkaniec musi mieć umowę z firmą, zajmującą się wywozem nieczystości stałych. Kon-

trolują to strażnicy gminni. - Karą za brak takiej umowy i faktur potwierdzających wywóz śmieci jest mandat w wysokości 100 złotych - mówi Ryszard Biały, komendant Straży Gminnej w Oławie. - Jeżeli mieszkaniec odmówi przyjęcia mandatu, sprawa jest kierowana do sądu, który decyduje o wysokości kary.

Komendanta informuje, że na terenie gminy Oława działa osiem firm zajmujących się zbiórką odpadów: - Ten wykaz mają nasi strażnicy i udostępniają ją każdemu. Wystarczy zapytać i poprosić.

W gminie Jelcz-Laskowice oczyszczaniem zajmuje się Zakład Gospodarki Komunalnej. Ma w ofercie usługę wywozu nieczystości stałych raz w miesiącu. Wówczas za opróżnienie pojemnika 120-litrowego trzeba zapłacić 18,87 zł. - Oferujemy tę usługę klientom indywidualnym, ale jest ona skierowana głównie do przedsiębiorców, którzy wyrzucają papier lub plastiki - tłumaczy Mariusz Ciechanowski, prezes ZGK w Jelczu-Laskowicach. - Niechętnie stosujemy ją wobec gospodarstw domowych, ponieważ wytwarzane tam odpady komunalne, długo przytrzymywane w pojemnikach - śmierdzą.



- Powiedzieli, że mogą zabierać śmieci co dwa tygodnie, nie rzadziej. To idiotyczne! - mówi Jacek Bielak ze Ścinawy Polskiej

Rozwiązaniem alternatywnym dla gospodarstw domowych może być nowa usługa, wprowadzona pół roku temu. Mieszkańcy, którzy wyrzucają mało śmieci, mogą kupić w ZGK albo u kierowcy „śmieciarki” oznakowany worek na odpady, wsypać do niego zgromadzone odpady i wystawić przed posesję w dniu, gdy są odbierane. Koszt worka to 5,30 zł. - Wprowadziliśmy tę usługę z dwóch powodów - mówi Ciechanowski. - Klienci, którzy

czasem mają za dużo śmieci, ich nadmiar mogą zapakować do takiego worka i postawić go koło pojemnika na śmieci. Wówczas na pewno zostanie zabrany. To także dobre rozwiązanie dla mieszkańców, którzy produkują mało odpadów. Dzięki tej usłudze firma nie ponosi dodatkowych kosztów związanych z transportem i nie ma problemu ze śmieciami, zalegającymi w pojemnikach.

Może to dobry pomysł dla firm oławskich? (WK)

100 zł

kary trzeba zapłacić w gminie Oława za brak umowy i faktur

GMINA OŁAWA

Niemal
jednogłośnie

Rada Gminy Oława przyjęła budżet na 2011. Wójt i radni podkreślają, że nie mogli wnieść zmian do dokumentu, skonstruowanego w poprzedniej kadencji. Ewentualne korekty nastąpią w ciągu roku

Sesja, odbywająca się 7 stycznia, poświęcona była tematyce budżetowej. Zanim uchwalono wieloletnią prognozę finansową oraz budżet, przewodniczący Dariusz Witkowski odczytał pozytywne opinie Regionalnej Izby Obrahunkowej. Skład Orzekający wyraził m.in. pogląd,

Budżet przejęty w spadku

że sfinansowanie deficytu z kredytów, pożyczek lub emisji obligacji nie spowoduje przekroczenia ustawowych granic zadłużenia. Zależy to jednak przede wszystkim od realizacji dochodów ze sprzedaży mienia komunalnego, zaplanowanych na 8,07 mln zł. Jeżeli nie uda się osiągnąć dochodów na takim poziomie, konieczne będzie zabezpieczenie innych źródeł finansowania wydatków majątkowych lub ich ograniczenie. Pozytywną opinię o budżecie przedstawiła także komisja finansów i rozwoju gospodarczego.

Najważniejsze zapisy nowego budżetu, to: dochody na poziomie 47,7 mln zł, wydatki - 51,6 mln zł, deficyt - 3,9 mln zł, przychody z tytułu pożyczek, kredytów i obligacji - 5,8

mln zł oraz rozchody z tytułu spłaty kredytów, pożyczek i wykupu papierów wartościowych - 1,9 mln zł.

Radni niemal jednogłośnie przyjęli budżet. Wstrzymał się tylko Władysław Grendysz. W kuluarach przyznawali, że po zaopiniowaniu dokumentu przez RIO nie mogli już wnieść żadnych poprawek. Przed głosowaniem Grendysz skrytykował uchwałę budżetową, przede wszystkim za brak zapisów o budowie dróg na osiedlu w Stanowicach. - Czy ktoś wie, ile działek sprzedano w Stanowicach? - pytał marcin-kowicki radny. - 500. Czy jest w Polsce druga miejscowość, w której przy pięciuset numerach nie ma ani metra drogi? Te polne, które tam mamy, nie odpowiadają XXI-wiecz-

nym standardom. Będziemy budować ul. Poziomkową, ale dlatego, że prowadzi do inwestora. A gdzie są interesy zwykłych mieszkańców?

Wójt Jan Kownacki odniósł się do tej krytyki: - Przyjęliśmy ten budżet, bo nie mieliśmy innego wyjścia. Mogłem go opracować jeszcze raz, ale co by to dało? Czekalibyśmy potem na opinie RIO i kiedy byśmy go uchwalili? Ten budżet to kontynuacja rozpoczętych zadań.

Kownacki nie zgodził się z Grendyszem, że Poziomkowa prowadzi do terenów inwestycyjnych. - Ta droga będzie służyć mieszkańcom. Droga do zakładów miała przebiegać przy samych wałach.



Władysław Grendysz krytykował budżet za brak zapisu o budowie dróg w Stanowicach

XAWERY PIŚNIAK

Wigilia u diabetyków

JELCZ-LASKOWICE

Podzielmy się
opłatkiem

Koło Terenowe Polskiego Stowarzyszenia Diabetyków w Jelczu-Laskowicach zaprasza chorych na cukrzycę do udziału w spotkaniu opłatkowym

Uroczystość odbędzie się 19 stycznia, w klubie przy ulicy

Bożka 13, początek o godzinie 16.00. Z uwagi na ograniczoną liczbę miejsc, pierwszeństwo udziału w spotkaniu mają zrzeszeni w stowarzyszeniu, którzy opłacili roczną składkę - 12 złotych. Zapisy będą przyjmowane w środy i piątki od godz. 16.00 do 18.00, w siedzibie stowarzyszenia. Organizatorzy serdecznie zapraszają do wzięcia udziału w opłatkach.

(WK)

Na razie radny

JELCZ-LASKOWICE

W samorządzie

Mateusz L. objął mandat radnego, bo takie są procedury. Postępowanie w jego sprawie jeszcze się nie skończyło

Podczas sesji Rady Miejskiej 30 grudnia radni podjęli uchwałę o jego wstąpieniu do RM w miejsce Kazimierza Putyry, który został burmistrzem. Mateusz L. był kolejnym na liście „Wspólnoty Samorządowej 2010”. Formalnie został radnym. Nie złożył ślubowania, był nieobecny na sesji.

reklama

Na początku grudnia zatrzymano go za jazdę samochodem po pijanemu. - *Jest mi przykro, że dopuściłem do takiej sytuacji* - mówił nam kilka dni po zdarzeniu. - *Chciałbym przeprosić wszystkich, zwłaszcza moich wyborców.*

Zgodnie z prawem, osoba skazana nie może być radnym, jednak radny traci mandat dopiero po uprawomocnieniu się wyroku. - *Kandydat jeszcze nie został skazany* - tłumaczył na sesji Andrzej Woźniak, radca prawny Urzędu Miasta i Gminy J-L. - *Trwające postępowanie nie ma znaczenia.*

(MON)



Monika Gajewska-Sucharska

Część parkingu jest już gotowa, na pozostałej trwają prace

OŁAWA

Remont Sportowej

Prawie 200 miejsc parkingowych powstanie w okolicy stadionu i targowiska miejskiego

Ucieszy to zwłaszcza klientów targowiska, bo prawidłowe zaparkowanie auta w tzw. dni targowe bywa często niemożliwe. Nie bez

Nowe parkingi

znaczenia jest to również dla klientów pobliskich supermarketów. Część parkingu jest już gotowa, na pozostałej trwają prace.

Dobiega końca przebudowa ul. Sportowej. Inwestycja jest w połowie dofinansowana przez Narodowy Program Przebudowy Dróg Lokalnych, zwany „schetynówką”.

(MON)

Koszt budowy to ok. 3 mln zł. Poszerzono jezdnię, wymieniono nawierzchnię drogi i chodnika, utwardzono pobocza i wytyczono ścieżki rowerowe. Wydzielono zatoczkę postojową na 187 miejsc parkingowych wzdłuż całej ulicy.

Biurow ogłoszeń „GP-WO” w Jelczu-Laskowicach

Klub „Mikron”
pl. Partyzantów 2

Czynne:

* w poniedziałki, czwartki i piątki - od 11.00 do 16.00,
* we wtorek: od 8.00 do 16.00,
* we środę nieczynne.

Tel. i fax: 71-318-39-88
e-mail: jelcz@neostrada.pl

DYŻURY

w Jelczu-Laskowicach
Klub „Mikron”
Partyzantów 2,
tel. 71 318 39 88

w każdy poniedziałek
od 9.30 do 15.30
czeka



WISŁAŁA KAMISKA



WYSOKA JAKOŚĆ, NISKA CENA

APTEKA ZA GROSZE

**Gwarantujemy
najniższe ceny !!!**

Zwrócimy Ci różnicę,
jeżeli zakupisz preparaty
taniej niż u nas !!!*

* nie dotyczy leków refundowanych, promocja zgodna z regulaminem dostępnym w aptece, ważna do 31 maja 2011

www.aptekezagrosze.com.pl

OŁAWA
ul. Baczyńskiego 1 (przy Szpitalu)
tel.: (71) 301 53 97
pon.-pt.: 8-19, sob.: 9-14



Wygram tę walkę!

SKRZYPNIK

Potrzebuje pomocy

U szesnastoletniej Izabeli Kawalko ze Skrzypnika wykryto wczesną fazę białaczki (zespół mielodysplastyczny). Nastolatka, którą czeka przeszczep szpiku kostnego, walczy o zdrowie. Potrzebuje także pomocy życzliwych osób, aby wygrać tę walkę

Wakacje miały być dla niej przełomowe. Po skończeniu gimnazjum w Domaniowie została gimnazjalistką roku w powiecie olawskim i dostała się do upragnionej szkoły - Liceum Ogólnokształcącego nr 1 im. Jana III Sobieskiego w Olawie, do klasy matematyczno-fizyczno-informatycznej. Wydawało się, że jej szczęścia nic nie zakłóci,

jednak szybko przekonała się, że tych wakacji nie zapomni z innego, niezbyt miłego powodu.

Jak grom z nieba

Lekarz rodzinny, zaniepokojony wynikami badań, skierował ją na kolejne, bardziej szczegółowe. Potem była wizyta u hematologa i diagnoza, której nikt się wtedy nie spodziewał. U Izy wykryto zespół mielodysplastyczny - MDS. Jest to jednostka chorobowa, w której proces tworzenia krwinek jest zakłócony przez niezdolność niedojrzałych komórek do prawidłowego wzrostu i rozwoju. Czasami nazywany stanem przedbiałaczkowym, ponieważ w zaawansowanych postaciach stosunkowo często transformuje w kierunku ostrych białaczek.

- Dla nas ta wiadomość była jak grom z jasnego

Iza Kawalko jest pełna optymizmu i wierzy, że wygra walkę z chorobą, potrzebuje do tego tylko drobnej pomocy innych

nieba - mówią rodzice, Jolanta i Ignacy Kawalkowie. - *Kompletnie nie spodziewaliśmy się tego. Iza była zdrową, pełną życia dziewczyną, nigdy na nic nie narzekała. Uwielbiała sport, ćwiczyła regularnie na lekcjach wychowania fizycznego. W jej pokoju jest pełno medali z różnych zawodów. W gimnazjum nigdy nie chorowała, miała stuprocentową frekwencję.*

Teraz sytuacja Izy bardzo się zmieniła. Jej odporność jest zerowa, musi bardzo uważać oraz ograniczać kontakty z innymi. Rodzice odwożą ją do szkoły i przywożą po

lekcjach, aby nie musiała jeździć autobusami. Od nowego semestru będzie miała nauczanie indywidualne. Co dwa dni jest na badaniach i w zależności od wyników jeździ do Kliniki Transplantacji Szpiku, Onkologii i Hematologii Dziecięcej na ul. Bujwida we Wrocławiu. Ma co jakiś czas przetaczaną krew i płytki, poprzez wkłucie centralne. Jest słaba, każdy wysiłek, nawet najmniejszy, jest dla niej męczący.

Szczęście w nieszczęściu

Iza dzielnie zniósła wiadomość o chorobie. - *Nie pamiętam swojej pierwszej myśli, ale od samego początku wiedziałam, że bardzo ważne jest pozytywne myślenie, bo dużo od tego zależy - mówi. - W tym stadium, jakie wykryto u mnie, mam duże szanse na wyzdrowienie, więc staram się patrzeć na wszystko optymistycznie. Dużym wsparciem są dla mnie bliscy oraz koleżanki, koledzy i nauczyciele ze szkoły.*

Rodzice dodają, że jest to właśnie szczęście w nieszczęściu. Lekarze szukali dawcy szpiku kostnego, jednak ze względu na niezgodność genetyczną nie mogli nimi zostać ani rodzice, ani młodszy brat Izy. W ciągu kilku miesięcy znaleziono czterech kandydatów, jednak po dokładniejszych badaniach i oni odpadali. Czas bardzo się liczy w przypadku Izy, ponieważ w każdym momencie może dojść do pogorszenia stanu zdrowia. W końcu udało się znaleźć odpowiednią osobę, ze zgodnością 10/10. Wiadomo, że jest to kobieta, mieszkająca w Stanach Zjednoczonych. Przeszczep szpiku zaplanowano na 26 stycznia. Iza otrzyma wcześniej specjalną dawkę chemioterapii, która ma ją przygotować do operacji. Później czeka ją wielomiesięczne i kosztowne leczenie. Rodzice nie mają takich pieniędzy, dlatego zwracają się do wszystkich o pomoc. - *Każdy się z nami zgodzi, że znacznie łatwiej jest pomagać niż prosić o pomoc - mówią. - Jednak przyszedł w naszym życiu taki*

1%
- tyle ze swojego podatku możesz przekazać na rzecz Izy,
nr KRS:
0000086210
z dopiskiem:
„Dla Izabeli Kawalko”

moment, w którym my w imieniu naszej córki musimy prosić o taką pomoc. Leczenie jest bardzo kosztowne. Najbliższe tygodnie będą decydujące. Po przeszczepie będą potrzebne Izie kolejne specjalistyczne i drogie leki.

Wszyscy, którzy chcą pomóc, mogą wpłacać pieniądze na wyżej podane konto.

Iza jest twarda i mówi, że tę walkę wygra. Chciałaby znowu szybko być aktywna. Ma nadzieję, że już niedługo będzie mogła ćwiczyć na lekcjach wychowania fizycznego...

MALWINA GADAWA
malwina@gazeta.olawa.pl



Pieniądze na leczenie Izy Kawalko można wpłacać na konto:

Fundacja „Na ratunek dzieciom z chorobą nowotworową”

ul. O. Bujwida 42, 50-368 Wrocław

Bank Millennium, nr konta: 11 1160 2202 0000 0001 0214 2867

Tytuł wpłaty: „Dla Izabeli Kawalko”

Koncert dla Izy

Ochotnicza Straż Pożarna w Domaniowie

zaprasza w niedzielę 16 stycznia

na koncert charytatywny

Początek o godz. 16.00, w remizie strażackiej w Domaniowie.

Wystąpią: orkiestra dęta OSP w Domaniowie, „Orkiestra Kobierzyce - Band” oraz uczniowie z Zespołu Szkół w Domaniowie z programem artystycznym i pokazem tańca.

Pieniądze zebrane podczas koncertu przekażą organizatorzy na konto fundacji, gromadzącej środki na leczenie dla Izy Kawalko.

Autobusy do odwołania będą jeździły za większość planowych pociągów

Przywrócono niektóre pociągi

JELCZ-LASKOWICE

Autobusy do odwołania

3 stycznia autobusy zastąpiły pociągi z Jelcza-Laskowic do Wrocławia i z powrotem. Zamiana miała obowiązywać do 9 stycznia. Termin przesunięto do odwołania

Przed tygodniem Andrzej Piech z Dolnośląskich Przewozów Regionalnych powiedział nam, że pociągi zastąpiono autobusami z powodu braku taboru. Zmian dokonano z dnia na dzień, nie uprzedzając podróżnych, co wywołało niezadowolenie. Najwięcej pretensji i obaw mieli ci, którzy regularnie dojeżdżają z Jelcza-Laskowic do Wrocławia. Wielu woli jechać do pracy czy szkoły pociągiem, bo w ten sposób unikają ulicznych korków.

Po interwencjach mieszkańców oraz władz miasta i

gminy Jelcz-Laskowice Przewozy Regionalne przywróciły trzy ranne i popołudniowe pociągi. To kursy najbardziej oblegane. Korzystający z nich obawiali się, że autobusy nie zabiorą wszystkich pasażerów z powodu braku wolnych miejsc. Początkowo deklarowano, że jeżeli dojdzie do takiej sytuacji, w miejsce jednego pociągu będą podstawiane dwa, a nawet trzy autobusy. Decyzję szybko skorygowano i od 5 stycznia przywrócono pociągi odjeżdżające z Jelcza-Laskowic do Wrocławia w godzinach: 5.20, 6.20 i 6.50. Kursują też trzy najbardziej oblegane pociągi powrotne. Z Wrocławia do Jelcza-Laskowic odjeżdżające w godzinach: 14.56, 15.56 i 16.56.

Wbrew wcześniejszym zapowiedziom pozostałe pociągi, zaplanowane w rozkładzie jazdy, wciąż zastępują autobusy. - *Sytuacja ta utrzyma się do odwołania, bo wciąż brakuje nam taboru* - informuje Andrzej Piech.

WIOLETTA KAMIŃSKA
wiola@gazeta.olawa.pl

Nie dają o sobie zapomnieć

POLDER OŁAWA-LIPKI

Jaka przyszłość mieszkańców?

- *Wierzmy, że nasze problemy nie pozostaną panu obojętne* - napisał do Jana Kownackiego, w imieniu mieszkańców polderu zalewowego, sołtys Starego Górnika Witold Kuriata

Po ubiegłorocznej powodzi Kuriata zdecydowanie przypomina władzom o problemach miejscowości położonych na polderze Oława - Lipki. Domaga się działań, które zapobiegą kolejnym zalaniom wiosek. We wrześniu 2010 zorganizował spotkanie z ówczesnym wojewodą Rafałem Jurkowińcem i dyrektorką Dolnośląskiego Zarządu Melioracji i Urządzeń Wodnych Jolantą Gustowską. Szefowa melioracji przekonywała, że remonty wałów nie zapewnią całkowitego bezpieczeństwa, a lepszym rozwiązaniem byłoby przesiedlenie mieszkańców. Wojewoda zapowiadał cykl

80%
mieszkańców Starego Górnika godzi się opuścić swoją wieś



Sołtys Starego Otoku Waldemar Kaczmarek (z lewej) i sołtys Starego Górnika Witold Kuriata (z prawej) przypominają wójtowi Kownackiemu o problemach mieszkańców polderu

konsultacji i prosił o sporządzenie listy osób chętnych do opuszczenia polderu. 80% mieszkańców Starego Górnika wyraziło taką chęć, w Starym Otoku tylko 50%. - *Na listę wpisali się przede wszystkim ci, którzy ucierpieli podczas powodzi. Inni nie byli tak chętni, bo nie wiedzieli na jakich warunkach miałyby nastąpić przesiedlenie* - mówi sołtys Starego Otoku Waldemar Kaczmarek.

O problemach powodzi był na bieżąco informowany ówczesny wicewójt Zbigniew Pryjda. Po zmianie władzy Kuriacie zależy na utrzymaniu zainteresowania problemem i zapewnieniu ciągłości działań urzędników wobec powodzi.

Dlatego w piśmie do nowego wójta przypomina o

tym, że polder jest zalewany od 1974 roku średnio co 6 lat, i o braku reakcji rządzących. Wspomina o poczuciu krzywdy wśród mieszkańców, bo ich kosztem ratuje się większe ośrodki. Wyraża oczekiwanie, że wójt wraz ze starostą wdrożą zdecydowane działania na rzecz ochrony przeciwpowodziowej na polderze i będą wspierać budowę wałów lub akcję przesiedlenia mieszkańców na inne tereny.

Kownacki otrzymał podobny list także od mieszkańców Siedlec. Oba pisma przekazał nowemu wojewodzie oraz Dolnośląskiemu Zarządowi Melioracji i Urządzeń Wodnych. W rozmowie z „Powiatową” zauważył, że władze wojewódzkie nie wypracowały jednolitego stanowiska w sprawie ochrony terenów

powodziowych. Wspomniano o przesiedleniu, lecz nie poszły za tym konkretne działania. Równocześnie mówiło się o podwyższaniu i budowie wałów. - *Jest nowy wojewoda, dostał aktualne pismo od powodziarza, niech się wykaże - stwierdza Kownacki. - A my będziemy pilnować, żeby w tej sprawie coś było robione.*

XAWERY PIŚNIAK
xapi@gazeta.olawa.pl

50%
mieszkańców Starego Otoku zdecydowałoby się zamieszkać poza polderem

Konkurs - rozdajemy dwuosobowe obiadowe kolacje

Smacznie, elegancko i do domu

Zapraszamy czytelników do udziału w smacznym i nietypowym konkursie. Do wygrania pięć dwuosobowych obiadowych kolacji, ufundowanych przez „Catering od Michelle”

Pięknie nakryty stół, świece, a do tego elegancki kelner podający smakowity obiad oraz deser. A to wszystko bez gotowania, sprzątanego i wychodzenia z domu. Niemożliwe?

A jednak. Od przyszłego tygodnia rusza konkurs, w którym co tydzień jeden z naszych czytelników wygra dwuosobowy obiad z dostawą do domu. Konkurs będzie trwał pięć tygodni. Łącznie rozdamy 5 dwuosobowych obiadowych kolacji.

Do udziału w zabawie zapraszamy mieszkańców powiatu oławskiego. Szanse ma każdy. Wystarczy odpowiedzieć na dwa pytania. Jedno związane z „Gazetą Powiatową”, drugie - z jankowicką „Karczmą u Michelle”, która rozpoczyna działalność cateringową. Osoba, która pierwsza zadzwoni do nas w wyznaczonym terminie i udzieli poprawnych odpowiedzi na oba pytania, otrzyma dwuosobową obiadową kolację.

Dania wraz z oprawą będą serwowane w piątki o godzinie 18.00. Obsługa karczmy przywiezie je w miejsce wyznaczone przez wygrywającego. Obsłudze kulinarnej będzie towarzyszył dziennikarz „GP-WO”, zrobi zwycięzcom zdjęcie i przeprowadzi krótką rozmowę, która ukaże się w kolejnym numerze naszej gazety (uwaga - udział w konkursie oznacza zgodę czytelnika na publikację zdjęć i nazwiska w gazecie).

Po zakończeniu konkursu właściciele „Karczmy u Michelle” oraz „Gazety Powiatowej” wybiorą najsympatyczniejszą parę.



Nagrodą dla wybrańców będzie uroczysta kolacja w „Karczmie u Michelle”.

Uwaga! Konkurs rozpocznie się w następnym wydaniu „GP-WO”. Do udziału w zabawie zapraszamy pełnoletnich czytelników.

Odszedł społecznik i przedsiębiorca

ZAKRZÓW

Pożegnanie sołtysa

2 stycznia zmarł na chorobę nowotworową sołtys Zakrzowa Mirosław Kawecki w wieku 47 lat

Pozostawił żonę Bożenę i trójkę dzieci. Także społeczność wiejską, której służył jako sołtys przez 20 lat.

Rodzina, przyjaciele i znajomi wspominają Kaweckiego jako człowieka niezwykle energicznego, przedsiębiorczego, obdarzonego talentem organizatorskim. - Nie było dla niego rzeczy niemożliwych - wspomina żona. - Pomagał ludziom przy załatwianiu spraw urzędowych, a także materialnie.

Kawecki błyskawicznie włączył się w zorganizowaną przez „Gazetę Powiatową” akcję pomocy dla braci Rafała i Łukasza Kubajów z Zakrzowa, chorych na zanik mięśni. Zmobilizował mieszkańców do składki na agregat prądotwórczy, uruchamiający respiratory, do których są podłączeni chłopcy. W 1997 wraz z lokalną społecznością walczył z powodzią, użyczając swojego sprzętu. Podobnie podczas ubiegłorocznej powodzi, kiedy miał już nadwątlone siły. Wiadomość o chorobie nie zalamala go. Prowadził firmę transportową, i jak mówi sołtys Stanowic Ryszard Terlecki, do czasu kiedy zdrowie pozwalało, siadał za kierownicą. - Dla mnie było miłą niespodzianką, że po-

mimo choroby przyjechał do Lizawic na turniej sołectw i przywiózł drużynę Zakrzowa - wspomina sołtys Lizawic Jacek Łągiewicz.

Proboszcz parafii w Kotowicach, ks. Romuald Budziński rozmawiał z nim przed rokiem, podczas kołedy. Zapamiętał wiarę, że pokona chorobę.

Zakrzowianie wyrazili szacunek dla sołtysa poprzez liczny udział w pogrzebie. - Kościół w Siedlcach był pełen, przyjechali także



Wesoły, energiczny i zaradny - takim zapamiętali Mirosława Kaweckiego najbliżsi, przyjaciele i znajomi

mieszkańcy Olawy i okolicznych miejscowości - mówi Marian Gawliński.

Mirosław Kawecki spoczął 5 stycznia na cmentarzu w Siedlcach.

(XA)

Pragniemy serdecznie podziękować oddziałom wewnętrznemu, laryngologicznemu i chirurgicznemu Szpitala Powiatowego w Olawie za opiekę i okazaną pomoc w ostatnich dniach życia

śp. Mirosława Kaweckiego
- żona z rodziną

Za okazaną pomoc, wsparcie duchowe i obecność wszystkich, którzy uczestniczyli w pożegnaniu

śp. Mirosława Kaweckiego.
dziękuję żona z dziećmi

Księdzu Romualdowi Budzińskiemu za mszę świętą i odprowadzenie na miejscu wiecznego spoczynku naszego kochanego męża i ojca

śp. Mirosława Kaweckiego
serdeczne podziękowania składa żona z dziećmi

Serdeczne podziękowania panu Stanisławowi Jaśnikowskiemu za zorganizowanie uroczystości pogrzebowych

śp. Mirosława Kaweckiego
składa żona z dziećmi

Wyrazy szczerego współczucia i słowa otuchy koleżance Eli Dronsejko i jej rodzinie z powodu śmierci brata

śp. Mirosława Kaweckiego
składa personel oddziału Dziecięcego w Olawie

Pani Wioletcie Okrojek wyrazy szczerego współczucia z powodu śmierci

Mamy

składają pracownicy Szkoły Podstawowej i Przedszkola w Drzemlikowicach

Wszystkim, którzy uczestniczyli w ostatnim pożegnaniu

śp. Radosława Kołodzieja

oraz za okazane współczucie serdeczne podziękowania składa rodzina

Pani Bernardzie Idzikowskiej wyrazy współczucia z powodu śmierci

Siostry

składają pracownicy Szkoły Podstawowej i Przedszkola w Drzemlikowicach

Serdeczne podziękowania koleżankom i kolegom, przyjaciółom, sąsiadom, znajomym i wszystkim, którzy uczestniczyli w uroczystościach pogrzebowych lekarza weterynarii

śp. Zbigniewa Zienkiewicza

składają żona, dzieci i wnuki

ODESZLI
OLAWA

† 21	- Eugeniusz Żukiewicz	- ur. 1936
† 31	- Zbigniew Zienkiewicz	- ur. 1937
† 31	- Zofia Dudek	- ur. 1926
† 31	- Władysława Wydra	- ur. 1920
† 41	- Mieczysław Kulaga	- ur. 1929
† 51	- Zofia Maga	- ur. 1928
† 61	- Stanisława Pawłowicz	- ur. 1932
† 61	- Walenty Bekus	- ur. 1919
† 61	- Maria Wołyniec	- ur. 1922
† 71	- Leonard Wypych	- ur. 1917

Z żalem żegnamy

śp. Zofię Dudek

naszą wieloletnią sąsiadkę.

Wyrazy szczerego współczucia państwu Bożenie i Ryszardowi Grochólskim oraz rodzinie składają sąsiedzi z Chrobrego 128-130

Rodzinie, kolegom, przyjaciółom, sąsiadom i wszystkim, którzy uczestniczyli w ostatnim pożegnaniu

śp. Piotra Litwina

podziękowania składa żona z dziećmi

JELCZ-LASKOWICE

† 81	- Julia Jakubowska	- ur. 1920
† 91	- Wanda Mazurek	- ur. 1954
† 111	- Władysław Pazderski	- ur. 1933

Rodzinie, sąsiadom i wszystkim, którzy brali udział w ostatnim pożegnaniu

śp. Celiney Sawickiej

podziękowania składa mąż z dziećmi i wnukami

Proboszczowi parafii w Miłoszycach, ks. Januszowi Giluniowi, za odprawienie mszy świętej oraz uroczystości pogrzebowej

śp. Piotra Litwina

serdeczne podziękowania składa żona z dziećmi

reklama

reklama

GODNIE SOLIDNIE TANIO

USŁUGI POGRZEBOWE

HENRYK FIGIEL

Teraz możesz wybrać

Olawa, ul. Kutrowskiego 8
tel./fax.: 71 303 27 21
od 8:00 do 16:00,
po 16:00 - tel. 71 316 52 24
całodobowo - 605 964 664

ZAKŁAD USŁUG POGRZEBOWYCH

Stanisław Jaśnikowski

Olawa, ul. Zwierzyniecka 5 (przy starym Cmentarzu)

Filia w Jelczu-Laskowicach, ul. Witosa 19, tel. 71 318-33-21

Filia w Siechnicach, ul. Prawocińska (CMENTARZ), tel. 601 735 671

Teraz możesz wybrać! Tradycja 20-letnia na Ziemi Olawskiej

CAŁODOBOWA BEZPŁATNA INFOLINIA: 800-501-616

71 313 27 66, 71 313 20 28, 71 313 94 99, kom. 601 735 671, 692 432 354

e-mail: biuro@jasnikowski.com.pl www.jasnikowski.com.pl

Kompleksowa usługa pogrzebowa już od 1100 zł wraz z trumną



ZAKŁAD USŁUG
POGRZEBOWYCH
I KAMIENIARSKICH
AARCHON

Jelcz-Laskowice, ul. W. Witosa 43
tel. 71/ 318 29 08,

Pogotowie Pogrzebowe
tel. 19588

Międzynarodowe
Przewozy Zmarłych
800-107-807
całodobowa bezpłatna infolinia
www.aarchon.pl

Siedziba:
Wrocław,
ul. M. Skłodowskiej-Curie 49
Filia:
Wrocław, ul. B. Krzywoustego 287
Filia: (krematorium)
Wrocław, ul. Kielczowska 90

Urodził się 11 lipca 1929 roku w miejscowości Worochta, na terytorium dzisiejszej Ukrainy

Ojciec pracował jako policjant. Po wybuchu wojny uciekł na Węgry. Bolesław razem z matką, bratem, ciotką i kuzynem wyjechali po wojnie jako repatrianci pociągiem. Po długiej podróży wysadzono ich w Laskowicach Oławskich 12 czerwca 1945 roku. Kilka dni później dotarli do Oławy. Krótce mieszkali w pobliżu dzisiejszego Starostwa Powiatowego. Potem wprowadzili się do domu przy ulicy Zacisznej, dziś Władysława Broniewskiego.

- Dom stał puściutki - wspomina. - Były tylko piece w pokojach i obierki po ziemniakach w piwnicy. Wtedy mieszkali jeszcze Niemcy w Oławie. Nie było z nimi konfliktów. Niedaleko mieszkała niemiecka lekarka, ona każdego przyjmowała. Potem Niemców wysiedlono do ich kraju.

Rodzina Krochmalniczych nie znała wcześniejszych mieszkańców swojego domu. Po wojnie dwa razy przyjechali tacy, którzy podawali się za dawnych właścicieli. Raz było to kobieta, a innym razem

Pierwsi oławianie

mężczyzna. Jednak kontakt się urwał.

Okolice domu nie była zniszczona. Bolesław nie przypomina sobie, żeby gdzieś w pobliżu stał rozbity sprzęt wojenny. Jednak czasem można było na coś trafić.

- Gdzieś znalazłem zbiornik paliwa od samolotu, wykonany z duraluminium - opowiada. - Zrobiłem z niego kajak. Przydał się, gdy była powódź w 1947 roku. Woda sięgała prawie wejścia do naszego domu. Potem sprzedałem tę łódkę na złom.

W czasie wojny ojciec Bolesława walczył w armii Andersa, nie wrócił do Polski zamieszkał w Kanadzie, tam dojechał jeden syn. Bolesław został z matką w Oławie.

Ojca odwiedził dopiero w 1975 roku. Po 36 latach poznał go z trudem, ale nie chciał tam zamieszkać. Jego życie było już mocno związane z Oławą. Tu skończył dziesiątą klasę w oławskim liceum. Potem trzy lata uczył się w Liceum Felczerskim we Wrocławiu. Od 1953



Bolesław Krochmalnicki mieszka w Oławie od czerwca 1945

roku pracował w oławskim pogotowiu ratunkowym. Na emeryturę przeszedł w 1991. Jego pasją jest hodowla gołębi.

W 1956 roku ożenił się z Wandą Mękałską, która również jest repatriantką. Przyjechała do Oławy 21 lipca 1945 roku, mając 9 lat. Pochodzi z Wołynia.

Krochmalniccy wychowali dwie córki, mają pięcioro wnucząt, bardzo chcieliby mieć prawnuki. Nigdy nie odwiedzili swoich rodzinnych stron.

PIOTR TUREK
redakcja@gazeta.olawa.pl

Przy remizie

Jednostka powstała tuż po wojnie. Obecnie ma 30 członków, z czego 13 należy do Jednostki Operacyjno-Technicznej

Monika Gomulińska to jedyna kobieta w powiecie, która należy do JOT. Od lat interesuje się strażą. Przygotowanie teoretyczne zdobyła w trakcie przygotowań do konkursów wiedzy pożarniczej.

- Nie ustępuje wyszkoleniem druhom z jednostki - mówi Dariusz Gomuliński, prezes OSP. - Pod koniec roku ukończyła część II kursu szeregowych OSP i pomyślnie zaliczyła test w komorze dymowej w KW PSP we Wrocławiu. Członkowie JOT stale podnoszą kwalifikacje. Uczestniczą w kursach organizowanych przez KP PSP w Oławie. Tam pod okiem funkcjonariuszy JRG zdobywają wiedzę teoretyczną i praktyczną. Jednostką dowodzi naczelnik Stanisław Piechota, który służy w OSP ponad 40 lat. W 2009 uhonorowano go złotym medalem „Za Zasługi dla Pożarnictwa”. To dzięki niemu kontynuujemy tradycję strażacką.

Na wyposażeniu OSP jest samochód gaśniczy star

OSP Wierzbno



Załoga OSP z Wierzbna, pierwszy z lewej to Dariusz Gomuliński

244 ze zbiornikiem na wodę i autopompą, z 1981 roku. Ponadto strażacy dysponują pompą szlamową i dwiema elektrycznymi, agregatem, masztami z najaśnicami oraz torbą medyczną. Ekwiwalent otrzymywany za udział w ak-

cjach ratowniczo-gaśniczych druhowie przeznaczają na rozwój jednostki. Obecnie gromadzą środki na zakup sprzętu ochrony dróg oddechowych. Dzięki niemu będziemy mogli podejmować działania w zadymionej stre-

fie - tłumaczy prezes. - Ma to ogromne znaczenie w trakcie prowadzenia działań w obiektach zamkniętych, gdzie ratownik nie ma możliwości dotarcia do niebezpiecznej strefy, ze względu na zadymienie trującymi gazami.

Zarząd OSP w Wierzbnie

Dariusz Gomuliński - prezes
Stanisław Piechota - naczelnik
Michał Bednarz - skarbnik
Kamil Dąbek - sekretarz

Strona internetowa:
www.wierzbno.ovh.org/index1.html

wodnego oraz zakup drabiny pożarniczej.

Druhowie z OSP Wierzbno przyjaźnią się ze strażakami z niemieckiego Pritzler. Co jakiś czas odwiedzają się wzajemnie. Wierzbnianie chętnie biorą udział w zawodach pożarniczych. W 2009 roku zajęli piąte miejsce w powiecie.

- W ostatnich latach najbardziej skupialiśmy się na udzielaniu pomocy w akcjach przeciwpowodziowych - mówi Gomuliński. - Dwa lata temu był pożar na osiedlu w Wierzbnie. W zeszłym roku pomagaliśmy gasić budynek jednorodzinny w Zabardowicach. Poza tym jesteśmy wzywani do wielu drobnych zdarzeń.

TEKST I FOT.:
PIOTR TUREK
redakcja@gazeta.olawa.pl

STAROSTWO POWIATOWE W OŁAWIE

ul. 3 Maja 1
www.starostwo.olawa.pl
www.bip.starostwo.olawa.pl



Kontakt:
tel. 71-301-15-22, fax 71-301-15-62
e-mail: info@starostwo.olawa.pl

Pracujemy w Systemie
Zarządzania Jakością
PN-EN ISO 9001:2009



Strona dofinansowana z budżetu powiatu olawskiego

Nowocześniej w Wydziale Komunikacji

Do końca stycznia potrwają prace modernizacyjne w Wydziale Komunikacji Starostwa Powiatowego. W ich efekcie poprawi się estetyka pomieszczeń, a przede wszystkim polepszą się standardy i warunki obsługi właścicieli i użytkowników pojazdów

W tym celu przebudowane są pomieszczenia nr 214 i 215, gdzie będzie zwiększona powierzchnia użytkowa w części przeznaczony dla

osób rejestrujących pojazdy. Zamontuje się tutaj długą ladę z pięcioma stanowiskami. Te pokoje wyposażą się w nowe meble.

Poprawi się estetyka wszystkich pomieszczeń wydziału - zużytą wykładzinę zastąpią panele podłogowe, odświeży się ściany i sufity. Wymieni się drzwi wejściowe do wszystkich pomieszczeń. W serwerowni i w pokojach związanych z rejestracją pojazdów i odbiorem dokumentów zamontowana będzie klimatyzacja.

Wkrótce po remoncie zamontuje się podświetlaną tablicę, informującą o do-

stępności stanowisk do rejestracji pojazdów. Za sprawą czytelniejszego oznakowania poprawi się sfera wizualna i informacyjna.

Wydział pozyskał dodatkowo pomieszczenie, bo docelowo do pokoju 216 (dotychczas zajmowanego przez Wydział Finansowy), przeniesione zostanie tzw. szybkie stanowisko ds. informacji, zajmujące się m.in. wydawaniem nowych bądź zatrzymanych dowodów rejestracyjnych. Będzie można tutaj także wyrejestrować pojazd, czy też zgłosić sprzedaż pojazdu.

Trwająca modernizacja wydziału jest kontynuacją prac rozpoczętych w poprzedniej kadencji Rady Powiatu. Wydział Komunikacji sukcesyw-

nie usprawnia swoją pracę i jakość obsługi. W ubiegłym roku pozyskano nowoczesny sprzęt, a wydział dostosowano do obowiązujących standardów. Zużyte serwery oraz sprzęt komputerowy na stanowiskach operatorskich wymieniono na nowe przez Polską Wytwórnę Papierów Wartościowych. W ramach wykonywanych zadań, od sierpnia 2010 roku pracownicy wydziału korzystają z bezpośredniego dostępu do Centralnej Ewidencji Pojazdów i Kierowców (CEPiK). Złożono instalację antywłamaniową, spełniającą wymogi bezpieczeństwa.

W związku z modernizacją wydziału mogą występować okresowe utrudnienia w obsłudze klientów. Kierownictwo Starostwa dokłada jednak wszelkich starań, aby prace budowlane odbywały się w sposób najmniej zakłócający funkcjonowanie wydziału.

Za powstałe utrudnienia kierownictwo Starostwa przeprasza wszystkich klientów.

(WOKL, MO)

Czas pracy Wydziału Komunikacji

Modernizacja nie ma wpływu na organizację czasu pracy wydziału i tak jak dotychczas jego klienci obsługiwani są w:

- **poniedziałki, wtorki, piątki**
- od 8.00 do 15.00 *
- **środy**
- od 8.45 do 16.15 *
- **czwartki**
- od 8.30 do 15.00 *
- **przerwa codziennie**
- od 12.00 do 12.30

* Z uwagi na czas trwania procedury rejestracyjnej, ostatnia osoba w sprawie rejestracji pojazdów będzie przyjęta najpóźniej 30 minut przed wyżej określoną godziną.

DYŻURY STAROSTY

Starosta olawski Zdzisław Brezdeń przyjmuje interesantów w sprawach skarg i wniosków, po wcześniejszym umówieniu i ustaleniu godziny w sekretariacie Starostwa: w środy od godziny 15.00 do 17.00 oraz w piątki od godziny 8.00 do 10.00 (pokój nr 201). W przypadku nieobecności starosty interesanci zostaną przyjęci przez wicestarostę Joannę Kruk-Gręziak lub sekretarza powiatu Arkadiusza Kwiatkowskiego.

DYŻUR PRZEWODNICZĄCEJ RADY POWIATU

Przewodnicząca Rady Powiatu Ewa Szczepanik przyjmuje interesantów w środy, w godzinach od 15.00 do 16.00, w pokoju nr 2 na parterze Starostwa Powiatowego w Oławie (budynek „A”, Biuro Rady), telefon 71-301-15-40.

W banku bez dodatkowych opłat

Wydział Finansowy informuje, że kasa Starostwa Powiatowego w Oławie (II piętro) jest czynna w:

- * poniedziałki, wtorki, piątki - od 8.00 do 15.00
- * środy - od 8.45 do 16.15
- * czwartki - od 8.30 do 15.00

Przerwa codziennie - od 12.00 do 12.30

Przypominamy, że wpłaty gotówkowe za czynności urzędowe, realizowane w poszczególnych wydziałach Starostwa, mogą być również dokonywane - bez dodatkowych opłat manipulacyjnych i prowizji - w kasie Banku Zachodniego WBK w Oławie, przy ulicy 3 Maja 2 (obok Starostwa).

Ponadto informujemy, że bez ponoszenia dodatkowych kosztów, można wnieść opłatę skarbową od dokonanej czynności urzędowej, wydanego zaświadczenia, wydanego zezwolenia (pozwolenia, koncesji) w kasie Starostwa Powiatowego i Urzędu Miejskiego, lub w Banku Spółdzielczym w Oławie, na konto Urzędu Miejskiego nr: 49 9585 0007 0010 0016 7716 0028.

(MM)

Bezpłatny dostęp do internetu w Starostwie

Informujemy, że na terenie Starostwa Powiatowego w Oławie nadal można korzystać z usługi HotSpot, czyli bezprzewodowego dostępu do internetu

Strefa bezpłatnego bezprzewodowego internetu obejmuje swoim zasięgiem około 100 metrów od punktu nadawczego, usytuowanego na dachu budynku Starostwa. W tej strefie możliwe jest korzystanie z poczty e-mail i przeglądanie stron internetowych. Aby skorzystać z bezpłatnego internetu, wystarczy mieć komputer wyposażony w bezprzewodową kartę sieciową (WiFi) oraz wpisać: login - **spolawa** oraz hasło - **spolawa**.

(WOKL)

Znaleziono telefon komórkowy

Wydział Organizacyjny Starostwa Powiatowego w Oławie, prowadzący postępowanie w sprawie rzeczy znalezionych informuje, że 24 grudnia 2010 przekazano do urzędu telefon komórkowy, znaleziony na ulicy Chrobrego w Oławie

Właściciel telefonu może odebrać swoją własność, po dopełnieniu formalności urzędowych, w Starostwie Powiatowym w Oławie - ul. 3 Maja 1, IV piętro, pokój 427, telefon 71-301-15-41.

(IK)



STAROSTA OŁAWSKI informuje:

JEŚLI CHCESZ BEZPŁATNIE OTRZYMYWAĆ SMS-y Z INFORMACJAMI O:

- zagrożeniach takich jak: powódzie, wichury, gwałtowne burze, susze itp.
- wprowadzanych stanach ostrzegawczych i alarmowych w związku z określonym zagrożeniem,
- konieczności ewakuacji określonych rejonów,
- awariach: prądu, gazu, wody,

ZAREJESTRUJ SIĘ!!! WYŚLIJ SMS* O TREŚCI

Tak.doa

NA NUMER 661 000 112

www.SISMS.pl

INFORMACJA I BEZPIECZEŃSTWO



INNOWACYJNA
GOSPODARKA
NARODOWA STRATEGIA SPÓJNOŚCI



UNIA EUROPEJSKA
EUROPEJSKI FUNDUSZ
ROZWOJU REGIONALNEGO



Projekt współfinansowany ze środków Europejskiego Funduszu Rozwoju Regionalnego w ramach Programu Operacyjnego Innowacyjna Gospodarka

Markowe Szyby Samochodowe

OŁAWA, ul. Strzelna 7
tel. 71-301-51-73

WROCŁAW,
ul. Krakowska 29
tel. 71-372-55-31,
71-342-06-96

www.autoszyby.pl



Autorzyby Karty płatnicze

PILKINGTON

Team Partner

METEOR
ŚRODKI ŁĄCZNOŚCI

CB
RADIO

Plus

GPS
nawigacja

Jelcz-Laskowice Plus CB GPS
ul. Oławska 21, tel. 71 381 16 15, 601 211 623

Wrocław CB GPS GSM
Aleja Pracy 24b, tel. 71 360 16 44, 601 205 180



sklep internetowy:

www.meteorCB.pl

SPEED - SERWIS

- Wymiana opon
 - Naprawy bieżące
 - Diagnostyka komputerowa
 - Elektromechanika samochodowa
- USŁUGI SERWISOWE/SPRZEDAŻ OPON
- NA RATY!**



55-200 OŁAWA, ul. 3 Maja 26 A,
tel. 71-313-34-98, kom. 607-840-962

Allianz

**Poszukujemy
współpracowników
i agentów**

Jelcz-Laskowice
ul. CHABROWA 24
(obok TARGU)
Biuro czynne pon. - pt.
w godz. 9.30-16.30
tel. 71-318-20-62,
516-195-425

Oława, Dworzec PKS
Biuro czynne od 8:30 do 17:00
tel. całodobowy:
605 837 775 lub 71-303-25-89
e-mail:
rzadkowska@agencja.allianz.pl

OFERTA

- ubezpieczenia majątkowe:
- samochodowe - mieszkaniowe
- inne - ubezpieczenia na życie:
- indywidualne - grupowe
- inwestycyjne - OFE

Allianz

SPEED - GAZ

**Samochodowe
instalacja gazowe**

**SPRZEDAŻ
MONTAŻ SERWIS**



55-200 OŁAWA, ul. 3 Maja 26 A,
tel. 71-313-34-98, kom. 607-840-962



Jesteśmy międzynarodowym koncernem działającym w branży artykułów higienicznych. Naszym najważniejszym zadaniem jest umożliwienie klientom podniesienia standardu ich codziennego życia dzięki najwyższej jakości oferowanych przez nas produktów.



Jeśli jesteś osobą samodzielną, dobrze zorganizowaną oraz pełną entuzjazmu dołącz do nas jako:

OPERATOR LINII PRODUKCYJNEJ/ OPERATOR TECHNICZNY

Osoba zatrudniona na tym stanowisku będzie odpowiedzialna za produkcję zgodnie z planami produkcyjnymi i specyfikacjami produktów w oparciu o standardowe instrukcje operatorskie; wyniki maszyny; stałe podnoszenie bezpieczeństwa pracy; zapewnienie produktu o najwyższych standardach jakościowych.

Wymagania: wykształcenie techniczne (mechanik, elektromechanik, elektryk), doświadczenie w pracy z maszynami i urządzeniami produkcyjnymi, wiedza z zakresu budowy maszyn i procesów produkcyjnych, umiejętność pracy w zespole, mile widziane uprawnienia do obsługi suwnic i żurawi, mile widziane uprawnienia na wózek widłowy, odpowiedzialność, sumienność.

AUTOMATYK

Wymagania: wykształcenie techniczne (automatyk, elektronik, elektryk) • doświadczenie w pracy z maszynami i urządzeniami produkcyjnymi • znajomość zagadnień z zakresu mechaniki ogólnej, hydrauliki siłowej, pneumatyki i układów napędowych • umiejętność czytania schematów elektrycznych • umiejętność diagnozowania usterek oraz sprawne ich usuwanie • znajomość układów sterowania z wykorzystaniem sterowników PLC • uprawnienia SEP do 1kV z zakresu eksploatacji • znajomość obsługi komputera • umiejętność pracy w zespole.
Zakres obowiązków: utrzymanie w pełnej sprawności maszyn i urządzeń technologicznych • realizacja procesów napraw zgodnie ze standardami określonymi w dokumentacji technicznej i instrukcjach stanowiskowych.

Wybranim kandydatom oferujemy pracę w międzynarodowym koncernie, stabilne warunki zatrudnienia, możliwość rozwoju zawodowego (szkolenia, kursy językowe) oraz pakiet socjalny (m.in. prywatna opieka medyczna, dodatkowe ubezpieczenie na życie, bony świąteczne, bezpłatne napoje, karnety na basen).



Zainteresowane osoby prosimy o przesłanie aplikacji (CV oraz list motywacyjny) na adres:

SCA Hygiene Products Sp. z o.o.

ul. 3 Maja 30A, 55-200 Oława, praca.olawa@sca.com

W temacie listu lub e-mail proszę podać nazwę stanowiska oraz imię i nazwisko.

Na przesłanych dokumentach prosimy dopisać klauzulę o zgodzie na przetwarzanie danych osobowych. Upzejmiennie informujemy, iż skontaktujemy się tylko z wybranymi osobami.

Nie odsyłamy złożonych aplikacji.

**GOTOWE MIESZKANIA
NA SPRZEDAŻ!
W OŁAWIE**

MASZ DO WYBORU:

- ✓ Z OGRODAMI
- ✓ Z GARAŻAMI
- ✓ Z PARKINGIEM

SPRAWDZ NASZĄ OFERTĘ:

TEL. 501-433-820
WWW.DIAGONALPROJEKT.PL

OGŁOSZENIE

z dnia 13.01.2011 Burmistrza Miasta Oława
o wyłożeniu do publicznego wglądu projektu miejscowego planu zagospodarowania przestrzennego terenu położonego w zachodnim rejonie ul. Kilińskiego w Oławie

Na podstawie art. 17 pkt 9 ustawy z dnia 27 marca 2003 r. o planowaniu i zagospodarowaniu przestrzennym (Dz. U. z 2003 r. Nr 80, poz. 717 - ze zm.), oraz art. 39 w związku z art. 54 ust. 2 i 3 ustawy z dnia 3 października 2008 r. o udostępnianiu informacji o środowisku i jego ochronie, udziale społeczeństwa w ochronie środowiska oraz o ocenach oddziaływania na środowisko (Dz. U. z 2008 r. Nr 199, poz. 1227 - ze zm.) oraz Uchwały Rady Miejskiej w Oławie Nr XL/302/09 z dnia 26 listopada 2009 roku, zawiadamiam o wyłożeniu do publicznego wglądu projektu miejscowego planu zagospodarowania przestrzennego terenu położonego w zachodnim rejonie ul. Kilińskiego w Oławie, wraz z prognozą oddziaływania na środowisko, w dniach od 25.01.2011 r. do 22.02.2011 r. w siedzibie Urzędu Miejskiego w Oławie, pl. Zamkowy 15, 55-200, pok. nr 27 w godz. od 7.30 do 15.30.

Dyskusja publiczna nad przyjętymi w projekcie planu miejscowego rozwiązaniami odbędzie się w dniu 02.02.2011 r. w siedzibie Urzędu Miejskiego w Oławie, pl. Zamkowy 15, 55-200, pok. 27 (II piętro) o godz. 12.00.

Zgodnie z art. 18 ust. 1 ustawy, każdy, kto kwestionuje ustalenia przyjęte w projekcie planu miejscowego, może wnieść uwagi.

Uwagi należy składać na piśmie do Burmistrza Miasta Oława z podaniem imienia i nazwiska lub nazwy jednostki organizacyjnej i adresu, oznaczenia nieruchomości, której uwaga dotyczy, w nieprzekraczalnym terminie do dnia 14.03.2011 r.

Franciszek Październik - Burmistrz Miasta Oława

informacje

URZĄD MIASTA I GMINY
JELCZ-LASKOWICE

strona dofinansowana
z budżetu miasta i gminy
Jelcz-Laskowice

W INTERNECIE:

www.jelcz-laskowice.pl

poczta elektroniczna:

um.info@jelcz-laskowice.pl

Biuletyn Informacji Publicznej
<http://www.um.jelcz-laskowice.finn.pl/>

DYŻURY BURMISTRZA

Burmistrz **Kazimierz Putyra** lub jego zastępca **Robert Walkowiak** przyjmują interesantów z gminy Jelcz-Laskowice w ramach skarg i wniosków, po wcześniejszym umówieniu i ustaleniu godziny w sekretariacie:

- w środy: od godz. 15.00 do 16.00

- w piątki: od godz. 8.00 do 9.00

Zaproszenie na sesję Rady Miejskiej

Uprzejmie zapraszam do wzięcia udziału w IV sesji Rady Miejskiej, która odbędzie się w piątek 14 stycznia - początek o godzinie 14.00, w siedzibie Urzędu Miasta i Gminy (pok. 11a), ul. Witosa 24 w Jelczu-Laskowicach

Najważniejsze punkty z porządku obrad:

1. Podjęcie uchwał w sprawach wyboru przewodniczących komisji Rady Miejskiej w Jelczu-Laskowicach:
 - a) Rozwoju Gospodarczego i Finansów,
 - b) Rolnictwa i Ochrony Środowiska,
 - c) Samorządu i Prawa,
 - d) Kultury, Oświaty, Sportu i Zdrowia,
 - e) Rodziny, Młodzieży i Spraw Mieszkaniowych,
 - f) Komisji Rewizyjnej.
2. Podjęcie uchwał w sprawach wyboru wiceprzewodniczących komisji Rady Miejskiej w Jelczu-Laskowicach:
 - a) Rozwoju Gospodarczego i Finansów,
 - b) Rolnictwa i Ochrony Środowiska,
 - c) Samorządu i Prawa,
 - d) Kultury, Oświaty, Sportu i Zdrowia,
 - e) Rodziny, Młodzieży i Spraw Mieszkaniowych,
 - f) Komisji Rewizyjnej.

HENRYK KOCH

przewodniczący Rady Miejskiej w Jelczu-Laskowicach

Dzieci z Niepublicznego Przedszkola „Magdalena” z Jelcza-Laskowice specjalnie dla swoich rodziców i zaproszonych gości, wspólnie z wychowawczyniami przygotowały jasełka

Zgodnie z tradycją byli Trzej Królowie, Maryja, Józef, pastuszkowie, były też zwierzęta, gwiazdki i anioły. Dziecięca interpretacja narodzin Jezusa Chrystusa, kolędy, świąteczne stroiki i dekoracje, a przede wszystkim wspólny opłatek i wzajemne życzenia, które zakończyły spotkanie, pozwoliły wszystkim wczuć się w atmosferę Świąt, pełną ciepła, radości i bliskości. Małym aktorom należą się ogromne brawa i pochwały za pokonanie tremy, świetne wczucie się w rolę, a przede wszystkim za umiejętność działania w zespole, dzięki czemu wspólnie stworzyły bardzo efektowne widowisko.

Świątecznie w Magdalence



(JK)

Dzieciom z „Magdalenki” pomagały wychowawczynie w przygotowaniu jasełek

Miejsko-Gminne Centrum Kultury
w Jelczu-Laskowicach
zaprasza na

Koncert Zimowy

22 stycznia 2011r. o godz. 18.00

w sali konferencyjnej Urzędu Miasta i Gminy
w Jelczu-Laskowicach, ul. Witosa 24

W programie występ uzdolnionych muzycznie młodych artystów (dzieci i młodzież) z terenu Miasta i Gminy Jelcz-Laskowice, powiązany z możliwością wysłuchania wspaniałych kreacji muzycznych

Ważne dla seniorów!

Trening pamięci

Jeśli chcesz w pełni korzystać z radości życia i cieszyć się możliwościami, jakie daje sprawny umysł, przełam stereotypy i nie pozwól, aby narzekanie na coraz gorszą pamięć stało się codzienną rutyną

Dla wszystkich, którzy chcą zadbać o mózg, proponujemy trening pamięci.

W ramach działalności Akademii Złotego Wieku, działającej przy Miejsko-Gminnym Centrum Kultury w Jelczu-Laskowicach, zapraszamy na wykład połączony z ćwiczeniami warsztatowymi na temat: „Jak zachować sprawny umysł”, który odbędzie się w czwartek, 13 stycznia, od godz. 12.00 do 14.00, w siedzibie Centrum Kultury, pl. Partyzantów 2.

Zajęcia poprowadzi Barbara Maniak - dyrektor regionu Wrocławskiej Szkoły Pamięci.

(JK)

Rozmowy o transmisji

JELCZ-LASKOWICE

Pytania radnych

Czy mieszkańcy Jelcza-Laskowic będą oglądali swoich radnych w telewizji?

Wraca temat transmitowania obrad Rady Miejskiej przez lokalną telewizję kablową. Pytał o to na grudniowej sesji radny Platformy Obywatelskiej Bogdan Szczęśniak. Nie jest to nowy problem. Największe dyskusje pojawiały się właśnie w czasie kadencji burmistrza Bogdana Szczęśniaka. Wtedy nie był on entuzjastą tego pomysłu. Przez jakiś czas sesje były jednak nagrywane i transmitowane. Z inicjatywą wyszli wtedy opozycyjni radni i przez pewien okres to oni płacili za nagrywanie obrad.

Szczęśniak pytał burmistrza Kazimierza Putyrę, czy rozważa możliwość nagrywania i transmitowania obrad. Putyra odpowiedział, że gospodarzem sesji jest przewodniczący Rady Miejskiej i jeżeli będzie taka wola radnych, to gmina zapewni środki finansowe na nagrywanie i emisję.

- Taka myśl powstała - odpowiedział przewodniczący RM Henryk Koch. - Jestem umówiony na spotkanie z burmistrzem na temat jego współpracy z radą. W styczniu, na kolejnej sesji wybierzemy przewodniczących komisji i ustalimy plan pracy RM. Wrócimy do tego tematu, który przewijał się przez kilka kadencji. Nie widzę przeciwwskazań.

(MON)

JELCZ-LASKOWICE

Z sesji RM

Nie bez problemów ustalano składy stałych komisji Rady Miejskiej. Część radnych nie dostała się do komisji, w których chciała działać

Radni nie dogadali się wcześniej w sprawie składów komisji, dlatego podczas grudniowego posiedzenia Rady Miejskiej, głosowano nad każdą kandydaturą. Chętnych do komisji było więcej niż miejsc. W jednej komisji może pracować maksymalnie 7 radnych. Gdy już udało się ustalić składy, pojawiły się pytania i wątpliwości. Pytano, czy można przeciwdziałać sytuacji, gdy jeden radny zapisał się do wszystkich komisji i dostał się do kilku, a inni - w wyniku głosowania - nie mogą zajmować się tym, co ich interesuje. Jak udostępnić im członkostwo w wybranych komisjach?

Przewodniczący RM Henryk Koch tłumaczył, że nie

Komisje z trudem

Składy komisji

miał prawa, aby zabronić radnemu zgłaszania się do komisji. Nie wie, jak umożliwić radnym pracę w wybranych komisjach, skoro rada zdecydowała inaczej.

- Każdy z nas wszedł do RM w demokratycznych wyborach - mówiła Maria Bożena Polakowska. - Wybór komisji powinien należeć do radnego, zgodnie z jego zainteresowaniami. Nie powinno być tak, że rada decyduje, w której komisji mam pracować. Nie należy się kierować interesami politycznymi. Powinno się je brać pod uwagę, ale w granicach rozsądku.

- Ze statutu wynika, że w komisji może być maksymalnie 7 członków, a minimalnie trzech - mówił Henryk Koch. - Nie ma innej metody niż głosowanie radnych.

MONIKA GAŁUSZKA-SUCHARSKA
monika@gazeta.olawa.pl

Komisja Rozwoju Gospodarczego i Finansów: Beata Bejda, Bogdan Szczęśniak, Henryk Koch, Wincenty Marchewski, Maria Bożena Polakowska, Michał Pakosz i Jacek Mikołajczyk.

Komisja Rolnictwa i Ochrony Środowiska: Teresa Kotowicz, Bogusława Kutkowska, Barbara Kowalenko, Janina Sypek, Beata Bejda, Ireneusz Stachnio i Stanisław Łukasik.

Komisja Samorządu i Prawa: Krzysztof Woźniak, Marek Starczewski, Jacek Mikołajczyk, Henryk Koch, Grzegorz Górski, Ireneusz Stachnio i Tadeusz Babski.

Komisja Kultury, Oświaty, Sportu i Zdrowia: Tadeusz Babski, Zofia Pająk, Marek Starczewski, Michał Szelwach, Janina Sypek, Ireneusz Stachnio i Michał Pakosz.

Komisja Rodziny, Młodzieży i Spraw Mieszkaniowych: Teresa Kotowicz, Zofia Pająk, Bogusława Kutkowska, Władysława Lech, Barbara Kowalenko, Stanisław Łukasik i Michał Pakosz.
Komisja Rewizyjna: Michał Szelwach, Bogdan Szczęśniak, Wincenty Marchewski, Maria Bożena Polakowska, Marek Starczewski, Teresa Kotowicz i Janina Sypek.

GMINA OŁAWA

Czy kodeks coś zmieni?

Specjalny kodeks etyki przypomina pracownikom urzędu gminy o standardach postępowania. A mieszkańcy mogą oceniać pracę urzędu w ankietach i w ten sposób dyscyplinować nieprofesjonalnych urzędników

Zarządzenie wójta, wprowadzające kodeks etyki, weszło w życie 3 listopada ubiegłego roku. Niedawno dokument opublikowano na stronach Biuletynu Informacji Publicznej gminy Olawa. Zawiera osiem artykułów, odnoszących się m.in. do zapobiegania korupcji, merytorycznego przygotowania do pracy i neutralności politycznej.

Ładnie się ubiera, nie podnosi głosu

Art. 3 przypomina, że urzędnik rozpatruje sprawy bez zbędnej zwłoki, udziela wyczerpujących odpowiedzi na pytania do niego kierowane oraz jest gotowy do przyjęcia krytyki i przyznania się do błędów. Autorzy dokumentu przypominają o estetycznym wyglądzie w miejscu pracy, zasadach dobrego wycho-

wania, uprzejmości i takcie. W dokumencie znalazło się stwierdzenie, że sposób wypowiedzi pracownika powinien być jasny i zrozumiały, a podnoszenie głosu na interesantów jest niedopuszczalne.

W części poświęconej stosunkom pracownik - przełożony przypomina się o lojalności i dyskrecji. Pracownik powinien wystrzegać się krytykowania przełożonych w obecności interesantów i innych pracowników. Powinien być również powściągliwy w publicznym wypowiedaniu poglądów na temat pracy swojego urzędu.

Co mówi się o profesjonalizmie urzędników? Powinni orientować się w aktach prawnych, regulujących prowadzone sprawy, oraz racjonalnie uzasadniać podejmowane decyzje. Wspomina się o podnoszeniu kwalifikacji, poszerzaniu wiedzy, udziale w szkoleniach.

Ankieta prawdę ci powie

Art. 6 zawiera reguły dotyczące przejrzystości postępowania. Przypomina, że wszystkich petentów należy traktować równo, nie podejmować prac kolidujących z obowiązkami służbowymi oraz nie przyjmować korzyści materialnych. Należy udostępnić interesantom żądane przez nich informacje, zgodnie

z ustawowymi zapisami, oraz nie ujawniać informacji poufnych. Pracownicy powinni również zachować neutralność polityczną i nie manifestować swoich sympatii politycznych oraz nie okazywać zażyłości z osobami zaangażowanymi politycznie. Nieprzestrzeganie zapisów dokumentu zagrożone jest sankcjami zapisanymi w art. 108 Kodeksu pracy: upomnieniem, naganą lub karą pieniężnymi.

Wraz z kodeksem etyki przygotowano ankietę, w której mieszkańcy mogą ocenić jakość pracy urzędników. Jest ona dostępna w punkcie informacyjnym urzędu. Można w niej poinformować o rozwlekłym załatwianiu sprawy, braku uprzejmości pracowników czy blokowaniu dostępu do informacji.

To nie może być martwy zapis

Przyjęcie kodeksu pochwała prezes Stanowisko-Marcinkowickiego Stowarzyszenia Mieszkańców Rolf Michałowski. Domaga się równocześnie dalszych kroków: - To z pewnością potrzebna i pożyteczna inicjatywa. Potrzebny jest jednak akt prawny, który wprowadzi skuteczny nadzór nad przestrzeganiem tego kodeksu. Coś na wzór Komisji Odpo-



Z zasadami przedstawionymi na rysunku gmina nie chce mieć nic wspólnego

wiedzialności Zawodowej, która może nawet pozbawić uprawnień do wykonywanego zawodu. Przy okazji trzeba zapytać o radnych, bo ich ten kodeks nie dotyczy. Moim zdaniem tak samo pilnie jak kodeks etyki pracowników administracji gminnej, potrzebny jest kodeks etyki radnych.

Marek Jałoszyński z Niemila wąpi, czy dokument cokolwiek zmieni i wylicza urzędnicze grzechy: - Są pracownicy, którzy załatwiają sprawy opieszale i odnoszą się do petentów bez należącego szacunku. Poza tym w administracji publicznej nie powinno się zatrudniać nawet dalszej rodziny, czy znajomych - to

też łamanie etyki. Najgorsze jest to, że wiele się mówi o respektowaniu standardów etycznych przez urzędników na niższych stanowiskach, podczas gdy osoby na wyższych szczeblach niespecjalnie się tymi standardami przejmują.

XAWERY PIŚNIAK
xapi@gazeta.olawa.pl

POWIAT

Walka z kłusownictwem

- Ma pan opinię szefa straży, który twardą ręką pilnuje porządku w Nadleśnictwie Olawa.

- Staram się to robić, tym bardziej że teraz pomaga mi w tym komendant powiatowej policji Jacek Gałuszka. Współpraca układa się nam naprawdę wzorowo. Gdy potrzebujemy, udziela nam pomocy. Prowadzimy wspólne działania co miesiąc, raz z komisariatem w Jelczu-Laskowicach, raz z Olawą. To bardzo ważne, aby była świadomość, że porządku w lesie pilnuje również policja.

- Jaka jest skala kłusownictwa na naszych terenach?

- Od kiedy jestem komendantem, widzę pozytywne zmiany. Nie ma już tylu wnykarzy, którzy kiedyś działali. Choć prawdę mówiąc, przed akcją choinkową zebraliśmy 18 wnyków, 12 na terenie Chwałowic, a sześć w Bystrzycy, od strony Szydłowic. Powadziłem w ubiegłym roku tylko dwa postępowania o nielegalne pozyskanie zwierzyny. Prawie wykluczyliśmy proceder nielegalnego odstrzału zwierzyny przez myśliwych. Śmiem twierdzić, że opanowaliśmy sytuację. W tej chwili to sporadyczne przypadki.

Widzę efekty mojej pracy

O tym, jak kłusownicy i złodzieje drewna trafiają z lasów do sądu - z komendantem olawskiej Straży Leśnej Janem Jedynakiem rozmawia Xawery Piśniak

- Jak ocenia pan spotkanie policji, myśliwych i służb mundurowych, 10 grudnia w Janikowie, na którym postanowiono wspólnie patrolować lasy?

- Było bardzo pożyteczne. Nie uciekaliśmy zresztą od tematów kontrowersyjnych. Prezesi kół łowieckich zostali uczuleni na kontrolowanie myśliwych, obowiązek wpisywania się do książki zgłoszeń, na wypełnianie dokumentów uprawniających do dokonywania polowań. Niestety, za znaczną liczbą przypadków kłusownictwa stoją myśliwi. To czarne owce pośród braci łowieckiej, które są eliminowane, ale nie zawsze. Moim zdaniem Polski Związek Łowiecki w niektórych przypadkach powinien postępować bardziej rygorystycznie.

- Wspólne patrole wystarczą, czy trzeba czegoś więcej? Rewizje u osób powszechnie podejrzewanych o kłusownictwo?

- Prowadzimy takie czynności, kiedy mamy stuprocentowe dowody, że w danym budynku jest zwierzyna. Dwa lata temu mieliśmy taki przypadek w Santoku. Na polach, przy rowach, w okolicach Miłotic, Radzieszyna i Santoku jeden z mieszkańców nastawiał wnyki. W ten sposób pozyskiwał nielegalnie zwierzynę, przede wszystkim samy. Mieliśmy informacje, że mięso było dostarczane do restauracji. Ślady na świeżym śniegu oraz nasza współpraca z myśliwymi doprowadziły do ujęcia sprawcy. W trakcie przeszukania zabezpieczyliśmy mięso i inne rzeczy. Zapadł wyrok i do dzisiaj ten człowiek sypa zasądzoną wartość tusz. Od tamtego czasu zwiększyła się populacja saren na tamtym terenie.

- Powiedział pan, że przypadki kłusownictwa zdarzają się sporadycznie. W takim razie, czy poważniejszym problemem jest teraz kradzież drewna?

- Kradzieże choinek też opanowaliśmy. Z pewnością pomaga duża ilość plantacji. Jeśli chodzi o kradzież drewna, ciągle rozbijamy jakieś grupy. W ostatnich latach była to grupa trzebnicka. Mieli oni dwa samochody ciężarowe plus osobówka, która ich pilotowała. Kiedy ich zatrzymaliśmy, mieli dwa pełne samochody drewna. Rozbiliśmy również grupę z Olawy, działającą w kilku nadleśnictwach. Jeździli busami i kradli drewno. Właściciel samochodu najmował młodych ludzi bez stałego zajęcia. Użyczał im swojego busa i kierował we wskazane miejsce. Dokonywali kradzieży, a on od razu ogłaszał się w prasie, że sprzedaje drewno kominkowe. Akt oskarżenia o sprawstwo kierownicze i inne czyny obejmował pięć osób. Sprawa jest zakończona, orzeczono grzywny i ograniczenie wolności, poprzez skierowanie do prac publicznych.

- Dziękuję za rozmowę.



Komendant Jedynak twierdzi, że udało się opanować problem kłusownictwa

JELCZ-LASKOWICE

Z sesji Rady Miejskiej

Radni wyrazili zgodę na powiększenie jelczańsko-laskowickiej podstrefy Wałbrzyskiej Specjalnej Strefy Ekonomicznej „Invest-Park”. Pytali o inwestorów i ewentualne korzyści dla gminy

Pierwsze działki, o które ma być powiększona strefa,

Jelczańska strefa się powiększa

zajmują powierzchnię 8,4882 ha. Są położone obok fabryki przy ul. Belgijskiej. Z propozycją włączenia tych działek do WSSE zwrócił się do burmistrza zarząd strefy.

Bogdan Szczęśniak pytał, jaka firma jest zainteresowana tym obszarem, bo nie było tego w uzasadnieniu projektu uchwały i czy powiększeniem strefy jest zainteresowana firma „Dyka”, ulokowana przy ul. Belgijskiej. Interesowało go także, czy dla tego terenu jest uchwalony miejscowy

plan zagospodarowania przestrzennego.

Burmistrz Kazimierz Putyra mówił, że zarząd strefy nie poinformował gminy, jaki to inwestor. Szczęśniak uważa, że to niedobrze, że burmistrz nie wie, a radni zbyt mało wiedzą, aby podejmować decyzje na temat powiększenia strefy. Putyra wyjaśniał, że w trakcie przygotowań jest 8 miejscowych planów zagospodarowania przestrzennego. Wspomniane działki mają uchwalony plan

miejscowy, w którym są ujęte jako tereny przemysłowe.

Strefa ma być powiększona także o 5 działek (14,8562 ha), należących do ZS „Jelcz” SA, zarządzanych przez syndyka masy upadłościowej. Stara się o to spółka „Italmetal”, która chce poszerzyć swoją działalność - zwiększyć produkcję i zatrudnienie.

Pytano o korzyści, płynące z powiększenia jelczańsko-laskowickiej podstrefy, skoro firmy na wiele lat są zwalniane z podatku od nieruchomości.

- Będziemy mogli negocjować z firmami wielkość zatrudnienia - przekonywał Kazimierz Putyra.

Ponieważ gmina Jelcz-Laskowice ma tam założoną hipotekę, część pieniędzy ze sprzedaży działek przez syndyka trafi do kasy gminnej. Putyra mówił, że „Italmetal” planuje kupno działek w styczniu. Gmina skorzysta na powiększeniu strefy, bo ma udział w podatku dochodowym. Zwiększy się również zatrudnienie.

Zdaniem Beáty Bejdy należy się zająć problemem mieszkańców gminy, którzy mają domy w okolicach strefy. W rozmowach z nimi wraca bowiem temat zanieczyszczeń, uciążliwego sąsiedztwa. Nie bez znaczenia dla Jelcza-Laskowic jest też ochrona środowiska.

MONIKA GAŁUŻSKA-SUCHARSKA
monika@gazeta.olawa.pl

LISTY DO REDAKCJI

Opinie prezentowane w tej rubryce nie zawsze są zgodne z poglądami redakcji

Nie pchajmy się do władzy, jeśli nie mamy czasu dla ludzi - dwóch srok za ogon nie złapiemy

Czas na odnowę i przemiany, upragnione od wielu lat przez mieszkańców Niemila. Koniec obietnic i samochwałek. Na począt-

Czas na odnowę Niemila

ku 2011 odbędą się wybory do samorządu wiejskiego (rad sołeckich). Zapraszam wszystkich mieszkańców Niemila do zastanowienia się już teraz, aby nikt potem nie miał problemów, pretensji, że czegoś się nie robi. Radzę szczególnie wziąć pod

uwagę wszelkie zaniedbania i inwestycje, które od wielu lat zatrzymały się w miejscu. Brakło nam wszystkim byłej pani sołtys, śp. Marii Micał, jak i śp. Toliśława Galasińskiego, którzy drzwiami wychodzili, a ponownie wchodzili oknami, aby tylko coś

załatwić w Urzędzie Gminy lub w Starostwie.

Potrzeby są m.in. takie: plac zabaw dla dzieci, boisko, klub dla młodzieży. Trzeba przekształcić budynek byłej i wiekowej szkoły na potrzeby mieszkańców, czyli na przedszkole, ośrodek zdrowia, bibliotekę. Trzeba pamiętać o kanalizacji i rowach, aby nie dochodziło więcej do powodzi i podtopień, jak to miało miejsce od 2000 roku. Jestem

po rozmowach z młodzieżą i mieszkańcami Niemila, a także z nieujawniającym się sponsorem, który mógłby wiele pomóc, choćby przy budowie boiska czy placu zabaw. Wkład prac społecznych przeliczony na pieniądze mógłby wynieść 20-60%. Wierzmy, że wójt oraz starosta i sponsorzy, zrobią wszystko, aby w sumie było 100%. Już dziś zapraszam na wybory wszystkich. Tych mniej i więcej zadowolonych.



Lepiej przemyśleć sprawę wyboru wcześniej, a nie pięć minut „przed werdyktem”.

TADEUSZ CANCARCZYK
Społeczny Program Odnowy Wsi
„Gospodarna Gmina Olawa”

OGŁOSZENIE

Burmistrz Olawy działając na podstawie art.35 ust 1 ustawy z dnia 21 sierpnia 1997r. o gospodarce nieruchomościami (jednolity tekst DzU z 2010 r. nr 102, poz. 651, ze zmianami) informuje, że na tablicy ogłoszeń Urzędu Miejskiego w Olawie został wywieszony na okres od 7 do 28 stycznia 2011 r. wykaz nieruchomości przeznaczonych do dzierżawy w trybie bezprzetargowym (zgodnie ze złożonymi wnioskami) stanowiący załącznik nr 1 do zarządzenia nr 5//0151/11 burmistrza Olawy z dnia 7 stycznia 2011 r.

Franciszek Październik - burmistrz Olawy

UBEZPIECZENIA OC • AC • NW

Śpij spokojnie!

Ubezpieczenie AC od kradzieży
za wyjątkowo niską cenę!

MiniAC

Do 60% zniżki na "Dzień Dobry"
w ubezpieczeniu AC

W zależności od posiadanych zniżek w OC

Kup więcej, zapłać mniej!

Sprawdź cenę ubezpieczeń,
zawierającego PAKIET:
OC, NW, Assistance i ubezpieczenia
mieszkania lub domu

UWAGA NOWOŚĆ!

ASSISTANCE z holowaniem
nawet bez limitu kilometrów
w Polsce i w Europie

Już od

89

Samochód zastępczy
po awarii lub wypadku
nawet do 10 dni
rocznie

W zależności od wariantu ubezpieczenia i wieku auta

SIEDEM WIODĄCYCH
TOWARZYSTW UBEZPIECZENIOWYCH

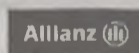

HDI

InterRisk

VIENNA INSURANCE GROUP



COMPENSA

VIENNA INSURANCE GROUP

Zadzwoń po wyliczenie swojej składki!

Ponadto w ofercie ubezpieczenia:

- rolnie
- domów w budowie
- mieszkań i domów
- turystyczne i inne



Twoje Centrum Ubezpieczeń i Kredytów

OLAWA, UL. CHROBREGO 17, TEL. 71 303 79 69

JELCZ-LASKOWICE, UL. WROCŁAWSKA 23
(Auto Matunin), tel. 71 318 82 06 w. 12, tel. 71 318 89 84

Delicje Olawskie

NALEŚNIKARNIA & LODZIARNIA OLAWA UL. B.CHROBERGO 20E/III (pod wieżowcem)

NALEŚNIKI OBIADOWE

nazwa/skład

- 1 szynka, ser, sos
- 2 szynka, pieczarki, ser, sos
- 3 szynka, mix warzyw, ser, sos
- 4 pieczarki, ser, sos
- 5 mix warzyw sos
- 6 brokuły, kukurydza, ser, sos
- 7 gyros, szpinak, ser, sos
- 8 gyros, mix warzyw, sos
- 9 gyros, ogórek konserwowy, papryka konserwowa, kukurydza, sos
- 10 gyros, brokuły, oliwki, ser, sos
- 11 szpinak, ser feta, sos
- 12 szpinak, ser feta, pomidory suszone, sos
- 13 tuńczyk, pomidor, ser, sos
- 14 tuńczyk, kukurydza, papryka, sos
- 15 salami, pieczarki, ser, sos
- 16 wieprzowina mielona z sosem bolońskim, ser, sos, ziola
- 17 wieprzowina mielona z sosem bolońskim, pieczarki, ser, sos
- 18 wieprzowina mielona z sosem bolońskim, fasola, kukurydza, papryka, sos

NALEŚNIKI NA SŁODKO

nazwa/skład

- 1 dżem, cukier puder
- 2 powidła śliwkowe, cukier puder
- 3 prażone jabłka, cynamon, polewa
- 4 prażone jabłka, bita śmietana, polewa
- 5 konfitura truskawkowa, bita śmietana, polewa
- 6 konfitura wiśniowa, bita śmietana, polewa
- 7 konfitura jagodowa, bita śmietana, polewa
- 8 serek waniliowy, polewa
- 9 serek waniliowy, rodzynki, polewa
- 10 serek waniliowy, brzoskwinie, polewa
- 11 serek waniliowy, konfitura wiśniowa, polewa
- 12 serek waniliowy, mix owocowy, bita śmietana, polewa
- 13 brzoskwinie, bita śmietana, polewa
- 14 mix owocowy, bita śmietana, polewa
- 15 krem czekoladowy, polewa
- 16 krem czekoladowy, banan, polewa
- 17 krem czekoladowy, bita śmietana, polewa

Naleśniki już od 4,5 zł za porcję!

Polecamy wyśmienitą
kawę marki



espresso italiano dal 1919



~~199 zł~~ **1 zł**

Nokia C3-01 Touch & Type
w LongPlay 69



Zimowa wyprzedaż

Funkcjonalna Nokia C3-01 Touch & Type:

- ekran dotykowy i klawiatura w jednym
- dostęp do galerii aplikacji w One Store

W wyjątkowej cenie również:



Samsung Wave 725
LongPlay 88

~~99 zł~~
1 zł



Sony Ericsson Satio
LongPlay 107 / 100

~~198 zł~~
1 zł

Sprawdź wszystkie modele dostępne w wyprzedaży na www.playmobile.pl
Najszybciej rozwijająca się sieć w Polsce

PLAY

Mieszkania i domy jednorodzinne w Oławie. Osiedle Słoneczne Południe

Domy jednorodzinne

- Zabudowa szeregowa 2
- Powierzchnia od 105 do 136 m²
- Cena od **2900 zł/m² brutto**

Mieszkania

- Powierzchnia od 49 do 84 m²
- Mieszkania z tarasami
- Kameralna zabudowa
- Monitoring
- Miejsce parkingowe w podziemnym garażu

Cena od **3800 zł/m² brutto**



europacific

Biuro sprzedaży:

ul. 3 Maja 24/7, 55-200 Oława, tel. +48 71 303 39 01, tel. +48 71 303 40 11, kom. 691 691 638
e-mail: sprzedaz@europacific.pl

www.europacific.pl

w standardzie

profil **5** klasy A

-komorowy **VEKA PERFECTLINE**

- OKUCIA MACO MULTITREND
- PODMOSNIK SKRZYDŁA
- MIKROWENTYLACJA
- ZACZEP ANTYWŁAMANIOWY
- BŁOKADA ANTYZATRZASKOWA
- SZARE LUB CZARNE USZCZELKI

Nasze okno



Twój styl

OKNA PCV

PRODUCENT:

P.R.H.U. STYL - PLAST s.j.

Miłoszyce k. Jelcza, ul. Ogrodowa 10
tel. 71-318-47-96, fax 71-318-49-06

NOWOŚĆ

6-komorowy profil ALPHALINE 90
(szerokość ramy 90 mm)
Potrójna szyba • Ciepła ramka

GWARANTUJEMY:

- doskonałą jakość naszych okien, popartą długoletnim doświadczeniem
- miłą, fachową obsługę atesty i certyfikaty do wglądu w siedzibie firmy

POLECAMY RÓWNIEŻ:

- rolety zewnętrzne
- parapety

www.styl-plast.pl

Janików k. Oławy

OKAZJA!
2350 zł/m kw. netto

MW

tel. 601 429 270

stan deweloperski

Janików, ul. Batorego 3A 55-200 Oława

55-200 Oława

55-200 Oława

55-200 Oława

55-200 Oława

55-200 Oława

55-200 Oława

55-200 Oława

55-200 Oława

55-200 Oława

55-200 Oława

55-200 Oława

55-200 Oława

55-200 Oława

55-200 Oława

55-200 Oława

55-200 Oława

55-200 Oława

55-200 Oława

55-200 Oława

55-200 Oława

55-200 Oława

55-200 Oława

55-200 Oława

55-200 Oława

55-200 Oława

55-200 Oława

55-200 Oława

55-200 Oława

55-200 Oława

55-200 Oława

55-200 Oława

55-200 Oława

55-200 Oława

55-200 Oława

55-200 Oława

55-200 Oława

55-200 Oława

55-200 Oława

55-200 Oława

55-200 Oława

55-200 Oława

55-200 Oława

55-200 Oława

55-200 Oława

55-200 Oława

55-200 Oława

55-200 Oława

55-200 Oława

55-200 Oława

55-200 Oława

55-200 Oława

55-200 Oława

55-200 Oława

55-200 Oława

55-200 Oława

Promocja! Stawki VAT z 2010 r. Promocja!

Sp. z o.o.
DOMBUD

www.pbdombud.eu

Oława, ul. 3 Maja 26, tel. 71-303-36-59

cena BRUTTO od
3850 zł/m kw.



Oława, ul. Zaciszna - III etap

Mieszkania - cena BRUTTO
3950 zł/m kw.



Oława, ul. Zaciszna - IV etap

LOKALE USŁUGOWE

cena BRUTTO od
3500 zł/m kw.



Oława, ul. Spacerowa

Oława, pl. Zamkowy

cena NETTO od **4350 zł/m kw.**

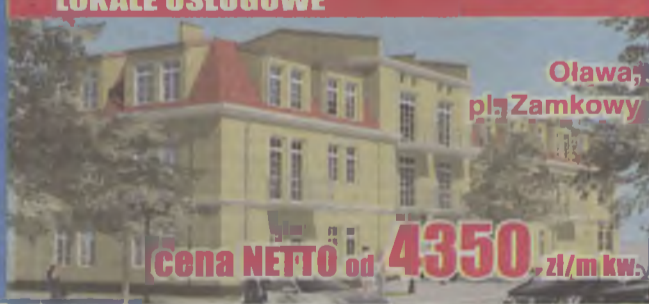

Wojtanowicz Dealer Volkswagena
Autoryzowany Serwis
Blacharsko-Lakierniczy
Serwis VW-Audi
Oryginalne Części i Akcesoria

ZAPRASZAMY DO MYJNI!



Siechnice, ul. Grabskiego 29

kom. 667-430-420

szkody@wojtanowicz.pl

www.wojtanowicz.pl

Budomet-okna

Oława ul. 1 Maja 41b tel./fax. 71 / 313 21 34

OKNA

BEZOŁOWIOWE
5 komorowe pcv
szyby dwukomorowe

$U=0,7 \text{ W/m}^2$

ALUMINIUM

- FASADY
- OGRODY ZIMOWE
- DRZWI
- wahadłowe
- automatyczne
- składane

KONSTRUKCJE NIETYPOWE

BRAMY

- GARAŻOWE, PRZEMYSŁOWE
- segmentowe, uchyłne
- automatyka

**ROLETY, PARAPETY
MARKIZY, DRZWI**

ogrodzenia

OKNA PVC

www.polokno.pl



SYSTEMY BEZOŁOWIOWE



KÖMMERLING

TROCAL

SYSTEMY 3 I 5-komorowe

Ratowice k. Jelcza-Laskowic

ul. Odrzańska 42

tel. 71 318 91 84, tel./fax 71 31891 37

e-mail: biuro@polokno.pl

JELCZ-LASKOWICE

Na razie na papierze

Pierwsza impreza miała się tam odbyć w 2012 roku, ale na to raczej nie ma szans. Jeżeli chodzi o pieniądze zewnętrzne na budowę hali widowiskowo-sportowej, gmina Jelcz-Laskowice jest na liście rezerwowej. Nie ma projektu, ale są podejrzenia o kłamstwa i kolejne obietnice

Gdy w lutym 2009 roku zastępca burmistrza Jelcza-Laskowic Tomasz Kołodziej pokazywał się w prasie z wizualizacją hali widowiskowo-sportowej, wielu mówiło, że wyszedł przed orkiestrę. Dziś trudno odmówić im racji, choć makieta hali prezentuje się okazale.

Słuszna koncepcja

Halę wpisano do planu zagospodarowania przestrzennego w 2001 roku. Ma stanąć niedaleko plebanii przy ulicy Oławskiej. Na powierzchni 5.000 m kw. mają się znaleźć: część przeznaczona na imprezy sportowe z trybunami na 450 osób, pomieszczenie ze sceną dla 1.000 widzów, sala konferencyjna, biura i pracownie centrum kultury, siłownia oraz sale do odnowy

biologicznej. Hala ma być przeszklona od strony Oławskiej. Rozpoczęcie budowy zaplanowano na wiosnę 2010, dwa lata później miała być oddana do użytku.

Czy Putyra kłamał?

Jelczańsko-laskowiccy radni Platformy Obywatelskiej, popierający Marka Szponara, kontrkandydata Kazimierza Putyry w ubiegłorocznych wyborach samorządowych, poszli na całość. W prasowym ogłoszeniu wyborczym pytali, czy burmistrz Kazimierz Putyra okłamał wyborców, żeby wygrać walkę o fotel burmistrza? W grudniu 2009 burmistrz przekonywał radnych, że w 2010 gmina otrzyma dotację unijną z Regionalnego Programu Operacyjnego i ma gwarancję pomocy finansowej od Totalizatora Sportowego, ale budowa hali wciąż się nie rozpoczyna. Choć radni przeznaczili 1,94 mln zł w budżecie na rozpoczęcie inwestycji, nie ma nawet projektu hali, ani tym bardziej - pozwolenia na budowę.

Ciągłe rusza

Kazimierz Putyra nigdy nie odniósł się bezpośrednio do treści tego ogłoszenia, w którym nie brakowało wyborczej retoryki i propagandy sukcesu Szponara. Fakty nie pozostawiają jednak wątpliwości - nie ma projektu i pozwolenia na budowę hali widowiskowo-sportowej. W przedwyborczym wywiadzie, udzielonym

Co z tą halą?



Tomasz Kołodziej pokazuje koncepcję hali widowiskowo-sportowej

naszej gazecie Putyra mówił, że proces inwestycyjny rusza: - Unijne pieniądze z RPO, ok. 5 mln zł, będą w naszym zasięgu w przyszłym (2011) roku. Za pieniądze zarezerwowane w budżecie jeszcze w tym roku (2010) zlecimy wykonanie projektu. Owszem, można to było zrobić wcześniej, ale pytam, ile zrobiono dla hali w poprzednich kadencjach? Dlaczego opozycja przeszkadzała we wprowadzeniu tego zadania do budżetu?

Już w nowej kadencji

Pytania o efekty działań w poprzedniej kadencji są zasadne. Ostatnio jednak pyta kto inny - właśnie były burmistrz Bogdan Szczęśniak, w tej kadencji radny Platformy Obywatelskiej.

- Burmistrz Putyra mówił, że nasza gmina jest na pierwszym miejscu na liście rezerwowej RPO, że będzie kwota 30% wartości inwestycji z Totalizatora Sportowego - na grudniowej sesji Rady Miejskiej tak analizował problem Bogdan Szczęśniak. - Rok 2010 minął i nic się nie zdarzyło. W 2011 chce pan przeznaczyć 200 tys. zł na dokumentację hali. Nie ma nawet projektu. Proszę to wytłumaczyć!

Odpowiadając, Kazimierz Putyra stwierdził, że w 2010 rozpoczęto inwestycję, ale nigdy nie mówił, że uda się to zrealizować w jednym roku. Projekt to koszt ok. 140 tys. zł. Projektowanie i rozpoczęcie

budowy ma kosztować 1,94 mln zł. Aktualnie gmina zajmuje pierwsze miejsce na liście rezerwowej oczekujących na dofinansowanie. - Jestem przekonany, że w 2011 roku uda nam się rozpocząć to zadanie - mówił Putyra.

- Potrzebny jest projekt i pozwolenie na budowę - nie dawał za wygraną Szczęśniak. - Rok uciekł, a projektu wciąż nie ma...

Putyra tłumaczył opóźnienie kryzysem gospodarczym, początkowym oporem Rady Miejskiej i powodzią. - Niestety, nie rozpoczniemy budowy,

bo nie ma projektu - mówi szef miasta i gminy. - Mam nadzieję, że w maju 2011 będzie szczęśliwie zakończony. Kwota 1,94 mln zł w budżecie była potrzebna, aby złożyć wniosek do RPO. Realizujemy to zadanie taniej, oszczędności wynoszą ok. 600 tys.

Przeszkody na drodze

Od początku nie wszystko szło z halą gładko. Najpierw pojawiły się głosy, że stanie za blisko kościoła, potem były perturbacje z wprowadzeniem tego zadania do ubiegłorocz-

nego budżetu. Hali jak nie było, tak nie ma, a raczej jest tylko na papierze. Proces inwestycyjny trwa długo, mogą go wydłużyć procedury związane z pozyskiwaniem środków zewnętrznych, albo opieszałość władz. Politycy rzadko udzielają konkretnych odpowiedzi, zwłaszcza w roku wyborczym. Mieszkańcom pozostaje czekanie. Na halę również.

TEKST I FOT.:
MONIKA GAŁUŻSKA-
SUCHARSKA
monika@gazeta.olawa.pl



Bogdan Szczęśniak pytał o opóźnienia w budowie hali

reklama

HD @ TV

Telewizja

CYFROWY POLSAT

TELEWIZJA INTERNET TELEFON

W Nowym Roku wciąż rozdajemy prezenty!

Pół roku telewizji bez opłat, a do tego drugi dekodler w prezencie

6 miesięcy bez opłat

Zapraszamy do Autoryzowanych Punktów Sprzedaży
JWJ OŁAWA ul. Żeromskiego 2, tel. 71 3034114
JWJ JELCZ ul. Oławska 21, tel. 71 3183608

www.cyfrowypolsat.pl

Umowa na okres podstawowy 24 miesiące. Oferta promocyjna "Nowy Cyfrowy Polsat". WOD - dostęp do Katalogu, Szczegóły w Umowie, Regulaminie i Cenniku.

OŁAWA

Przypadek Regieca

Nie podobały mu się gospodarka nieruchomości, funkcjonowanie mieszkań TBS i polityka burmistrza Franciszka Października. Teraz nagradza go za to, przygotowując propozycję maksymalnego wynagrodzenia. Nie widzi w tym niczego niestosownego. Tłumaczy, że nie dolewa oliwy do ognia, bo to nie jego styl

Nie ma w tym nic dziwnego, że ponowny zwycięzca wyborów dostaje najwyższą pensję. Może dziwić to, że proponuje ją jego kontrkandydat, dotychczasowy szef opozycyjnego klubu radnych.

Finansowanie budowy basenu z budżetu miasta nazywał „zbrodnią”, krytykował podejście burmistrza do inicjatyw społecznych, wydawanie kilkunastu milionów złotych na plan miejscowy pod supermarket i wiele innych rzeczy. Piotr Regiec, kandydat Prawa i Sprawiedliwości na burmistrza Oławy przekonywał, że „tak dalek być nie może, to trzeba zmienić!”, bo Oława zasługuje na dużo więcej.

„Przeciw” a nawet „za”

To było „dawno”, w jesiennej kampanii wyborczej. Po wyborach, wygranych po raz kolejny przez Franciszka Października, Piotr Regiec szybko dogadał się z rządzącym obozem. Oplaciło się - został przewodniczącym Rady Miejskiej. Zgłosił projekt maksymalnej pensji dla Października oraz głosował za nim razem z kolegami z PiS.

Jak psu zupa



Piotr Regiec (z prawej) chwiliwe po wyborze na przewodniczącego Rady Miejskiej w Oławie

Uzasadnienie? Duży wkład burmistrza w rozwój miasta. Wyborcy, którzy liczyli na odmienne zdanie PiS, przelicyzyli się.

Honor Regieca

Na forum internetowym naszej gazety zawrzało: „Jestem zwolennikiem PiS i szlag mnie trafia, jak słyszę pana Regieca. Głosowałem na niego, po co mi to było”, „Piotr Regiec uzasadniał wysokość pensji burmistrza jego bardzo dużym zaangażowaniem w rozwój miasta - dlatego dawno już przestałem głosować na PiS, to jest zupełna kompromitacja, szkoda słów”, „pan Regiec powinien sobie powiesić zamiast łańcucha przewodniczącego różaniec z napisem Bóg Honor Regieca

i Podwyżka dla Burmistrza, żeby wszyscy wiedzieli, czym się kieruje ten pan w polityce. Ale obowiązkowo musi być napisane Honor Regieca. Bo między Honorem a Honorem Regieca jest bardzo duża różnica”.

Były też takie: „oj, jaki wrzask, 4 lata temu też tak darliście się? Zwłaszcza sympatycy PO? Jak wasz idol, obecnie poseł, wraz z kumplami dawał podwyżkę burmistrzowi, i to jaką, było dobrze? Mamy remis. BBS dał podwyżkę staroście z PiS, a PiS dał podwyżkę burmistrzowi z BBS”.

Wszystko gra

Zadaliśmy Piotrowi Regiecowi pytania: dlaczego jako kandydat na burmistrza ostro

krytykował Października, a teraz proponuje mu najwyższe wynagrodzenie i chwali za duży wkład w rozwój miasta? Czy nagle zaczęło mu się wszystko podobać (w zamian za funkcję przewodniczącego Rady Miejskiej)? Poprosiliśmy też o komentarz dotyczący wyborców Regieca i PiS, którzy chcieli krytycznego patrzenia na poczynania władzy, a teraz są rozczarowani. Nie otrzymaliśmy odpowiedzi. Zamiast tego, Piotr Regiec odniósł się do sprawy na swoim blogu, na stronie www.gazeta.olawa.pl.

Regiec w sieci

Wątpliwości wyborców, czytelników „Gazety Powiatowej-Wiadomości Oław-

skie” i internautów, Piotr Regiec potraktował z przyzwyczajeniem oka. We wpisie na blogu, zatytułowanym „Obfity połów” pisze, że z premedytacją „zarzucił się” na swoich potencjalnych oponentów, bo był ciekaw, jak się zachowają. Nie spodziewał się, że pensja burmistrza i udział w jej przyznaniu, wzbudzi aż tyle kontrowersji. Próbuje bronić tezy, że wszystko zależy od tego, kto mówi, a nie co. Przypomina, że cztery lata temu przewodniczącym Rady Miejskiej również został ówczesny kontrkandydat Października w wyborach - Roman Kaczor. Też wnioskował maksymalne wynagrodzenie burmistrza i nikt się go nie czepiał, nie było tytułu niepoehlebnych komentarzy w internecie. Zdaniem Regieca w naszej gazecie ukazała się jedynie „obiektywna informacja o podwyżce”. Obecna wrzawa wokół całej sprawy ma świadczyć o tym, że w sieć Regieca złapał się również redaktor naczelny naszej gazety.

Nie chwalić pod niebiosa

We wspomnianej przez Regieca „obiektywnej informacji prasowej” głównym bohaterem i jedynym dyskutantem, sprzeciwiającym się maksymalnej pensji Października, był... Piotr Regiec, wtedy w roli opozycjonisty. Uzasadnienie przygotowane przez Romana Kaczora, które teraz bezkrytycznie bierze za swoje i żartobliwie określa mianem „plagiatu”, nazywał wtedy „chwaleniem burmistrza pod niebiosa”. Cztery lata temu uznał, że takie uzasadnienie zdecydowanie odbiega od tego, „co niektórzy kandydaci mówili całkiem niedawno w kampanii wyborczej”.

Wtedy również nie brakowało głosów internautów na temat wysokości pensji burmistrza. Regiec pisze, że

gazeta tego nie komentowała. Nie musiała, on zrobił to za nas, a my to opublikowaliśmy.

Najważniejsza jest współpraca

Czytając cały wpis z bloga, można wysnuć wnioski, że polityka, według Regieca, wygląda tak: krytykuje się przeciwnika w kampanii wyborczej, bo wybory rządzą się swoimi prawami, a potem zwiesza się głowę i z pokorą przyjmuje ich wynik. Z wyborcami dyskutuje się przed wyborami. Potem - niech sobie myślą i piszą, co chcą. Nie warto dolewać oliwy do ognia, niszczyć przeciwnika, toczyć wojen, a polityka to współpraca. „Media muszą o czymś pisać”, stąd całe, niepotrzebne zamieszanie.

Regiec pokazuje jednak pewną „odwagę”. Pisze, że nie wycofuje się z tego, co mówił w kampanii i prawdopodobnie w pewnych sprawach będzie miał inne zdanie niż burmistrz.

Niekoniecznie zupa

Przewodniczący Regiec pyta sam siebie na blogu o pensję burmistrza Franciszka Października: - „A podwyżka?”. I odpowiada: „się należy jak psu zupa”.

Niekoniecznie. Owszem, burmistrzowi należy się pensja, ale nigdzie nie jest napisane, że skoro wcześniej miał maksymalne wynagrodzenie, to takie same musi mieć w następnej kadencji. To radni każdorazowo ustalają wysokość pensji. Mogą też obniżyć, jak zrobili to np. radni Karpacza. Niższą pensję niż jej poprzednik ma też Dorota Swadek-Schneider - wójt gminy Domaniów.

MONIKA CALUSZKA-SUCHARSKA
monika@gazeta.olawa.pl

POWIAT

Gość z Rokitna

Niedawno pisaliśmy o Budkach Snowidowickich i Rokitnie Wołyńskim oraz tamtejszej parafii i budowie kaplicy (na fot.). Ma ona zastąpić dawny polski kościół około stu parafianom z kilkunastu okolicznych miejscowości

Oni nie są w stanie udźwignąć kosztów budo-

Pomóżmy zbudować kaplicę!

wy. Konieczne jest wsparcie przez byłych mieszkańców i innych ludzi dobrego serca.

Do tego gorąco zachęcają dawni mieszkańcy Wołynia (obecnie naszego powiatu), którzy zaprosili do Polski ks. Wiktora Matuszewskiego - proboszcza parafii w Rokitnie Wołyńskim. Polski kapłan z obecnej Ukrainy będzie odprawiał msze święte w niedzielę 23

stycznia w trzech kościołach w oławskim powiecie. Tam będzie można złożyć swoją ofiarę na wsparcie funduszu budowy rokitniańskiej kaplicy. Oto miejsca tych nabożeństw:

* godz. 8.00 i 10.00 - kościół przy ul. Polnej w Oławie,
* godz. 12.30 - kościół w Minkowicach Oławskich,

* godz. 17.00 - kościół św. Stanisława w Jelczu-Laskowicach.

Z gościem z Rokitna będzie można się spotkać i porozmawiać nie tylko po nabożeństwach, lecz także, jeśli nie zajdą nieprzewidziane przeszkody, na IX Oplatku Kresowym, 26 stycznia, w hotelu „Marta”.

(E)



arch. GP-WO



Oplatek podhajczan

OŁAWA Świąteczne spotkanie

Miłośnicy Podhajej spotkają się na oplatku 15 stycznia o godz. 14.00, w barze „Luzak” przy ul. 3 Maja

Koszt wynosi 50 zł, osoba towarzysząca płaci 35 zł. W cenie zawarta jest konsumpcja i występ zespołu muzycznego. Zapisy u skarbniczki Towarzy-

stwa Miłośników Ziemi Podhajeckiej Bronisławy Adamczyk, ul. św. Rocha 3, pokój 23, w godz. 8.00 - 13.00, lub przelewem na rachunek TMZP.

Prezes towarzystwa Ryszard Wojciechowski zaprasza przede wszystkim osoby urodzone w powiecie podhajeckim oraz ich potomków, ale także kresowian pochodzących z innych powiatów i sympatyków. Zaproszenie na oplatek przyjął wstępnie reżyser Sylwester Chęciński. Szczegółowe informacje - tel. 71-313-09-20 oraz 603-253-044.

(XA)

ZABARDOWICE

Zalana piwnica

Danuta Garewicz jest rozżalona. Po powodzi 1997 wyprowadziła się z Siedlec, a teraz ma zalaną piwnicę w domu w Zabardowicach. Wójt Jan Kownacki zapowiada kontrolę w celu ustalenia, czy wysokiego stanu wód nie powodują okoliczne szamba

Mieszkanca Zabardowic wspomina, że została upomniana w 2000 roku za brak szamba. Dostosowała się do wymogów gminy i zbudowała zbiornik na 3000 litrów. Zapewnia, że regularnie wypompowuje ścieki. Alarmowała urząd, że sąsiedzi tego nie robią, a ich szamba nie mają zbudowanego dna.

Problemy z podwyższonym poziomem wód gruntowych za-

Czy zawinili sąsiedzi?

częły się, kiedy podmurowano odpływ ze stawu. Od czterech lat woda w piwnicach wybija. Zdaniem niektórych przyczyną może być nieodpompowanie ścieków z szamb. Garewicz twierdzi, że oporni mieszkańcy zabierali się do tego dopiero pod groźbą kontroli.

Woda w piwnicy mieszkancki Zabardowic stoi od 12 grudnia 2010. W ostatnich dniach było jej tak dużo, że sięgała powyżej gumiaków. Garewiczowie odpompowywali ją trzy godziny, żeby rozpaść w piecu.

Po interwencji pani Danuty, 15 grudnia przyjechali urzędnicy z Referatu Gospodarki Komunalnej: Józef Kozina oraz Artur Batór. Zapowiedzieli przysłać beczkowiec i skontrolowanie sąsiadów. - *Od tamtego czasu minął prawie miesiąc i nikogo nie widziałam* - denerwuje się Garewicz.

W jej piśmie do Urzędu Gminy znajdują się przykłady prowizorycznych, uszkodzonych i niewyposażonych w dna szamb, których przepełnienie powoduje zalewanie piwnic.

Wójt Jan Kownacki podjął już decyzję o przeprowadzeniu kontroli: - *Wyślemy tam beczkowiec, opróżnimy komisynie szamba i sprawdzimy, czy to jest przyczyną zalewania piwnic.*

W sprawie terminu kontroli odesłał nas do Batóra. Ten jednak nie chciał podać konkretnej daty. - *Podjemy czynności w ustawowym terminie, po uprzednim poinformowaniu osób kontrolowanych* - stwierdził ogólnikowo.

XAWERY PIŚNIAK
xapi@gazeta.olawa.pl

Danuta Garewicz domaga się kontroli okolicznych szamb



Spotkanie z Terlikowskim



Jednym z prowadzących spotkanie będzie Piotr Wróbel

OŁAWA

„Koniec chrześcijaństwa?”

Oławski Klub Dyskusyjny „AEROPAG” w parafii ŚŚ. Ap. Piotra i Pawła, przy współpracy z Liceum Ogólnokształcącym im. Jana III Sobieskiego w Oławie, zaprasza na pierwsze spotkanie w ramach cyklu „Zderzenia”

Spotkania będą poświęcone aktualnym problemom moralnym, społecznym, politycznym, widzianym i ocenianym kontrowersyjnie z

chrześcijańskiej perspektywy. „Koniec chrześcijaństwa?” - to temat pierwszych „Zderzeń”, w niedzielę 23 stycznia. Gościem specjalnym będzie Tomasz Terlikowski, dziennikarz, publicysta „Rzeczpospolitej”, redaktor naczelny portalu „Frona.pl”, filozof, redaktor naczelny Ekumenicznej Agencji Informacyjnej ekumenizm.pl.

Czy chrześcijanie mają prawo upominać się o swoje prawa w społeczeństwie? Czy mają prawo do kierowania się swymi przekonaniem w życiu politycznym, do wprowadzania chrześcijańskich norm moralnych w życie społeczeństwa? A może mają prawo jedynie do modlitwy? Kiedy kończy się poprawność polityczna, a zaczyna barbarzyństwo? Czy jesteśmy skazani na przesadę?

Organizatorzy zapraszają do dyskusji wszystkich - otwartych, elastycznych, niezdecydowanych oraz przekonanych i zatwardziałych, żeby wspólnie poszukać odpowiedzi na te i inne pytania.

Początek o godz. 20.00, w sali Liceum Ogólnokształcącego, pl. Zamkowy 10. Spotkanie poprowadzą Jolanta Kryswata i Piotr Wróbel.

(MAC)

Strażackie interwencje

3 stycznia o godz. 14.43 strażacy z JRG w Jelczu-Laskowicach udzielili pomocy medycznej kobiecie, która doznała wstrząsu. Przebywała w samochodzie przy ul. Witosza. Strażacy podali jej tlen, zastosowali pozycję przeciwwstrząsową i termooizolację. Później zajęli się poszkodowaną lekarze

3 stycznia o godz. 22.34 zapaliła się sadza w kominie, w domu jednorodzinnym w Jelczu-Laskowicach, przy ul. Cichej. Gdy strażacy przyjechali, piec był już wygaszony. Zabezpieczyli miejsce, sprawdzili przewód kominowy i zmierzili słupienie tlenu w pomieszczeniach, które później przewietrzono. Żaden z mieszkańców nie ucierpiał.

3 stycznia ok. 14.14 strażacy z JRG Oława gasili pożar śnieci w kontenerze przy ul. gen. Andersa w Oławie

3 stycznia oławscy strażacy gasili pożar sadzy w kominie w budynku jednorodzinnym w Stanowicach, przy ul. Orzechowej. Zabezpieczyli miejsce zdarzenia, wygasili piec, ustawili podnosnik hydrauliczny do kominia oraz ugasił pożar, zasypując komin piaskiem. Nikt nie ucierpiał

4 stycznia o godz. 15.33 strażacy z JRG Oława zostali skierowani na miejsce wypadku drogowego z udziałem audi oraz traktora z przyczepą, na drodze nr 94 w Stanowicach. Zabezpieczyli miejsce zdarzenia i odłączyli akumulator w samochodzie.

W nocy 7 stycznia palił się w Wierzbnie strop budynku mieszkalnego, przeznaczonego do rozbiórki. Strażacy z OSP Wierzbno i JRG Oława ugasił pożar, oddymili i przeszukali pomieszczenia. Nikt nie ucierpiał

9 stycznia o godz. 8.11 strażacy z JRG Oława pojechali do wypadku samochodowego mercedesa i fiata uno w Janikowie. Ucierpiał kierowca fiata. Strażacy udzielili mu pierwszej pomocy medycznej. Na miejsce wypadku przybyło Łatnicze Pogotowie Ratunkowe. Strażacy zabezpieczyli teren.

(MON)

Straż Miejska



28 stycznia strażnicy i pracownicy MOPS pomogli bezdomnemu, który przebywał na dworcu kolejowym. Otrzymał ciepłe ubranie i trafił do schroniska brata Alberta we Wrocławiu.

**

Funkcjonariusze kilkakrotnie interweniowali u zarządców budynków, którzy nie usuwali śniegu i sopli z dachów. Mimo to 7 stycznia spadł śnieg z dachu budynku przy ulicy Kutrowskiego i uszkodził dwa samochody.

**

5 stycznia na chodniku przy ul. 3 Maja leżał pijany mężczyzna. Ukarano go mandatem.

**

Strażnicy spotkali trzech wagarujących uczniów i przekazali dyrektorom szkół.

**

9 stycznia funkcjonariusze dbali o bezpieczny przebieg Finału WOŚP.

**

Amstaff, który biegał bez nadzoru po ulicy Iwaskiewicza, trafił do kojca na ulicy Rybackiej.

(AH)

OŁAWA

Wielki Finał WOŚP

Do wspólnego grania na rzecz chorych dzieci włączyli się strażacy z Komendy Powiatowej Państwowej Straży Pożarnej

Można ich było spotkać 9 stycznia na oławskim Rynku. Strażacy przygotowali 320 litrów pysznej grochówki, wydawanej z kuchni polowej.

(MON)

Strażacy serwowali gorącą grochówkę



Wizualizacja przedszkola od frontu...

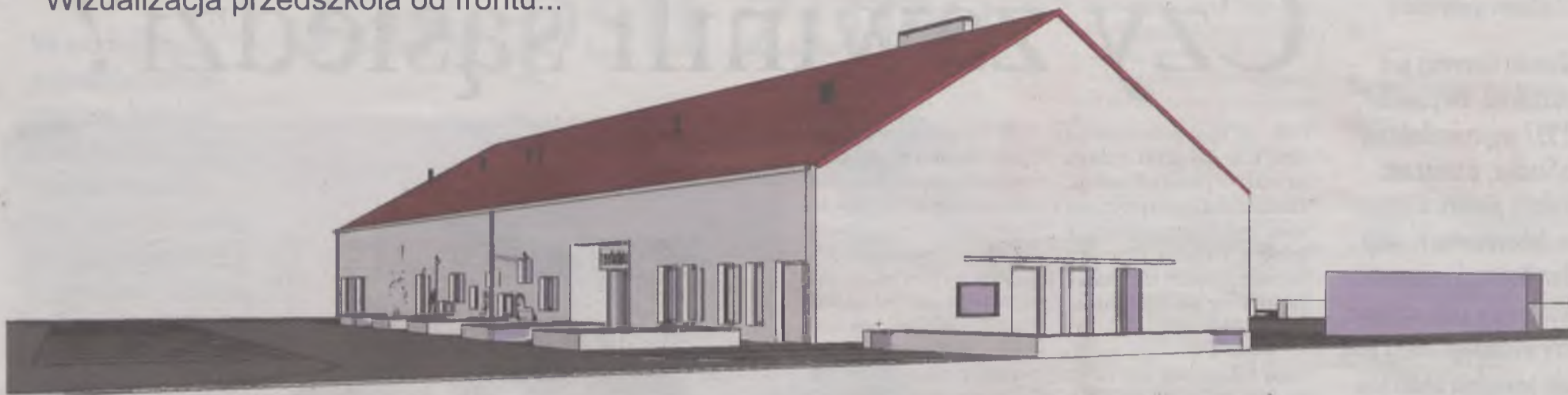

MIŁOSZYCE

Nowe przedszkole

Od 1 września 2011 będzie w Miłoszycach działało nowe czterooddziałowe przedszkole dla stu dzieci, w wieku od dwóch do pięciu lat. Placówka, nadzorowana przez Kuratorium Oświaty, ma zapewnić przedszkolakom bezpieczne, radosne i twórcze warunki rozwoju. Pomysłodawcami i inwestorami tego przedsięwzięcia są Anna i Adam Witkowsky

Mimo niesprzyjającej aury już rozpoczęto budowę. - Równocześnie ogłosiliśmy wstępny nabór dzieci oraz rekrutację pracowników - mówi Anna Witkowska. - Zasady rekrutacji oraz koncepcję działalności przedszkola przedstawiono na stronie internetowej www.przedszkolemikolajek.pl. Chcemy zorientować się,

jakie będzie zainteresowanie naszą ofertą. Lista dzieci przyjętych do przedszkola powinna ukazać się w maju.

Programując działalność tej placówki, oprócz standardowego pakietu zajęć, przyjęto zasadę „farming for health” („rolnictwo dla zdrowia”). Przy przedszkolu powstanie mała ferma ze zwierzętami, dawniej wpisany w życie wsi, a także będzie założony ogród warzywny. - Jeden z rolników zgodził się współpracować z przedszkolem - dodaje Anna. - Dzieci będą mogły odwiedzać jego gospodarstwo, a to pozwoli im zrozumieć istotę odwiecznego cyklu: wiosna, lato, jesień, zima, a także umożliwi większy kontakt z naturą. Na zachodzie projek-

ty „rolnictwo dla zdrowia” nie są czymś nadzwyczajnym. W Polsce to nowość. Dlatego udało się zainteresować naszą koncepcją Uniwersytet Wrocławski, z którym mamy podpisane porozumienie partnerskie. Jestem przekonana, że wzbudzi zainteresowanie dzieci, wzbogacając ich wiedzę. Wiejskość ma być jednym z podstawowych atutów placówki.

Przedszkole powstanie na zadrzewionej działce w centrum Miłoszyc, a zarazem na uboczu - w pobliżu szkoły i boiska wielofunkcyjnego. Obiekt będzie spełniał wszystkie obowiązujące normy. Niewątpliwym atutem to własna kuchnia, która zaspokoi nawet indywidualne potrzeby podopiecznych.

Każdy z czterech oddziałów będzie miał odrębną łazienkę i bezpośrednie wyjście na bardzo dobrze wyposażony plac zabaw.

Jeden oddział ma mieć charakter integracyjny. Jeżeli zaistnieje taka potrzeba, powstanie oddział popołudniowy dla dzieci, których rodzice pracują w systemie zmianowym. Taka informacja powinna być odnotowana w zgłoszeniu. Przedszkole będzie dotowane przez gminę, a wysokość czesnego będzie porównywalna z opłatami pobieranymi w innych przedszkolach, funkcjonujących w gminie J-L.

- Prosimy o zgłaszanie się zainteresowanych pracą w naszej placówce - zachęca Anna Witkowska.

- Potrzebujemy nauczycieli wychowania przedszkolnego, oligofrenopedagogów, którzy mogą pracować również z dziećmi niepełnosprawnymi, a także kucharza z doświadczeniem w przedszkolu, pomocy kuchennej i woźnych. Chcemy zatrudnić twórczych pasjonatów, którzy na stałe zechcą związać się z naszym przedszkolem.

W przyszłości będą organizowane sobotnie integracyjno-terapeutyczne spotkania dzieci zdrowych i z dysfunkcjami. W tym zakresie nie przewiduje się żadnych ograniczeń ze względu na miejsce zamieszkania. W zajęciach będą mogły także uczestniczyć dzieci z innych gmin. Są planowane wykłady i warsztaty dla rodziców.

- Liczymy na pomoc wolontariuszy, szczególnie w zajęciach z dziećmi niepełnosprawnymi - dodaje pani Anna. - Nasze zamierzenia chcemy realizować współpracując z Poradnią Psychologiczno-Pedagogiczną w Jelczu-Laskowicach oraz Miejsko-Gminnym Ośrodkiem Pomocy Społecznej w J-L. Liczymy też na to, że nasza koncepcja pracy zainteresuje istniejące przedszkola i zachęci je do nawiązania kontaktów.

JERZY SMYK
js@gazeta.olawa.pl

GRAFIKA: UMIG J-L

...i od strony ogrodu



RZEŻNIA

Na rozpoczęcie cyklu "Kalendarz 2012" proponujemy przepiękną starą rzeźnię przy ulicy Rybackiej w Olawie. Mroczny urok ceglanych ścian budynków, gdzie przed laty zabijano zwierzęta, prezentuje Patrycja - Dziewczyna Stycznia Gazety Powiatowej. W następnych odsłonach piękne dziewczyny zaprezentują kolejnych jedenastu charakterystycznych, często zapomnianych miejsc i obiektów naszego powiatu. Wszystkie wydrukowane w tym cyklu zdjęcia złożą się na kalendarz 2012 r. Zapraszamy mieszkanki naszego powiatu do zgłaszania swoich kandydatur na Dziewczynę Miesiąca. Zdjęcia całej sylwetki oraz portret (bez makijażu) prosimy wysłać na adres fotografa: biuro@fotohq.com.pl. Czytelników prosimy o składanie propozycji miejsc godnych kalendarza 2012 (podobno to koniec świata!), w których chcielibyście oglądać wasze Dziewczyny Miesiąca.

FOT: Matusiewicz WWW.FOTOHQ.COM.PL



FOTOGRAFIA



FRYZURY

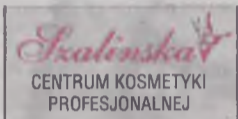

MAKIAŻ



DRUK WIELKOFORMATOWY



PATRYCJA GROS

dziewczyna stycznia

urodzona: 1994 r.

zamieszkała: Marcinkowice

szkoła: Zespół Szkół Gastronomicznych we Wrocławiu

zainteresowania: książki o wampirach

- Co skłoniło cię do wysłania zgłoszenia?
- Zawsze chciałam być modelką. Dlatego właśnie wysłałam swoje zgłoszenie. Prace fotoHQ kojarzyłam ze zdjęciami dziewczyn Gladiatora, które widziałam w „Gazecie Powiatowej”. Też chciałam mieć takie fotografie.
- „Zdjęcia będą w rzeźni” - jak na to zareagowałaś?
- Hm... Spodobało mi się. Mam być rzeźniczką? Żaden problem - lubię wyzwania.
- Jak wyglądała sesja?
- Zaczęło się od przygotowań. Najpierw fryzjer - świetna fryzura. Potem charakterystyka - bardzo wyrazisty makijaż. Następnie kostium - docinanie fartucha, wbijanie szpilek. W końcu, kiedy niebo robiło się granatowe, pojechaliśmy do rzeźni. Było bardzo zimno, a ja tylko w skromnym fartuszk, ale w czasie zajęć jakoś o tym nie myślałam. W przerwach ogrzewałam się w ciepłym samochodzie. Miałam też termos. Czy warto było? Tak. Po pierwsze, to dobra zabawa, a po drugie - krok do modelingu. No i oczywiście same zdjęcia... Niczego nie żałuję i zachęcam inne dziewczyny do wysyłania swoich kandydatur na casting.

RZEŻNIA

Kompleks zabudowań z czerwonej cegły usytuowany tuż nad Odrą, przy ulicy Rybackiej (Fischergasse), to nic innego, jak „Schlachthof” - dawna rzeźnia miejska. Zespół ten z ciekawą bryłą dawnej chłodni i ubojni powstał w latach 1891-1892 i był niezwykle ważny dla rozwoju XIX i XX-wiecznego miasta. W latach dwudziestych XX wieku jego dyrektorem był niejaki Riedel. Dziś zabytkowy zespół budynków, który funkcjonował do połowy lat pięćdziesiątych ubiegłego stulecia, pozostaje nieco zapomniany. Jako relikwium przemysłowe, starszym olawianom kojarzy się przede

wszystkim z ubojnią zwierząt i przykrym zapachem. Młodszym zaś - z działającym do chwili obecnej parkingiem strzeżonym.

(ZJ)



SESJA ZDJĘCIOWA - NAJLEPSZY PREZENT NA WALENTYNKI

Imienne zaproszenia na indywidualną sesję zdjęciową w cenie 350 zł do kupienia w sklepie fotograficznym FOTOJOKER HQ w Tesco

Dodatkowe informacje: biuro@fotohq.com.pl, tel. 512 27 23 57, tel. 501 063 734

Dziewiąty raz w „Marcie”

OŁAWA

Oplatek kresowy

Stowarzyszenie Miłośników Kresów Wschodnich zaprasza na tradycyjny oplatek, który odbędzie się we środę 26 stycznia, jak zawsze w gościnie u rodziny Jaśnikowskich

Najważniejszym celem tej dorocznej uroczystości jest spotkanie i integracja osób, sercem związanych z utraconymi ziemiami kresowymi na Podolu, Wołyniu i Wileńszczyźnie.

W sali reprezentacyjnej hotelu „Marta” (ul. Gazowa 1) może się spotkać 150 osób. Zaproszenia wystosowano do metropolity wrocławskiego i rektora PWT oraz do lokalnych władz kościelnych i samorządowych.

Te osoby, które chcą uczestniczyć w oplatku

spotkaniu, powinny zadbać o zaproszenie. Będą je wydawali działacze stowarzyszenia podczas dyżurów 17 i 18 stycznia (do wyczerpania zaproszeń!), od godz. 9.00 do 12.00, w siedzibie Urzędu Miejskiego, pl. Zamkowy 12, w holu na parterze.

Oplatek rozpocznie się o godz. 16.00. Na stołach w odświętnie udekorowanej sali będą tradycyjne potrawy, a oprawę artystyczną i rozrywkową zapewnią chóry „Jubilat” z Domaniowa oraz z Ośrodka Kultury w Żórawinie i zespół z „Marty”, przygrywający do tańca.

Darowizna na fundusz remontu kresowych kościołów wynosi tym razem 50 zł od osoby. Bliższe informacje o oplatku można uzyskać telefonicznie - nr 71-303-55-60.

(E)

Zimowisko dla zuchów i harcerzy

OŁAWA

Na ferie

Są jeszcze wolne miejsca na zimowisko, które organizuje Komenda Hufca ZHP w Oławie

Trwać będzie od 12 do 18 lutego w Białym Dunajcu, koło Zakopanego. Koszt to 470 zł. Można się zapisywać u phm. Leszka Palucha, tel. 692-607-564. Zainteresowani otrzymają do wypełnienia kartę uczestnika, którą podpisują rodzice lub prawni opiekunowie, dołączając zgodę na kulig.

Oprócz atrakcyjnego pobytu i zajęć na śniegu, gier terenowych oraz prawdziwego

góralskiego kuligu organizatorzy zapewniają zwiedzanie Ojcowskiego Parku Narodowego lub Krakowa, dwie wycieczki do Zakopanego, wycieczkę z przewodnikiem do Doliny Chochołowskiej lub Kościeliskiej, wyjście na basen, wjazd na Kasprowy Wierch, ewentualnie na Gubałówkę.

Na pytania odpowiada Leszek Paluch poprzez e-mail: toperz@wataha.eu lub osobiście we wtorki i piątki od godz. 18.00 do 20.00, w Komendzie Hufca w Oławie, ul. Kamienna 4. Liczba miejsc na zimowisku jest ograniczona, decyduje kolejność zgłoszeń.

Galerię z zeszłorocznego zimowiska można obejrzeć na stronie internetowej: www.galeria.olawa.zhp.pl.

(MAG)

JELCZ-LASKOWICE

Mniej małżeństw i rozwodów

Od trzech lat wzrasta liczba mieszkańców miasta i gminy Jelcz-Laskowice. Coraz mniej par decyduje się na małżeństwo, ale też mniej się rozwodzi. To najnowsze dane Urzędu Stanu Cywilnego

W roku 2008 miasto i gmina liczyły 21.773 mieszkańców. Rok później liczba ta wzrosła o 281 osób. Pod koniec ubiegłego roku doszła do 22.272. Z tego 15.488 osób mieszka w mieście, a 6.784 na wioskach.

- Trudno jednoznacznie powiedzieć, dlaczego wzrasta u nas liczba mieszkańców - mówi Danuta Zapotoczna, kierownik USC w Jelczu-Laskowicach. - Dużo osób z wyżu

Rośnie liczba mieszkańców

demograficznego wyjechało za granicę, więc raczej nie to jest przyczyną tendencji wzrostowej. Wiele osób przyjeżdża do nas za pracą i zostaje na stałe. Napływowi nowych mieszkańców sprzyja rozwój budownictwa spółdzielczego i TBS. Obserwujemy rozwój osiedli domków jednorodzinnych w Miłoszycach i Chwałowicach.

Mimo wzrostu liczby mieszkańców, w minionym roku odnotowano mniej urodzeń niż w latach ubiegłych. Pod koniec 2008 zarejestrowano w USC 292 noworodków. Rok później urodziło się o dwóch więcej. W 2010 liczba ta skurczyła się o 46 osób.

Zmieniły się też zamożności do najchętniej nadawa-

nych imion. Dwa lata temu największą popularnością cieszyły się Natalia i Igor, rok później Anna i Jakub. W roku ubiegłym rodzice najchętniej nadawali dzieciom imiona Julia i Filip.

Wraz z liczbą dzieci spada liczba zawartych małżeństw. Dwa lata temu na ślub zdecydowały się 323 pary. W roku 2009 sakramentalne „tak” wypowiedziało 315 małżeństw. To o 9 par więcej niż w 2010.

Coraz większym zainteresowaniem cieszą się śluby cywilne. Jak powiedziała nam kierownik USC, parę lat temu, gdy weszły w życie śluby konkordatowe, na zawarcie małżeństwa w urzędzie zdecydowała się jedna para lub



- Trudno jednoznacznie powiedzieć, dlaczego w J-L wzrasta liczba mieszkańców - mówi kierownik USC Danuta Zapotoczna

dwie w roku. Dziś liczba ta zdecydowanie wzrosła.

Mniej małżeństw - to mniej rozwodów. Zależność ta sprawdza się w Jelczu-Laskowicach. Rok temu odnotowano 65 rozwodów, o 20 mniej niż w 2009 i 22 mniej niż w 2008. Spadła też liczba zgonów. W 2010 zmarły 154 osoby, o pięć mniej niż w roku poprzednim.

WIOLETTA KAMIŃSKA
wiole@gazeta.olawa.pl

Ciemno wszędzie...

JELCZ-LASKOWICE
Zaćmienie Słońca

Tak wyglądało 4 stycznia zaćmienie Słońca z perspektywy Jelcza-Laskowic

Kolejne podobne przewidywane jest za cztery lata, ale na pełne zaćmienie musimy poczekać aż 300 lat.

(CK)



Weronika Kuszyk

**GLADIATOR MIĘDZYMIASTOWY
Z OŁAWY DO JELCZA-LASKOWIC
WOZIMY ZA DARMO !!!**



UWAGA!!! Zupełnie DARMOWY dowóz posiłków z Oławy do Jelcza-Laskowic !!! Wozimy dla Was od godziny 10 do 21. Wystarczy zadzwonić !!! 71 313 84 27 ; 71 313 22 22



W siedzibie sztabu przy placu Partyzantów wolontariuszki w skupieniu przeliczały zawartość puszek



Na wolontariuszy czekało 130 puszek. Pierwsze wydawano już o godz.8.00

JELCZ-LASKOWICE

Tu też zagrała orkiestra Owsiaaka

Po kilku latach przerwy zagrała w Jelczu-Laskowicach Wielka Orkiestra Świątecznej Pomocy. Imprezę zorganizowała grupa młodzieży ze stowarzyszenia „Młodzi J-L” z harcerzami

- Od trzech lat czynnie uczestniczę w życiu fundacji Wielkiej Orkiestry Świątecznej Pomocy i biorę udział w pomysłu na organizację 19. Finału WOŚP w Jelczu-Laskowicach - mówi Daniel Iwański, szef jelczańsko-laskowickiego sztabu WOŚP. - Przedstawiłem pomysł kolegom ze stowarzyszenia „Młodzi J-L”. Przyjęli go praktycznie natychmiast. Największym entuzjastą był Mateusz Latacz, który wziął się do pracy przy organizowaniu imprezy. Zarejestrowaliśmy sztab z 25 wolontariuszami, dołączyli się harcerze ze 137. SDH „Omega” w Jelczu-Laskowicach. W mieście i gminie kwestowało stu wolontariuszy.

Zebrałi 21 tysięcy

Zbiórkę do puszek prowadzono również podczas imprezy na boisku przy placu Partyzantów. Rozpoczęła się od pokazu ratownictwa technicznego i medycznego w wykonaniu Ochotniczej Straży Pożarnej z Minkowic Oławskich. Strażacy zademonstrowali wydobywanie rannego kierowcy z samochodu, który uległ wypadkowi drogowemu. Po zakończeniu akcji można było obejrzeć wóz i sprzęt strażacki.

Na scenie prezentowały się miejscowe zespoły muzyczne: „KNP Omerta”, „Majki” i „Free mind section vs. Dubstep”. Między występami radny Michał Pakosz prowadził aukcje fantów 19. Finału WOŚP. Licytowano koszulki, kubki, kalendarze i książkę Jurka Owsiaaka z jego autografem. Na uczestników imprezy czekały gorące kielbaski z grilla i grochówka. O godzinie 20.00, podobnie jak w całej Polsce, niebo nad Jelczem-Laskowicami rozjaśniło światelko do nieba.

Łącznie zebrano ponad 21 tysięcy złotych. Harcerze z Katarzyną Szczerbą, szefową grupy, zawieźli swoje puszeki do sztabu WOŚP we Wrocławiu. Jelczański sztab jeszcze tej samej nocy wpłacił pieniądze na konto Orkiestry.

- To pierwszy organizowany przez nas finał Orkiestry - mówią członkowie stowarzyszenia „Młodzi J-L”. - Może nie wszystko wyszło tak jak tego oczekiwano, ale obiecujemy, że za rok zorganizujemy w Jelczu-Laskowicach 20. Finał WOŚP, a będzie to niezapomniana zabawa. Już dziś zapraszamy do współpracy przy jego organizacji wszystkich, którzy mają fajne pomysły i chęci. Korzystając z okazji, dziękujemy wszystkim wolontariuszom i sponsorom, którzy pomogli zorganizować tegoroczną imprezę.

TEKST I FOT.:
WIOLETTA KAMIŃSKA
wiola@gazeta.olawa.pl



Za datki wrzucone do puszeki WOŚP można było przymierzyć i pooglądać sprzęt Młodzieżowej Jednostki Strzeleckiej „Strzelec”



Jednostka OSP z Minkowic Oławskich zaprezentowała pokaz ratownictwa techniczno-medycznego



Z puszkami kwestowali strzelcy, harcerze oraz wolontariusze w cywilu

OLAWA

Wielka Orkiestra Świątecznej Pomocy

59.905,58 zł - tyle pieniędzy udało się zebrać w Oławie.

Publiczność od południa gromadziła się w Rynku. Największe tłumy przyszły na koncert Kamila Bednarka i jego zespołu. Finalista programu „Mam talent” rozgrzał publiczność, a szczególnie nastolatki. Uczestnicy i organizatorzy imprezy nie zawiedli. Wszystko dzięki zaangażowaniu wolontariuszy, mieszkańców i biorących udział w licytacjach

W tym roku armia Owsiańska kwestowała na leczenie dzieci z chorobami urologicznymi i neurologicznymi. Około 100 wolontariuszy chodziło po mieście, zbierając pieniądze, byli to głównie uczniowie Liceum Ogólnokształcącego im. Jana III Sobieskiego i harcerze.

- Serdecznie dziękuję wszystkim mieszkańcom naszego miasta i powiatu za hojność w XIX finale - mówi szef oławskiego sztabu Michał Jędrzejczak. - Dziękuję wolontariuszom, którzy tak ofiarnie zbierali pieniądze, nie patrząc na pogodę. Wdzięczny jestem także członkom sztabu, sponsorom i pracownikom miejskich instytucji, którzy bezinteresownie przyczynili się do organizacji wspaniałej imprezy na oławskim Rynku.

2000 zł za ławkę

Oławianie byli hojni i dzięki nim zgromadzono blisko 60 tysięcy złotych. Do tej kwoty trzeba będzie doliczyć także wartość sukni ślubnej, wystawionej na licytację na portalu internetowym allegro.

Na całą kwotę złożyły się datki wrzucone do puszek, także z licytacji oraz ze sklepu orkiestrowego. Podczas licytacji, prowadzonych na scenie, sprzedano m.in. kurs nauki jazdy firmy „Rokicy”, który wygrał Piotr Strzala za 900 zł, a „Ławkę dobrych serc” wylicytował park rowerowy dla dzieci „Bobolandia” za 2000 zł. Oławianie licytowali także voucher na kompleksowy ślubny zabieg fryzjersko-kosmetyczny w salonie „Beauty Complex”, bon na dowolną fryzurę w salonie fryzjerskim „Effect”, dwutygodniowe karnety do przedszkola „Dzwoneczek” oraz wyjazd do Parlamentu Europejskiego, ufundowany przez eurodeputowaną Lidę Geringer de Oedenberg.

Rozgrzał tłumy

Widzowie zajadali się pyszną strażacką grochówką. Można było obejrzeć motocykle „WRM MC POLAND” oraz zonglerkę ogniem, prezentowaną przez Bractwo

Rycerskie Chorągwi Piastów Śląskich.

Na scenie wystąpili: Orkiestra Dęta Ośrodka Kultury, „Dziki Dzik”, „The Cox”, „Bethel” i „Mega Dance”. Gwiazdą dnia był zespół „Star Guard Muffin” z Kamilem Bednarkiem, który rozgrzał publiczność, szczególnie nastolatki, które nie szczędziły miłosnych wyznań wokaliście z pobliskich Lipiek.

Na „Świątelku do nieba” także były tłumy, oglądające pokaz sztucznych ogni i duże różowe podświetlane serca, które popłynęły do nieba.

TEKST I FOT.:
MALWINA CADAWA
malwina@gazeta.olawa.pl



Fanki Bednarka czekały na autograf

Finał gorących serc

Współorganizatorzy Finału

Urząd Miejski, Starostwo Powiatowe, Hufiec ZHP, Ośrodek Kultury w Oławie i Klub Oławskich Motocyklistów WRM MC Poland

Oławski sztab

Michał Jędrzejczak - szef, Witold Niemirowski, Tomasz Frischmann, Krystyna Cecko, Agnieszka Różyńska, Anna Filarowska, Michał Gigoła, Darek Witka, Wojtek Kloczkowski, Piotr Gawerski i Michał Konikiewicz

100

- tyle wolontariuszy
zbierało pieniądze

59.905,58
zł

- tyle zebrano podczas
oławskiego finału



14-miesięczna Ola także wrzuciła pieniądze do puszeki, którą trzymała oficer prasowy



Świątelko do nieba



Marek Rokicki (z prawej) gratuluje Piotrowi Strzale zwycięstwa w licytacji kursu nauki na prawo jazdy



Członkowie oławskiego sztabu oraz dzieci siedzące na ławce, którą za 2000 zł wylicytowała „Bobolandia”



Suknia ślubna jest do wylicytowania na portalu internetowym



Zespół „Star Guard Muffin”, śpiewa Kamil Bednarek

Oławska orkiestra dęta wystąpiła na otwarciu imprezy

POEZJA

Sylwetka Mateusza Kotwicy

Czasem wiersz rodzi się z pojedynczego słowa, obudowanego muzycznymi frazami. Potem przeobraża się nieskończoną ilość razy, aż w końcu można go pokazać obcemu światu

Mateusz Kotwica ma 23 lata, właśnie otrzymał stypendium Ministra Nauki i Szkolnictwa Wyższego. Ma za sobą wystąpienia na kilku konferencjach naukowych, prowadzenie projektów badawczych, publikacje krytycznoliterackie. A przede wszystkim okres kilku lat dojrzenia jako poeta pod okiem doświadczonych twórców. Około 30 wierszy dopracował na tyle, że mógłby je wydać, ale wciąż czeka na debiut.

- *Pocieszam się myślą o znaczących poetach angielskich, którzy późno debiutowali. Ja postawiłem sobie za cel opublikować książkę przed 32. rokiem życia. Jeżeli mi się to nie uda, skończę z pisaniem* - zapowiada. Tymczasem czekają go krótkoterminowe cele: obrona pracy magisterskiej i podjęcie studiów doktoranckich.

Winowajca Sosnowski

Od pierwszych licealnych próbek poetyckich, utrzymanych w stylu Jima Morrisona, dzieli go ogromny dystans. Miejsce rozdręganym emocji zajęła chłodna postawa literaturoznawcy. Zonglowanie tradycjami, odniesienia do Joyce'a, Eliota, Gombrowicza. Zabieg przywoływania we własnej twórczości myśli innych pisarzy, nieraz w sposób zakamuflowany, nazywa się intertekstualnością. To trochę tak, jakby chuligan biegł z nożyczkami po bibliotece, wycinał z książek ulubione cytaty, a następnie komponował z nich własny komunikat artystyczny. Nienagannie ubrany i dbający o elegancję Mateusz jest takim literackim łobuzem.

Podczas wieczorku poetyckiego na zakończenie warsztatów, organizowanych przez wrocławskie Biuro Literackie w 2004 roku, usłyszał po raz pierwszy Andrzeja Sosnowskiego.

- *Zapadły mi w pamięć dwa jego wiersze: „Chodź” i „Lautréamont Mix”. Przeczytał je niesamowicie. Refren drugiego казал powtarzając publiczności. Ma w sobie coś, czym uwodzi słuchaczy. Byłem zafascynowany* - wspomina.

Chuligan z nożycami



Mateusz Kotwica jest typem erudyty, który w swojej twórczości toczy dialog z literacką tradycją

To była rewolucja. Kupił sobie tomiki poety z Warszawy i zanurzył się w lekturze. Odkrył, że oprócz klasyków, tłuczonych w szkole, są jeszcze inni, na wskroś nowoczesni poeci. W mailu, wysłanym do swojego literackiego guru opisał, co z nim się stało tamtego wieczoru i załączył kilka swoich utworów.

- *Są obiecujące* - odpowiedział Sosnowski. I zachęcał: - *Jest nad czym pracować.*

Czasy wielkiego recydingu

To Andrzej Sosnowski poprowadził młodego poetę z Oławy w stronę postmodernizmu - przekonania, że wszystko już było, nie sposób powiedzieć niczego nowego, a nasza epoka jest czasem wielkiego recydingu. Przestrzeń wokół nas wypełnia nieustanne powtarzanie motywów. Artysta traci pole manewru. Pozostaje mu gubienie tropów, aby z oswojonych narracji wydobyć nieoczywisty sens. Ale czy twórca jeszcze istnieje? Może jest niepotrzebny? Może wystarczy poddać się kakofonii głosów? Może poezja to kod ułożony z gotowych prefabrykatów, za którym nikogo nie ma? Z takimi pytaniami Kotwica skonfrontował się w wierszu „Śmierć autora”,

jednym z bardziej liczących się w jego dorobku.

Sosnowski nie zapomniał o swoim uczniu. Wytypował go do do grupy dziesięciu najważniejszych „odkryć” Biura Literackiego w 2008 roku, zakwalifikował do kontynuacji warsztatów poetyckich, nazwanej „Laboratorium”.

Tam Mateusz spotkał Karola Maliszewskiego, prezentującego zupełnie odmienną poetykę. Jasny, otwarty przekaz, żadnej zabawy w znikanie autora. Maliszewski uczył go redukcji, maksymalnej kondensacji przekazu poetyckiego. Uczulął na melodyjność frazy. Czytali na głos teksty, zatrzymywali się na słowach, które „nie brzmiały”, szukali lepszych rozwiązań.

Przystanek Oława

Doświadczenia pracy w Biurze Literackim Kotwica próbował przenieść do Oławy. Poprowadził warsztaty dla młodzieży zainteresowanej poezją. W zeszłym roku wyróżnił Igę Niemirowską, obecnie kończy zajęcia z czwórką kolejnych adeptów. Wraz z Ołą Marcinkiewicz tworzyli „stolik poetycki” w pierwszym programie „Kabaretu pod Skrzydłami”. W drugiej jego edycji przetłumaczył wiersze „papieża czeskiego undergroundu” Egona Bon-

dego. Dzięki prowadzonemu przez niego cyklowi spotkań „Przystanek poeta” oławska publiczność literacka mogła wysłuchać Piotra Jordana, laureatki wrocławskiej nagrody literackiej Silesius Julki Szychowiak i jej mamy Mirosławy, czy wreszcie Karola Maliszewskiego. Na tym ostatnim spotkaniu poeta i nauczyciel z Nowej Rudy czytał fragmenty swojej powieści „Sajgon”. W jego rodzinnym mieście wzbudziła sensację, gdyż za bohaterami książki kryły się autentyczne postaci. Z wiadomych względów również w Oławie charakterystyka ambitnego wuefisty, który marzy, że wybije się, a gdy już będzie ważnym człowiekiem, odegra się na swoim otoczeniu - wzbudziła u słuchaczy ironiczne uśmiešky.

Czym poezja nie jest

Pytam Kotwicę, czy nie przeszkadza mu, że w powszechnym odbiorze uważa się za poezję rymopisarstwo pań na emeryturze lub przelewanie nadmiaru uczuć w słowa przez wrażliwych nastolatów.

- *Nie mam nic przeciwko, skoro czerpią z tego przyjemność* - odpowiada.

Czy szkoła nie przyczynia się do zdeformowania obrazu poezji?

Mateusz ożywia się. Narzeka, że wraz z przerabianymi na lekcjach wierszami nauczyciele podają gotowe wzory interpretacyjne.

- *Przecież Pan Cogito ma nie tylko wymowę polityczną. Różewicza czytają w Anglii bez szczegółowej znajomości wschodnioeuropejskiego kontekstu i wciąż jest to wielka poezja.*

Krytykuje klucz maturalny, który narzuca stosowanie gotowych fraz, bo są premowane punktami. Ubolewa nad tym, że szkoła nie nadąża za najnowszymi trendami: - *Romantycy przerabiani są obszernie, a co z poezją po 90 roku? Przecież tyle się wydarzyło! Dlaczego nie można pokazać młodzieży wczesnego, zbuntowanego Świetlickiego? Przecież oni są w najlepszym wieku do przyjęcia takiego przekazu.*

Skutki tego, że szkoła odpuściła współczesność, widoczne są gołym okiem. Na spotkanie z Karolem Maliszewskim przyszła do Ośrodka Kultury garstka oławian. - *Gdyby Mickiewicz przyjechał, to byłoby tłumy. Tylko że on już, biedak, nie może* - kpi Mateusz.

Oczyszczająca katastrofa

Tymczasem żaden znaczący poeta nie odwiedzi

Oławy, bo działalność poetyckiego przystanku zawieszono. Mateusz spotyka się jeszcze z młodzieżą. Eksperymentują, piszą wiersze po obejrzeniu teledysków, próbują dopasować współczesną polszczyznę do rytmu trzynastozgłoskowca. Mateusz nie będzie. przekonywał szerszej publiczności, że poezja to niekoniecznie patriotyczne rymowanki domowej roboty, a szkoły, że po Miłoszu i Szymborskiej coś jeszcze w polskiej literaturze się wydarzyło. Ma dość własnych zajęć. Wakacje i ferie wykorzystuje dla siebie, a to oznacza naukę, lekturę i pisanie. W rozmowie przywołuje wielkich teoretyków współczesności, doskonale orientuje się we wrocławskim życiu literackim. Mówi o poetach swojego pokolenia. O Przemku Witkowskim, nagrodzonym w konkursie im. Jacka Bierezina. O Bartku Sadulskim i wrocławskich motywach w jego poezji. O koleżance ze studiów, Agnieszce Mirahinie, która wybrała dla siebie poetykę nazistowskiej i komunistycznej propagandy, a znakomity krytyk literacki Jacek Gutorow nazwał jej debiut ważnym wydarzeniem w polskiej poezji ostatnich lat.

- *Więc chyba tak źle nie jest* - podsumowuje. - *Mimo epoki, która promuje łatwą rozrywkę, a poezję spycha na margines. A może to są dekadencje czasy i czeka nas kataklizm, taki jakim była I wojna światowa, po której poezja przemówiła nowym głosem i zyskała na znaczeniu?*

Dandys jeszcze w domu

W jego ustach te słowa brzmią szczególnie. Mateusz nie znosi rozlazłych humanistów, a dbałość o zewnętrzny wizerunek upodabnia go do historycznej postaci dandy. Jeszcze widzimy, jak w czarnym palcie z futerkowym kołnierzem i skórzanych kozakach, założonych na spodnie, spieszy się na zajęcia do Wrocławia. Ale może już wkrótce będzie tylko odwiedzał Oławę? Bo gdy rozpocznie pracę naukową i wyda upragnioną książkę poetycką (do 32. roku życia...) wtopi się w literackie środowisko Wrocławia. I nie będzie potrzebował żadnej katastrofy, aby zaistnieć...

XAWERY PIŚNIAK
xapi@gazeta.olawa.pl

Eksmisja

Moja rodzina, kobieta spokrewniona z lustrem długo dryfuje.
Na skraju przepaści stał ojciec, codziennie pobierał węgiel dla naszego ciepła.
Moment. Rozpala się ogień, nie wiemy co zrobić dalej.

Teraz będzie zimno, białe oczy mrozu oparte na krtaniach.
Choć przecisnęliśmy się przez przeciąg ciągle wędrujemy
po linii dnia. Powstają szczeliny

latarnie przestają świecić.

Zdjęcie

Ten pociąg nie dojedzie do celu. Rusza ciemny,
przystaje. Ktoś go kreśli i myli trop,
jest widmem w zaułku słońca.

Z góry patrzą twarze, wiruje powietrze,
kilka sekund głębiej drży martwa plama,
która przypomina księżyc. Wyciągam rękę,
mój wzrok nie trwa, osiada lekko w czasie
i trzyma się toru.

Chcesz przenosić podobną formę? Tu
gdzie słowa mają sprawczą moc. Daj wyraz
i obserwuj go stale, aż muzyka
wiersza z jednym słowem stanie się
częścią obcego świata.

Śmierć autora

Ktoś już przetał pierwszy szlak. W ciemnym cieple zwiastun snu.
Poszliśmy w przeświełony tunel dna. Słyszysz dźwięki czy
słychać obrazki, książki, dzieci, czas. Skasujmy wspólną pamięć,
archiwum już dawno zamknięte.

*Żegnaj. Dalej są słowa, które inni wyczerpali,
stężale wspomnienia w blasku lusterka.
Więcej grzechów nie spamiętam,
to co nienazwane wywoła twój cień
osaczony kursywą na krawędzi
języka pomyślę de ja lu.*

Migawki z końca świata

I

Błysk. Dziś tylko bełkot.
Na krawędzi spokoju
ocenia mnie światło.

II

Kobieta czesze włosy.
Proste słowa powinny być w blasku,
lecz tylko nocą.

III

Na powierzchni rzeczy są krótkie części
o końcu świata i wszelkiej mowy,
jedna część całości.

IV

Błysk w ciemnym cieniu.
Wzdłuż drogi igrają sobie dzieci.
Słońce ucieka pod naporem słów.

MATEUSZ KOTWICA

Zagrajmy w zośkę

OLAWA

Hobby

Zocha. Zosia. Zośka. Nie chodzi o żeńskie imię, lecz o mały woreczek, wypełniony zwykle piaskiem. Podrzucanie go stopami na różne sposoby nie jest wcale tak proste, jakby się wydawało. O tym sporcie opowiada Dawid Michałowicz, zwycięzca otwartych mistrzostw „Zocha Jam 2010”

- Czym tak naprawdę jest zośka?

- Zośka to sport oficjalnie znany jako footbag. W kilku słowach: jest to podbijanie woreczka stopami i wykonywanie nim jak najbardziej efektownych trików. Footbag to nowoczesny sport, formalnie stworzony w Ameryce, w Oregonie, w 1972, ale samo podrzucanie nogą woreczka znane jest od lat. W footbagu wyróżnia się kilka dyscyplin, a najbardziej znaną jest tzw. freestyle. Jest jeszcze routines - główna konkurencja,

gdzie gracz prezentuje dwuminutowy układ (tzw. rutynę) pod wybraną przez siebie wcześniej muzykę, podobnie jak w łyżwiarstwie figurowym. Ocenia się jego umiejętności techniczne i artystyczne.
- Dlaczego akurat takie hobby?
- Ponieważ lubię robić coś odmiennego w życiu, a tym jest właśnie ten rodzaj sportu. Można go uprawiać dosłownie wszędzie, a koszty są bardzo małe. Największą zaletą jest to, że wykonywanie nowych trików, łączów, „przejazdów”, przynosi bardzo wiele radości, a sama gra pozwala doskonale spędzić czas w aktywny sposób.
- Masz trenera, czy jesteś samoukiem?

- Jestem samoukiem, a dla innych nawet trenerem. Założyłem wraz z Adrianem Ciepłym własny klub „Footbag Freestyle Olawa”, który liczy już kilku członków.

- Jak na twoje nietypowe hobby reaguje otoczenie, rodzina i przyjaciele?

- Przyglądają się z dużym zainteresowaniem i dziwią się, jakie rzeczy można wykonać tym małym woreczkiem.
- Masz jakieś sukcesy na koncie związane z footbagem?
- 5 grudnia zająłem pierwsze miejsce w głównej konkurencji routines intermediate freestyle, na otwartych mistrzostwach footbaga - „Zocha Jam 2010”.



arch. Dawida Michałowicza

Dawid Michałowicz z sukcesami gra w zośkę

Zawody były organizowane przez Polskie Stowarzyszenie Footbaga we Wrocławiu.
- Co najważniejsze jest w trenowaniu tego sportu?

- W szczególności wytrzymałość. Granie zośką jest bardzo męczące, ponieważ trudniejsze triki wymagają większej szybkości, co wiąże się z szybszym wykorzystaniem energii gracza. Treningi dają mi radość i satysfakcję oraz rozwijanie, w szczególności dolnych partii mięśni.

ROZMAWIAŁA
ELŻBIETA OKNIAŃSKA
„GŁOS ŻUBRA”



arch. Dawida Michałowicza

Dawid w akcji

783700987

- to numer telefonu Dawida, który szuka sponsora, by rozwijać zośkę w Olawie



Witamy wśród nas

MALWINA GADAŁA
malwina@gazeta.olawa.pl

Rubrykę „Witamy wśród nas” publikujemy dzięki pomocy pracowników Oddziału Noworodków i Oddziału Położniczego Szpitala w Oławie oraz oławskiego Urzędu Stanu Cywilnego



Urodzili się

Amelia Fabicka

Kamil Jabłoński

Lena Adamkiewicz

Oliwia Mrocza

Miłosz Gałuszka

Krzysztof Haczekiewicz

Naja Chara

Kacper Wolański

Milena Kulak

Jakub Chołubek

Mateusz Chołubek

Loren Olszewski

Patrycja Pawluk



Cześć, jestem Tomasz Guz. Mama Katarzyna urodziła mnie 30 grudnia. Ważę 3640 g i mierzę 54 cm. W domu w Radwanicach czekają tata Sławomir i siostra Ania (4)



Hej, to my, Kuba i Mateusz Chołubkowie. Urodziliśmy się 4 stycznia. Nasi rodzice to Anna i Marek. Nasze wymiary: 2960 g i 49 cm oraz 2240 g i 48 cm. Mieszkamy w Oławie



To ja, Igor Niedźwiedź. Mama Katarzyna urodziła mnie 3 stycznia. Ważę 3300 g i mierzę 52 cm. W domu w Grodkowie czeka tata Paweł



Jestem synkiem Agnieszki i Grzegorza Kłosowskich. Przeszedłem na świat 4 stycznia. Ważę 3950 g i mierzę 61 cm. W domu w Jelczu-Laskowicach czekają bracia Mateusz (15) i Igor (5)

reklama



JUNIOREK
Oława,
ul. Żeromskiego 1
071-313-43-45

- wyprawki niemowlęce
- akcesoria, kosmetyki
- łóżeczka, pościel
- PAMPERSY - zawsze najtaniej

wózki dziecięce
Foteliki samochodowe
GWARANTUJEMY
NAJNIŻSZE CENY !!!
ZAPRASZAMY



Hej, jestem Szymon Fuks. Mama to Karolina, a tata Grzegorz. Urodziłem się 4 stycznia. Ważę 3250 g i mierzę 57 cm. W domu w Osieku czeka brat Przemek (2)



Cześć, nazywam się Kacper Maryniak. Przeszedłem na świat 3 stycznia. Moje wymiary to 3740 g i 54 cm. Mama to Jolanta, a tata Grzegorz. Mieszkamy w Siechnicach

Powiedzieli: TAK

Sylwia Kieda

- Wojciech
Serżyski

Maria Łagodzińska

- Bartosz
Widepuhl

imiennik

13 stycznia, czwartek

Bogumiły, Weroniki

14 stycznia, piątek

Feliksa, Hilarego

15 stycznia, sobota

Arnolda, Pawła

16 stycznia, niedziela

Marcelego,

Włodzimierza

17 stycznia, poniedziałek

Antoniego, Jana

18 stycznia, wtorek

Piotra, Małgorzaty

19 stycznia, środa

Henryka, Mariusza

20 stycznia, czwartek

Sebastiana, Fabiana



To ja, Kuba Kikut. Mama to Agnieszka, a tata Kamil. Urodziłem się 8 stycznia. Ważę 4350 g i mierzę 59 cm. W domu w Siechnicach czeka siostra Nikola (1,5)



Cześć, jestem Zosia Fojcik. Moi rodzice to Izabela i Wojciech. Urodziłam się 8 stycznia. Ważę 3500 g i mierzę 51 cm. Mieszkamy w Oławie



Jestem Julia Pająkiwicz. Moi rodzice to Urszula i Marcin. Urodziłam się 8 stycznia. Moje wymiary to 3500 g i 55 cm. W domu we Wrocławiu czeka brat Alan (3)



Zdjęcia dzieci
można znaleźć od
poniedziałku na naszej
stronie internetowej:
www.gazeta.olawa.pl



Nazywam się Karol Stanisław Żmuda. Mama Karolina urodziła mnie 25 grudnia. Ważę 3600 g. W domu w Oławie czeka tata Paweł

Stwórz plakat, wypromuj Polskę

POWIAT Konkurs

Stwórz plakat, promujący polską prezydencję w Radzie Unii Europejskiej i pojedź do Europarlamentu

Eurodeputowana Lidia Geringer de Oedenberg zachęca do wzięcia udziału w konkursie plastycznym na plakat pt. „Nadaj ton Polskiej Prezydencji w Radzie Unii Europejskiej”. Liczy się przede wszystkim oryginalność i kreatywność, technika jest dowolna. Konkurs jest skierowany do mieszkańców Dolnego Śląska i Opolszczyzny. Uwzględnia następujące kategorie wiekowe: dzieci (do 13 lat), młodzież (od 14 do 19 lat) i dorośli (20 lat i powyżej). Dla najbardziej kreatywnych przewidziane są atrakcyjne nagrody: czterodniowe wyjazdy do Parlamentu Europejskiego oraz możliwość obejrzenia tam swoich prac na specjalnej wystawie. Termin nadsyłania prac konkursowych (format B1, bez oprawy) mija 30

kwietnia 2011 roku. Należy je wysłać na adres: Biuro Poselskie Lidii Geringer de Oedenberg, ul. Inowrocławska 17/14, 53-653 Wrocław. Regulamin konkursu i stosowne oświadczenia są dostępne na stronie internetowej europosłanki - www.lgeringer.pl. Uczestnicy konkursu zostaną powiadomieni o ewentualnej wygranej telefonicznie lub listownie. Lista laureatów będzie opublikowana na stronie internetowej organizatora. (MAC)

kwietnia 2011 roku. Należy je wysłać na adres: Biuro Poselskie Lidii Geringer de Oedenberg, ul. Inowrocławska 17/14, 53-653 Wrocław.

Regulamin konkursu i stosowne oświadczenia są dostępne na stronie internetowej europosłanki - www.lgeringer.pl.

Uczestnicy konkursu zostaną powiadomieni o ewentualnej wygranej telefonicznie lub listownie. Lista laureatów będzie opublikowana na stronie internetowej organizatora. (MAC)

Kultura

Szef działu: Malwina Gadawa malwina@gazeta.olawa.pl

Muzykujące
rodziny



NOWOROCZNE
KONCERTY

OŁAWA

W noworocznym
tonie

Dziewięć ro-
dzin z różnych
regionów
Europy weźmie udział w
II Europejskim Spotkaniu
Muzykujących Rodzin,
organizowanym przez
Ośrodek Kultury
i parafię ŚŚ. Ap. Piotra
i Pawła

- Muzykowanie w rodzi-
nie łączy osoby w różnym
wieku, często o różnych za-
wodach, których pasją jest
lub z czasem staje się aktywne
uczestniczenie w rodzinnym,
muzykującym gronie - mówi
Marek Rostecki, dyrektor
Ośrodka Kultury. - Podobnie

POD MASZYM
PATRONATEM
powiatowa

Europejskie Spotkania

jak w zespołach zawodowych i amatorskich, każdy zespół rodzinny ma lidera, który posiada autorytet wynikający z umiejętności muzycznych bądź organizacyjnych. Przez wiele lat obserwowałem takie rodziny, jako projektodawca i organizator Ogólnopolskich Spotkań Muzykujących Rodzin we Wrocławiu. Niekonkursowość oławskich „Europejskich Spotkań Muzykujących Rodzin”, umożliwia każdej rodzinie publiczne zaprezentowanie swoich umiejętności muzycznych, nie poddając ich jakiegokolwiek ocenie. Obserwujemy rodzące się sympatie pomiędzy uczestnikami. Umiejscowienie oławskiej imprezy w

końcu stycznia sprawia, że występujący mają okazję do zaprezentowania utworów związanych bezpośrednio ze świętami Bożego Narodzenia, obchodzonymi w krajach europejskich. Są to kolędy, pieśni bożonarodzeniowe, fragmenty oratoriów pisanych z okazji tych świąt przez najznakomitszych kompozytorów, jak również własnej twórczości.

Od 29 do 31 stycznia zaprezentują się w sali widowiskowej OK rodziny z Niemiec, Ukrainy, Białorusi, Rosji i Polski. Wystąpią także w różnych miejscowościach pod Oławą oraz w kościele „U Apostołów”. Każda rodzina przedstawi

kilkudziesięciminutowy program, w tym kolędy ze swego kraju oraz dowolne utwory muzyczne. Okazją do poznania kultury Starego Kontynentu będzie biesiada.

Patronat honorowy nad spotkaniami objęli marszałek województwa dolnośląskiego Rafał Jurkowianiec, oławski poseł na Sejm Roman Kaczor i rektor Akademii Muzycznej we Wrocławiu Krystian Kielb. Nagrodę specjalną funduje prezydent Bronisław Komorowski. Mecenasem spotkań jest burmistrz Oławy Franciszek Październik



(MAC)

Igor Maceluch ze Lwowa grał przed rokiem w Oławie na dudach

Koncert Arki Noego

JELCZ-LASKOWICE

Wspólne kolędowanie

Zgodnie z corocznym zwyczajem Miejsko-Gminne Centrum Kultury w Jelczu-Laskowicach i proboszcz parafii św. Maksymiliana Marii Kolbego organizują 23 stycznia koncert kolęd

W kościele wystąpi zespół „Arka Noego”. To jedna z najbardziej znanych katolickich grup dziecięcych. Działa od roku 1999, gdy z okazji pielgrzymki Jana Pawła II telewizyjna redakcja katolicka szukała odpowiedniej piosenki i wykonawców, mających uświetnić wizytę. Powstał wtedy utwór „Tato”, który stał się wielkim przebojem, a twórcy programu „Ziamo”

zasugerowali nagranie kolejnych.

Bilety na koncert, w cenie 10 zł, są do nabycia w Miejsko-Gminnym Centrum Kultury, pl. Partyzantów 2, oraz godzinę przed koncertem. Dzieci do lat 10 - w towarzystwie rodziców - mają wstęp wolny. Początek o godz. 14.30.

(MAC)

KONCERT KOLĘD
23 stycznia 2011
godz. 14.30

ARKA NOEGO

KOŚCIÓŁ M.M. KOLBEGO W JELCZU-LASKOWICACH

Bilety w cenie 10 zł do nabycia w Miejsko-Gminnym Centrum Kultury, Pl. Partyzantów 2 oraz godzinę przed koncertem; dzieci do lat 10 wstęp wolny!

Organizatorzy: Parafia M.M. Kolbego oraz Miejsko-Gminne Centrum Kultury w Jelczu-Laskowicach, tel. 71/318 15-25; 509/36988

MGCK
JELCZ-LASKOWICE

Szukają talentów

OŁAWA

Umiesz śpiewać? Tańczyć? Masz talent, który chciałbyś pokazać? Zgłoś się do konkursu, organizowanego przez „Last Pub”

Eliminacje odbędą się 15 stycznia w pubie, od godziny 20.00. Jury zakwalifikuje 20 osób do ćwierćfinału,

później będzie półfinał, a w wielkim finale zmierzy się piątka najlepszych. Czekają atrakcyjne nagrody, zwycięzca otrzyma 1000 zł.

Aby wziąć udział w eliminacjach, należy wypełnić kwestionariusz osobowy ze strony internetowej: www.talent.lastpub.pl i wysłać go wraz z aktualnym zdjęciem na adres: talent@lastpub.pl. Uczestników będzie oceniać komisja. (MAC)

Organizatorzy:
Ośrodek Kultury w Oławie
Polski Związek Chórów i Orkiestr
- Oddział Dolnośląski we Wrocławiu
Parafia Rzymskokatolicka p.w. Miłosierdzia Bożego w Oławie

niedziela, 16.01.2011r.

Wstęp wolny, godz. 13.00 • wstępy indywidualnie, zespołowo: godz. 14.00-16.00

Koncert Kolędowo - Noworoczny

Wykonawcy:

Akademicki Chór Politechniki Wrocławskiej - dyr. Małgorzata Sapiacha-Muzioł

Chór „Arkadia” z Oławy - dyr. Barbara Szarejko

Chór „Basilica Cantans” z Wrocławia - dyr. Mirosław Jura-Zagłód

Chór „Canta Nobiscum” z Wrocławia - dyr. Marek Piarski

Orkiestra Dęta Ośrodka Kultury w Oławie - dyr. Tadeusz Mroczek

Wstęp wolny
ZAPRASZAMY



w sali widowiskowej Ośrodka Kultury
w Oławie
podczas

Koncertu Noworocznego

w wykonaniu uczniów i nauczycieli
Państwowej Szkoły Muzycznej I st. w Oławie

Szukają domu

Akcja wspierana przez firmę Acana Polska z Jelcza-Laskowic



3-miesięczne dwie suczki, mama to owczarek niemiecki długowłosy, ojciec mieszaniec owczarka, będą duże, tel. 693-411-270



6-tygodniowe szczeniaki odrobaczone i zaszczepione, czarne i brązowe, krótkowłose, nieduże, tel. 504-211-752



8-miesięczna wysterylizowana żywiołowa biała suczka, tel. 504-211-752



Miła wysterylizowana biało-czarna kotka oraz inne koty, tel. 504-211-752



Młoda wysterylizowana brązowa żywiołowa czujna suczka, nadaje się do pilnowania, tel. 504-211-752



Wysterylizowana młoda łagodna beżowa suczka, tel. 504-211-752

Zaginął w Jelczu-Laskowicach w okolicy ul. Oławskiej 3-miesięczny długowłosy owczarek niemiecki. Na szyi miał jasną obrozę, tel. 508-730-812



Młoda łaciata wysterylizowana suczka, tel. 71-302-91-27



Mała młoda wysterylizowana suczka, tel. 71-302-91-27

W okolicy ul. ks. Janowskiego w Oławie zaginął 8-miesięczny biało-szary kocurek z puszystym ogonem, tel. 71-303-33-61



8-tygodniowe szczeniaki, tel. 507-150-077



Brązowy pinzerek po wypadku szuka swojego pana, tel. 504-211-752

Śliczne małe 5-tygodniowe trzy pieski i dwie suczki. Odrobaczone, zaszczepione, będą średniej wielkości, tel. 504-211-752



Czarno-biało-brązowy wykastrowany mieszaniec teriera, tel. 504-211-752



Czarna krótkowłosa nieduża wysterylizowana suczka, tel. 504-211-752



6-tygodniowa czarna suczka, będzie mała, po pierwszym szczepieniu, tel. 504-211-752



Młody mieszaniec foksteriera, tel. 71-302-91-27



9-miesięczny mieszaniec mocnej budowy, tel. 71-302-91-27



Mieszaniec jamnika, tel. 71-302-91-27



Kilkuletnia suczka znaleziona w Gaju, tel. 71-302-91-27

(MAC)
malwina@gazeta.olawa.pl

reklama



WYPRAWKA DLA PSÓW Z PRZYTULISKA W OŁAWIE

Wszystkie psy ze zdjęciem, na którym znajduje się fioletowy znak Regal, przy adopcji otrzymują wyprawkę w postaci 1,8 kg karmy oraz miskę od firmy ACANA POLSKA z Jelcza-Laskowic



SKLEP FIRMOWY

ul. Kasztanowa 9, 55-230 Jelcz-Laskowice,
tel. 71/318 84 28, www.acana.com.pl

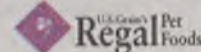
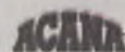

PRODUCT OF U.S.A.

**BARAN**

(21.03-20.04)

Uda ci się poradzić pewnym osobom i wszyscy będą zadowoleni. W życiu uczuciowym - sukces, radość i wiele przyjemnych chwil. Masz szansę na przeżycie ekscytującej przygody. Finanse raczej się nie zmieniają.

**BYK**

(21.04-21.05)

Tydzień dobry na poszukiwanie nowych szans. W rok 2011 wkraczasz z podniesioną głową i pełen entuzjazmu. Twój bliscy i przyjaciele także dostarczą nowych propozycji do przemyślenia. Poprawi się sytuacja finansowa oraz zdrowie.

**BLIŹNIĘTA**

(22.05-21.06)

Tydzień upłynie spokojnie pod znakiem odpoczynku i niewielkich prac domowych. Sprawy domowe zaprzątną uwagę aż do niedzieli. Okazja do poprawy finansów nadarzy się w piątek. W sobotę - odwiedź z daleka.

**RAK**

(22.06-22.07)

Od środy możesz planować weekend. Obowiązki zawodowe i domowe nie sprawią ci większych trudności. Możesz pozwolić sobie na małe szaleństwo finansowe, ale w granicach rozsądku. Zdrowie i samopoczucie - świetne.

**LEW**

(23.07-22.08)

Uporasz się z kłopotami finansowymi, rozpocznij porządkowanie dokumentów i spraw urzędowych. W miłości nadejdzie czas próby. Nie podchodź zbyt impulsywnie do wszystkich poiknięć partnera, każdy ma prawo do błędu.

**PANNA**

(23.08-22.09)

Udane będą zwłaszcza poniedziałek i wtorek. Pozostałe dni upłyną szybko, przy nawale obowiązków. Rodzina i przyjaciele uaktywnią się w weekend. Skorzystaj z propozycji. W miłości radosne oczekiwanie na coś, co niebawem nadejdzie.

Rozkład jazdy miejskiej



Przystanek jest tam daleko, a rozkład tu, bliutko. Tylko trzeba na to wpaść



Jurek@gazeta.olawa.pl

Jerzy Kamiński

Dziś będzie o przewidywaniu, a raczej jego braku. Na konkretnym przykładzie.

Zdjęcie pokazuje, gdzie jest przystanek komunikacji miejskiej w Oławie. Widać też, gdzie jest rozkład jazdy przystankowy - kilkadziesiąt metrów obok, na płocie, nad kubłem na śmieci. Niby normalka. Każdy wie, że rozkładu zwykle trzeba szukać w najmniej odpowiednim miejscu, w promieniu stu metrów wokół, a nie zawsze na słupie ze znakiem PRZYSTANEK.

Tak jest w Oławie na ulicy Lipowej. Przystanek prze-

niesiono, a rozkład został na starym miejscu. Dlaczego? Bo nikogo to nie obchodzi. Bo jeden myśli o słupku, drugi o przeniesieniu, trzeci o rozkładzie, a czwarty nalicza pensje trzem poprzednim. Jak wiadomo, czynności te są skomplikowane. Nikt nie jest w stanie wykonać wszystkiego naraz i przewidzieć, że skoro się przenosi przystanek, to zapewne ludzie też będą teraz wsiadać w innym miejscu.

Przy okazji warto odnotować, jak przystanki były odśnieżane. Kawaleczek, szerokości półtora metra, więc kierowca mógł otwierać tylko jedno drzwi. Ale gdzieś tam było (może nawet jeszcze jest)

tyłe złodowaciego śniegu, że ciężko dostać się nawet do tych jednych drzwi. Cóż z tego, że autobusy są niskopodłogowe, skoro z powodu zwałów śniegu nie mogą podjechać pod krawężnik. I osoby starsze, o kulach, miały (mają) problem.

Parę tygodni temu pisaliśmy o mieszkańcach Strzelnej, chcących skorzystać z komunikacji miejskiej. Autobus tam nie wjeżdża (bo remont mostu trwa i trwa), a tymczasowym przystanku nikt nie pomyślał. Jak tłumaczył miejski urzędnik, problem pojawił się już 1 listopada. I co? Urzędnik bezradnie rozkłada ręce: - Do tej pory nic nie zrobiono.

I zrzuca winę na inwestora. Ale mieszkańcy zapewne średnio interesują inwestora. On wykonuje robotę, bierze kasę i jedzie robić dalej. Tymczasem urzędników opłacamy, by dbali o nasze interesy. By przewidywali, myśleli, interweniowali, naciskali itp.

Czy to naprawdę tak ciężko przewidzieć, że jeśli remont mostu unieruchomi przystanki na Strzelnej, to trzeba przygotować dla mieszkańców jakiś wariant zastępczy. Czy to naprawdę tak ciężko przewidzieć, że skoro przenosi się słupki przystankowe, to trzeba przenieść także rozkład jazdy?

My też nie gęsi... 621

Mało przyjemne to zajęcie, ale wymaga tego szacunek dla Czytelników. Trzeba przyznać się do błędów w naszym kalendarzu na rok 2011. Jest ich kilka, więc prosimy sięgnąć po te plachtę, otrzymaną wraz z numerem 52 „GP-WO”, i na niej nanieść poprawki.

1. Przy dacie 27 marca należy skreślić „NIEDZ. PALMOWA”, która w tym roku przypada 17 kwietnia (co jest tam zaznaczone prawidłowo).

2. Z 1 maja prosimy przenieść „WNIEBOWSTĄPIENIE” na 5 czerwca.

3. Zaznaczony na czerwono i podkreślony termin 27 grudnia może sugerować, że to trzeci dzień świąteczny,

ale to też pomyłka. Boże Narodzenie to w Polsce święta dwudniowe, choć w innych krajach i wyznaniach różnie z tym jest.

4. Nie zaznaczyliśmy 6 stycznia „TRZECH KRÓLI” na czerwono (jako dzień ustawowo wolny od pracy, wprowadzony w listopadzie 2010), tylko na zielono.

Tak więc brzydko narozrabiał chochlik drukarski, tradycyjnie posądzany o powodowanie błędów. Na tego chochlika złożyło się parę osób. Stąd m.in. te *dwie niedziele palmowe*, zafundowane mieszkańcom ziemi olawskiej. Ten chochlik był niezwykle sprytny, bo niełatwo zauważyć potem przeoczenie, które zdarzyło się przerabiającemu ka-

lendarz z poprzedniego roku, a kolejni sprawdzający to też nie komputery. Tym bardziej, że chodziło o święta ruchome. No i w sumie wyszedł taki „klops”.

Te omyłki tym bardziej boją, że gazeta - nie tylko w językowym kąciuku - stara się wzbudzać szacunek dla poprawnej polszczyzny i unikać błędów. Niestety, nie zawsze z pełnym skutkiem. Wytykając czyjeś nieprawidłowości - popelniamy swoje, jak w tym przypadku z kalendarzem.

Tu nasuwa się pewna analogia, nawiązująca do słów piosenki, którą śpiewał na całym świecie olawianin Józef Leddecki, wspaniały solista zespołu pieśni i tańca „Śląsk”, szczególnie uwielbiany za „Starzyka” (...pyk, pyk, pyk z fajeczki...). W innym, śpiewanym przez niego tekście,

był taki fragment: - **Los się z przeciwności śmieje, bo i stróże są złodzieje, w miłości... No właśnie - propagujemy „miłość” do ojczystego języka, a i nam się zdarzają „niewierności”.**

Gdybyśmy tę kalendarzową wpadkę pozostawili bez sprostowania, wtedy byłaby możliwość posądzenia nas w stylu: **prasa kłamie!** To było słynne i nierzadko prawdziwe hasło w poprzednim ustroju. Teraz każde kłamstwo w gazecie to droga do sądu i ciężkich konsekwencji. Staramy się tego unikać.

Każdemu może się zdarzyć przypadkowa omyłka, a to nie jest świadome kłamstwo. Pech chciał, że tym razem zdarzyła się w kalendarzu. Za ten błąd pokornie przepraszamy.

JĘZOREK

**WAGA**

(23.09-23.10)

Tydzień rozpocznie się pracowicie i taki będzie do końca. Czeka cię nawał pracy, zabierzesz się do niej z ochotą. Masz szansę na awans, pochwałę lub poprawę finansów, ale wszystko zależy od ciebie. Dobry czas na podjęcie ważnych decyzji.

**SKORPION**

(24.10-22.11)

Masz szansę na ekscytujące przeżycia. Szczęśliwe dni - piątek, sobota. W niedzielę dopadnie cię melancholia. Gorszy nastrój minie po spotkaniu z życzliwą osobą. Niezbyt korzystnie ułoży się w finansach.

**STRZELEC**

(23.11-21.12)

Kolejne kroki w stronę poprawy sytuacji finansowej przyniosą niewielkie efekty. Ktoś okaże ci wiele miłości i przywiązania. Doceń to, nie bądź obojętny. Wiadomość z daleka - w weekend. Małe kłopoty ze zdrowiem, efekt przemęczenia.

**KOZIOROŻEC**

(22.12-20.01)

Dużo pracy, zwłaszcza w piątek i poniedziałek. Zaplanuj dobrze czas, bo możesz mieć kłopoty. Uważaj na drodze, pilnuj portfela. Koniec tygodnia przyniesie miłe odwiedziny lub napływ gotówki. Stosunki z najbliższymi będą serdeczne i szczere.

**WODNIK**

(21.01-20.02)

Tydzień upłynie na sprzecznym uczuciu - od euforii po przygnębienie. Nie reaguj zbyt impulsywnie. Powody do radości nie zdołają przyćmić kłopotów z gotówką. Poprawa nastąpi, ale niezbyt szybko. Zdrowie będzie dopisywać.

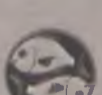
**RYBY**

(21.02-20.03)

W tym tygodniu nie licz na żadne specjalne doznania czy przeżycia. Odpoczniesz, wyciszysz się i uspokoisz. Gwiazdy będą sprzyjać w grach losowych. Spróbuj szczęścia. Zapomnij o dawnych urazach. Udane dni - sobota i niedziela. Zdrowie - bez zaskakujących niespodzianek.

LICZBA TYGODNIA

50

... tyle złotych kasy! Udziały dzielone w jednym turnieju piłkarskim, organizowanych podczas ferii zimowych przez Miejski Urząd Miejski. Zgłoszenia o do końca stycznia

Europejskie Spotkanie



Olawianie w „kształcie” Taizé przed halą wystawową, w której odbywały się modlitwy



Podczas zwiedzania rotterdamskiego portu



Tak wyglądało centrum hali



Leszek Mazur podczas modlitwy

OLAWA/ROTTERDAM

Okolo 30 tysięcy pielgrzymów z całego świata, w tym 6 tysięcy z Polski, wzięło udział w 33. Europejskim Spotkaniu Młodych w Rotterdamie. Wśród nich kilkadziesiąt osób z powiatu olawskiego

Na spotkanie trwające od 28 grudnia do 2 stycznia, oprócz Polaków przyjechali do Rotterdamu pielgrzymi m.in. z Ukrainy, Francji, Niemiec, Włoch, Białorusi, Portugalii, Rosji, Chorwacji, Serbii i Litwy.

Wspólne modlitwy prowadzono w ogromnych halach centrum wystawowego „Ahoj”. Każdego dnia młodzi dyskutowali w małych międzynarodowych grupach na tematy związane z Pismem Świętym i sytuacją religii w współczesnym świecie. Rozważali zagadnienia dotyczące wolności, pokoju, kultury i sztuki, także wiedzali miasto.

Wymiana poglądów

Wśród pielgrzymów z powiatu olawskiego była 20-osobowa grupa z księżmi - Tomaszem Filinowiczem z parafii ŚŚ. Ap. Piotra i Pawła oraz Jarosławem Czaplirskim z parafii Miłosierdzia Bożego.

Spotkanie rozpoczęło się od wspólnej modlitwy. Odczytano list brata Aloisa z Chile, przeora wspólnoty Taizé. Pisał o radości, radości serca, współczującej miłości i przebaczeniu. - Starał się wymieniać poglądami z innymi. Każdy z nas w wieku około dwudziestu lat ma już jakiś багаż doświadczeń i swoje zdanie, w zależności od kraju, w którym się wychował, także jego historii, tradycji - mówili uczestnicy z ziemi olawskiej.

Organizatorzy rozdzielili olawian na dwie grupy. Jedną

przyjęli mieszkańcy protestanckiej parafii, drugą - parafii katolickiej. Obie miejscowości były oddalone od Rotterdamu około 30 km. Każdego dnia po porannej mszy świętej w parafii katolickiej, do której należała goszcząca rodzina, odbywała się pierwsza modlitwa, a po niej wymiana myśli w grupach międzynarodowych, na temat Ewangelii, przypadającej na dany dzień. Każdy mógł się wypowiedzieć oraz poznać zdanie osoby z innego kraju. Był także czas na to, aby młodzi ludzie mogli poznać się nawzajem, poprzez zabawy i rozmowy na różne tematy.

Gotująca puszcza i sztuka

Obiady i kolacje rozdawano w rotterdamskich halach. Wspólne posiłki były także doskonałą okazją do integracji i wzajemnego poznania. Podobnie jak w tamtym roku, uczestnicy byli zaskoczeni bardzo dobrą organizacją. Mimo tak wielkiej liczby pielgrzymów, w ciągu kilkadziesiąt minut docierał do każdego gorący posiłek w puszcze, nikt nie musiał czekać, nie zdarzyło się także, że o kimś zapomniano.

W halach przygotowano miejsce wspólnych modlitw. Na spotkaniach grup tematycznych rozmawiano nie tylko o religii, ale także o sztuce, m.in. o Rembrandcie. Uczestnicy mogli namalować pocztówki jego stylem. Można też było skorzystać z sakramentu pojednania oraz spędzić czas w całkowitej ciszy. - To robiło niesamowite wrażenie, kiedy kilkadziesiąt osób potrafiło nagle zamilknąć - mówi Anna Leśnikowska. - Wszyscy modlili się w ciszy.

Polonez najlepszy

31 grudnia, po wieczornej modlitwie, odbyło się w każdej parafii czuwanie w intencji pokoju na świecie, a po nim, po przywitaniu Nowego Roku - Święto Narodów. Każdy miał

Uczestnicy z olawskiej grupy

Anna Leśnikowska, Piotr Leśnikowski, Agnieszka Domańska, Paulina Nowakowska, Artur Gelles, Piotr Podgórski, Ewa Wicher, Rafał Folaron, Łukasz Wypchło, Fabian Grendysz, Malwina Niebylska, Katarzyna Niebylska, Leszek Mazur, Małgorzata Gulka, Marzena Ciszewska, Monika Filinowicz, Dominika Kaczmarek, Krzysztof Skrobański, księża Tomasz Filinowicz i Jarosław Czaplirski

Młodych

nikogo nie poprawiał, każdy chciał pomóc drugiemu, w dogadaniu się, we wzajemnym poznaniu, zacieśnieniu międzynarodowych więzi. W końcu chodziło o integrację. Uczestnicy żegnali się słowami: - Do zobaczenia za rok w Berlinie!

MALWINA GADAWA
malwina@gazeta.olawa.pl

FOT. ARCH. UCZESTNIKÓW

W kościele pw. ŚŚ. Ap. Piotra i Pawła co miesiąc będą się odbywać spotkania w duchu Taizé. Najbliższe w niedzielę 16 stycznia. Początek o godz. 20.00, w salce katechetycznej

okazję poznać typowe dla danego narodu tańce, zabawy i zwyczaje. Grupa olawska wraz z innymi Polakami tańczyła do utworu „Jedźcie pociąg z daleka”, śpiewała „Mam chusteczkę haftowaną” i prezentowała poloneza, który najbardziej się podobał.

Wśród wielu rzeczy, jakie podobały się gościom, były tulipany, które w Rotterdamie można było widzieć wszędzie. - Zaskoczyła mnie także ilość rowerów w każdym zaułku - mówi Monika Filinowicz. - Bardzo podobał mi się Rotterdam, miasto z charakterem. Olawian zaskoczyły niektóre kulinarne upodobania Holendrów, np. chleb z masełem, który posypywali w czymś w rodzaju czekoladowej posypki na tort.

Wśród wszystkich pielgrzymów co piąty był Polakiem. - Na każdym kroku słyszeliśmy ten język, gdzie się obejrzelśmy - mówiono po polsku - twierdzi Agnieszka Domańska.

- Na Europejskim Spotkaniu Młodych byłam pierwszy raz - mówi Malwina Niebylska. - To niesamowite przeżycie. Niezależnie od języka, jakim mówimy, od narodowości, od poglądów kilkadziesiąt tysięcy osób siedzi razem w

jednym miejscu, aby spędzić czas na wspólnej modlitwie i wychwalać Boga. To jest właśnie sukces Taizé i jego cała tajemnica.

Taizé english

Olawscy pielgrzymi twierdzą zgodnie, że masa ludzi budziła ogromne emocje i niosła ze sobą wielkie wrażenia. - Dobry humor i wszechogarniająca radość, która udzielała się wszystkim uczestnikom, bez względu na nację - mówi Małgorzata Gulka. - Kiedy jakaś grupa bawiła się, śpiewała na korytarzu czy w autobusie, to nie tworzyła zamkniętej społeczności. Każdy był otwarty na innych, zapraszał do wspólnej zabawy. Przed wszystkim chcieliśmy się razem modlić, przeżywać to spotkanie duchowo, ale był też czas na zabawę. Często się do siebie uśmiechaliśmy: jak leci, jak minęła noc, co zwiędziłeś? Wszyscy rozmawialiśmy w języku angielskim i chociaż poziom znajomości był różny, o języku angielskim uczestników ESM w duchu Taizé mówi się „Taizé english”. Jednak nikt się niczym nie przejmował, nikt



Często potrzebna była mapa, aby się odnaleźć. Pierwszy z lewej ksiądz Tomasz Filinowicz



Uczniom bardzo się podoba nowa sala

OLAWA

Integracja sensoryczna

Deska do ćwiczeń równoważnych, platforma rotacyjna i wisząca, huśtawka oraz trampolina - to niektóre elementy gabinetu terapii integracji sensorycznej, który powstał w Szkole Podstawowej nr 5 w Olawie

„Piątka” pozyskała pieniądze dzięki uczestnictwu w projekcie „Innowacyjne wsparcie szkół, uwzględniające specjalne potrzeby edukacyjne uczniów”, współfinansowanego ze środków Europejskiego Funduszu Społecznego. Gabinet wyposażono w deskę do ćwiczeń równoważnych, platformę rotacyjną, platformę wiszącą, huśtawkę T, trampolinę, a także elementy miękkie - materace, beczki, klin i gruszkę. Zajęcia z wykorzystaniem elementów metody integracji sensorycznej prowadzi Małgorzata Kozłowicz-Głowiak, które w ramach projektu ukończyły kurs dla nauczycieli, w formule blended-learning.

Wspomaganie rozwoju

W klasach są dzieci mające kłopoty z powiązaniem tego, co słyszą, z tym, co widzą i czego dotykają. Nie potrafią złożyć liter w wyraz, a czytając na głos - powtarzają lub opuszczają fragmenty tekstu. Nie rozumieją tego, co właśnie przeczytały, piszą niewyraźnie. Jak pomóc im w rozwijaniu umiejętności, niezbędnych w dalszej edukacji? Odpowiedzią na to pytanie jest właśnie program, realizowany w SP nr 5.

Adresowany jest do tych uczniów, którzy potrzebują niestandardowych metod

Nauka przez zabawę

nauczania. Zalicza się do nich dzieci z niepełnosprawnością intelektualną, z niedosłuchem, z autyzmem, z zespołem Aspergera. Także wszystkie dzieci w normie intelektualnej ze specyficznymi problemami edukacyjnymi, np. ADHD, dysleksją, dysgrafią itp. Wykorzystanie metody sensorycznej pozwala wspomagać dziecko w rozwoju całościowym, rozwija sferę psychiczną, fizyczną i umysłową. - Metoda jest interesująca, całkowicie

Uczą współdziałania

Wykorzystanie elementów metody integracji sensorycznej w procesie edukacyjnym pozwala na wszechstronny i harmonijny rozwój ucznia, na nabywanie niezbędnych umiejętności ułatwiających orientację w otaczającym świecie i usprawnianie percepcji.

- Stosując tę metodę, podczas niczym nieskrępowanej zabawy, uczymy dzieci współdziałania, empatii, zrozumienia i szacunku dla innych, stwarzamy sytuacje dzięki którym nabywają zaufania do siebie i nawiązują pozytywne kontakty z innymi - mówią nauczycielki.

Zajęciami są objęte dzieci z orzeczeniami o potrzebie kształcenia specjalnego, z opiniami Powiatowego Ośrodka Pomocy Psychologiczno-Pedagogicznej i Doradztwa Metodycznego w Olawie, oraz bez stwierdzonych dysfunkcji rozwojowych.

MALWINA GADAWA
malwina@gazeta.olawa.pl

FOT. ARCH.:
SP NR 5 W OLAWIE



Dzieci podczas zajęć

Zawodowo nie znaczy nudno

POWIAT

Dzięki Unii

Prawie dwa tysiące godzin dodatkowych zajęć uczniów szkół zawodowych przeprowadzono w powiecie, w ramach unijnego projektu „Modernizacja kształcenia zawodowego na Dolnym Śląsku”. Dzięki pieniądzą z Brukseli uczniowie zdobywają umiejętności i wiedzę przydatną u pracodawców, na którą często nie wystarcza czasu na lekcjach



Już w tym roku rozpoczynają się zajęcia, organizowane dla uczniów zgłębiających tajniki informatyki



Adam Piwek

Projekt jest adresowany do uczniów techników i zasadniczych szkół zawodowych. - To pierwszy taki w kraju - mówi Małgorzata Łągowska, naczelnik wydziału oświaty w starostwie. - Dotychczas unijne projekty dotyczyły głównie uczniów liceów ogólnokształcących. Ten projekt jest inny, dociera do nowej grupy, która dzięki połączeniu sił wszystkich powiatów w województwie ma sprawić, iż kształcenie zawodowe będzie jeszcze bardziej praktyczne i dostosowane do realiów zmieniającego się rynku pracy.

Uczniowie techników i zasadniczych szkół zawodowych, zdobywający wykształcenie w specjalistycznych kierunkach, często zmagają się z brakami, szczególnie na warsztatach praktycznych. Za unijne pieniądze powstaną na Dolnym Śląsku centra kształcenia za-

wodowego, w których uczniowie z całego regionu będą realizować te zajęcia. Nowoczesne centrum kształcenia powstanie między innymi we Wrocławiu i w Świdnicy, a podcentrum w Oleśnicy. Do nich trafią już za kilka lat uczniowie trzech zespołów szkół z naszego powiatu. Teraz uczniowie również wyjeżdżają na zajęcia praktyczne poza miejsce nauki, jednak dzięki unijnym funduszom będą się szkolili na najnowszym sprzęcie.

Mnogość wyboru

Oprócz trzech szkół średnich bierze udział w projekcie także oławski zespół szkół specjalnych. Działa tam klasa zasadniczej szkoły zawodowej. Powstanie specjalna pracownia, pozwalająca młodym na kształcenie się w wybranym zawo-

dzie. Cały projekt jest podzielony na kilka etapów i zakończy się w 2014 roku. Kończy się pierwsza faza, w której uczniom klas o profilu mechanicznym i turystycznym zaproponowano rozmaite zajęcia.

Różnorodnych możliwości wzbogacenia oferty pozalekcyjnej w powiecie skorzystał szczególnie Zespół Szkół Ponadgimnazjalnych nr 1 im. Tadeusza Kościuszki. Oferta pozalekcyjnych spotkań była bardzo interesująca. Odbywały się zajęcia z języków obcych, przygotowujące uczniów nie tylko do egzaminu zawodowego, zdanego na zakończenie edukacji.

Germaniści i angiści wyjechali na specjalne wycieczki, podczas których odkrywano Wrocław i jego okolice, posługując się językami obcymi. Można było je poznać podczas spotkań z obsługi klienta. Sporym zainteresowaniem cieszyło się koło młodego hotelarza. Uczniowie chętnie uczęszczali na kurs poprawnej polszczyzny. Dzięki temu już za kilka lat pracownicy usług turystycznych powitają nas nie tylko płynnym językiem obcym, ale również ojczystym.

Podczas spotkań z cyklu „A może czas na matematykę?” była okazja do poznania zagadek królowej nauk. Jeszcze w tym roku będą czekać na

- Doposażenie pracowni, dodatkowe zajęcia, a w przyszłości zajęcia praktyczne w doskonale wyposażonym centrum kształcenia praktycznego. Wszystkie te działania uzupełniają ofertę techników i szkół zawodowych w powiecie - mówi Małgorzata Łągowska

uczniów „Kościuszki” interesujące warsztaty, prowadzone przez specjalistów spoza szkoły. Będzie można zmierzyć się z zajęciami z nowoczesnego przyrządzania drinków, albo odbyć kurs dekorowania. Specjalistyczne firmy poprowadzą również kurs barmana I stopnia, szkolenie z zakresu obsługi kas fiskalnych oraz zajęcia pełne przykładów z życia, z zakresu wykorzystania logistyki w branży turystycznej. Sporym zainteresowaniem cieszyły się także propozycje dla uczniów zgłębiających tajemnice branży mechanicznej.

To nie koniec

Od stycznia 2011 rozpoczęto przygotowanie oferty zajęć dla młodych, zgłębiających tematykę budowlaną i informatyczną. Na dodatkowe zajęcia będą mogli liczyć uczniowie techników informatycznych w zespołach szkół z Jelcza-Laskowic i nr 2 w Oławie. Zajęcia rozpoczną się latem, wszystko zależy od czasu zawieranych umów.

Unijny projekt to nie tylko dodatkowe zajęcia, prowadzone przez nauczycieli oraz specjalistów. Każdy zespół szkół w powiecie korzysta z dodatkowych funduszy na pomoc pedagogiczno-psychologiczną oraz z zajęć prowadzonych przez doradców zawodowych. W ZSP nr 1 działa szkolny ośrodek kariery, tam odbywają się specjalne zajęcia, pomagające uczniom w zaplanowaniu przyszłości zawodowej.

Odbyły się także wycieczki zawodoznawcze. Uczniowie poznawali pracę wrocławskiego lotniska. Dla przyszłych pracowników branży turystycznej niezwykle inspi-

Dzięki unijnemu projektowi uczniowie szkół zawodowych mogą być cenionymi specjalistami z kwalifikacjami, uznawanymi na całym świecie

rująca okazała się wycieczka na międzynarodowe targi turystyczne „Tour Salon” w Poznaniu. Odbyły się także fora zawodowe, podczas których uczniowie spotkali się z pracodawcami z naszego powiatu. Przyszli pracownicy poznali specyfikę branży turystyczno-hotelarskiej, mechanicznej, informatycznej, logistyczno-spedycyjnej, poznali warunki pracy u poszczególnych pracodawców oraz wymagania stawiane podczas rekrutacji. Niezwykle cenne były uwagi i informacje związane z zarobkami i awansem.

- Opracowano i przekazano szkołom materiały z zakresu informacji edukacyjno-zawodowej, przydatne uczniom w planowanym wyposażeniu pracowni mechanicznej o wartości 120.000 zł - mówi Małgorzata Łągowska. - Doposażono również pracownię hotelarską oraz gastronomiczną. Wartość sprzętu to 61.000 złotych. Powiat oławski, angażując się w unijny projekt, chce zapewnić młodym ludziom lepszy start zawodowy. Naszym celem jest kreowanie fachowców w różnorodnych branżach, przygotowanie uczniów do ich przyszłej pracy, także zakładania własnego biznesu oraz radzenia sobie w trudnej sytuacji na rynku pracy. Zajęcia różnią się od prowadzonych na lekcjach. Celem projektu jest pokazywanie praktycznych aspektów przedmiotów zawodowych.

ADAM PIWEK
piwek@gazeta.olawa.pl

1878

- tyle godzin zajęć dodatkowych prowadzono od listopada 2009 do końca 2010

5000 zł

- tyle może przeznaczyć każda szkoła na przygotowanie pokazu specjalistycznego

120

- tyle tysięcy złotych przeznaczono na doposażenie pracowni mechanicznej w ZSP nr 1



OGŁOSZENIE

Burmistrz Oławy ogłasza trzeci przetarg ustny nieograniczony na sprzedaż następujących nieruchomości położonych w rejonie ulic ks. Kutrowskiego i Zacisznej:

L.p	Oznaczenie nieruchomości wg ewidencji geodezyjnej, KW	Opis nieruchomości	Cena wywoławcza nieruchomości netto (zł)	Wadium (w zł)	Postąpienie (w zł)	Wysokość opłat i terminy ich uiszczania	Uwagi
1	2	3	4	5	6	7	8
1	dz. nr 37/13 AM-31 pow. 1077m ² , KW-18690 Nieruchomość wolna od obciążeń i praw osób trzecich	działka niezabudowana i nieuzbrojona, o regularnym kształcie, z jednym kątem ściętym; w ul. Okólnej i Zacisznej przebiegają sieci: energetyczna, wodociągowa, kanalizacyjna i gazowa	164.000,-	15.000,-	nie mniej niż 1.640,-	wpłata jednorazowa w wysokości uzyskanej w drodze przetargu, płatna przed zawarciem umowy notarialnej	Do wylicytowanej ceny sprzedaży doliczony zostanie podatek VAT w wys. 23%
2.	dz. nr 37/16 AM-31 o pow. 1172m ² , KW-18690 Nieruchomość wolna od obciążeń i praw osób trzecich	działka niezabudowana i nieuzbrojona, o regularnym kształcie; w ul. Okólnej i Zacisznej przebiegają sieci: energetyczna, wodociągowa, kanalizacyjna i gazowa	178.000,-	15.000,-	nie mniej niż 1.780,-	j.w.	j.w.
3.	dz. nr 37/21 AM-31 o pow. 1310m ² , KW-18690 Nieruchomość wolna od obciążeń i praw osób trzecich	działka niezabudowana i nieuzbrojona, o regularnym kształcie; w ul. Okólnej i Zacisznej przebiegają sieci: energetyczna, wodociągowa, kanalizacyjna i gazowa	199.000,-	15.000,-	nie mniej niż 1.990,-	j.w.	j.w.
4.	dz. nr 37/22 AM-31 o pow. 1258m ² , KW-18690 Nieruchomość wolna od obciążeń i praw osób trzecich	działka niezabudowana i nieuzbrojona, o regularnym kształcie zbliżonym do trapezu; w ul. Okólnej i Zacisznej przebiegają sieci: energetyczna, wodociągowa, kanalizacyjna i gazowa	191.000,-	15.000,-	nie mniej niż 1.910,-	j.w.	j.w.
5.	dz. nr 37/23 AM-31 o pow. 1173m ² , KW-18690 Nieruchomość wolna od obciążeń i praw osób trzecich	działka niezabudowana i nieuzbrojona, o regularnym kształcie zbliżonym do trapezu; w ul. Okólnej i Zacisznej przebiegają sieci: energetyczna, wodociągowa, kanalizacyjna i gazowa	179.000,-	15.000,-	nie mniej niż 1.790,-	j.w.	j.w.
6.	dz. nr 37/24 AM-31 o pow. 1088m ² , KW-18690 Nieruchomość wolna od obciążeń i praw osób trzecich	działka niezabudowana i nieuzbrojona, o regularnym kształcie zbliżonym do trapezu; w ul. Okólnej i Zacisznej przebiegają sieci: energetyczna, wodociągowa, kanalizacyjna i gazowa	166.000,-	15.000,-	nie mniej niż 1.660,-	j.w.	j.w.

Przeznaczenie opisanych powyżej nieruchomości i sposób ich zagospodarowania: Zgodnie z zapisem w miejscowym planie zagospodarowania przestrzennego nieruchomości położone są w terenach zabudowy mieszkaniowej jednorodzinnej i oznaczone na rysunku planu symbolem MN 3.

Przetarg odbędzie się w siedzibie Urzędu Miejskiego w Oławie, pl. Zamkowy 15, w sali nr 29 (II piętro) w dniu 17 lutego 2011 r. o godz. 10.00 w kolejności jak na wykazie. Warunkiem przystąpienia do przetargu jest wpłacenie wadium w pieniądzu w wysokości jak w wykazie, najpóźniej do dnia 14 lutego 2011 r. na konto depozytowe Urzędu Miejskiego w Oławie: 92 95850007 0010 0016 7716 0030 w Banku Spółdzielczym w Oławie. Wpłata jednego wadium upoważnia do zakupu jednej działki. Wpłata wadium będzie uwzględniona, gdy w/w kwota zostanie wpłacona w powyższym terminie i będzie znajdować się na koncie Urzędu przed przetargiem.

Uczestnicy przetargu winni przedłożyć Komisji Przetargowej:

- dowód wpłaty wadium
- dokument stwierdzający tożsamość
- zaświadczenie z Wydziału Finansowego Urzędu Miejskiego w Oławie o braku zaległości w podatkach i opłatach lokalnych wobec Gminy-Miasto Oława
- aktualny wypis z właściwego rejestru sądowego, gdy uczestnikiem jest osoba prawna oraz pełnomocnictwo wystawione przez organ zarządzający
- pisemne oświadczenie o zapoznaniu się z warunkami przetargu oraz nieruchomością

Osoba fizyczna może być reprezentowana przez pełnomocnika posiadającego potwierdzone notarialnie pełnomocnictwo do wzięcia udziału w przetargu.

Podmioty zagraniczne wiążą przepisy ustawy z dnia 24.03.1920 r. o nabywaniu nieruchomości przez cudzoziemców (tekst jedn. DzU z 2004 r. nr 167 poz. 1758 ze zmianami)

Uchylenie się uczestnika, który wygrał przetarg od zawarcia umowy powoduje przepadek wadium.

Koszty opłat notarialnych i sądowych związanych z nabyciem nieruchomości oraz ujawnieniem w księdze wieczystej ponosi w całości nabywca.

Burmistrz Oławy zastrzega sobie prawo odwołania przetargu z uzasadnionej przyczyny, o czym poinformuje niezwłocznie poprzez zamieszczenie ogłoszenia w prasie lokalnej, Biuletynie Informacji Publicznej oraz na tablicy ogłoszeń Urzędu Miejskiego.

Pełną treść ogłoszenia o przetargu zawiera Zarządzenie nr 6/0151/11 z dnia 11.01.2011r.

Informacji na temat przetargu udziela Wydział Gospodarki Gruntami i Geodezji Urzędu Miejskiego w Oławie, pl. Zamkowy 15, tel. 71-303-55-43.

Franciszek Październik - burmistrz Oławy

KURSY

ZAKŁAD DOSKONALENIA ZAWODOWEGO

1. Wózek widłowy
2. Komputerowy - nabór
3. Prawo jazdy kat. B
4. BHP i inne
5. Pieco i palacz c.o.
6. Pedagogiczny
7. Kasy fiskalne, minimum sanitarne - nabór
8. Przewóz materiałów niebezpiecznych ADR
9. Udzielanie pierwszej pomocy
10. Kurs kwalifikacyjny na tytuł robotnika wykwalifikowanego lub mistrza w zawodzie handlowiec, kucharz i inne



**OŁAWA, ul. 1 Maja 44,
tel. 71 313 25 99**

KURS ZAWÓD



www.szkolniakursy.com

- kierowca wózków jezdniowych (certyfikat angielski i niemiecki)
- obsługa suwnic, wciągników żurawi (HDS)
- elektroenergetyczne SEP (1,2,3)
- spawalnicze - podnoszenie kwalifikacji
- podesty ruchome przejezdne
- kosy i płyty spalinowe
- BHP, inne na zlecenie również w zakładzie pracy

tel. 71-313-21-21
tel./fax 71-393-10-08
kom. 691-716-663
kom. 691-716-555

OGŁOSZENIE

Burmistrz Oławy, działając na podstawie art. 35 ust. 1 ustawy z dnia 21 sierpnia 1997 r. o gospodarce nieruchomościami (jednolity tekst z 2010 r. DzU nr 102, poz. 651 ze zm.) informuje, że na tablicy ogłoszeń Urzędu Miejskiego w Oławie został wywieszony na okres od 3 do dnia 24 stycznia 2011 r. wykaz zawierający lokal użytkowy przeznaczony do oddania w użytkowanie wieczyste i sprzedaży w trybie bezprzetargowym, stanowiący załącznik do zarządzenia nr 2/0151/2011 z dnia 3.01.2011r. oraz na okres od 7 do 28 stycznia 2011 r. wykaz zawierający lokale mieszkalne przeznaczone do oddania w użytkowanie wieczyste i sprzedaży w trybie bezprzetargowym na wniosek najemców lokali, stanowiący załącznik do zarządzenia nr 4/0151/2011 z dnia 7.01.2011r.

Osoby, którym przysługuje pierwszeństwo w nabyciu nieruchomości na podstawie art. 34 ust. 1 ww. ustawy, mogą składać wnioski o jej nabycie w terminie 6 tygodni od dnia wywieszenia wykazu.

Jerzy Hadrys - zastępca burmistrza Oławy



OKNA PCV

PRODUKCJA - MONTAŻ

RATY PARAPETY * ROLETY

- W standardzie:**
- zaczep antywłamaniowy
 - szyba termoizolacyjna U-1,1
 - blokada antyzatraskowa
 - blokada klamki
 - mikrowentylacja
 - okucia Winkhaus
 - szare uszczelki



Ratowicko, ul. Wrocławska 54 (przy kościele), tel./fax: 71 318 91 77, tel. 606 645 107

OGŁOSZENIA DROBNE

Cennik

- słowo w kolorze czarnym (trzy znaki i więcej) - **0,70 zł brutto**
- słowo w kolorze czerwonym (trzy znaki i więcej) - **1,40 zł brutto**
- Cennik - życzenia i podziękowania
- ramka do ogłoszenia - **11,00 zł brutto**
- ramka do ogłoszenia na żółtym tle - **25,00 zł brutto**
- nekrolog prasowy - **20,00 zł brutto**

- od osób fizycznych - 10 słów bezpłatnie, za każde następne słowo - **0,70 zł brutto**
- od instytucji społecznych - 30 słów bezpłatnie, za każde następne 30 słów - **6,10 zł brutto**



OGŁOSZENIA DO CZWARTKOWEGO WYDANIA GAZETY PRZYJMujemy DO WTORKU DO GODZ 12.00.

Biura ogłoszeń: Olawa, 1 Maja 13 e, tel./fax 713133557, e-mail: gosia@gazeta.olawa.pl
FOTOJOKER (Olawa, market JAKUB, os. Sobieskiego)
 Jelcz-Laskowice, pl. Partyzantów 2, tel./fax 713183988, e-mail: ogloszenia@gazeta.olawa.pl

PRACA

DAM PRACĘ

- Zarabiasz z ORIFLAME! Zostań naszym konsultantem. 601-645-710 (34)
- Dodatkowa praca. Tel. 662-925-550 GG 1347818 (5-11)
- Praca przy ośnieżaniu dachów płaskich, tel. 885-554-179 lub e-mail: info@mycie24.pl (4)
- Praca dla Pań z możliwością zamieszkania, duże zarobki, okolice Wrocławia, tel. 880-073-320 (1-11)

FIRMA PPHU-PAWEŁ POSZUKUJE KIEROWNIKA BUDOWY.

- Chromax Zakład Obróbki Metalu ul. Wrocławska 10, Jelcz-Laskowice zatrudni pracownika na stanowisko: - spawacz, - ślusarz, - lakiernik. Tel. kontaktowe: 71-318-86-40, 71-381-94-85, e-mail: biuro@chromax.pl (2-11)
- Zatrudnię kierowcę C+E w transporcie krajowym, tel. 607-165-626

ZATRUDNIĘ OSOBE NA STAŻ/UMOWĘ ZLECZENIE Z WYKSZTAŁCENIEM MINIMUM ŚREDNIM DO PROWADZENIA SEKRETARIATU. PRACA OD 12.00. APLIKACJE NA ADRES: praca.sekretariat@gazeta.pl (1)

- Firma zatrudni od zaraz księgową z doświadczeniem na zastępstwo (1 rok) - pełna księgowość. CV prosimy przysyłać na adres: dombudmw@onet.eu (1)
- Zatrudnię kierowców kategorii „D” z Jelcza-Laskowic oraz okolic. Tel. kontaktowy 509-919-764, 502-133-758 (1)
- Zatrudnię pracowników obsługi klienta, wykształcenie średnie. CV - osobiście stacja Shell Olawa, ul. Kutrowskiego 29B (4)

- Zatrudnię operatora tokarek CNC z umiejętnością programowania, 606-125-223 (1)
- Zatrudnię opiekunkę do 3-letniej dziewczynki, doraźna opieka w domu, odbiór z przedszkola, dzwonić po 18, tel. 530-786-989 (1)
- Potrzebna opiekunka do 7 mies. dziecka, mile widziana rencistka, emerytka, 609-985-953 (1)

CKP SZALINSKA ZATRUDNI KOSMETYCZKĘ Z UMIEJĘTNOŚCIĄ STYLIZACJI PAZNOKCI, 71-303-30-29 (20)

ZATRUDNIĘ KASJERA DO SKLEPU „ZĄBKA” 661-698-300 (1)

Profesjonalna firma sprzątająca zatrudni osoby do pracy na terenie Stanowic do utrzymania czystości w obiektach biurowych i produkcyjnych. Atrakcyjne wynagrodzenie. Numer kontaktowy 796-338-793 (1)

Hotel Pod Dębami w Radwanicach przyjmie panią na stanowisko Recepcjonistka-Barmanka na pełny etat w systemie pracy 2 dni pracy po 12 godz 2 dni wolnego - kontakt Tel.604-588-552 (1)

ZATRUDNIMY RZETELNĄ I SKRUPULATNĄ OSOBE DO ROZLICZANIA MAGAZYNÓW, KSIĘGOWANIA FAKTUR ZAKUPOWYCH ORAZ WYKONYWANIA PRAC ADMINISTRACYJNYCH, BARDZO DOBRA ZNAJOMOŚCIĄ PROGRAMU MS OFFICE, WYKSZTAŁCENIEM MIN. ŚREDNIM, MILE WIDZIANA ZNAJOMOŚĆ PROGRAMU KSIĘGOWEGO OPTIMA. CV I LISTY MOTYWACYJNE Z DOPISKIEM PRACA BIURO PROSZĘ PRZESYLAĆ NA ADRES MAIL: biuro@kurczepieczone.pl, kontakt: tel. 604111602 (1)

- Betterware zapisy, 609-396-624

Zarządcę nieruchomości z licencją, 791-625-620 (3)

Opiekunka na noc od 21-8 do starszej samotnej pani z ul. Rybackiej - potrzebna od zaraz do końca marca 2011, kwota wynagrodzenia do omówienia, kontakt 603-843-890, 663-874-181, 607-344-704 (2)

Pizzeria Hades zatrudni kelnerkę, więcej informacji w lokalu przy ul. B. Chrobrego 15 (1)

Przyjmę na staż kosmetyczkę do salonu kosmetycznego, tel. 691-345-846 (1)

ZATRUDNIĘ OSOBE DO PROWADZENIA KUCHNI, KELNERKI I KELNERÓW, W NOWYM LOKALU GASTRONOMICZNYM W OŁAWIE, TEL. 664-193-812 (1)

Przyjmę do pracy na myjnię samochodową, 609-904-010 (2)

Firma Quality Partner poszukuje dla swojego klienta pracowników fizycznych do produkcji przeciwwag betonowych. Ofertę tylko dla mężczyzn, 695-150-953 (1)

PROMET-PLAST GODZIKOWICE ZATRUDNI OPERATORÓW WTRYSKAREK, OSOBY DO PROWADZENIA I OBSŁUGI WTRYSKAREK, TEL. 71-313-00-42 LUB promet719@wp.pl (2)

Zwrot podatku z pracy, rodzinne, urlopowe. Niemcy, Anglia, Irlandia, Holandia, Dania, Norwegia, Europa, tel. 71-385-20-18 (1-11)

Firma specjalistyczna z branży budowlanej poszukuje młodego pracownika z przygotowaniem zawodowym, 691-361-948 (2-11)

Firma HORNET zatrudni 2 osoby na stanowisko: przedstawiciel handlowy-sprzedawca, tel. 71-318-42-07 kom. 601-061-629 (3-11)

Anglia – murarzy, dekarzy przyjmę od zaraz, praca stała, 004407587925763 (2)

DYREKTOR SZKOŁY PODSTAWOWEJ W CZERNICY PILNIE ZATRUDNI NAUCZYCIELA J. ANGIELSKIEGO Z KWALIFIKACJAMI W WYMIARZE PEŁNEGO ETATU. TEL 71-318-01-16 (2-11)

ZATRUDNIĘ KIEROWCÓW KATEGORII D Z JELCZA-LASKOWIC LUB OKOLIC, 509-919-763, 502-133-758 (5-11)

Masz doświadczenie w sprzedaży typu Oriflame, Betterware, Avon? Wstąp do FM Group – super warunki, duża pomoc, 727-959-595 (2-11)

Zatrudnię do pracy na budowie murarzy z prawem jazdy kat. B, 501-621-506 (1)

SZUKAM PRACY

- Sprzątanie - tanio i solidnie, Olawa i okolice, 693-278-441 (1)
- Pomogę w sprzątaniu (po południu). Tel. 511-468-927. (1)
- Grafika reklamowa i projektowanie stron www GR8Graphic - 693-009-312 (1)
- Pisanie wniosków o dofinansowanie z Urzędu Pracy, 782-206-262 (1)

DZWONECZEK dzienna opieka nad dziećmi, profesjonalna opieka nad dziećmi od 1 roku, pełne wyżywienie. tel. 504 594 985 Olawa, pl. Św. M.M. Kolbego 4 (2)

Zaopiekuję się dzieckiem, z doświadczeniem, Olawa, tel. 723-733-176 (5)

Zaopiekuję się osobą starszą, chorą - posiadam doświadczenie, tel. 785-266-983 (1)

Nauczycielka: j. niemiecki, prawo administracyjne, WOS, podejmę pracę w szkole, tel. 600-497-187 (2-11)

Zaopiekuję się dzieckiem w Jelczu Laskowicach od pn. do pt. w godz. 8-16 lub 17. Numer tel. 790-887-335 (5-11)

Dyplomowana opiekunka, zawodowo pracowała z dziećmi, zaopiekuję się dzieckiem, tel. 694-800-049 (1-11)

KUPNO

- Kupię: szable, militaria, bagnety, zegary, zegarki kieszonek, 502-627-675 (1)
- Kupię starocię, meble, porcelanę, monety, helmy, bagnety, srebrne i złote wyroby, 663-624-214 (15-11)
- Stare odznaczenia niemieckie i polskie, 784-654-683 (5-11)

Kupię książki, używane. Dojazd, gotówka 509-675-586 (25-11)

SPRZEDAŻ

PIASEK BUDOWLANY - DO TYNKÓW, - DO MUROWANIA, - POSPÓLKA, - PODSYPKA, - ZIEMIA POD TRAWNIKI, TEL. 71-313-28-40, 602-690-289 (11)

Piasek z dowozem, różne gatunki, 71-303-48-55, 501-279-475

Podbitka dachowa, 783-850-112 (43)

„AWIDA” KOPALNIA PIASKU W BYSTRZYCY OŁAWSKIEJ - LEŚNA WODA. SPRZEDAŻ PIASKÓW I KRUSZYW DROGOWYCH, TEL. 71-30-30-982, 71-313-40-87, 606-767-585, ZAPEWNIAMY TRANSPORT 15-, 20-, 26-TONOWY (55)

Produkcja, sprzedaż, montaż rolet wewnętrznych w kasecie i prowadnicach, cena 70 zł komplet, 602-342-338 (11)

Drewno opałowe, rozpałkowe, obrzynki od 45 zł, 883-050-825 (4)

Obróbki blacharskie, ryzny „producent”. 502-895-504. (1)

EKOGROSZEK CZESKI 500 ZŁ LUZEM, 550 ZŁ WOKOWANY, WĘGIEL GRUBY - ORZECH 580 ZŁ TONA. TRANSPORT OD 1 TONY GRATIS. JELCZ-LASKOWICE, UL. OŁAWSKA 253, TEL. 607-566-802 (3-11)

Sprzedam drewno kominkowe, brzoza. Możliwość transportu, tel. 507-428-695 (4-11)

Sprzedam ziemniaki jadalne, odmiana Wineta, 602-401-842 (9)

Opryskiwacz Pilmat 300l, 603-851-215 (11)

Wełna prasowana paro przepuszczalna. Do ociepleń stropodachów i ścian zewnętrznych 90 m kw., grubość 15 cm. Tel: 695-331-315 (3)

Drewno opałowe cięte już od 45 zł, tel. 788-623-809 (1)

Sprzedam marchewkę jadalną, cena 60 gr./kg, 1 zł/kg, tel. 605-039-164 (2)

Drewno kominkowe cięte, tel. 785-937-912 (1)

Sprzedam wózek Chicco 3-funkcyjny, model 2010, cena 650 zł, tel. 698-358-505 (11)

Drzewo opałowe od 45 zł, dowóz gratis, 794-273-792 (5)

Sprzedam biurko młodzieżowe, nowe, 502-848-311 (1)

Sprzedam drewno opałowe, twarde, 696-052-151 (5)

Sprzedam wózek wielofunkcyjny (gondola, spacerówka, fotelik) Nestor Quenne, tel. 504-415-260

Nowy aerator do trawy + wertykulator 1400W - 150zł, pila spaliniowa Stihl 028AV, 3,5k - 600zł, 604-908-964 (1)

Sprzedam ziemniaki jadalne, tel. 693-537-666 (3)

Suknie ślubną 36/38, stan idealny, szyta w salonie. Zapraszam do przymiarki. Cena do negocjacji. Olawa. 691-659-019 (3-11)

Firma Coinaldea Polska Sp. z o.o., z siedzibą główną w Hiszpanii, zajmuje się produkcją wózków do palet drewnianych

COINALDE POLSKA

Poszukujemy do swojego zakładu produkcyjnego w Jelczu-Laskowicach

PRACOWNIKÓW PRODUKCYJNYCH

Oferujemy:

- pracę w międzynarodowej firmie o ugruntowanej pozycji rynkowej,
- stabilne warunki zatrudnienia,
- wynagrodzenie adekwatne do posiadanych kwalifikacji.

Zainteresowane osoby prosimy o przesłanie CV na poniższy adres: coinaldepolska@coinaldea.es

Firma Coinaldea Polska Sp. z o.o.
Łęg, ul. Japońska 3, 55-220 Jelcz-Laskowice
tel. 71-381-12-66

Standis Polska Sp. z o.o.

zatrudni

Konstruktora • Kosztorysanta

- Spawacza tig mig mag
- Stojarza meblowego
- Planistę • Technologa mebli
- Logistykę

Kontakt:
 55-200 Olawa, ul. Rybacka 5
 tel. 7131358 10, fax 713032982
rekrutacja@standis.com

PRZEDSIĘBIORSTWO HIGIENY KOMUNALNEJ TRANS-FORMERS WROCLAW SP.Z O.O. zatrudni

KIEROWCÓW (sam. cięż. pow. 3,5 t) praca w Stanowicach

Wymagania:

- prawo jazdy kat C
- aktualne świadectwo kwalifikacyjne, bądź zaświadczenie o ukończonym kursie do przewozu rzeczy wraz z badaniami psychotechnicznymi

Zainteresowane osoby prosimy o przesłanie listów motywacyjnych i C.V. na adres: P.H.K. TRANS-FORMERS WROCLAW Sp. z o.o., ul. Atramentowa 10, Bielany Wrocławskie, 55-040 Koblitz, e-mail: mbazzyk@transformers.com.pl w terminie 7 dni od daty ukazania się ogłoszenia.

SKŁAD OPAŁU WIERZBNO WĘGIEL

KOSTKA, ORZECH, GROSZEK, EKO-GROSZEK luzem i workowany (po 25 i 50 kg)

MIAŁ WĘGLOWY WĘGIEL BRUNATNY

Oferujemy transport i konkurencyjne ceny

71-313-12-79
501-34-28-18

SKŁAD WĘGLA DOMANIÓW POLSKI WĘGIEL

NAJWYŻSZEJ JAKOŚCI BEZ MIAŁU (ODSIEWANY)

W OFERCIE:

- KOSTKA -ORZECH -GROSZEK
- MIAŁ -EKOGROSZEK LUZ -EKOGROSZEK WOKOWANY
- BRUNATNY

71-316-59-12
666-211-665

■ Narty zjazdowe z wiązaniami, buty (40-42) + ocieplacz - 200zł, kuchnia gazowa 4-palnikowa z piekarnikiem - 200zł, zlewomywak metalowy z przyłączem - 100zł, ogrzewacz gazowy z butlą - 150zł, tapczanik (80x200) - 50 zł, 509-662-802 (1)

■ Piecyk gazowy z butlą, stan bardzo dobry - 250 zł, 71-301-53-86, 795-661-526 (1)

LEKARSKIE

TWÓJ DENTYSTA, Olawa, ul. Rybacka 5 a, tel. 601-89-32-32, 71-303-22-33. Przyjmujemy codziennie od 8.00 do 20.00, soboty: 9.00 - 19.00, w niedziele nie przyjmujemy. Stomatologia rodzinna: stomatologia dziecięca, protetyka - naprawy protez zębowych, chirurgia stomatologiczna, ortodoncja, rentgen stomatologiczny (24)

DERMATOLOG

DR NAUK MEDYCZNYCH RAFAŁ BIAŁYNIKI - BIRULA ADIUNKT KLINIKI DERMATOLOGII LECZENIE CHOROÓB SKÓRY: łuszczycy, trądzików, grzybic, łysienia, brodawek, alergii, ocena znamion

GABINET: OŁAWA, ul. Wrocławska 8 (Apteka Centrum) **GABINET CZYNNY W PONIEDZIAŁKI I CZWARTKI** w godzinach 16.00-18.45, od 16.00 do 17.00 przyjęcia bez uprzedniej rejestracji telefonicznej, po 17.00 konieczna rejestracja telefoniczna: 601-99-01-67 www.gazeta.olawa.pl/lekarze/bialynicki-birula.htm (2)

KLINIKA STOMATOLOGICZNA EASYDENT, UL. BRZESKA 1, OŁAWA, PORADNIA STOMATOLOGICZNA

TEL. 71-301-66-66, DR N. MED. KATARZYNA ŁĄGOWSKA, PAWEŁ MARTYNOWICZ, ANNA TUREK, PAULINA PIETRZAK, DR N. MED. AGNIESZKA SZULGAN-MADRZAK. PEŁEN ZAKRES USŁUG, W TYM: IMPLANTY, IMPLANTOPROTETYKA, CHIRURGIA PLASTYCZNA DZIAŚEŁ, NOWOCZESNA ENDODONCJA, ORTODONCJA, WYBIELANIE. PRZYJMujemy: PN-PT 9.00-20.00, SOB. 9.00-15.00 PORADNIA OKULISTYCZNA TEL. 71-301-66-65, 665-800-900, HANNA LASOCKA SPECJALISTA CHOROÓB OCZU, www.easydent.pl (6)

ZATRUDNI MAGAZYNIERA

- wykształcenie średnie
- umiejętności zarządzania zespołem ludzi
- nie karany
- prawo jazdy kat B
- odpowiedzialność materialna
- dyspozycyjność
- wiek min 35 lat

FAKTURZYSTĘ

- wykształcenie średnie
- nie karany
- dyspozycyjność
- biegła obsługa komputera

Oława, ul. 3 Maja 20-22, kontakt tylko przez e-mail: wk-hurt@wp.pl

■ **SPECJALISTA LARYNGOLOG** B. BORTNIK przyjmuje w środy od 17 do 18 i w piątki 19 - 20 „Laser Dent”, ul. Wiejska 34/2, tel. 601-539-977 ^(2d)

■ **M. WAWRZYŃSKA – SPECJALISTA CHIRURG**: rektoskopia, laseroterapia, choroby żył, osteoporoza, leczenie, zabiegi (usuwanie znamion, brodawek, włókniaków i innych zmian skórnych), stulejki, Olawa ul. Mickiewicza 41 603-606-121

■ **LEKARZ STOMATOLOG – DOROTA NAGLIK** przyjmuje Olawa, ul. Rybacka 5 a, tel. 601-89-32-32, 71-303-22-33 codziennie (oprócz niedziel) od 9.00 do 20.00

■ **LEKARZ SPECJALISTA MEDYCYNY RODZINNEJ, PEDIATRA, DARIUSZ KRUSZAKIN** Wizyty domowe u pacjentów (doroshi i dzieci), tel. 605-395-206 ⁽¹⁰⁾

■ **LEKARZ PEDIATRA, SPECJALISTA MEDYCYNY RODZINNEJ ST. KARPINSKA-MALKO** wizyty domowe (doroshi i dzieci), tel. 071-313-63-17, 0603-97-15-61 ⁽¹⁵⁾

STOMMART – STOMATOLOGIA RODZINNA, CODZIENIE DO 22.00, OŁAWA, UL. KAMIENNA 7, REJESTRACJA TEL. 71-303-43-14, 504-205-604 ⁽¹⁶⁾

■ **GABINET ORTOPEDYCZNY** dr nauk med. LESZEK MORASIEWICZ przyjmuje w środy 16 – 18, Olawa, pl. Zamkowy 18 (obok Domu Dziecka), tel. 601-702-263

■ **GABINET WETERYNARYJNY**, lekarz wet. JERZY GIGOLLA, Olawa, ul. Janowskiego 4, „stara lecznica”, tel. 604-177-146 wizyty, www.lecznica.olawa.pl ⁽¹¹⁾

UROLOG LEK. MED. JACEK JASTRZEBSKI – SPECJALISTA UROLOG PRYWATNA PRAKTYKA UROLOGICZNA, USG: UL. ŻEROMSKIEGO 12, NZOZ NOMEDE, WTOREK OD 16.00 DO 18.00, REJESTRACJA TELEFONICZNA 71-303-43-24 PN.-PT.8.00-16.00 ⁽²⁰⁾

■ **KOMPLEKSOWE PORADY KARDIOLOGICZNE - DR N. MED. BARBARA BRZEZIŃSKA**, kardiolog badania echokardiograficzne (USG serca), EKG, Holter-EKG (całodobowa rejestracja ekg), Holter-RR (całodobowa rejestracja ciśnienia tętniczego) Ośrodek Zdrowia w Słęcznicach, ul. Kolejowa 15, Rejestracja telefoniczna: 71-311-55-17 ⁽²⁵⁾

■ **GABINET INTERNISTYCZNO-REHABILITACYJNY**, Olawa, pl. Szymanowskiego (nad apteką Arnika) ANNA MASTERNAK specjalista chorób wewnętrznych. Porady lekarskie, USG j. brzusznej i tarczycy, EKG, masaż na specjalistycznym fotelu. Telefoniczne umawianie wizyt, 697-207-510, 693-256-539 ⁽¹⁷⁾

■ **LEKARZ STOMATOLOG** MAGDALENA OZGA-PORADA, ul. Warszawska 30 (w Hipokratesie) od poniedziałku do soboty. Rejestracja: 71-727-83-16, 660-700-290 ⁽³⁾

ZAPISZ SIĘ DO NAS, A MY CIĘ BĘDZIEMY LECZYĆ. LEKARZ RODZINNY I SPECJALIŚCI. PRZYCHODNIA NOMEDE, OŁAWA, UL. ŻEROMSKIEGO 12, TEL. 71-303-43-24 FORMALNOŚCI ZAŁATWIMY ZA CIEBIE ⁽⁸⁾

■ **JANINA WASILEWSKA - SCHUTTY**, specjalista chorób dzieci i medycyny rodzinnej, HOMEOPATA przyjmuje: OŁAWA PL. SZYMANOWSKIEGO 15A wejście z tyłu apteki Arnika - porady lekarskie i homeopatyczne dla dzieci i dorosłych, - terapie oczyszczające organizm, - dobieranie diet indywidualnych, - suplementacja, - diety, suplementacja, leczenie wspomagające dla dzieci autystycznych, - wizyty domowe, REJESTRACJA PACJENTÓW TELEFONICZNA, 602-118-041 ^(2d)

INFORMUJEMY !! DR J. WASILEWSKA-SCHUTTY PACJENTÓW NFZ PRZYJMUJE W PRZYCHODNI NOMEDE OŁAWA UL. ŻEROMSKIEGO 12 TEL. 71 303 43 24 ⁽³⁾

DR M. SZABŁEWSKI PACJENTÓW NFZ PRZYJMUJE W PRZYCHODNI NOMEDE OŁAWA UL. ŻEROMSKIEGO 12 TEL. 71 303 43 24 ZAPRASZAMY!!! ⁽³⁾

GABINET STOMATOLOGICZNY JuMiDent LEKARZ STOMATOLOG JUSTYNA MIELNICKA, OŁAWA, UL. KOŚCIELNA 4/A, TEL. 784-916-944, GABINET CZYNNY: PN. 14 - 19, ŚR. 12 - 17, CZW. 9 - 12, SOB. 10 - 14, STOMATOLOGIA OGÓLNA, CHIRURGIA, PROTETYKA, WYBIELANIE. DOROŚLI I DZIECI. BEZPŁATNE PRZEGLĄDY ⁽⁴⁾

■ **GASTROSKOPIA** - Gabinet chirurgiczny: specjalista-chirurg JACEK RUTKIEWICZ, rejestracja, tel. fax 71-302-86-66 ⁽⁵⁾

■ **AGA-MED zabiegi przyrodolecnicze, rehabilitacja - bez kolejek i NFZ, najnowszy sprzęt, niskie ceny zabiegów. Zapraszamy 71-313-86, Olawa, Żeromskiego 3D ⁽⁶⁾**

■ **Szybka diagnostyka chorób piersi - USG, biopsje, konsultacje.** Ponadto usg wszystkich narządów. DR MAREK JANAS, SPECJALISTA RADIOLOG. Przychodnia Nomed, ul. Żeromskiego 12, tel. 71-303-43-24 ^(20.1)

■ **Usługi pielęgniarstwa, szeroki zakres, cały tydzień, tel 607-699-158 ⁽²¹⁾**

■ **OKULISTA LEK. MED. HANNA LASOCKA**, tel. 71-301-66-65, 665-800-900 ⁽¹⁸⁾

DR N. MED. ANNA ROZMATOWSKA-PRYZSTAWA SPECJALISTA NEUROLOGII DZIECIĘCEJ, OŁAWA, UL. ŻEROMSKIEGO 12, TEL. 71-303-43-24 ⁽¹⁴⁾

■ **ANDRZEJ WICHER - specjalista chirurg. Wtorki i piątki: 18 - 19. Olawa, ul. Wrocławska 8. Porady stulejki, rektoskopia. Tel. 602-376-939 ⁽¹⁾**

■ **Pracownia Protetyczna „PROMADENT” Magdalena Mikolajczak-Pajdo, Olawa ul. Szymanowskiego 26, tel. 665-852-308. EKSPRESOWA NAPRAWA PROTEZ I NAKŁADKOWE WYBIELANIE ZĘBÓW. ⁽⁹⁾**

PSYCHO-CENTRUM CENTRUM PSYCHOLOGII PRACY PROWADZI BADANIA PSYCHOLOGICZNE: - BADANIA KIEROWCÓW ZAWODOWYCH, - BADANIA KIEROWCÓW OSOBOWYCH SAMOCHODÓW SŁUŻBOWYCH KAT. „B” - OPERATORÓW MASZYN: DŹWIGÓW, KOPAREK, SUWNIC, WÓZKÓW WIDŁOWYCH, ŻURAWI, - OSÓB PRACUJĄCYCH NA WYSOKOŚCI, - TESTY PSYCHOLOGICZNE. BADANIA WYJAZDOWE SPRZĘTEM PRZENOŚNYM, OŁAWA, UL. 3 MAJA 26, KOM. 600-202-123, TEL/FAX 71-303-43-31 www.psychocentr.pl ⁽³⁾

ZDROWIE I URODA

„BEAUTY COMPLEX” SOLARIUM, FRYZJER, KOSMETYCZKA - ZAGĘSZCZANIE I PRZEDŁUŻANIE RZĘS, MEZOTERAPIA, MIKRODERMABRAZJA, PEELING KAWITACYJNY. PROFESJONALNA OBSŁUGA I SPRZĘT. PROMOCYJNE CENY, NOWOŚCI! OPALANIE NATRYSKOWE SUNFX TEL. 71-303-34-24, OŁAWA, JANOWSKIEGO ⁽²⁵⁾

Studio Kosmetyki „Kwadraciak” ul. B. Chrobrego 23 a, tel. 71-313-52-54. NOWOŚCI! manicure japoński, fale radiowe oraz mezoterapia, mikrodermabrazja, peeling kawitacyjny, bio skin lifting, manicure, pedicure, tipy ⁽¹¹⁾

CKP SALON KOSMETYCZNY ZAPRASZA: - KOSMETYKA TWARZY, MIKRODERMABRAZJA, - TIPSZY, - SOLARIUM (BRYZA, AROMA), RYNEK 4A, TEL. 71-303-32-28 ⁽²⁶⁾

CKP MGR AGATA SZALINSKA – DYPLOMOWANY KOSMETOLOG ZAPRASZA: MEZOTERAPIA, - MAKIJAŻ PERMANENTNY, - WYPEŁNIANIE ZMARSCZCEK, - MIKRODERMABRAZJA, - 2X SOLARIUM (BRYZA, AROMA), UL. MŁYŃSKA 1, TEL. 71-303-30-29 ^(25a)

Studio Kosmetyki „Kwadraciak” ul. B. Chrobrego 23 a, tel. 71-313-52-54. Zapraszamy mężczyzn na zabiegi kosmetyczne, manicure, pedicure, pielęgnację dłoni, stóp, depilację ⁽¹¹⁾

■ www.masaztwarzy.pl ⁽¹¹⁾

■ www.masazolawa.pl ⁽²⁸⁾

ODCHUDZAMY SKUTECZNIE, BEZPIECZNIE, www.centrum.olawa.pl, 71-313-25-19 ⁽⁸⁾

■ **Tipsy**, 500-077-811 ^(2d)

■ **Pedicure, leczenie wrastających paznokci, wizyty domowe, tel. 502-848-311 ⁽⁵⁾**

■ **Gabinet kosmetyczny AURA** Zaprasza! - zabiegi na twarz i ciało, - pielęgnacja dłoni i stóp. Liczne promocje i graty! ul. B.Chrobrego 80/82, 514-683-488. ⁽¹⁸⁾

■ **Tipsy - dojazd do klientki, 663-571-890 ⁽²¹⁾**

AGA-MED MGR AGNIESZKA OSTROWSKA NAJWYŻSZY POZIOM USŁUG, OŚMIOLETNIE DOŚWIADCZENIE, KOSMETOLOGIA: MIKRODERMABRAZJA, PILING KAWITACYJNY, KWASY, PILINGI, MASKI, ENDERMOLOGIA TWARZY-KONTUR, BLIZNOWCE-ROZSTĘPY, TRWAŁE ZAGĘSZCZANIE RZĘS, PRZEKŁUWANIE CIAŁA, TIPSZY-PROMOCJA! MEDYCINA ESTETYCZNA: MAKIJAŻ PERMANENTNY, MEZOTERAPIA IGŁOWA, WYPEŁNIANIE ZMARSCZCEK, TRWAŁA DEPILACJA IPL-PROMOCJA! ODNOWA BIOLOGICZNA: ENDERMOLOGIA, LIPOLIZA, ELEKTROSTYMULACJA, BODY SPACE, SAUNA FIŃSKA, FITNESS. SZOKUJĄCO NISKIE CENY W STYCZNIU. PROWADZIMY SZKOLENIA Z KOSMETYKI (TIPSZY, HENNA, DEPILACJA, PEDIX I INNE) ZAPRASZAMY 71-313-31-86 ⁽²⁾

■ **Wynajmę część lokalu na fryzjerstwo, tipsy, przy gabinecie kosmetycznym w Jelczu-Laskowicach, 693-103-676 ⁽²¹⁾**

NIERUCHOMOŚCI

■ **Kredyty hipoteczne na mieszkania, domy, działki budowlane. Kupimy, sprzedamy mieszkania, działki i domy jednorodzinne, CAPRI NIERUCHOMOŚCI, tel. 601-990-187 ⁽²⁰⁾**

■ **AXIOMA-nieruchomości. Kupno, sprzedaż, zamiana. Kompleksowa obsługa prawna transakcji. Kredyty hipoteczne i gotówkowe. Olawa ul. Żeromskiego 1e, www.axioma@poczta.fm, 500-064-032**

■ **HAUSE NIERUCHOMOŚCI. Komfort i bezpieczeństwo transakcji. Pełna obsługa prawna i notarialna. Wysoki standard usług. Zapraszamy, Olawa ul. Młyńska 2/2, tel. kom. 666-019-633, 71-303-39-96, www.hause.pl ⁽⁵⁾**

■ **KOSMOS-NIERUCHOMOŚCI**, ul. Młyńska 40, 55-200 Olawa, tel. 607-109-787, www.kosmos-nieruchomosci.gratka.pl ⁽¹¹⁾

■ **Biuro Nieruchomości Comfort House Kazimiera Grzeszczak – kupno i sprzedaż mieszkań, domów, działek i lokali. Olawa, ul. 1 Maja 6/2, 660-261-264, 600-340-145 lub 71-303-45-51, www.comforthousenieruchomosci.gratka.pl ⁽²⁰⁾**

SPRZEDAM

■ **Nowy Otok: szeregówki w stanie deweloperskim, 120-140 m kw., działka 3-6 arów, szambo, woda, gaz, prąd, od 360.000 do negocjacji, BN AXIOMA 500-064-032**

■ **Broniewskiego, 2-pokojowe z ogródkiem, 60 m kw., możliwy trzeci pokój, BN AXIOMA 500-064-032**

■ **Domy w okolicach szpitala, 10-letnie, również z zakładem, do zamieszkania BN AXIOMA 500-064-032**

■ **DZIAŁKI BUDOWLANE, Osiek, Jaczkowice, Olawa, Bystrzyca, Stanowice, Jankowice Wroc., Gać, od 8 arów do 40 arów, ceny od 70zł/m kw., BN AXIOMA 500-064-032**

■ **Dom w Otoku, prawa strona, do zamieszkania, działka 8 arów, BN AXIOMA 500-064-032**

■ **Okolice Olawy 2,5 ha, dom i zabudowania gospodarcze, BN AXIOMA 500-064-032**

■ **Dom w stanie deweloperskim, działka 10 arów, gaz, woda, prąd, ogrodzenie, 330.000 zł BN AXIOMA 500-064-032**

■ **Dom w Jaczkowicach w stanie surowym, zadaszony, możliwość zamiany na mieszkanie lub inną nieruchomość, 265000 zł, BN AXIOMA 500-064-032**

■ **1,5 ha w Gaju, pod zabudowę mieszkaniową, BN AXIOMA 500-064-032**

■ **Lokal ok. 170 m kw., wyposażony pod gastronomię możliwość innego rodzaju działalności, BN AXIOMA 500-064-032**

■ **Dom 10 km od Olawy, działka 60 a, po częściowym remoncie, zabudowania gospodarcze, BN AXIOMA 500-064-032**

■ **Pół domu w Ścinawie Polskiej, do remontu, 4 pokoje, działka 7 arów, możliwa zamiana na 2-pokojowe z niewielką dopłatą, BN AXIOMA 500-064-032**

■ **Nowa parterówka w Jelczu-Laskowicach, działka 11,5 ara, teren niezależowy, 550000 zł BN AXIOMA 500-064-032**

■ **3-pokojowe, 100 m kw., po remoncie lub zamiana na mały domek, cena 270 tys zł, BN AXIOMA 500-064-032**

■ **Nowy dom w Bystrzycy, ładna działka, kominek, BN AXIOMA 500-064-032**

■ **Nowy dom na Zwierzyńcu, do zamieszkania, bardzo dobre materiały budowlane, BN AXIOMA 500-064-032**

■ **Pół bliźniaka za wiaduktem, po remoncie, BN AXIOMA 500-064-032**

■ **Dom 2 piętra do zamieszkania, pomieszczenia na działalność gospodarczą w Otoku, działka 6 arów, BN AXIOMA 500-064-032**

■ **Jelcz-Laskowice, 3 pokojowe, wysoki standard, balkon, BN AXIOMA 500-064-032**

■ **Nowe 2-pokojowe, wykończone, 48 m kw., 3800zł/m kw, BN AXIOMA 500-064-032**

■ **Tanie działki w okolicach Wiązowa, BN AXIOMA 500-064-032**

■ **Dom w Wójcicach, po częściowym remoncie, możliwa zamiana na 3 pokoje, BN AXIOMA 500-064-032**

■ **Janików, dom do remontu, 280 tys, BN AXIOMA 500-064-032**

■ **5-letni dom wyjazd na Wrocław, wykończony, spokojna okolica, działka 10 arów, zagospodarowana, BN AXIOMA 500-064-032**

■ **2-pokojowe, 49 m kw., II p., Chrobrego, nowa kamienica, BN AXIOMA 500-064-032**

■ **3-pokojowe, w Jelczu-Laskowicach, I p. i parter, 58 m kw., po remoncie, BN AXIOMA 500-064-032**

■ **2-pokojowe w Jelczu-Laskowicach, Grabskiego, 54 m kw., duży balkon, wyposażona kuchnia, BN AXIOMA 500-064-032**

■ **4-pokojowe z aneksem kuchennym 58 m kw., lub zamiana na 2-pokojowe, 210 tys. zł, BN AXIOMA 509-766-532, 500-064-032**

■ **3-pokojowe 50 m kw., zadbane, 210 tys. zł, BN AXIOMA 509-766-532, 500-064-032**

■ **3-pokojowe, Sobieskiego, I piętro, balkon, po remoncie, BN AXIOMA 509-766-532, 500-064-032**

■ **4-pokojowe 72 m kw Sobieskiego 245 tys BN AXIOMA 509-766-532, 500-064-032**

■ **2-pokojowe po remoncie 48 m kw 180tys BN AXIOMA 509-766-532, 500-064-032**

■ **2-pokojowe 27 m po remoncie 130 tys BN AXIOMA 509-766-532, 500-064-032**

■ **NA SPRZEDAZ DZIAŁKI BUDOWLANE O POW OD. 800 DO 1200 M KW W PEŁNI UZBROJONE POŁOŻONE W OŁAWIE NA TERENIE NIEZALEWOWYM TEL. 71-3034011, 691 691 638 ⁽²⁶⁾**

SPRZEDAM DZIAŁKI BUDOWLANE O POW OD 900 M KW DO 1000 M KW POŁOŻONE W OŁAWIE. MEDIA: PRĄD I WODA. CENA 120 ZŁ/MKW TEL. 71303-39-01, 691-691-638 ⁽²⁶⁾

■ **Kawalerka 28 m po remoncie 130 tys BN AXIOMA 509-766-532, 500-064-032**

■ **Zakład Produkcyjny w Olawie, 512 m kw., działka 850 m kw., zaplecze socjalno-biurowe, wszystkie media, 1988 r. - 799 tys zł lub wynajmę 5000 zł mies., BN 601-990-187**

MIESZKANIA

APARTAMENTOWE, 3500 ZŁ/M KW, MIESZKANIA OD 119 M KW., UL. ŁĄKOWA 8, TEL. 516-195-407 ^(25b)

■ **Sprzedam mieszkanie w Jelczu-Laskowicach, ul. Hirsfelda, 48 m kw., II piętro, 2 pokoje, balkon, tel. 509-920-294, 506-027-249 ^(12a)**

CAPRI – NIERUCHOMOŚCI, OŁAWA, UL. BRZESKA 6/2, TEL. 601-990-187. PEŁNA OFERTA BIURA www.capri-nieruchomosci.gratka.pl DO SPRZEDANIA W OŁAWIE *2-POKOJOWE, 44 M KW., I PIĘTRO, NOWE, ZACISZNA - 220 TYS ZŁ * 1-POKOJOWE, 20 M KW., II PIĘTRO, CENTRUM WROCŁAW, 151 TYS ZŁ * 3-POKOJOWE, 65 M KW., III PIĘTRO, OKOLICE ZACISZNEJ, NOWE BEZCZYNSZOWE, 317.500 ZŁ * 3-POKOJOWE, 62,30 M KW., PARTER, IWASZKIEWICZA - 245 TYS ZŁ * 1-POKOJOWE, 25 M KW., I PIĘTRO, PO REMONCIE - 125 TYS ZŁ * 2-POKOJOWE 39 M KW., I PIĘTRO, BEZCZYNSZOWE, DEWELOPERSKIE - 152 588 ZŁ * 2-POKOJOWE 48 M KW., I PIĘTRO, BEZCZYNSZOWE, DEWELOPERSKIE - 189 244 ZŁ * 3-POKOJOWE 55 M KW., II PIĘTRO, BEZCZYNSZOWE, DEWELOPERSKIE - 219 146 ZŁ * 3-POKOJOWE 60 M KW., II PIĘTRO, BEZCZYNSZOWE, DEWELOPERSKIE - 237 276 ZŁ * 3-POKOJOWE, 91 M KW., II PIĘTRO, CENTRUM - 255 TYS ZŁ * 3-POKOJOWE, 53 M KW., I PIĘTRO, CENTRUM, DEWELOPERSKIE - 200 TYS ZŁ * 4-POKOJOWE, KOŁO OŁAWY, 80 M KW., PO REMONCIE, OGRÓD 14A, GARAZ 150 M KW., - 299 TYS ZŁ * 3-POKOJOWE, 50 M KW., PARTER, CHROBREGO - 205 TYS ZŁ * 1-POKOJOWE, 26,65 M KW., III PIĘTRO - 93 TYS ZŁ * 3-POKOJOWE, 58,20 M KW., I PIĘTRO, SOBIESKIEGO, 230 TYS ZŁ * 2-POKOJOWE, 40 M KW., I PIĘTRO, BEZCZYNSZOWE, W TRAKCIE REMONTU - 135 TYS ZŁ * 4-POKOJOWE, 77,98 M KW., II PIĘTRO, BEZCZYNSZOWE, DEWELOPERSKIE - 308,021 ZŁ * 3-POKOJOWE, 63 M KW., VIII PIĘTRO, CHROBREGO, 235 TYS ZŁ * 3-POKOJOWE, 50,6 M KW., IV PIĘTRO, SOBIESKIEGO, BALKON - 200 TYS ZŁ * 4-POKOJOWE 57,5 M KW., IV PIĘTRO, BLISKO CENTRUM - 210 TYS ZŁ * 2-POKOJOWE, 47 M KW., III PIĘTRO, BLISKO CENTRUM, 175 TYS ZŁ * 4-POKOJOWE, 100 M KW., I PIĘTRO, CENTRUM - 277 TYS ZŁ * 2-POKOJOWE, 53 M KW., II PIĘTRO, BEZCZYNSZOWE, BALKON, CENTRUM - 179 TYS ZŁ * 2-POKOJOWE, 48 M KW., II PIĘTRO, PO REMONCIE, CHROBREGO, 177 TYS ZŁ * 2-POKOJOWE, JELCZ-LASKOWICE, 38 M KW., II PIĘTRO, BALKON, 149 TYS ZŁ * 3-POKOJOWE, JELCZ-LASKOWICE, 61,5 M KW., WYSOKI PARTER, BALKON - 230 TYS ZŁ * 3-POKOJOWE, JELCZ-LASKOWICE, 63,20 M KW., IV PIĘTRO, PO REMONCIE - 250 TYS ZŁ * 4-POKOJOWE, 84 M KW., PARTER, JELCZ-LASKOWICE - 249 TYS ZŁ * 2-POKOJOWE, JELCZ-LASKOWICE, 49,40 M KW., PARTER - 188 TYS ZŁ * ^(25c)

MARION BUREAU PODROZY KWADRACIAK, I p. tel. 71-303-71-29, fax: 71-313-52-51 e-mail: biuro@bpmarion.com.pl

LATO 2011 JUŻ W SPRZEDAŻY! ZNIŻKI DO 40%! GWARANCJA NIEMIENNOŚCI CENY!

LAST MINUTE

Egipt / All - 1139 zł
Tunezja / All - 1399 zł
Cypr / HB - 1797 zł
Indie / HB - 3239 zł
Wenezuela / All - 4169 zł
Dominikana / All - 4289 zł

TUNEZJA DLA SENIORÓW

Hotel 4*/ HB - 929 zł
Hotel 4*/ All - 1149 zł **7 dni**
14 dni Hotel 4*/ HB - 1209 zł
Hotel 4*/ All - 1579 zł

TELEFONY

TELEFONY ALARMOWE

Pogotowie Ratunkowa	- 999
Straż Pożarna	- 998
Straż Miejska	- 986
Komenda Powiatowa Policji	- 997
Pogotowie Wad. - Kon.	- 994
Pogotowie Gazowe	- 992
Sanepid	- 71-313-38-21
Zagrożenie epidemii	- 600-779-259

TELEFONY OŁAWSKIE

Komenda Powiatowa Policji	- 71-313-20-41
Szpital Powiatowy	- 71-301-13-00
Straż Miejska	- 71-313-24-99
Straż Miejska	-
Patrol zmotoryzowany	- 601-146-905
Straż Gminna	- 71-313-25-83
Kom. Powiatowa PSP	- 71-313-40-45
Pogotowie Energet.	- 71-313-29-06
Zakł. Wod. i Kan.	- 71-303-95-21
Zakład Gazownictwa	- 71-313-23-61
Dom Pomocy Społecz.	- 71-313-91-03
Dzienny Dom Pobytu	- 71-313-29-91
Polski Czerwony Krzyż	- 71-313-23-25
Dworzec PKS Olawa	- 71-313-72-32
Ośrodek Kultury	- 71-313-28-29
Kapitał OCKF	- 71-313-21-89
Dom Dziecko	- 71-313-20-51
Punkt Konsultacyjny Przeciwdziałania Przemocy w Rodzinie	- 71-313-25-17
Miejski Zespół Ekonomiczno-Administracyjny Szkół	- 71-313-25-70
Inf. LOT	- 801-703-703

URZĘDY POCZTOWE

UP nr 1, ul. 1 Maja	- 71-318-71-16
UP nr 3, ul. Wrocławska	- 71-318-71-17
UP nr 4, ul. B. Chrobrego	- 71-318-71-18
UP nr 5, ul. Iwaskiewicza	-
	- 71-318-71-19

PARAFIE

MB Pacieszenia	- 71-313-22-41
MB Różańcowej	- 695-630-418
Miłosierdzia Bożego	- 71-313-86-88
Św. Ap. Piotra i Pawła	- 71-313-27-23

URZĘDY W OŁAWIE

Starostwo Powiatowe	- 71-313-94-33
Powiatowy Urząd Pracy	- 71-313-90-33
Prokuratura	- 71-313-40-11
Sąd Rejonowy	- 71-313-24-44
Urząd Skarbowy	- 71-303-94-39
Informacja podatkowa	- 71-303-94-33
Urząd Miejski Olawa	- 71-303-55-01/02
Urząd Stanu Cywilnego	- 71-313-38-58
Powiatowy Zarząd Drógowy	- 71-303-30-19
Sanepid	- 71-313-38-21
ZUS	- 71-303-98-00

TELEFONY W J-L

Jednostka Ratownicza - Gaśnica PSP	- 71-318-81-62
Komisariat Policji	- 71-318-15-97

URZĘDY

Urząd Miasto i Gminy	- 71-318-16-11
Urząd Stanu Cywilnego	- 71-381-71-12
Powiatowy Urząd Pracy	- 71-318-33-46
Zakład Gospodarki Komunalnej	- 71-318-80-17
Zakład Gospodarki Mieszkaniowej TBS	- 71-318-81-47
Zespół Ekonomiczno-Administracyjny Szkół	- 71-318-15-12

PARAFIE

NMP Królowej Polski	- 71-318-81-03
Stanisława Biskupa	- 71-318-15-55
Maksymiliana Kolbego	- 71-318-13-74

URZĘDY POCZTOWE

UP ul. Falwarczna	- 71-318-71-07
UP ul. Liliowa	- 71-318-71-08
UP ul. Wrocławska	- 71-318-71-09
UP ul. Techników	- 71-318-71-10

INNE

TOWARZYSTWO OPIEKI NAD ZWIERZĘTAMI	
- Jelcz-Laskowice	- 71-318-22-89
- Olawa	- 71-313-51-11

CAPRI - NIERUCHOMOŚCI, OŁAWA, UL. BRZESKA 6/2, TEL. 601-990-187. PEŁNA OFERTA BIURA www.capri-nieruchomosci.gratka.pl DOKUMENTACJA JEDNORODZINNE ****

OŁAWA, 125 M KW., DZIAŁKA 400 M KW., KANADYJSKI, OKOLICE WIEJSKIEJ - 459 TYS ZŁ * OŁAWA, 108 M KW., DZIAŁKA 495 M KW., PARTEROWY, STAN DEWELOPERSKI - 460 TYS ZŁ * JELCZ-LASKOWICE, 128 M KW., DZIAŁKA 1740 M KW., STAN DEWELOPERSKI, NA DWIE RODZINY - 599 TYS ZŁ * CHWAŁOWICE, 128 M KW., DZIAŁKA 1740 M KW., NOWY - 640 TYS ZŁ * OŁAWA, 120 M KW., DZIAŁKA 433 M KW., KOŁO SZPITALA - 370 TYS ZŁ * KOŁO OŁAWY 138 M KW., DZIAŁKA 928 M KW., NOWY - 495 TYS ZŁ * OKOLICE BYSTRZYCY 102 M KW., DZIAŁKA 1570 M KW., ZABUDOWANIA

GOSPODARCZE 277 M KW., DO REMONTU - 185 TYS ZŁ * OŁAWA, 125 M KW., DZIAŁKA 545 M KW., NOWY, 550 TYS ZŁ * OŁAWA, 136 M KW., DZIAŁKA 444 M KW., OSIEDLE ZA SZPITALEM, 12-LETNI - 480 TYS ZŁ * OŁAWA, 148 M KW., DZIAŁKA 600 M KW., OSIEDLE ZA SZPITALEM - 499 TYS ZŁ * BLIŹNIAK KOŁO OŁAWY, 160 M KW., DZIAŁKA 5 ARÓW, NOWY - 440 TYS ZŁ * DOM SZEREGOWY, OŁAWA, 136 M KW., DZIAŁKA 350 M KW., STAN DEWELOPERSKI - 480 TYS ZŁ * OŁAWA 160 M KW., DZIAŁKA 685 M KW., PARTEROWY, 5 POKOI, KUCHNIA, ŁAZIENKA - 400 TYS ZŁ * OŁAWA, 120 M KW., DZIAŁKA 5A, KOŁO INTERMARCHE - 399 TYS ZŁ * KOŁO JELCZA-LASKOWIC, 98 M KW., DZIAŁKA 1100 M KW., ZABUDOWANIA GOSPODARCZE NA WARSZTAT - 150 TYS ZŁ * KOŁO JELCZA-LASKOWIC, 180 M KW., DZIAŁKA 2400 M KW., PO CZĘŚCIOWYM REMONCIE - 300 TYS ZŁ *** DZIAŁKI BUDOWLANE *** NIEMIŁ, 21 ARÓW, MEDIA, DOJAZD - 59 TYS ZŁ * STANOWICE, 15 ARÓW, MEDIA - 120 TYS ZŁ * STANOWICE 17 ARÓW, MEDIA - 140 TYS ZŁ * NOWY OTOK, 1233 M KW., PRĄD, WODA, 105 TYS ZŁ * NOWY OTOK 1200 M KW., PRĄD, DOJAZD - 115 TYS ZŁ * NOWY OTOK 839 M KW. - 80 TYS ZŁ * NOWY OTOK 981 M KW., - 123 TYS ZŁ * DĘBINA, 914 M KW., BLISKO LASU, UZBROJONA - 78 TYS ZŁ * CHWAŁOWICE, 1150 M KW., BLISKO LASU, UZBROJONA - 97 TYS ZŁ * GODZIKOWICE, 14 A - 140 TYS ZŁ * BYSTRZYCA, 12 A, UZBROJONA, BLISKO LASU - 140 TYS ZŁ * DZIAŁKA KOMERCYJNA W OŁAWIE KOŁO KAUFŁANDU, 944 M KW., WSZYSTKIE MEDIA - 369 TYS ZŁ * BISKUPICE OŁAWSKIE 1200 M KW., WODA, PRĄD, DOJAZD - 70 TYS ZŁ * CHWAŁOWICE, 1753 M KW., WSZYSTKIE MEDIA, KOŁO LASU, -ASFALTOWA DROGA - 180 TYS ZŁ (50)

DOMY W ZABUDOWIE SZEREGOWEJ, OŁAWA, UL. CEDROWA, TEL. 604-970-200 www.mkkm.eu (1)

- Domy wolnostojące, stan surowy zamknięty, Olawa, ul. Cedrowa, tel. 604-970-200 www.mkkm.eu (1)
- Działka budowlana w Marcinkowicach 36a, przy asfalcie, 180 tys. zł, tel. 605-607-230 (1)
- Sprzedam działkę budowlaną w Jaczkowicach, tel. 691-221-097 lub 783-701-017 (1)

Zakład Ubezpieczeń Społecznych, Oddział we Wrocławiu, ul. Pretticza 11, 50-930 Wrocław ogłasza przetarg pisemny nieograniczony na sprzedaż zabudowanej nieruchomości położonej w Olawie przy ul. Kamiennej 23, stanowiącej własność Zakładu Ubezpieczeń Społecznych. Przedmiotem przetargu jest nieruchomość zabudowana, położona w Olawie przy ul. Kamiennej 23, na działce oznaczonej numerem 24 o łącznej powierzchni 0,0610 ha, dla której Sąd Rejonowy w Olawie V Wydział Ksiąg Wieczystych prowadzi księgę wieczystą KW nr 26782. Nieruchomość - budynek wolnostojący, podpiwniczony, trzykondygnacyjny o powierzchni 234,5 m kw., powierzchnia działki 610 m kw., powierzchnia zabudowy 105 m kw. Rok budowy - 1939. Budynek podłączony do sieci miejskiej c.o. i wodno-kanalizacyjnej. Informacje o obciążeniach nieruchomości i zobowiązaniach, których przedmiotem jest nieruchomość: nie występują. Cena wywoławcza wynosi 710.000,00 złotych (słownie: siedemset dziesięć tysięcy złotych). Sprzedaż nieruchomości jest zwolniona z podatku VAT w oparciu o przepisy art. 43 ust. 1 pkt 10a ustawy z dnia 11 marca 2004r. o podatku od towarów i usług (Dz.U. Nr 54, poz. 535, z późn. zm.). Cena nieruchomości ustalona w przetargu płatna będzie w całości przed zawarciem aktu notarialnego. Za datę dokonania wpłaty całej kwoty przyjmuje się datę uznania rachunku bankowego Organizatora przetargu.

Warunkiem udziału w przetargu jest wpłacenie wadium w wysokości 5% ceny wywoławczej tj. 35.500,00 złotych do dnia 28.01.2011r. na konto w banku: 1710301016000000061749039. Datą wpłacenia wadium jest uznanie rachunku bankowego Organizatora przetargu. Termin i miejsce składania ofert: 31.01.2011r. do godz. 10:00; Wrocław, ul. Pretticza 11, pok. 426. Termin i miejsce otwarcia ofert: 31.01.2011r. o godz. 10:30; Wrocław, ul. Pretticza 11, pok. 246. Warunki sprzedaży opisanej wyżej nieruchomości oraz sposób przygotowania oferty zawarte są w Regulaminie przetargu, z którym oferenci zobowiązani są zapoznać się przed złożeniem oferty. Regulamin dostępny jest na stronie internetowej: www.zus.pl w sekretariacie Inspektoratu ZUS w Olawie przy ul. Kaszowicza 34 oraz w siedzibie Oddziału ZUS we Wrocławiu przy ul. Pretticza 11 pok. 404 lub 421. Osoby do kontaktów w sprawie: uzyskania szczegółowych informacji na temat nieruchomości oraz wizji lokalnej - Dominik Majka, Wrocław, ul. Pretticza 11, pok. 178, tel. 71 36-06-504, w godzinach 8-14:00. Regulamin przetargu - Beata Skóra, Wrocław, ul. Pretticza 11, pok. 404 lub 421, tel. 71-360-64-42, w godzinach 8-14:00. Uwaga: Zgodnie z art. 5a ustawy z dnia 8 sierpnia 1996 r. o zasadach wykonywania uprawnień przysługujących Skarbowi Państwa (Dz.U. z 1996r. Nr 106, poz. 493 ze zm.) do zawarcia umowy przenoszącej własność ww nieruchomości, jeżeli uzyskana w wyniku przetargu wartość przekroczy kwotę 50 000 euro, konieczne jest, pod rygorem nieważności, uzyskanie zgody Ministra właściwego do spraw Skarbu Państwa (wartość będzie obliczana na podstawie średniego kursu ogłoszonego przez Narodowy Bank Polski według stanu z dnia wystąpienia o zgodę). W związku z powyższym oferent, który wygra przetarg zobowiązany jest, przed zawarciem umowy przenoszącej własność przedmiotowej nieruchomości, do zawarcia przedwstępnej umowy sprzedaży z zastrzeżeniem warunku polegającego na zobowiązaniu się do zawarcia umowy przyrzeczonej po wyrażeniu zgody przez Ministra właściwego do spraw Skarbu Państwa. (1)

PROSPERHOME Centrum Nieruchomości * pośrednictwo w obrocie * projekty budowlane i adaptacje * audyty i certyfikaty energetyczne * formainości budowlane * kredyty hipoteczne. Biuro czynne pn-pt 9.00-17.00 ul. Bożka 11 Jelcz-Laskowice 506-540-120 www.prosperhome.pl

- Dom w centrum Jelcza-Laskowic, idealny, do zamieszkania, pełna infrastruktura, atrakcyjna cena!!!, www.PROSPERHOME.pl 506-540-120 (1)
- 2-pokojowe mieszkanie w Jelczu-Laskowicach, 53 m kw., po częściowym remoncie, 167 tys. www.PROSPERHOME.pl 506-540-120 (1)
- Mieszkanie w centrum Jelcza-Laskowic, 3-pokojowe, bardzo ładne, idealne, nie wymaga wkładu finansowego! www.PROSPERHOME.pl 506-540-120 (1)
- Kawalerka, 27 m kw., centrum Jelcza-Laskowic, b. ładna, 100 tys. www.PROSPERHOME.pl 506-540-120 (1)
- Dom w centrum Jelcza-Laskowic, wysoki standard, 900 tys. www.PROSPERHOME.pl 506-540-120 (1)
- Bardzo ładne 4-pokojowe mieszkanie w Jelczu-Laskowicach, 72 m kw., umeblowane, 265 tys.!! www.PROSPERHOME.pl 506-540-120 (1)
- Dom w Chwałowicach, ul. Główna, duża działka obok lasu, piękny ogród, wysoki standard wykończenia, wyposażony i umeblowany do zamieszkania. Super!!! 650 tys. www.PROSPERHOME.pl 506-540-120 (1)
- Mieszkanie 2-pokojowe, 49 m kw., duży balkon, 155 tys. www.PROSPERHOME.pl 506-540-120 (1)
- Mieszkanie 4-pokojowe z dużym balkonem w Jelczu-Laskowicach, po remoncie, super, cena tylko 230 tys. neg., WWW.PROSPERHOME.pl 506-540-120 (1)

CODZIENNE NOWE ATRAKCYJNE OFERTY DLA NASZYCH KLIENTÓW!!! Zapraszamy do biura W JELCZU-LASKOWICACH PRZY UL. BOŻKA 11 k/ Biblioteki, www.prosperhome.pl, 506-540-120 (1)

Dom 200 m kw w centrum Olawy - do zamieszkania 501-632-548

Sprzedam parterówkę w Jaczkowicach, 39 arów, 150 m kw., basen, 2 altany, 500-064-032 (2)

GRUNT INWESTYCYJNY SPRZEDAM JELCZ-LASKOWICE, DZIAŁKA INWESTYCYJNA O POW. 15 000 M KW, TEREN UZBROJONY I OGRÓDZONY, USYTUOWANY W KIERUNKU WROCLAWIA (TEREN POLMOZBYTU). CENA 90 ZŁ/ M KW. TEL. 601-717-000 (2)

Mieszkanie 50 m kw., po remoncie, Chrobrego, 604-441-548 (1)

Dom niemiecki + stodoła w Oleśnicy Małej, gm. Olawa, na posesji 37a oraz działka 17a, cena do negocjacji, tel. 605-039-165 (2)

SPRZEDAM HALĘ MAGAZYNOWĄ

720 M KW. WSZYSTKIE MEDIA NA DZIAŁCE 0,54 HA, TEREN AKTYWNOŚCI GOSPODARCZEJ.

KAŻDA DZIAŁALNOŚĆ OŁAWA UL. OPOLSKA 7

KONTAKT: 606-889-621, 698-819-483 OD 8.00 do 17.00

- Mieszkanie 2-pokojowe, 36 m kw., po remoncie, w Olawie, 502-616-352, 603-380-254 (2)
- Sprzedam mieszkanie 38 m kw., 2-pokojowe, III piętro, ul. Wiejska. 505-059-364. (2)
- Sprzedam garaż, blisko centrum, tel. 510-265-286 (1)
- Działka rolna w Ośnie, gm. Wiązów, o pow. 5,13 ha, klasa II, w jednym kawalku, dogodnie położenie przy drodze Strzelin-Oława, bez wcześniejszych kredytów, z możliwością dopłat AMR, tel. 883-464-651 (1)
- W Bystrzycu dom z zabudowaniami gospodarczymi, do remontu, działka 1570 m kw., tel. 728-340-078 (1)
- **Nowe mieszkanie beczynszowe 120 m kw., na pierwszym piętrze. Miejsce parkingowe, tel. 516-195-407 (1)**
- Sprzedam działki budowlane w Godzikowicach przy ul. Spacerowej, tel. 696-765-207 lub 607-304-795 (1)
- Mieszkanie 63 m kw., parter, 3 pokoje, balkon, Iwaskiewicza, cena 243 tys, 669-828-314, 609-840-693 (1)
- Mieszkanie 63 m kw. beczynszowe własne CO Zabardowice 31, koło Olawy cena 137 tys. do negocjacji tel 665604361 (1)
- 4-pokojowe mieszkanie, I piętro, os. Sobieskiego, 504-541-566 (1)

- Sprzedam lokal wraz z wyposażeniem (solarium), 20 m kw., Jelcz-Laskowice, tel. 531-898-922, 531-898-963 (1)
- Sprzedam nowe mieszkanie w stanie deweloperskim w Olawie o pow. 76 m kw., 3-pokojowe, 606-991-665. Niedrogo (3)
- Sprzedam atrakcyjną działkę budowlaną w Olawie ok. 10 arów, tel. 662-098-391 (4)
- Mieszkanie 2-pokojowe, 47 m kw., III piętro, rozkładowe, Olawa, ul 3 Maja. Gotowe do zamieszkania. 210 tys. zł. 609-446-160 (1)
- Sprzedam mieszkanie 2-pokojowe 49,5 m kw., częściowo umeblowane, ul. 3 Maja, tel. 506-965-573 (4)
- Sprzedam mieszkanie 63 m kw., super położone, Olawa, 606-521-783 (4)
- Sprzedam mieszkanie w Olawie, centrum miasta, 47,5 m kw., po remoncie, kompletnie wyposażone, cena do negocjacji, tel. 502-096-450 (4)
- Sprzedam pilnie działkę budowlaną 6a, Wiejska, Małopolska, 120 000, tel. 603-893-828 (1)
- Szeregówka dwurodzinna, stan surowy, w Łądku Zdroju, 1680 zł/ m kw., 505-900-394 (1)
- Sprzedam komfortowe mieszkanie przy ul. Iwaskiewicza w Olawie, tel. 602-44-86-10 (1)
- Sprzedam mieszkanie w Olawie 47 m kw, 3 pokoje, do zamieszkania od zaraz. Okolica ul. 3 Maja. 189.000 zł - do negocjacji. 606-662-934 (1)
- Sprzedam działkę budowlaną, częściowo uzbrojoną, 10.5ara, Olawa, ul. Modrzewiowa, 89 999 zł, tel. 664-052-379 (1)

SPRZEDAMY DOMKI JEDNORODZINNE WOLNOSTOJĄCE ORAZ DZIAŁKI BUDOWLANE W KOŚCIERZCACH K/BRZEGU, TEL. 71-3815743 LUB 665955355 (1)

DOM W CENTRUM OŁAWY, WYBUDOWANY W LATACH 80., PŁASKI DACH, SPOKOJNA, CICHĄ OKOLICĄ, ŁADNA DZIAŁKA, TEL. 71-313-71-05 (1)

- Sprzedam działkę 14.09 ar (65z/ m kw.) pod budowę w Biskupicach Oławskich gm. Jelcz-Laskowice, woda, prąd, tel. 71-301-49-17 (5)
- Mieszkanie ok 50 m kw., 3-pokojowe, Chrobrego - punktowiec, IV p., po remoncie, tel. 606-797-459 (6)
- **Sprzedam mieszkanie dwupokojowe w Olawie, ul. B. Chrobrego; 37,2 m.kw. II piętro. Mieszkanie wyremontowane i w pełni wyposażone. Kontakt: 501 452 969 (po godz. 18-tej) (2)**

www.fospol.eu

ŻALUZJE ROLETY

SIATKI PRZECIW OWADOM OKNA I DRZWI PCV

czynne: pon.-pt. 10-18, sob. 10-14

OŁAWA "KWADRACIAK" ul. Chrobrego 23a (I piętro) 71 313 59 70 601 583 669

■ Sprzedam mieszkanie własnościowe 3-pokojowe w Jelczu-Laskowicach o pow. 64 m kw., na II piętrze, przy ul. Hirszfelda blisko stacji PKP, cena 225 tys. zł, tel. 502-508-715 (2)

■ Sprzedam 2 działki, Godzikowice, 8,9 arów, cena 1a - 10 tysięcy lub do uzgodnienia, tel. 71-313-14-00 po 19 (1)

■ Działka, Nowy Otok, 990 m kw., 78 000 zł, 607-079-169 (2)

OSTATNIE MIESZKANIA, STAN DEWELOPERSKI, 3830 BRUTTO/M KW., MOŻLIWOŚĆ NEGOCJACJI, TEL. 501-015-621

■ Sprzedam lokal 200 m kw., możliwość adaptacji na mieszkanie, 71-302-86-51, 510-744-081 (5)

■ Sprzedam dom, 170 m kw., w Olawie, 520 000 zł, 607-079-169 (5)

■ Działka budowlana w Grzędzinie 8 arów, tanio, tel. 603-752-143 (5)

■ Mieszkanie 50 m kw. w Olawie, beczynszowe, dwupoziomowe, własne ogrzewanie, atrakcyjna cena, tel. 603-752-143 (5)

■ Sprzedam działkę budowlaną, Nowy Otok, 10 arów, 82 000 zł, 607-079-169 (5)

■ Sprzedam działkę budowlaną, częściowo uzbrojoną, 10.5 ara, Olawa, ul. Modrzewiowa, 89 999 zł, tel. 664-052-379 (1)

■ Sprzedam atrakcyjną działkę budowlaną w Jazkowicach, tel. 502-588-279 (2)

■ Sprzedam nowy dom, okazja, tel. 785-953-645 (2)

■ Sprzedam mieszkanie 2-pokojowe, os. Chrobrego, I piętro, atrakcyjna lokalizacja, tel. 502-504-627 (3)

■ Sprzedam dom lub zamienię na mieszkanie z dopłatą, 600-340-145

■ Sprzedam 2-pokojowe w centrum, 600-340-145 (5)

■ Sprzedam mieszkanie 50,6 mkw II piętro, 3 pokoje, po kapitalnym remoncie, os. Sobieskiego tel. 606-353-466. (5)

■ Działki budowlane Jazkowice 10 ar 100 tys. 663-244-182. (5)

■ **Mieszkanie 3-pokojowe 53,9 mkw, III piętro ul. Paderewskiego, tel. 600-891-193.** (2)

■ Sprzedam mieszkanie 54 mkw, wysoki parter we Wrocławiu, cena do uzgodnienia tel. 601-782-554

■ Sprzedam działkę budowlaną 18 arów, 60 zł/m kw., Jelcz-Miloszyce, tel. 792-433-383 (2)

■ Sprzedam działkę 30 a, okolice gminy Jelcz-Laskowice, tel. 665-601-568 (5)

■ Do sprzedania działka w Milocicach 4750 m kw., możliwość podziału do uzgodnienia, 85 zł/m kw., tel: 692-922-915 (2)

■ 2-pokojowe w Jelczu-Laskowicach, I piętro, 49,8 m kw., częściowo wyposażone, 502-141-133, 71-318-84-16 (5)

■ Sprzedam groć solną, 608-484-113 (1)

■ Działka budowlana 12a, ogrodzona, media, Godzikowice, 502-833-943 (5)

■ Sprzedam garaż za stadionem, Olawa, 17 tys., 609-147-179 (1)

DO WYNAJĘCIA

■ 40 m kw i 80 m kw na sklep lub biuro, BN AXIOMA 500-064-032

■ 80 m kw., dla pracowników, Olawa, BN AXIOMA 500-064-032

■ Biuro 50 m kw., z aneksem kuchennym, 1500 zł brutto z mediami, BN AXIOMA 500-064-032

■ 2-pokojowe, Chrobrego, umebłowane, wyposażone, 1000 zł + liczniki, BN AXIOMA 500-064-032

■ Do wynajęcia magazyn, Olawa, 205 m kw., 1700zł+VAT/miesięcznie, tel. 601-990-187

■ 3-pokojowe, 58,70 m kw., parter, po remoncie, wysoki standard, centrum - 1450 zł/miesiąc + liczniki, BN 601-990-187

■ Budynek produkcyjno-magazynowy, 3 km od Olawy, pow. 120 m kw., media - 1200 zł miesięcznie + liczniki, BN 601-990-187

■ Pomieszczenia magazynowo-produkcyjne koło Olawy, 120 m kw., media - 1200 zł/miesięcznie + liczniki, BN 601-990-187

■ Biuro 36 m kw. I piętro od zaraz, od stycznia 2011 biura 32,5 m kw. oraz 28 m kw. II piętro, centrum Olawy ul. Brzeska www.brzeska.olawa.pl tel 501 784 299 (4)

■ Wynajmę pawilon handlowo-usługowy o pow. 30 m kw., z zapleczem socjalnym przy ul. Chrobrego, naprzeciwko żłobka, tel. 609-837-608 (2)

GRUNT INWESTYCYJNY WYNAJMĘ UTWARDZONY PLAC W JELCZU-LASKOWICACH NA TERENIE POLMOZBYTU O POW. 4 000 M2, TEREN UZBROJONY I OGRODZONY, USYTUOWANY W KIERUNKU WROCLAWIA CENA 4 000 ZŁ DO NEGOCJACJI. TEL. 601-71-7-000 (2B)

■ Wynajmę w Siechnicach w atrakcyjnych cenach: magazyny, biura, mieszkania, sklepy, place. Różne wielkości, dobra lokalizacja. Adaptacja pod klienta. Tel. 71-717-53-00, do 16.00 (14)

■ Wynajmę nowy obiekt magazynowo-biuroowy kl. A o pow. ok. 900 m kw., Olawa, tel. 691-777-737

DO WYNAJĘCIA HALA 280 M KW., POMIESZCZENIA BIUROWE, MONITORING, UL. 3 MAJA 26 A, OLAWA, TEL. KON. 501-105-997 (5-11)

■ Wynajmę mieszkanie wraz z garażem lub bez w Jelczu-Laskowicach o pow. 40 m kw., 2 pokoje + kuchnia, osobna ubikacja i łazienka, mieszkanie o wysokim standardzie, kompletnie umebłowane i urządzone, tel. 601-244-805, 609-444-572 (1)

WYDZIERŻAWIMY POMIESZCZENIA USŁUGOWE/BIUROWE O POW. OK. 60 M KW. I 80 M KW. ORAZ MIESZKANIE 45M W OLAWIE PRZY UL. CHROBREGO 12. TEL. KONTAKT. 71-381-57-43 LUB 665-955-355 (1)

■ Do wynajęcia mieszkanie 2-pokojowe, os. Sobieskiego, częściowo umebłowane, kontakt po 19, 605-741-638, 510-256-706 (1)

■ Wynajmę plac 800 m kw., przy Biedronce i Carefourze na myjnię lub stację LPG, tel. 691-740-182 (1)

■ Pokoje do wynajęcia w Jelczu-Laskowicach, wystawiamy faktury VAT, tel. 604-308-129, 669-742-911 (2)

■ Wynajmę 2-pokojowe mieszkanie, 56 m kw., w Jelczu-Laskowicach, ul. Techników. 600-596-421

■ Do wynajęcia dom z dwoma mieszkaniami - parter: umebłowana kuchnia, salon z wyjściem na taras, sypialnia, łazienka, pralnia. Piętro: umebłowana kuchnia, salon z balkonem, sypialnia, łazienka. Dom w dobrej lokalizacji z parkingiem w centrum Jelcza-Laskowic, tel. 71-318-80-33, 793-238-592 (1)

■ Biuro, gabinet - 56 m kw., piętro, centrum Olawy, ul. Brzeska 8, 603-315-907 (2)

FIRMA WYNAJMIÉ POMIESZCZENIA BIUROWE PRZY UL. 3 MAJA 26 TEL. 601-734-551 LUB 71-303-38-36 (5-11)

■ Wynajmę pomieszczenie dla fryzjerki w salonie kosmetycznym, tel. 698-484-858 (2)

■ Wynajmę mieszkanie 4 pok. II p. 71,5 m kw., ul. Iwaskiewiczza od 1 lutego, 1200zł+opłaty, kaucja tel. 662-057-457 (3)

■ Wynajmę domek jednorodzinny o pow. 98 m kw., w Jelczu-Laskowicach, tel. 665-094-050

■ Wynajmę mieszkanie 2 pokoje, I piętro, na Chrobrego, cena 1000 zł + opłaty, 691-231-869 (1)

■ Wynajmę mieszkanie umebłowane, I p. okolice Rynku, Tel. 696 669 801, 510 787 896 po 15.00 (4)

■ Wynajmę mieszkanie 3-pokojowe, IV piętro z balkonem, ul. Piastowska w centrum. 700 zł + opłaty, kaucja 1000 zł, tel. 604-139-557 (5)

DO WYNAJĘCIA MIESZKANIE 3-POKOJOWE, I PIĘTRO W OLAWIE W POKŁIŻU DWORCA PKP, UMEBLOWANA KUCHNIA. TEL. 604-168-729 (15-11)

■ Do wynajęcia mieszkanie komfortowe 2-pokojowe, łazienka, kuchnia w pełni umebłowana, TV, pralka, lodówka, sypialnia, łóżko 2.4m szerokie, internet. 1200 zł miesięcznie + tylko licznik za gaz, 795-330-617 (4)

■ Wynajmę garaż koło SP nr 8 obok składu drewna, tel. 501-349-575 (1)

■ **Do wynajęcia nowy garaż 21 m kw., Olawa, ul. Żeromskiego, tanio, tel. 609-959-997 (1)**

■ **Do wynajęcia mieszkanie nowe, z monitoringiem, 58 m kw., beczynszowe, 3-pokojowe, 2 balkony, na II piętrze, w Olawie, ul. Żeromskiego, tanio, tel. 609-959-997 (1)**

■ Do wynajęcia lokal 16 m kw., przy ul. 1 Maja w Olawie, „zielony kiosk”, tel. 505-800-637, 71-313-53-13 (1)

■ 4-pokojowe, I piętro, os. Sobieskiego, 1200 + opłaty, 504-541-566 (9)

■ **Wynajmę lokal usługowy w centrum Olawy 50 m kw., 609-147-197 (4)**

■ Wynajmę mieszkanie 2-pokojowe w centrum Olawy, na I piętrze, całkowicie wyposażone w sprzęt AGD, RTV, umebłowane, tel. 601-735-645 (1)

■ Wynajmę mieszkanie 75 m kw., 3 pokoje, Olawa, tel. 71-313-89-35 (4)

■ Wynajmę kawalerkę w Olawie, 25,5 m kw., tel. 664-459-407 (4)

■ Wynajmę mieszkanie 55 m kw., przy domku jednorodzinny, 2 pokoje + kuchnia, garaż, osobne wejście, kontakt tel. 602-259-173, 691-753-076 (4)

■ Wynajmę pomieszczenie w salonie fryzjerskim dla kosmetyczki lub masażysty w Olawie, nr kontaktowy 694-434-015 (1)

■ Kawalerka do wynajęcia obok PKS-u, 530-305-683 (1)

■ Wynajmę mieszkanie 3-pokojowe I piętro os. Sobieskiego tel. 697-094-409, 693-760-109 (5)

■ Lokal handlowo-usługowy 30 m kw., Chrobrego, duża witryna, po remoncie, ogrzewanie miejskie w cenie wynajmu, 602-843-848 (2)

■ Do wynajęcia mieszkanie, nowe, komfortowe, 2 pokoje, 51 m kw., wysoki parter, rozkładowe, 2 balkony, z monitoringiem, 1200 zł + liczniki, ul. Zaciszna, 604-480-930 (3)

■ Wydzierżawię sklep 17 m kw., przy ul. Chrobrego, tel. 603-437-232 (2)

■ Wynajmę garaż w Olawie, ul. Sportowa (za stadionem), cena za m-c 250 zł, tel. 509-138-811 (5)

■ Wynajmę mieszkanie komfortowe, 2 pok., w Olawie, 607-079-169 (5)

■ Wynajmę garaż przy ul. Nowosadniczej w pobliżu Kauflandu, tel. 501-349-575 (7)

■ Wynajmę dom w Olawie, 2200 + opłaty, 607-079-169 (5)

■ Wynajmę mieszkanie 3-pokojowe przy ul. Sportowej, częściowo umebłowane, stan dobry, tel. 787-113-524 (5)

■ Kawalerka Jelcz-Laskowice, 530-305-691 (5)

■ Wynajmę nowe, 2-pokojowe mieszkanie, 46 m kw, balkon, monitoring, beczynszowe na I piętrze w Olawie, ul. Żeromskiego, 1200 zł + liczniki, tel. 501 020 085 (3)

■ Wynajmę kawalerkę w Olawie, 508-050-486 (1)

■ Wynajmę mieszkanie dla pracowników fizycznych dla 10 osób w domku jednorodzinny, 3 pokoje, kuchnia, z osobnym wejściem, tel. 500-674-348 (3)

■ Wynajmę pomieszczenie o pow. 31 m kw., do prowadzenia cichej działalności gospodarczej, centrum Olawy, tel. 505-092-469 (3)

■ Wydzierżawię pole w Lubszy 1,40 ha 663-244-182. (2)

■ Wynajmę mieszkanie 2-pokojowe, umebłowane, ul. Zacisza, 694-677-688. (5)

■ Mieszkanie 3-pokojowe w Jelczu-Laskowicach, III piętro, balkon, 800 zł/mc + opłaty www.PROSPERHOME.pl 506-540-120 (1)

■ Duży lokal użytkowy o wysokim standardzie, z wjazdem i zagospodarowanym parkingiem, cena neg., Jelcz-Laskowice, WWW.PROSPERHOME.pl 506-540-120 (1)

■ Parter budynku o powierzchni 260 m kw. - możliwość podziału, parking, przy głównej ulicy, 18 zł/m kw.!!!!, www.PROSPERHOME.pl 506-540-120 (1)

■ Dom w Jelczu-Laskowicach 120 m kw. pow. użytkowej, 1700/mc, www.PROSPERHOME.pl 506-540-120 (1)

■ Hala magazynowo-produkcyjna przy strefie ekonomicznej w Jelczu-Laskowicach o pow. 3900 m kw., duży ogrodzony parking, media, do wynajęcia lub sprzedaży, www.PROSPERHOME.pl 506-540-120 (1)

■ Mieszkanie w Rynku w Olawie, po remoncie, w pełni umebłowane + AGD, 1.000 zł + media + kaucja, 607-080-535 (2)

DO WYNAJĘCIA LOKAL 50 M KW., WSZYSTKIE MEDIA, PARKING, JELCZ-LASKOWICE UL. WITOSA 39, TEL. 605-698-605 (5-11)

■ Do wynajęcia mieszkanie 2-pokojowe, I piętro, centrum Jelcza-Laskowic, tel. 607-079-224 (2)

■ Wynajmę garaż z kanałem, Jelcz-Laskowice ul. Cegielskiego, tel. 601-244-805 (5)

■ Wynajmę mieszkanie 53 m kw., na dłuższy okres czasu, Jelcz-Laskowice, tel. 886-256-157 (5)

■ Mieszkanie 46 m kw., bardzo wysoki standard, umebłowane, osiedle zamknięte-monitorowane, ul. Olawska 60, Jelcz-Laskowice. Tel. 502-174-403 (5)

■ Do wynajęcia kawalerka w Olawie, ul. Armii Krajowej, I piętro. Wymontowana i umebłowana. 950 zł + opłaty licznikowe. Tel. 601-151-142 (2)

■ Wynajmę pokój 11 m kw., niezależny z dostępem do kuchni i łazienki, Jelcz-Laskowice, 727-959-595 (2)

■ Odstąpię lokal usługowo-handlowy, ul. Hirszfelda w J-L, 25 m kw., 693-103-676 (2)

ZAMIENIĘ

■ Zamienię mieszkanie komunalne w centrum Olawa 25m kw. po kapitalnym remoncie, co, parterna większe(2-3pokoje) z możliwością dopłaty lub spłaty zadłużenia, tel 510-699-945 (5)

■ Zamienię własnościowe w Olawie, 50 m kw., 2 pok., ogrzewanie gazowe, z ogrodem na podobne z balkonem, 513-894-804 (3)

■ Zamienię mieszkanie 2-pokojowe we Wrocławiu na podobne w Olawie, 71-381-95-20 (5)

■ Zamienię mieszkanie beczynszowe, dwupokojowe, 69 m kw., ogrzewanie etażowe na mniejsze dwupokojowe, tel. 71-303-29-57 dzwonić po 18 (3)

■ Zamienię mieszkania w Olawie i Świnoujściu na dom lub sprzedam, tel. 785-953-645 (2)

KUPIĘ

■ Kupię nowy dom jednorodzinny w Olawie lub Jelczu-Laskowicach do 620 tys zł, BN, 601-990-187

■ Kupię tani dom do remontu w okolicach Jelcza-Laskowic lub Olawy, BN 601-990-187

■ Kupię 1-, 4-pokojowe mieszkanie w Olawie i Jelczu-Laskowicach, BN 601-990-187

■ Kupię grunt, 692-471-877 (2)

■ Kupię mieszkanie 2 lub 3-pokojowe, 660-261-264 (5)

■ Zdecydowanie kupię kawalerkę lub małe mieszkanie 2-pokojowe w Olawie bez pośredników. Tel. 605-424-007 (5)

SZUKAM

■ Szukam domu w Olawie, Jelczu-Laskowicach lub okolice, 660-261-264 (5)

■ Szukam do wynajęcia mieszkania na peryferiach lub na wsi, tanio, 728-575-476 (2)

USŁUGI OGOLNE

■ **GEODEZJA** - usługi. Olawa, ul. 3 Maja 4 I piętro, pok. 3 (dworzec PKS), georob@op.pl tel./fax 71-313-32-13, 609-837-610, 695-560-911 (25)

■ **GEODEZJA, www.mptgeo.pl, klasyfikacja gruntów, tel. 806-929-582 (11)**

GEODEZJA ABGEO POMIARY POWYKONAWCZE, TYCZENIE BUDYNKÓW, MAPY DO CELÓW PROJEKTOWYCH, PODZIAŁY DZIAŁEK, WSKAZANIA GRANIC, OLAWA, BRZESKA 26/4, TEL. 71-301-42-67, 663-734-474 www.abgeo.com.pl (22)

INSTAL-PROJEKT - PROJEKTOWANIE, NADZOROWANIE, INSTALACJI, SIECI I PRZYŁĄCZY WODNO-KANALIZACYJNYCH, GAZOWYCH, CO, ŚWIADECTWA ENERGETYCZNE. OLAWA, UL. BRZESKA 26/4, TEL. 665-604-466, instalprojekt@onet.pl (21)

■ **Usługi koparko-ladowarką, 601-212-889 (64)**

■ Elektryk - awarie, instalacje, montaż, odbiory, 608-770-478 (11)

■ **Usługi elektryczne, 603-076-223 (4)**

PROJEKTOWANIE, CERTYFIKATY ENERGETYCZNE, KIEROWANIE BUDOWAMI, USŁUGI BUDOWLANE PIW „BIELECKI” Biuro: Marcinkowice, ul. Cicha 13, tel. 506-196-175, 695-777-444 (2)

■ Certyfikaty energetyczne, 796-290-355 (16)

■ Certyfikacja energetyczna, tel. 603-242-924 (2)

■ Świadectwa Energetyczne. Termowizja. Tel. 665 079 169 (7)

■ Osuszanie i dezynfekcja. Wynajm osuszaczy. Tel. 665 079 169

■ Elektryk - montaż instalacji, domofony, anteny, alarmy, doradztwo, awarie, dokumentacja, tel. 604-613-483 (7)

■ Elektroinstalacje - pomiary, odbiory, 665-105-855 (7)

■ **Wywrotka 18 ton, 604-613-483 (1)**

■ Ciesielstwo-dekarstwo 697-177-730 www.dachyww.pl (14)

■ Wypożyczamy odsnieżarki, wykonujemy usługi odsnieżania, tel. 500-525-223 (2)

■ **Bezpyłowe, profesjonalne usługi parkleclarskie, tel. 661-479-113 (2-11)**

■ Kute ogrodzenia, bramy, balustrady, próbka metali, spawanie. EV-BUR, tel. 661-457-922

TELEFONY

TELEFONY W DOMANIOWIE

Urząd Gminy - 71-301-77-35
Urząd Stanu Cywilnego - 71-301-77-23
Parafia Nawiedzenia NMP - 71-301-77-42
Gminne Centrum Kultury - 71-301-77-24

TELEFONY W GMINIE OLAWA

Urząd Gminy - 71-313 30-44
Gminny Zespół Oświaty - 71-313-46-57

TELEFONY ZAUFANIA

Telefon Zaufania Anonimowy
Alkoholików i Grup Rodzinnych - 71-321-84-03
Policyny Telefon Zaufania - 800-120-226
Telefon Zaufania Młodzieżowy - 71-998
Telefon Zaufania dla Uczennicy i Ucznia - 71-372-04-86
Niebieska linia - dla ofiar przemocy w rodzinie - 801 120 002
Pomocni linia - pomoc rodzinom, których dzieci piją - 801 14 00 68
Zielona linia - porady i informacje na temat HIV i AIDS - 22 621 33 67

TELEFONY DO SZPITALA

■ Odbiory instalacji gazowych, opinie kominiarskie, 500-375-687⁽¹⁹⁾
 ■ Awaryjny elektryk, Olawa i okolice, 665-351-312⁽¹⁰⁻¹¹⁾
 ■ Usługi spawalnicze, Olawa, 607-893-852

UBEZPIECZENIA

■ „Warta” ul. Malczewskiego 3, 604-144-640, 71-313-81-46 Ubezpiecz się! „Licho nie śpi”⁽⁵⁾

BHP

■ BHP – PPOŻ szkolenia, nadzór, doradztwo, dokumentacja wypadkowa, ocena ryzyka, tel. 603-127-445⁽¹⁾

■ Kompleksowe usługi BHP-szkolenia, ocena ryzyka zawodowego, nadzór, instrukcje oraz inna dokumentacja, tel. 886-554-688, 668-328-083.⁽²⁾

STOLARSTWO

■ Renowacje mebli antycznych, 607-916-795⁽³⁾

■ Schody i drzwi z drewna, naturalne i pod kolor, 691-720-188⁽¹⁹⁻¹¹⁾

■ Meble na wymiar, www.meblemart.pl – 602-470-063⁽²⁾

■ Schody, drzwi, 693-061-860⁽⁸⁾

www.meblex.com.pl
MARCIN ZANIN, MEBLE NA WYMIAR, KUCHENNE, SZAFY, GARDEROBY, ŁAZIENKOWE ORAZ INNE W TYM NIETYPOWE PODDASZA. OFERUJEMY FACHOWE DORADZTWO. BEZPŁATNE POMIARY ORAZ SOLIDNE WYKONANIE. NOWY DWÓR KOŁO JELCZA-LASKOWIC 0609-034-113, SPRZEDAŻ RATALNA W SYSTEMIE ŻAGIEL

■ Schody, drzwi z drewna tel. 605 741 606, 71-303-09-07⁽⁵²⁾

■ Schody dębowe w cenie jesionowych, 606-984-066⁽⁶⁾

■ Montaż mebli kuchnia, sypialnia, drobne obróbki stolarskie i dekoratorskie, 530-343-045⁽¹⁾

AGD

AGD - SERWIS NAPRAWA - LODÓWKI, ZAMRAŻARKI ORAZ URZĄDZENIA SKLEPOWE, PRAŁKI. DOJAZD GRATIS! TEL. 71-302-83-70, 605-388-369⁽¹⁸⁾

NAPRAWY SPRZĘTU AGD PRAŁKI, SPRZĘT CHŁODNICZY, GRZEWCZY ORAZ INNE. DOJAZD BEZPŁATNY, 603-835-219⁽²⁰⁾

NAPRAWA I SPRZEDAŻ URZĄDZEŃ CHŁODNICZYCH I AGD – DOMOWYCH I SKLEPOWYCH – OŁAWA, PL. ZAMKOWY 19, TEL. 71-301-42-71, 508-267-478,⁽²⁰⁾

■ Naprawa AGD, dojazd do klienta, tel. 510-245-223⁽²⁻¹¹⁾

ELEKTRONIKA RTV

■ Naprawy telewizorów domowe i warsztatowe, CRT, LCD, PLAZMA, dojazd gratis, tel. 509-064-432⁽¹⁵⁾

■ Montaż i serwis anten satelitarnych, www.satix.net.pl, 602-495-749⁽²³⁾

■ Montaż anten SAT, 693-260-265

■ ANT-SAT ul. 1 Maja 19 (wejście od podwórka). Sprzedaż telewizji nowej generacji N. Montaż, serwis, doładowanie telewizji na kartę HD, tel. 71-313-56-59, kom. 501-433-926. Serwisant 789-313-159⁽¹⁰⁾

■ Dojazdowy serwis telewizorów kineskopowych, LCD, plazmowych, tel. 603-701-066 dojazd gratis!

CZYSZCZENIE

■ Profesjonalne czyszczenie dywanów, wykładzin, tapicerek, 607-916-795⁽³⁾

■ KARCHER! Wykładziny, dywany, tapicerka meblowa, NAPRAWĘ WARTO! 505-093-019⁽²⁴⁾

■ Karcher - profesjonalne czyszczenie dywanów, tapicerki meblowej oraz samochodowej, 504-163-100⁽²⁴⁾
 ■ Pranie u klienta – profesjonalnie, dywany wykładziny dywanowe, tapicerki meblowe, 504-644-405⁽⁴⁾

Czyszczanie klimatyzacji, 604-613-483⁽¹⁾

■ Karcher - czyszczenie dywanów, tapicerki meblowej i samochodowej, 517-898-603⁽⁵⁾

■ Mycie okien w domach i mieszkaniach, faktury VAT, tel. 501-433-585⁽²⁾

■ Sprzątanie biur, faktury VAT, tel. 501-433-585⁽²⁾

■ Czyszczenie dywanów, wykładzin, tapicerek meblowych i samochodowych, 504-910-168, 71-313-93-65.⁽⁵⁾

■ Karcher - dywany, tapicerka samochodowa i meblowa. Ceny konkurencyjne, dojazd gratis, 509-083-386⁽¹⁴⁾

TRANSPORT

SPEED-TRANS. USŁUGI TRANSPORTOWE BUSY 3,5,8-PALETOWE, TEL. 609-884-122⁽²⁴⁾

TRANSPORT KONTENEROWY, PODSTAWIANIE KONTENERÓW POD GRUZ I ZŁOM, TEL. 0501-278-422⁽²⁾

■ Usługi transportowe 1,5 t. Przeprowadzki, nowe duże auto, kraj zagranica, 693-372-032⁽⁴⁾

■ Wypożyczalnia, przyczep i lawet, tel. 508-295-104⁽⁴⁸⁾

PRZEWÓZ OSÓB KRAJ – ZAGRANICĄ. WYNAJEM AUTOBUSÓW I MIKROBUSÓW 51, 20, 18, 8, OSOBOWYCH, TEL. 698-352-998^(5,2)

■ Usługi transportowe, kompleksowa i solidna obsługa, profesjonalne zabezpieczenie towaru, niskie ceny, 24/h, tel. 605-970-222⁽¹⁾

■ Transport osobowy - 8 osób, wesela, imprezy, 604-332-147⁽⁵⁰⁾

■ Tani transport samochodem dostawczym, ładowność 2 tony, tel. 693-103-666⁽⁷⁾

■ Tani transport bus 1.1, FVAT, 604-441-548⁽¹⁾

■ Transport - przeprowadzki, duże auto, 24h, FVAT - 661-515-308⁽⁵⁰⁾

■ Transport bus 1,5t, 693-302-815⁽⁴⁾

■ Przewóz osób, tel. 608-574-041

■ Usługi transportowe 24H, 782-974-059⁽²⁻⁴⁾

■ Usługi transportowe przeprowadzki, weekendy, tania i pewnie, 664-117-076⁽¹³⁻¹¹⁾

HYDRAULICZNE

■ Junkersy, kuchenki, gaz, hydrauliczne, naprawa, montaż, wodomierze, 71-313-44-39⁽¹⁵⁾

■ Usługi hydrauliczne, remont łazienek i mieszkań 693-753-029, 71-301-52-59⁽²⁶⁾

■ Instalacje centralnego ogrzewania, wody sanitarnej, instalacje wodno-kanalizacyjne i gazowe. Przydomowe oczyszczalnie ścieków. Instalacje solarne 602-186-281, 71-725-62-10⁽³⁴⁾

Autoryzowany Serwis JUNKERS
Naprawy gwarancyjne i po gwarancyjne kotłów i podgrzewaczy wody
504-517-197
termet Vaillant MONTAŻ, NAPRAWA

■ Junkersy, kuchenki, Glejzor, 71-313-44-55⁽⁶⁾

■ Junkersy - piece naprawa - wymiana, montaż, przeglądy. Olawa, ul. Kutrowskiego 13, 71-302-94-71, 501-278-041, 501-714-308⁽⁷⁾

■ Hydrauliczne, 71-302-94-71, 501-714-308⁽⁷⁾

AWARYJNE UDRAZNIANIE RUR. NOWE INSTALACJE WODNO-KANALIZACYJNE. PEŁNA HYDRAULIKA. 24 H, RÓWNIEŻ W DNI WOLNE, TEL. 667-545-633, 603-991-144⁽¹²⁾

■ Usługi hydrauliczne, wod-kan., co, i gazowe, DAR-INSTAL, tel. 787-585-849⁽²⁾

■ Re-tom. Usługi hydrauliczne. CO, ins. Wod-kan., solary. 505-334-138.⁽¹⁾

■ Instalacje grzewcze, wodociągowe, kanalizacyjne, gazowe - kotły, kuchenki, junkersy, wodomierze - POLAN - 601-754-709⁽⁷⁾

■ Usługi hydrauliczne, 71-318-42-12 od 8.00 do 16.00, 699-934-257⁽²⁻¹¹⁾

BUDOWLANE

■ Adaptacje poddaszy. Kompleksowe remonty mieszkań i łazienek, 71-301-52-59, 693-753-029⁽²⁶⁾

■ Docieplenia 602-611-938⁽¹⁾

■ Wykończenia wnętrz, gładzie, regipsy, malowanie, panele, itd., tel. 602-611-938⁽¹⁾

■ Odśnieżanie dachów, posesji itp., tel. 602-611-938⁽¹⁾

■ Remontowo-budowlane, 889-312-688⁽¹³⁾

ETKA-PROJEKT. OŁAWA, UL. CHROBREGO 17/3. PROJEKTOWANIE I KIEROWANIE BUDOWAMI. 10 000 PROJEKTÓW TYPOWYCH DOMÓW DO WYBORU. www.etka.pl tel. 603-685-925, 71-303-28-05⁽¹⁵⁾

■ Malowanie wnętrz i fasad, 889-312-688⁽¹³⁾

■ Cyklinowanie bezpyłowe, układanie parkietów 71-392-05-19, 691-268-795⁽²⁰⁾

USŁUGI KOPARKO-LADOWARKĄ JACEK BENDER, 601-212-889⁽⁵⁴⁾

■ Docieplenia budynków, 607-916-795⁽³⁾

■ Remonty, instalacje co, woda, gaz. Malowanie, glazura, panele, regipsy, 602-186-281, 71-725-62-10⁽²⁰⁾

■ Elewacje, docieplenia, 783-850-112⁽²³⁾

PRACOWNIA PROJEKTOWA „ABT”, UL. BRZEŚKA 26/9, OŁAWA, www.abtprojekt.pl, TEL/FAX. 71-303-36-99, abt_olawa@o2.pl PROJEKTUJEMY I BUDUJEMY⁽⁴⁾

■ Cyklinowanie solidnie podłóg i schodów, 697-143-799⁽¹⁾

WYNAJEM KOPARKI GASIENICOWEJ 24 T, TEL. 0501-278-422⁽²⁾

■ Pokrycia dachowe, 783-850-112

■ Dachy, papa termozgrzewalna, Faktury, 24h, 608-431-823⁽⁴⁴⁾

■ Aranżacje i wykończenia wnętrz, 607-916-795⁽³⁾

■ Remonty: malowanie, regipsy, glazura, panele, wymiana drzwi, papa termozgrzewalna i inne, tel. 698-623-537⁽⁵⁾

■ Tapetowanie, malowanie, kafelkowanie, cyklinowanie, 696-702-041⁽⁴⁾

■ Prace remontowe, sprzedaż drzwi i paneli, 603-228-209⁽¹³⁾

■ Murarstwo, tynki cementowo-wapienne + styropian, kom. 698-955-619⁽²⁸⁾

■ Gładzie, malowanie, panele, regipsy, kafle, tania i solidnie, docieplenia, 500-254-830⁽¹⁾

■ Koparko-ladowarka 503-494-292⁽¹¹⁻¹⁰⁾

PROFESJONALNE ODŚNIEŻANIE PARKINGÓW, CHODNIKÓW, DRÓG ORAZ DACHÓW: 660072727, 668842053 biuro@ambud.olawa.pl⁽²⁾

■ Prace remontowo-budowlane, wykończenia wnętrz, 603-807-479

■ Remonty, wykończenia, malowanie, kafle, panele, gwarancja, 609-389-299⁽²⁾

■ Remonty mieszkań i łazienek, 696-702-041⁽⁴⁾

■ Usługi remontowo-budowlane od A do Z, 723-636-532⁽¹⁵⁾

■ Kafelkowanie, wykończenia wnętrz, 795-772-680⁽¹⁾

■ Ocieplenia, docieplenia budynków (wata, styropian) 663-328-149

■ Remonty, wykończenia wnętrz, tel. 787-585-849⁽²⁾

■ Tanie remonty! 600-963-201⁽³⁾

■ Remonty mieszkań kafelki, gładzie, podłogi, tel. 510-265-286⁽¹⁰⁾

■ Poddasza i wykończenia wnętrz, tania, 781-412-379⁽⁷⁻¹¹⁾

■ Wykończenia wnętrz, 784-654-683⁽⁷⁻¹¹⁾

■ Dekarstwo, blacharstwo, materiał i robocizna. 502-895-504.⁽¹⁾

■ Podbarki- materiał i wykonawstwo. 502-895-504.⁽¹⁾

■ Obróbki blacharskie każdego koloru oraz typu. Producent Olawa, do 4 mb. 502-895-504.⁽¹⁾

■ Tynki maszynowe 608748023

■ Gładzie, regipsy, malowanie, remonty, 697-841-612⁽¹⁾

■ Tynki maszynowe, gipsowe, cementowo-wapienne, 503-075-455⁽¹¹⁾

■ Glazura, łazienki, 606-709-692

■ Profesjonalna budowa dachów i wykonywanie pokryć dachowych, A. Mikulski. Miłe widziana współpraca z dekarzami, tel. 797-536-732, 506-106-453⁽¹²⁻¹¹⁾

■ Remonty kompleksowo. Regipsy, gładzie, struktury, kafle, panele, malowanie itp. 791-694-077⁽²⁾

■ Budowa domów, więzby i pokrycia dachowe, docieplenia, 697-106-011⁽²⁶⁾

■ Kompleksowe prace ziemne koparko-ladowarką, Dawid Matuszewicz, Auto-Scan, tel. 608-635-602

■ Usługi koparko-ladowarką, 530-820-332⁽²⁾

PRZYJMĘ ZAMÓWIENIA NA WIĘZBĘ DACHOWĄ, ŁATY, KONTRŁATY, 530-820-332⁽²⁾

■ Cyklinowanie, układanie parkietów, paneli, odnawianie schodów, 507-194-548, 71-313-40-99⁽¹⁷⁾

KOMPLEKSOWE USŁUGI BUDOWLANE: BUDOWA DOMÓW, DACHY, ADAPTACJE PODDASZY, ELEWACJE, REMONTY, USŁUGI KOPARKO-LADOWARKĄ, TEL. 530-820-332⁽²⁾

■ Montaż płyt, gładzie, malowanie, układanie paneli, tel. 694-026-394.⁽⁸⁾

■ Profesjonalnie: gładzie, malowanie, regipsy, solidnie, tania, 669-707-821⁽¹¹⁻¹⁾

■ Wykończenie wnętrz, wieloletnia praktyka, poszukuję pracy, tel. 608-058-746⁽¹³⁻¹⁾

■ Cyklinowanie schodów 665-747-641⁽¹¹⁻⁵⁾

■ Malowanie, kafelkowanie, panele, gładzie, kompleksowe wykończenia wnętrz. Tel. 697-847-870⁽¹⁵⁻¹⁾

■ Wykończenia wnętrz tel. 669-043-888⁽¹¹⁻¹⁾

■ Cyklinowanie, układanie parkietów, 303-59-58, 607-609-366
FOTOGRAFIA
 ■ Fotografia VIDEO-FOTO-CY-FRA „U PAWŁA”, 607-165-625⁽²⁴⁾
 ■ WWW.FOTOHQ.COM.PL, 501-063-734⁽²⁴⁾

NAPRAWA APARATÓW FOTOGRAFICZNYCH I KAMER.
SKLEP FOTOJOKER W TESCO, 517-865-064

■ WWW.FOTOHQ.COM.PL, 501-063-734⁽²⁴⁾

■ WWW.FOTOHQ.COM.PL, 501-063-734⁽²⁴⁾

■ www.fotoreklama.olawa.pl⁽²⁴⁾

■ www.fotoreklama.olawa.pl⁽²⁴⁾

■ www.fotoreklama.olawa.pl⁽²⁴⁾

■ www.fotoreklama.olawa.pl⁽²⁴⁾

■ Fotografia Ślubna Wrocław/ Chwałowice tel:603 88 12 76 www.fotoslubne.org⁽²¹⁾

■ www.paulagracja.com 697-717-861⁽¹³⁾

■ www.paulagracja.com 697-717-861⁽¹³⁾

■ www.paulagracja.com 697-717-861⁽¹³⁾

■ Blyskotliwy Duet Photography: fotografia okolicznościowa, artystyczna i reklamowa, www.blyskotliwyduet.pl 795-777-555⁽¹⁾

■ Fotografia ślubna 692-717-384 www.fotomarka.pl⁽²³⁾

■ Fotografia niekonwencjonalna. Zatrzymamy chwilę, wyrazimy emocje. www.szewczuk.iportfolio.pl⁽⁷⁻¹¹⁾

FOTOGRAFIA REKLAMOWA, OKOLICZNOŚCIOWA, ARTYSTYCZNA, WWW.DANIELGORSKI.PL, 792-777-481⁽⁵⁾

VIDEOFILMOWANIE

■ Video-foto-cyfra „U Pawła”, przegrywanie VHS na DVD, tel. 607-165-625 i 71-313-41-55⁽²⁴⁾

■ Videofoto Artur gwarancją utrwalenia twoich wyjątkowych chwil, profesjonalnie, na najwyższym poziomie, 888-664-585⁽¹⁾

■ Video-Cyfra Andrzej, 71-313-88-29, 605-741-660⁽¹⁰⁾

■ Videofilmowanie, tel. 508-295-104⁽⁴⁶⁾

■ Wideofilmowanie, fotografia, www.weselnestudio.pl 692-876-583⁽⁸⁾

■ Videofilmowanie i profesjonalny montaż, tel. 607 307 821 , 71 313 43 85⁽¹⁹⁾

■ www.mmfilms.eu⁽²¹⁾

■ www.mmfilms.eu⁽²¹⁾

■ www.mmfilms.eu⁽²¹⁾

■ www.mmfilms.eu⁽²¹⁾

■ Filmowanie wesel, chrzciny gratis, 607-565-427⁽¹⁹⁻¹⁾

ZESPOŁY

■ DJ Robi wesela, integracje, imprezy plenerowe, www.dj-robi.pl 507-053-028⁽²¹⁾

■ Zespół K&K, 600-232-074, 601-153-217⁽²⁾

■ Zespół GEMINI, 609-761-536,

■ Dj na każdą imprezę, 609-761-536⁽¹¹⁾

■ FOR-YOU - wesela, festyny, imprezy - tel. 604-421-959⁽¹³⁾

■ ARIS YOU BAND, 661-572-614, 609-579-657⁽³⁶⁾

UROCZYSTOŚCI

■ WWW.FOTOHQ.COM.PL, 501-063-734⁽²⁴⁾

■ Szybka pożyczka pod zastaw nieruchomości samochodów złota RTV AGD kupno udziałów Wrocław ul. Hubska 117 tel 71 718 92 80 698 80 80 70 ⁽¹⁾

Biuro rachunkowe „ZAWEX”

Ewa Zawłódzka-Parlej, ul. 3 Maja 26, Olawa – oferujemy usługi z zakresu pełnej księgowości, ksiąg przychodów i rozchodów, ryczałtu, kadr, plac, rozliczeń z US i ZUS. Kontakt: 71-303-27-31, 603-463-337 lub e-mail: biuro_zawex@interia.pl ⁽⁴⁾

■ PIT-y, zwrot podatku VAT budowlanego, poprowadzę księgę przychodów, 604-441-548 ⁽¹⁾

SOLAR SYSTEM REALIZUJE 45 % DOPŁATY NA KOLEKTORY RÓWNIEMIERNIE DLA INWESTORÓW W TRAKCIE BUDOWY, NIE POSIADAJĄCYCH ODBIORÓW, 792-951-299, hssolarsystem@gmail.com ⁽⁴⁾

■ PZU SA Inspektorat Oleśnica celem uniknięcia nadużyć unieważnia polisy o numerach ODU 129539, PL-02/3358276, PL-02/33587742-44 i Z.K. 389503 ⁽¹⁾

■ KPiR, ryczałt, kadry, place, Zus, BHP. Tel. 697-857-870 ⁽¹⁾⁻⁽¹¹⁾

NAUKA

KURSY PRAWA JAZDY KAT. A,B,C,D,E. KWALIFIKACJE PRZEWÓZ OSÓB I RZECZY (PO NOWEMU): WSTĘPNA, UZUPEŁNIAJĄCA, OKRESOWA, TEL. 71-717-33-34, 602-458-773, 608-351-350 ⁽³⁾

■ Kursy kat. A, B, C, D, E, T, tel. 608-574-041, www.kar-klub.pl ⁽⁵⁻⁹⁾

■ Matematyka – skutecznie! Na każdym poziomie, przygotowanie do matury. 505-188-102 ⁽¹⁾⁻⁽³⁾

■ J. niemiecki - dzieci, młodzież i dorośli, wieloletnie doświadczenie, 71-313-24-73, 609-801-403 ⁽²⁾

■ Korepetycje z matematyki u studenta, gimnazjum, liceum, matury, tel. 509-722-086 ⁽¹⁾

■ Udzielę pożyczki pod zastaw aut, działek, gruntów, nieruchomości, 601-670-808 ⁽³⁾

■ J. angielski - korepetycje, konsultacje, tel. 509-937-831 do 12 lub po 21 ⁽⁵⁾

■ Korepetycje z j. polskiego, przygotowanie do matury pisemnej i ustnej, tel. 883-528-320 ⁽³⁾

■ J. niemiecki - nauczanie dzieci i młodzieży, przygotowania do klasówek, testów i matury, wieloletnie doświadczenie, tel. 509-704-161 ⁽⁵⁾

■ Język angielski – lekcje, korepetycje, podstawówka, gimnazjum i liceum, tel. 793-916-644. ⁽⁵⁾

■ Język niemiecki. Solidnie i tanio. Możliwość dojazdu, tel. 792-799-220 ⁽⁵⁻¹⁰⁾

■ Język niemiecki, tel. 600-497-187 ⁽³⁻¹⁰⁾

■ Prezentacje maturalne, 781-381-471 ⁽¹⁰⁻¹¹⁾

■ Korepetycje - angielski, 669-241-753 ⁽⁵⁾

TURYSTYKA I REKREACJA

■ Wyjazdy na sanki i narty, tel. 608-574-041 ⁽¹⁾⁻⁽¹⁰⁾

ODDAM

■ Oddam fotel, tel. 502-848-311

POTRZEBUJĘ

■ Potrzebuję: kuchenkę gazową lub elektryczną, narożnik, pralkę, meble kuchenne, telewizor, biurko, Olawa, 507-379-791

ZGUBIONO

■ Zgubiono legitymację nr 13215. Proszę o kontakt 693-060-580

AD SERWIS GUZ
Ogłoszenia motoryzacyjne sponsoruje Wiesław Guz
KOMPLEKSOWA NAPRAWA POJAZDÓW Assistance
tel. 713028544, 500110300

MOTORYZACYJNE

ZŁOMOWANIE SAMOCHODÓW - ZA KAŻDY PŁACIMY GOTÓWKĄ, TRANSPORT SAMOCHODU GRATIS, WYSTAWIAMY ZAŚWIADCZENIA NIEZBĘDNE DO WYREJESTROWANIA W WYDZIALE KOMUNIKACJI I FIRMIE UBEZPIECZENIOWEJ. OŁAWA UL. ZWIERZYŃCIECKA 11 TEL/FAX 7131-33-024, 509-582-251, 505-045-414 ⁽¹¹⁾

■ Blacharstwo, lakiernictwo i inne. Stefan Rolka, Olawa, ul. Turkusowa 2 (Nowy Otok), tel. 71-303-80-21, 508-287-203 ⁽²⁰⁾

SERWIS I SPRZEDAŻ OPON, PROSTOWANIE FELG, TADEUSZ FUDAŁA UL. 3 MAJA 24, TEL. 888-531-263 ⁽⁵⁾

■ Felgi stalowe, opony używane i całe koła, tel. 600-780-332 ⁽⁶⁾

■ Mercedes, Fiat, Opel, Reno, Audi, Vw, Peugeot, naprawy mechaniczne, diagnostyka komputerowa, 501-496-848 ⁽¹²⁾

■ Skup aut uszkodzonych: - wypadkowych, - bez prawa rejestracji, - anglików, posiadamy własny transport, gotówka od ręki w 10 min. tel. 665-171-707 ⁽¹⁸⁾

■ „AUTO-KIEŁBIK” Zakład Mechaniki Pojazdowej, naprawa samochodów osobowych i busów, konkurencyjne ceny, tel. 785-020-806 ⁽¹⁾

■ Sprzedam ciągnik Ursus C360, r. 1972, zarejestrowany ale bez obecnego przeglądu, stan ogólny dobry, cena do uzgodnienia, tel. 698-352-642, 71-301-54-58 po 16 ⁽²⁾

■ Opony zimowe, nowe, tanio. Awaryjny Mechanik ul. Malopólna 4, Olawa tel. 502 600 433 ⁽⁴⁾

■ Sprzedam fiata bravę 1,6/16, przebieg 190.000, 1997 rok, cena 3300 zł do negocjacji, 668-606-333 ⁽²⁻¹⁰⁾

■ VW Golf III 1995r., 1800 ccm, benz., granatowy, c. zamek, wspom. kierownicy, 2 airbag el., ciemne szyby, 3-drzwiowy, Olawa, tel. 603-057-975 ⁽¹¹⁾

SKUTERY

Sprzedają i serwis Dealer TGB www.mazur-motors.pl Mazur-Motors, tel. 71-313-88-49 Olawa, ul. Moniszkł 19 (200 m za Strażą Pożarną)

■ Mercedes A klasa, 1,7 diesel, 603-851-215 ⁽¹¹⁾

■ Tłumiki, układy wydechowe, oleje, filtry, klocki - wymiana i sprzedaż. Olawa, ul. Polna 25, tel. 510-052-200 ⁽¹¹⁾

■ Volvo 480 ES, 89r., 1,7 cm sześć., czarny, bogate wyposażenie, stan bardzo dobry, tel. 694-298-985 ⁽²⁾

■ Sprzedam Kia Carnivale 2.9 TDI, 2001r., pełna opcja, szara skóra, 7-osobowy, nowe opony, płynny akumulator, stan idealny, tel. 518-979-133 ⁽¹⁾

■ Sprowadzę Auto! Sprzedam: Passat kombi TDI 2003r., Opel Astra kombi 99r., Renault Clio 99r., Ford Mondeo 96r., Renault Megane 96r., 71-303-84-09, 501-955-042 ⁽⁸⁾

■ Sprzedam Wartburga z 1986 roku, stan dobry, 502-588-279 ⁽²⁾

■ Blacharstwo i lakiernictwo, kosmetyka lakieru, konserwacja podwozia, AUTO-COSMETIC, 55-200 Olawa, ul. 3 Maja 26a, tel. 781-431-218, 71-313-63-87. ⁽²⁾

■ Kingway Gallus 50 cm sześć. 2007 rok, przebieg 7000, 1,200 zł, tel. 602-838-855 ⁽¹⁾⁻⁽⁸⁾

■ Usługi spawalnicze, Olawa, 607-893-852 ⁽²⁾

AKUMULATORY

ROWERY

Części rowerowe i motorowerowe

AKU-MOTO-BIKE ul. ks. Janowskiego 27 Tel. 71 313 29 93

TO JEST MIEJSCE NA TWOJA REKLAMĘ!!!

Podziękowania

Dyrektor Domu Dziecka w Oławie składa serdeczne podziękowania pani Marii Marcinkowskiej z biura podróży „Marion” w Oławie za dar finansowy, który będzie przeznaczony na potrzeby naszych dzieci. Jesteśmy wdzięczni za dotychczasowe wsparcie finansowe i składamy życzenia szczęśliwego roku 2011!

Dyrektor Domu Dziecka w Oławie w imieniu obdarowanych i wdzięcznych wychowanków składa serdeczne podziękowania pracownikom firmy „Elica” z Jelcza-Laskowic oraz pracownikom firmy „Lorenz Bahlsen” ze Stanowic.

Serdecznie dziękuję pani dyrektor Bożenie Worek, nauczycielom, pracownikom i całej społeczności uczniowskiej Szkoły Podstawowej nr 2 i Gimnazjum nr 2 w Jelczu-Laskowicach za wsparcie i pomoc w trudnych chwilach. Jestem wzruszona okazaną mi życzliwością, dobrocią i zrozumieniem - Maria Halina Skorupska

Zarząd Stowarzyszenia Pomocy Dzieciom „Tęcza” w Oławie składa gorące podziękowania panu Ryszardowi Żurawiowi, prezesowi Banku Spółdzielczego w Oławie oraz zarządowi - za bezcenną pomoc finansową i rzeczową, ogromne zaangażowanie, wrażliwość, życzliwość i otwarte serca dla podopiecznych „Tęczy”.

Życzenia

Kochanej babci i prababci Janinie Filip w dniu jej święta dużo radości, błogosławieństwa Bożego na każdą chwilę życzy dziewięcioro wnucząt i trzynastoro prawnuków. Żyj nasza babciu 200 lat!

Kochanym dzieciom Beatce i Jarusiu Kuzelom w 20. rocznicę ślubu dużo zdrowia, radości, miłości, błogosławieństwa Bożego na każdy dzień życzą mama i tato oraz Sławek, Bożenka, Michaś i Pawelek

Państwu Kindze i Jerzemu Żydłom w 40. rocznicę pożycia małżeńskiego, wszystkiego najlepszego na dalsze lata oraz wiele łask Bożych życzą Jadwiga Bar i załoga restauracji „Klubowa”

Z okazji 86. urodzin Stanisławy Białowąg szczere i serdeczne życzenia długich lat życia wypełnionych zdrowiem i szczęściem, pogody ducha, pomyślności i ludzkiej życzliwości oraz wszystkiego, co najpiękniejsze i najmiłsze w życiu życzą synowie, synowa i wnuki

MINUS (-)



GMINA OŁAWA

Wyborcze plakaty wciąż wiszą

W Bystrzycy wciąż wiszą plakaty wyborcze Jana Kownackiego, Zbigniewa Pryjdy i Artura Piotrowskiego

Przypominamy, że komitety wyborcze mają obowiązek posprzątań materiałów wyborczych w ciągu 30 dni od zakończenia wyborów. Druga tura wyborów na wójta odbyła się 5 grudnia, więc czas na powyborcze porządki Kownackiemu i Pryjdy już minął. Artur Piotrowski powinien po sobie posprzątać jeszcze wcześniej.

TEKST I FOT.: WIOLETTA KAMIŃSKA

TELEFONY

PLANOWANE DYŻURY APTEK

Oława
Od 13 do 16 stycznia apteka „Nad Odrą”, ul. Chrobrego 56 e, tel. 71-313-75-55
Od 17 do 20 stycznia apteka „Anna”, ul. Żeromskiego 1c, tel. 71-303-70-55

Jelcz-Laskowice
Od 13 do 16 stycznia apteka „Laskowicka”, ul. Kasztanowa, tel. 71-318-12-93
Od 17 do 20 stycznia apteka „Aspro”, ul. Bożka 3, tel. 71-318-12-62

Redakcja nie odpowiada za zmiany dyżurów aptek

REDAKCJA

DANE TELEADRESOWE

„Gazeta Powiatowa - Wiadomości Oławskie”
tel. i fax 71-313-70-78
internet: www.gazeta.olawa.pl;
e-mail: redakcja@gazeta.olawa.pl
55-200 Olawa, ul. Chrobrego 19;
tel. 71 313 70 78,
Jelcz-Laskowice, ul. Partyzantów 2,
tel./fax 71-318 39 88

REDAGUJA

Jerzy Kamiński (red. naczelny), Krzysztof Andrzej Trybalski (z-ca red. naczelnego), Zbigniew Bachul, Edward Bykowski, Malwina Gadawa, Monika Galszka-Sucharcka, Wioletta Kamińska, Agnieszka Herba, Adam Piwek, Jacek Polasz i Xawery Piśniak.

Dział sportowy: Mateusz Czajka - sport@gazeta.olawa.pl
Redakcja zastrzega sobie prawo skracania, adiacji materiałów i zmiany tytułów. Za treść ogłoszeń redakcja nie ponosi odpowiedzialności i nie zwraca materiałów niezamówionych.

DZIAŁ REKLAM

tel. i fax 71-313 70 78
Bogusław Szymański - reklama, przetargi e-mail: reklama@gazeta.olawa.pl

BIURA OGŁOSZEN

Biuro ogłoszeń w Oławie, Małgorzata Ryjewska, 1 Maja 13 e, tel. i fax 71 313 35 57, e-mail: gosia@gazeta.olawa.pl, czynne: poniedziałek, wtorek, środa 9-17, czwartek 9-15, piątek 10-17, sobota nieczynne.

Biuro ogłoszeń w Jelczu-Laskowicach, Katarzyna Nagalewska, ul. Partyzantów 2, tel./fax 71-318-39-88, ogłoszenia@gazeta.olawa.pl
czynne: poniedziałek i czwartek 11.00-16.00, wtorek 8.00-16.00, piątek 11.00-16.00, środa - nieczynne
Biuro ogłoszeń w Oławie, sklep FOTOJOKER (market JAKUB, os. Sobieskiego)

WYDAWCZA

RYZA Sp. z o.o., 55-200 Olawa, ul. ks. Janowskiego 11, NIP: 912-184-21-80, KRS 0000321273, tel. 71 313 35 57
Druk: Polska Presse, Bielany Wrocławskie
Nakład: 9200 egz.

NAKŁAD KONTROLOWANY
ZWIAZEK KONTROLI DYSTRYBUCJI PRASY

sport

Wicemistrzowie jesieni

Szef działu: Mateusz Czajka sport@gazeta.olawa.pl

s.46



Muszę więcej grać

s.47

Partnerska wymiana

STRZELECTWO

Zawody w Oberasbach

Drużyna strzelców z olawskiej Ligi Oborny Kraju pojechała na zawody w partnerskim mieście Olawy

Do niemieckiego Oberasbach pojechali: Dariusz Witka,

Anna Kozieł i Jerzy Świdzki. Byli zachwyceni tamtejszymi obiektami. - *Tam są naprawdę świetne warunki do strzelania i ćwiczenia* - mówią. - *Strzelnica pneumatyczna na 24 stanowiska, elektroniczne tarcze i najnowsza broń. Naszym zachodnim sąsiadom możemy tylko pozazdrościć.*

Olawianie zajęli drugie miejsce drużynowo, ustępując tylko gospodarzom. Indywidualnie Anna Kozieł była trzecia, a Dariusz Witka czwarty.

Nasi strzelcy chcą znaleźć za pośrednictwem gazety takie osoby, które mogą wesprzeć młode talenty oraz w jakikolwiek sposób pomóc w lepszym wyposażeniu olawskich obiektów. - *Chcielibyśmy, żeby nasze warunki coraz bardziej przypominały te niemieckie* - mówią. - *Mamy nadzieję, że dzięki pomocy sponsorów, już niedługo będziemy strzelać z nowej broni.*

(MAC)



Olawianie z niemieckimi kolegami

Blamaż drużyny Szczerbanluka

SIATKÓWKA

Plus liga oraz I i II

W XV kolejce Plus ligi Fart Kielce grał w Wieluniu z outsiderem, Pamapollem Wielton. „Farciarze” wzmocnili się na początku roku, ale ten mecz przegrali 0:3

Dołączył do drużyny mistrz olimpijski z Pekinu Ri-

chard Lambourne, który przez dziesięć miesięcy pauzował po dyscyplinarnym zwolnieniu z Delekty Bydgoszcz. Amerykanin pokazał na meczu trenerowi Waldemarowi Wspaniałemu środkowy palec. Nowy libero nie zagrał, a wielunianie nie dali szans Fartowi, wygrywając w setach do 23 i dwukrotnie do 17. Grający w kieleckim zespole, wychowanek MKS Olavia Robert Szczerbanluk zdobył dwa punkty.

Zmniejszyły się szanse „farciarzy” na awans do fazy

play off, w której gra sześć drużyn. Do końca fazy zasadniczej pozostały trzy kolejki, a szósta Delekta ma cztery punkty więcej.

W I lidze Rajbud GTPS podejmował Pekpol Ostrołęka. Podopieczni Andrzeja Stanulewicza niespodziewanie przegrali i spadli na piąte miejsce. Zespół, w którym występuje Maciej Kordysz, zagra zaległe spotkanie z drużyną Krzysztofa Antosika, MKS MOS Będzin. MOS grał w tej kolejce w Bielsku-Białej z BBTS i sprawił niespodziankę, wygrywając 3:1. Zawodnicy Rafała Legienia plasują się na dziewiątej pozycji.

W II lidze drużyna Macieja Leńskiego PWSZ Victoria pokonała w Wałbrzychu wicelidera AZS Politechnika Opolska 3:0. Podopieczni Janusza Ignaczaka utrzymują przez sześć kolejek szóstą lokatę, ale po tej wygranej zbliżyli się punktami do czołówek.

PIOTR ZALEWSKI
pz@gazeta.olawa.pl



Drużyna MKS MOS Będzin odniosła sensacyjne zwycięstwo

BIEGANIE

Maraton na Raty

Pierwszy etap Zimowego Maratonu na Raty rozegrano w niedzielę 9 stycznia w Olawie. Startowało 91 biegaczy, a triumfował Grzegorz Kielczewski

Śliska nawierzchnia utrudniała rywalizację. Wrocławski zawodnik przebiegł sześciokilometrową trasę w czasie 21 minut i 8 sekund. Półtorej minuty za Grzegorzem przybiegł olawianin Marcin Nowacki, reprezentujący Brzeski Klub Biegacza, a trzeci był Rafał Szostak z MKS Olavia, z czasem 23 minuty i 8 sekund.

Wśród kobiet triumfowała Danuta Piskorowska z Wrocławia, w czasie 25 minut i 20 sekund.

- *Ubiegłoroczny zwycięzca pokazał klasę na pierwszym etapie, wygrywając z dużą przewagą* - podsumowuje

Ślisko na początek



Krzysztof Drogosz

Biegacze w licznym gronie zainaugurowali zimową rywalizację

organizator ZiMnaRa Mateusz Markowski. - *Warunki na trasie były ciężkie, ale biegacze wiedzą, że w zimie nie wybiera się pogody.*

Następny etap - w niedzielę 16 stycznia w Jelczu-Laskowicach, biuro zawodów obok ośrodka „Nad stawem”, a start o godzinie 11.30.

Pełne wyniki biegu - na stronie internetowej: www.kbfiodor.xt.pl.

(PZ)

PIŁKA SIATKOWA

Bilety do wygrania

Gwardia zaprasza

Po wyjazdowym zwycięstwie nad Sandeco Wybrzeże Rumia można będzie dopingować siatkarki Impel Gwardii we Wrocławiu, w meczu o mistrzostwo PlusLigi Kobiet

Podopieczne Rafała Błaszczyka zmierzą się w sobotę 15 stycznia ze Stalą Mielec. Początek meczu o godz. 18.00, we wrocławskiej hali „Orbita”.

Dla naszych czytelników, którzy chcą wesprzeć wrocławianki dopingiem, mamy

trzy podwójne wejściówki. Wystarczy zatelefonować w czwartek 13 grudnia od godz. 17.00 do 18.00, pod numer 603-616-232. Pierwsze trzy osoby otrzymają podwójne wejściówki.

(POL)

„Dyszka” Mariety

CIEŻARY

Plebiscyt

Czytelnicy „Gazety Wrocławskiej” oraz słuchacze Radia Wrocław i widzowie wrocławskiego oddziału Telewizji Polskiej docenili osiągnięcia Mariety Gotfryd, wysyłając kupony na nią, dzięki którym zajęła dziesiąte miejsce w plebiscycie na najpopularniejszego sportowca Dolnego Śląska w roku 2010

Marieta miała bardzo udany rok. Zdobyła medale na ważnych imprezach. Na mistrzostwach Europy w Mińsku wywalczyła brązowy medal, triumfowała na indywidualnych mistrzostwach Polski w Puławach, dołożyła do tego sukcesy drużynowe. Ze sztangistkami MAK Tytan Autoliv Olawa zajęła trzecią lokatę w drużynowych mistrzostwach Polski kobiet. Sukcesy podopiecznej Waldemara Ostapskiego odbiły się szerokim echem i jej trener został powołany na stanowisko szkoleniowca kadry narodowej junierek do lat 17.

Dwa lata temu inny olawianin - Janusz Gancarczyk, zajął dziewiąte miejsce w plebiscycie na najpopularniejszego sportow-



Piotr Zalewski

Marieta Gotfryd ma za sobą udany rok 2010, więc nie dziwi, że w plebiscycie doceniono jej sukcesy

ca na Dolnym Śląsku. Zwycięzcą tegorocznego konkursu został dyskobol Piotr Małachowski z wrocławskiego Śląska.

PIOTR ZALEWSKI
pz@gazeta.olawa.pl

PIŁKA NOŻNA

III liga

Powrót Bastka

Pod okiem nowego-starego trenera Sebastiana Sobczaka piłkarze MKS SCA Olawa rozpoczęli 8 stycznia przygotowania do wiosennej rundy rozgrywek

- 30 listopada skończyła mi się umowa z Czarnymi Jelcz-Laskowice, podobnie jak Andrzejowi Leszczyńskiemu z MKS Olawa - mówi Sebastian Sobczak, który prowadził olawski MKS w IV lidze, w sezonie 2006/07 oraz przez kilka kolejek rundy jesiennej sezonu 2007/08. Po porażce ze świdnicką Polonią zrezygnował z pracy w olawskim klubie, a na funkcji szkoleniowca pierwszej drużyny seniorów zastąpił go wówczas Stanisław Szałajko. Po krótkiej pauzie Sobczak kontynuował pracę jako trener - przez pewien czas w Burzy Bystrzyca i Polonii Miłoszyce, a od jesieni 2008 w Czarnych Jelcz-Laskowice. Wywalczył z tym zespołem awans do okręgówki. Po minionej jesieni jego dotychczasowa drużyna lideruje we wrocławskiej klasie „O” i jest jednym z głównych kandydatów do czwartoligowego awansu. - Nie zamierzam ciągnąć za sobą piłkarzy z Jelcza-Laskowic do Olawy, przynajmniej przed końcem obecnego sezonu - tłumaczy Sobczak. - Celem mojej pracy w jelczańsko-laskowickim klubie był awans do IV ligi i bardzo chciałbym, aby został zrealizowany, dlatego nie zamierzam w tym przeszkadzać mojemu następcy Krzysztofowi Kononowi. Zdecydowałem się



Sebastian Sobczak po kilku latach trenerskiej „banicji” wrócił do olawskiego klubu

na powrót do Olawy po rozmowie z prezesem Niemirowskim, który ma wizję funkcjonowania klubu zbieżną z tym, co chciałem tu już zrobić kilka lat temu. Wtedy się nie powiodło, teraz widzę, że jest na to duża szansa. Chodzi przede wszystkim o ujednoczenie i mówiąc modnym dziś językiem - „kompatybilny” sposób trenowania wszystkich drużyn, od żaków po seniorów. Olawscy piłkarze rozpoczęli przygotowania do wiosny w sobotę 8 stycznia. Trenują na siłowni oraz biegają po okolicy. Będą także ćwiczyć i grać na olawskich Orlikach.

Na razie nie widać w klubie zbyt gwałtownych ruchów kadrowych. Wśród nowych-twarzy zauważyliśmy Krzysztofa Gancarczyka oraz Damiana Kozioła. Nie było natomiast Dawida Schie, który wrócił do Gwarka Zabrze po półrocznym wypożyczeniu i wiosną ma zamiar występować w którymś z drugoligowych klubów śląskich.

Pierwszy sparing MKS rozegra w sobotę 22 stycznia, na boisku przy ul. Sztabowej we Wrocławiu, a rywalem będzie wrocławska Odra.

(K-MCZ)

PODRIAD

XII OLB

W drugiej rundzie XII edycji olawskiej ligi bilardowej w odmianie „9 bil” przypomnieli o sobie Bartosz Humeniuk, który ostatnie turniejowe zwycięstwo zanotował w listopadzie ubiegłego roku

Do drugich zawodów „dziewiątki”, rozegranych w SKB Olawa 7 stycznia, zgłosiło się 12 zawodników, których podzielono na dwie grupy. W „A” zwyciężył Bartosz Humeniuk, a w „B” najlepiej zaprezentował się Dariusz Krzyszkowski.

Po ćwierćfinałach wyłoniono czwórkę graczy, którzy walczyli o awans do finału i

Humeniuk znowu na topie

turniejowe zwycięstwo. Idący jak burza Humeniuk kontynuował świetną passę i bez trudu pokonał Radosława Bartosza 5:0. W drugiej parze Arkadiusz Lasota niespodziewanie pokonał mistrza „ósemki” Krzyszkowskiego 5:3.

Przegrani zawodnicy z półfinałów spotkali się w meczu o III miejsce. Bartosz stawił zacięty opór Krzyszkowskiemu, ale ostatecznie uległ 3:5. Jeszcze bardziej zacięty był finał, do którego rozstrzygnięcia potrzebne było rozegranie dziewięciu partii. Wynik końcowy to 5:4 dla Humeniuka.

Więcej o rozgrywkach OLB 2009/10 - na www.skb.olawa.pl

Czołówka tabeli po II rundzie

ILUŚĆ TURNIEJÓW	PKT
1. BARTOSZ HUMENIUK	2 15
2. OSKAR KARPIŃSKI	2 15
3. DARIUSZ KRZYSZKOWSKI	2 15
4. ARKADIUSZ LASOTA	2 15
5. BARTOSZ TRYCZYŃSKI	2 11
6. DANIEL BARTOSZEK	2 10
7. RADOSŁAW BARTOSZ	2 10
8. ANDRZEJ STOLARCZYK	2 9
9. MICHAŁ ILKÓW	2 8
10. KAZIMIERZ MORDKO	2 7

Trzecia runda OLB w odmianie „9 bil” odbędzie się w piątek 14 stycznia, jak zwykle w Sportowym Klubie Bilardowym przy ul. Żołnierzy AK 5 w Olawie, początek gier o godzinie 19.00.

(K-MCZ)

Zaproszenie do stolika

BRYDŻ

W Jelczu-Laskowicach

licytacji i rozgrywki, a także zapoznawac się z systemem „Wspólny język”.

(K-MCZ)

Gra w brydża rozwija intelektualnie w każdym wieku. Interujesz się tą grą? Przyjdź do klubu „Mikron”

Miejsko-Gminne Centrum Kultury w Jelczu-Laskowicach zaprasza na zajęcia brydża sportowego, które odbywają się w piątki, od godz. 18.00 do 23.00, w klubie „Mikron”. Szczegółowe informacje pod numerami tel. 71-318-15-25 lub 509-736-988.

W trakcie zajęć będzie można pograć w brydża oraz doskonalić swoje umiejętności

Dla oceny swoich umiejętności sprawdź, czy potrafisz wygrać poniższe rozdanie:



S rozgrywa kontrakt 4 pik po wiście D kier.

Rozwiązanie znajdziesz w każdy piątek w klubie MGCK „Mikron”.

WĘDKARSTWO

Składki w naszym okręgu

Chcąc korzystać z łowisk PZW należy wnieść opłaty w macierzystym kole. Podajemy stawki obowiązujące w okręgu wrocławskim

1. Składka członkowska - 62 zł wnoszą członkowie PZW, a członkowie-uczestnicy (w wieku do 16 lat) - 15 zł. Inne opłaty niżkowe:

* 31 zł - posiadacz srebrnej lub złotej odznaki PZW, młodzież ucząca się w wieku 16 - 26 lat, żołnierze zasadniczej służby wojskowej, kobiety

Opłaty w roku 2011

wieku ponad 60 lat i mężczyźni ponad 65;

* 25 zł - posiadacz złotej odznaki PZW z wieńcami.

2. Składka okręgowa w roku 2011 wynosi 120 zł, a niżkowe:

* 60 zł - posiadacz srebrnej lub złotej odznaki PZW, młodzież ucząca się w wieku 16 - 26 lat, żołnierze zasadniczej służby wojskowej, kobiety w wieku ponad 60 lat i mężczyźni ponad 65 lat;

* 30 zł - posiadacz złotej odznaki PZW.

3 Wpisowe - 25 zł (członkowie-uczestnicy - 12 zł).

6. Egzamin na kartę wędkarską - 24,60 zł (członek-uczestnik zwolniony z opłaty).

7. Jeden dzień wędkowania - 10 zł.

8. Niezrzeszeni i cudzoziemcy płacą 500 zł za rok i 40 zł za dzień.

Każdy wchodzący na łowisko musi mieć przy sobie pozwolenie na wędkowanie, wydawane po wniesieniu opłat. Na niestosujących się do tego wymogu może być nałożony mandat w wysokości od 200 do 300 zł.

W niedzielę 9 stycznia wędkarze Koła Miejskiego

PZW nr 16 przeprowadzili natlenianie zbiornika „Piaski” w Olawie. Na apel zarządu koła przyszło tam w tym dniu 9 wędkarzy spośród tysiąca członków PZW. Wywiercono prawie tysiąc otworów w lodzie i wypełniono je trzcina. Przy zamrażaniu otworów trzcina stanowi naturalny łącznik wody z powietrzem, niepodlegający destrukcji przy minusowych temperaturach. Jest szansa, że ryby unikną podobnego losu, jak się zdarzyło podczas zeszłorocznej katastrofy ekologicznej, kiedy wyciągano z wody setki kilogramów śniętych ryb.



Akcja wędkarzy na „Piaskach”

Zarząd Koła Miejskiego PZW nr 16 w Olawie zaprasza swoich członków na walne zgromadzenie sprawozdawcze, które odbędzie się 16 stycznia w klubie „Parnas” przy ul. 1 Maja, początek o godz. 10.00.

* Wszyscy wędkarze mogą współtworzyć tę rubrykę, kontaktując się telefonicznie: 600-378-240.

(GRARO)

SIATKÓWKA
III liga seniorów

Lider pokonany

Młodzik zagrał w Jelczu-
Laskowicach z dużą
ambicją i pokonał lidera
ze Złotoryi

MŁODZIK BYSTRZYCA - REN-BUT ZŁOTORYJA 3:2

Zabrakło Marcina Poźniaka, pauzującego od dwóch miesięcy z powodu kontuzji, oraz Marka Żygadły i Krystiana Bobki, którzy ostatni raz grali ponad miesiąc temu. Brak trzech przyjmujących wymusił rozszady na poszczególne pozycjach. Z powodów losowych wypadli także środkowi Dawid Mielczarek i Arkadiusz Olczyk, których zastąpili Łukasz Krupa i debiutujący w drużynie 17-letni junior Krzysztof Pilawa. Ten ostatni spisał się świetnie, zdobywając dziesięć punktów.

Gospodarze prowadzili w pierwszym secie 7:2 i 15:10, ale rywale mieli dużo lepszą końcówkę. W zespole gości świetną partię rozgrywał Marcin Kozar i głównie dzięki niemu Ren-But wygrał pierwsze starcie 25:23.

W drugiej partii Młodzik zdominował rywala zagrywką. Najpierw cztery punkty zdobył po serwisach Michał Patykiewicz, dwa dołożył Krzysztof Prokopowicz, a jeden Mateusz Bryłkowski. Z zagrywki sku-

teczny był również Tomasz Reczuch i było już 21:12, więc miejscowi bez trudu wygrali 25:14.

W trzecim secie oprócz Kozara punktowali Krzysztof Lewicki i Marcin Piłat, stąd wygrana gości 25:19. W czwartej partii przeważali podopieczni Zbigniewa Mularczyka, ale od stanu 20:20 górą byli bystrzycanie. Bryłkowski skończył trzy ataki, a Patykiewicz dwa i Młodzik wygrał 25:20.

Piąty set rozpoczął od dobrej zagrywki Tomasza Reczucha i było 3:0. Potem punktował Prokopowicz, a asa dołożył Bryłkowski i przy zmianie stron Młodzik prowadził 8:4. Goście próbowali odrobić stratę, ale Kozar nie był już tak skuteczny jak wcześniej. Gospodarze wygrali tie-break 15:11 i cały mecz 3:2.

- Mimo zwycięstwa spadliśmy w tabeli na czwartą pozycję - mówi trener Młodzika Michał Patykiewicz. - Wyprzedził nas Chrobry Głogów, który zainkasował komplet punktów. Głogowianie mają teraz mecze z czołówką, więc sądzę, że nie zakończą sezonu na drugim miejscu. Najważniejsze, że umocniliśmy się w czubie tabeli, ponieważ niespodziewanie przegrali z beniaminkami AKS Strzegom i TKKF Razem Wołów. Za

tydzień jedziemy do Milicza na mecz z wiceliderem. Groźnym rywalem w walce o baraż może być Bester Bielawa, który wygrał trzy mecze z czołowymi zespołami i poczuł swoją szansę. Na szczęście mamy nad Bielawą cztery punkty przewagi i powinniśmy ją utrzymać.

*
„Młodzik”: Reczuch, Bryłkowski, Pilawa, Krupa, Prokopowicz, Patykiewicz, Kukla oraz Haratym.

Inne wyniki XIII kolejki

KOLEGIUM JELENIA GÓRA - RAZEM WOŁÓW 3:1
IKAR LEGNICA - AKS STRZEGOM 3:1
POGOŃ GÓRA - CHROBRY GŁOGÓW 1:3
BESTER BIELAWA - DZIEKAN MILICZ 3:0

TABELA PO XIII KOLEJCE

1. REN-BUT ZŁOTORYJA	33	36:14
2. DZIEKAN MILICZ	25	32:23
3. CHROBRY GŁOGÓW	25	33:25
4. MŁODZIK BYSTRZYCA	24	32:22
5. AKS STRZEGOM	20	29:26
6. RAZEM WOŁÓW	20	29:26
7. BESTER BIELAWA	20	25:24
8. IKAR LEGNICA	15	21:30
9. JELENIA GÓRA	7	14:37
10. POGOŃ GÓRA	6	13:37

*
Młodzik Bystrzyca zagra 15 stycznia w Miliczu z Dziekanem, początek o godz. 14.00.

PIOTR ZALEWSKI
pz@gazeta.olawa.pl



Krzysztof Pilawa udanie zadebiutował w zespole seniorów

SIATKÓWKA
Liga kadetekPo dramatycznym spotkaniu
olawianki triumfowały
w tie-breaku i awansowały do
dolnośląskiego finału kadetek„DZIEWIĘTNASTKA” LEGNICA
- MGLKS „SOBIESKI” OLAWA 2:3

W pierwszym i drugim secie „Sobieski” często punktował. Udanymi zagraniami ze środka popisywały się Klaudia Zawisłak i Karolina Kaczmarczyk. Dobrze rozsyłała piłki Patrycja Charko, a pewnym punktem zespołu była libero Katarzyna Lubawa, stąd wygrane 25:23 i 25:16. W trzeciej i czwartej partii słabiej skoncentrowane olawianki przegrały do 23 i 22. W tie-breaku było znacznie lepiej, więc triumfowały 15:10 i w całym meczu 3:2.

- Dziewczyny spisały się bardzo dobrze, ale nasz awans do finału dolnośląskiego nie byłby możliwy, gdyby nie pomoc pani dyrektor Gimnazjum nr 1 Barbary Turczynowskiej,

Czas na finał

dyrektora OCKF Dariusza Witkowskiego, działacza LZS Waldemara Chwajęła oraz firm: „Wena”, „Stal-Fox”, „Jack-Pol” i „Wislocki-trans” - podkreślił trener „Sobieskiego” Jarosław Gębarzewski.

„Sobieski”: Charko, Kruzszakin, Kaczmarczyk, Zawisłak, G.Palica, Nowak, Lubawa oraz Nowakowska i Olczyk.

GAUDIA TRZEBNICA - TYGRYSY STRZELIN 3:0
GWARDIA WROCŁAW - ECHO TWARDOGÓRA 3:0

TABELA PO RUNDZIE
ZASADNICZEJ

1. GWARDIA WROCŁAW	20	30:1
2. SOBIESKI OLAWA	17	22:12
3. XIX LEGNICA	16	21:15
4. ECHO TWARDOGÓRA	14	16:21
5. GAUDIA TRZEBNICA	13	11:23
6. TYGRYSY STRZELIN	10	2:30

PIOTR ZALEWSKI
pz@gazeta.olawa.pl



Kadetki „Sobieskiego”

SIATKÓWKA
Liga kadetówLegniczanie nie dali szans
olawianom, wygrywając trzy
sety - do 19, 14 i 20

MKS OLAWIA OLAWA - MUKS IKAR LEGNICA 0:3

W przedostatniej kolejce, która już nie decydowała o układzie tabeli, trener Jakub Smyk wystawił rezerwowo

SIATKÓWKA
Liga juniorów

Drużyna jelczańskiej sekcji Młodzika Bystrzyca pokonała TOP i do zajęcia 9. miejsca brakuje jej jednego seta w rewanżowym meczu z tym zespołem

TOP BOLESŁAWIEC - MŁODZIK BYSTRZYCA 0:3

Udanie spisywali się w ataku Tomasz Czajka i Mateusz Kruczkowski, więc goście szybko odskoczyli. Kontro-

Dominacja Ikara

skład. Siatkarze grający zwykle w młodzikach nie podjęli wyrównanej walki z legnickimi kadetami.

*
MKS Olavia: Noworolski, Bronowicki, Suchecki, Mióduszewski, Graczyk, Łukasz, Piotrowski oraz Szałański.

CHROBRY GŁOGÓW - SZCZĘŚLIWA 13 WROCŁAW 0:3
SIL KUS-KUS KAMIENNA GÓRA - UKS ORIENS
CHOJNÓW 3:0

TABELA PO XIII KOLEJKACH

1. GWARDIA II WROCŁAW	22	33:2
2. IKAR LEGNICA	21	30:7
3. SZCZĘŚLIWA 13	19	24:16
4. KAMIENNA GÓRA	18	22:20
5. MKS OLAWIA	16	16:28
6. CHROBRY GŁOGÓW	13	8:29
7. UKS ORIENS	11	2:33

(PZ)

Pierwszy krok

wali przebieg wydarzeń, wygrywając 25:18. Drugą partię zaczęli od prowadzenia 4:1, ale szybko je stracili, bo brakowało spokoju w szykach obronnych. Rywale poczuli swoją szansę i długo prowadzili. W końcówce Młodzik zachował zimną krew i triumfował 27:25.

W trzecim secie przyjezdni narzucili swój styl gry i utrzymywali do końca kilkupunk-

tową przewagę, zwyciężając 25:19, a w całym meczu 3:0.

„Młodzik”: Dolata, Kruczkowski, Morawski, Pilawa, Czajka, Gniłka oraz Wróbel i Puzyniak.

*
Młodzik zagra w niedzielę 16 stycznia w hali sportowej w J-L z TOP-em Bolesławiec - początek o godz. 11.00.

(PZ)

FUTSAL

Puchar Polski

KS Futsal Siechnice wygrał rywalizację we własnej hali w pierwszej rundzie Pucharu Polski w halowej piłce nożnej. Turniej odbył się 9 stycznia

Oprócz gospodarzy rywalizowały zespoły: „Mundial” Żary, „Wakro” Krapkowie i „Black Horse” Ostrów Wielkopolski. Podobne eliminacje rozgrywano w sześciu miastach w Polsce. Po

II runda czeka

dwie najlepsze drużyny ze wszystkich grup awansowały do II rundy, gdzie będą rywalizowały systemem pucharowym.

W tym gronie jest KS Futsal, który z kompletem punktów zajął pierwsze miejsce. Do następnej rundy przeszedł również „Mundial” Żary.

FUTSAL - „MUNDIAL” 7:1 (4:0)

Gospodarze zmierzili się w pierwszym meczu z „Mundialem”. Już w pierwszej połowie Futsal strzelił cztery gole, a goście żadnego. W drugiej części gry miejscowi dołożyli jeszcze trzy bramki. Rywali stać było tylko na jedno trafienie, chociaż mogli zaliczyć więcej, ale

rzut karny obronił bramkarz, Przemysław Nowak.

Gole strzelili: Kątny - 2, Rejmer - 2, Libera, Wysocki i Jaworski

FUTSAL - WAKRO 2:1 (0:1)

Najciekawszy był mecz gospodarzy z „Wakro” Krapkowie. Pewny swego Futsal spokojnie rozgrywał piłkę i czekał na odpowiedni moment do strzelenia bramki. Goście groźnie kontratakowali, i po jednej z takich akcji uzyskali prowadzenie i do końca pierwszej połowy już go nie oddali.

Od początku drugiej części siechniczanie rzucili się do odrabiania strat, jednak na przeszkodzie stał dobrze dysponowany bramkarz „Wakro”. Wyrównali dopiero trzy minuty przed końcem. Po dwójkowej akcji Sławomira Domańskiego i Jakuba Rejmera obrońca gości wpakował piłkę do własnej bramki, zaskakując swojego golkipera.

Gospodarze nie zamierzali dzielić się punktami i zaatakowali z jeszcze większym animuszem, a efektem był gol Pawła Solarza. Fatalnie spisał się w tej sytuacji bramkarz



Siechniczanie (biało-zielone stroje) rozgromili „Black Horse” Ostrów Wielkopolski

gości, który nie złapał piłki po lekkim strzale napastnika.

Miejscowi kibice zgotowali swoim piłkarzom długą owację po meczu.

FUTSAL - „BLACK HORSE” 10:0 (5:0)

Ostatni pojedynek był pokazem siły gospodarzy, którzy chcieli szybko strzelić kilka goli, by spokojnie kontrolować przebieg spotkania. Przed przerwą pięciokrotnie pokonali bramkarza gości i zapowiadał się wynik dwucyfrowy. W drugiej części strzelili kolejnych pięć i rozgromili gości z Ostrowa Wielkopolskiego 10:0.

Gole strzelili: Rejmer - 2, Jaworski - 2, Libera - 2, Domański - 2, Solarz, Wysocki

Pozostałe wyniki:
BLACK - WAKRO 1:3
BLACK HORSE - MUNDIAL 4:3
WAKRO - MUNDIAL 2:5

TABELA KOŃCOWA:

1. KS FUTSAL SIECHNICE	9	19:2
2. „MUNDIAL” ŻARY	3	9:13
3. WAKRO KRAPKOWICE	3	6:8
4. „BLACK HORSE” OSTRÓW	3	5:16

*
W II rundzie Pucharu Polski w halowej piłce nożnej KS Futsal Siechnice zmierzy się w hali GOSiR w Siechnicach z Akademią Sportu Sieradz. Mecz rozegrany będzie w niedzielę 16 stycznia, początek o godz. 18.30.

Na zwycięzcę tej pary w kolejnej rundzie czeka aktualny mistrz Polski w futsalu - Akademia Futsal Club Pniewy.

TEKST I FOT:
MATEUSZ E. CZAJKA
sport@gazeta.olawa.pl



Atmosfera w szatni po trzech wygranych meczach była przednia

Nasze nadzieje drugie

FUTSAL

Turniej w Brzegu

Oławska „Akademia Talentu” wzięła udział w II Memoriale Wiesława Nowakowskiego. Turniej halowej piłki nożnej rozegrano 12 grudnia w Brzegu

Z zaproszenia BTP Stal skorzystało dziesięć drużyn z województwa dolnośląskiego, opolskiego i śląskiego, w tym zespoły dwóch oddziałów „Akademii Talentu”.

Młodzi oławianie wygrali swoją grupę w pierwszej rundzie. Pokonali wszystkich rywali - MKS Gogolin 2:1, Eurotalent 4:0, Piasta Brzeg 2:1 i drugi zespół BTP II Stal 11:1, awansując do następnego etapu.

W półfinale zremisowali ze Spartą Prudnik 2:2, więc finalistę wyłoniła seria rzutów karnych. Jedenastki lepiej

wykonywała nasza „Akademia Talentu” i zagrała w finale. W tym meczu uległa pierwszej drużynie BTP Stal Brzeg i zajęła w turnieju drugie miejsce.

„Akademia Talentu”
Oława: Wojciech Solarzski - Bartłomiej Bartczuk, Rafał Dalecki, Adrian Gachowski, Filip Szał, Oskar Sandryk, Mikołaj Matusiak, Jakub Buczkowski, Mikołaj Rura, Jakub Pawłowski, Filip Grzanka, Michał Furgała, Maksymilian Nowak, Raphael Mirosław i Maciej Gachowski.

Oławską drużyną opiekowali się Paweł Nabiałczyk i Karol Fedunik.

MATEUSZ E. CZAJKA
sport@gazeta.olawa.pl

Młodzi piłkarze z oławskiej „Akademii Talentu” (na fot. z lewej) zajęli drugie miejsce na turnieju w Brzegu



arch. „Akademii Talentu”

Trzy remisy i dwie porażki

FUTSAL

Turniej na Niskich Łąkach

Drużyna Orlików MKS SCA Oława wzięła udział w turnieju halowym, rozegranym 9 stycznia we Wrocławiu, na Niskich Łąkach

Podopieczni Jakuba Kalinowskiego zremisowali bezbramkowo z Parasolem Wrocław, Polonią Trzebnica i Śląskiem III Wrocław oraz przegrali ze Śląskiem IV Wrocław 0:2 oraz ze Śląskiem V Wrocław 1:5.

Wśród oławian dobrze zaprezentowali się bramkarz Jakub Figas oraz strzelec jedynej bramki Łukasz Mazepa.

(MCZ)



Drużyna orlików MKS SCA Oława. Na fot. stoją, od lewej: Jakub Nowak, Mateusz Pakuła, Jakub Figas, Szymon Konieczny, Filip Bilewicz, Jakub Zieliński i trener Jakub Kalinowski. Klęczą, od lewej: Łukasz Mazepa, Szymon Chałubiec, Jakub Ruczakowski, Filip Fedorowicz i Mateusz Nazar

arch. MKS Oława

PIŁKA NOŻNA

Liga dolnośląska juniorów młodszych

Drugie miejsce zajmują podopieczni Romana Płachty po pierwszej rundzie - ustępują tylko Zagłębiu Lubin

Juniorzy młodszy MKS SCA Oława zakończyli poprzedni sezon na czwartej pozycji, co było dużym osiągnięciem. Teraz rywalizują z powodzeniem ze Śląskiem Wrocław, Miedzią Legnica i Chrobrym Głogów.

Podopieczni Romana Płachty stracili osiem punktów w 16 meczach. Przegrali z Zagłębiem Lubin i Miedzią Legnica oraz zremisowali bezbramkowo ze Śląskiem. Ten mecz był pierwszym z rundy rewanżowej.

Na rozpoczęcie sezonu oławianie pokonali wrocławian 3:1. Do XI kolejki MKS ustępował tylko gorszym bilansem bramek ówczesnemu liderowi, Miedzi Legnica. Szybko stracone wtedy gole sprawiły, że MKS doznał z Miedzią pierwszej porażki jesiennej.

Na koniec rundy oławianie grali dwa zaległe mecze wyjazdowe. Wysoko przegrali 0:6 z Zagłębiem, ubiegłorocznym mistrzem Dolnego Śląska i

Wicemistrzowie jesieni

czwartą drużyną w Polsce. Jednak lubinianie obawiali się tego spotkania i kilkakrotnie przekładali je na inny termin. Pod koniec listopada Zagłębie miało najsilniejszy skład, bo mogli grać wszyscy zawodnicy, występujący w młodzieżowych reprezentacjach Polski, wcześniej uczestniczący w różnych zgrupowaniach.

Dobre występy zawdzięczają oławianie trenerowi Romanowi Płachcie, który prowadzi tych chłopców od trampkarzy. W lidze dolnośląskiej trampkarzy zajęli czwarte miejsce, a po przejściu do ligi juniorów młodszych - również czwartą pozycję.

Przed sezonem drużynę wzmocnili zawodnicy UKS Dwójka Jelcz-Laskowice: Dominik Bajsarowicz, Dawid Moćkun, Mateusz Kuryś i Tomasz Szyszka. Dużym wzmocnieniem jest bramkarz Mateusz Kubas, który broni również w drużynie starszych juniorów.

Trener Płachta ma ustabilizowany od kilku lat trzon zespołu, do którego doszli ci

zawodnicy. Jako jedyny w klubie Roman Płachta organizuje swoim podopiecznym obozy sportowe, na których chłopcy integrują się i przygotowują do sezonu. Trener wymaga całkowitego zaangażowania w meczu, więc często impulsywnie reaguje na złe zagranie. Umiejętnie mobilizuje drużynę, ale jak mówią jego podopieczni, nie potrafi przegrywać.

Gdyby udało się utrzymać drugie miejsce do końca sezonu, byłby to największy sukces drużyny młodzieżowej MKS Oława. W jej składzie jest dwóch członków drużyny Dolnego Śląska - Paweł Kohut i Dawid Moćkun, którzy wywalczyli podczas wakacji trzecie miejsce w Polsce w finałowym turnieju o puchar Jerzego Michałowicza. Większość zawodników może jeszcze w przyszłym sezonie grać w juniorach młodszych. Trener Płachta wprowadza też chłopców z drużyny trampkarzy. Przykładem jest Piotr Sycz, który przebojem wywalczył sobie miejsce w podstawowym składzie. Pozostali pełnią rolę

zmienników - to Mateusz Konon, Mateusz Kluzek, Radosław Krzyśków i Łukasz Orzechowski.

Bramkarze

Mateusz Kubas doszedł w przerwie wakacyjnej. Wcześniej Łukasz Wódzik nie miał konkurencji. Ich rywalizacja przynosi korzyść drużynie. Częściej grał Kubas, ale dobrze bronił również Wódzik. Trzecim bramkarzem jest Marek Szymanowski, ale w tym sezonie nie miał okazji stanąć między słupkami, a grał tylko jako zmiennik w polu.

Obrońcy

Oławska defensywa była stabilna. Jej podporą byli Marcin Mazur i Piotr Sycz. Wspomagali ich Andrzej Syguła, Gabriel Koral, Tomasz Szyszka i Damian Drozda. Oławianie stracili 16 bramek w 16 meczach, z tego sześć z Zagłębiem. Boczni obrońcy Syguła z Koralem często włączali się do akcji, czego efektem są strzelone przez nich trzy bramki.

Pomocnicy

Trener Płachta preferuje grę pięcioma pomocnikami. Za rozgrywanie odpowiadali Paweł Kohut, Dawid Moćkun oraz Dawid Łastowski. Na flankach pewniakami byli Dominik Bajsarowicz oraz najskuteczniejszy strzelec Adrian Modliborski. Częstymi zmiennikami byli Mateusz Konon i Mateusz Kuryś.

reklama



Adrian Modliborski (z lewej) walczy o piłkę, a z tyłu przygląda się Andrzej Syguła

Napastnicy

Jedynym wysuniętym napastnikiem był najczęściej Marcin Musiał, ale z powodu częstych urazów zastępował go Adrian Modliborski. Popularny Kefir strzelił 16 bramek, o jedną mniej niż Modliborski.

Strzelcy

Adrian Modliborski - 17 goli, Marcin Musiał - 16, Dawid Moćkun - 9, Paweł Kohut - 8, Dominik Bajsarowicz - 5, Mateusz Kuryś - 3, Andrzej Syguła - 2 oraz Gabriel Koral, Dawid Łastowski i Marek Szymanowski.

TABELA PO RUNDZIE JESIENNEJ

1. ZAGŁĘBIE LUBIN	46	110:1
2. MKS SCA OŁAWA	40	64:16
3. ŚLĄSK WROCŁAW	37	71:6
4. MIEDŹ LEGNICA	37	87:26
5. CHROBRY GŁOGÓW	31	66:19
6. POGOŃ OLEŚNICA	28	44:28
7. ORZEL ZĄBKOWICE ŚL.	25	30:31
8. LECHIA DZIERŻONIÓW	25	27:41
9. NYSA ZGORZELEC	23	28:44
10. PARASOL WROCŁAW	22	29:45
11. POLONIA ŚWIDNICA	15	47:45
12. GÓRNIK WĄBRZYCH	14	15:38
13. POLAR WROCŁAW	9	20:89
14. WRATISLAWIA	6	15:63
15. MOTOBIL KĄTY WR.	5	16:83
16. ZJEDNOCZENI ŻARÓW	4	11:105

JACEK POLASZ
polasz@gazeta.olawa.pl



WYPOŻYCZALNIA DVD - VIDEO

PIOTR RZĄDKOWSKI - 602448610

Oława, ul. Brzeska 13, tel. 602448610

STYCZNIOWA LISTA HITÓW

- KELNERKA - komedia
- WYBUCHOWA PARA - akcja
- 8 CZĘŚCI PRAWDY - thriller
- TAJFUN - akcja
- ŚWIĘTO KOZŁA - sensacyjny
- PAKT MILCZENIA - thriller
- STARCIE TYTANÓW - fantasy
- NIECNE UCZYNNIKI - komedia
- WIDZĘ CIĘ COM - komedia
- OSTRE PSY - sensacyjny
- ELIMINATOR - akcja
- ELEKTRA - science fiction
- WIDMO - horror
- LUSTRA - horror
- DNI CHWAŁY - wojenny
- SPISEK - thriller
- PRZEŚLADOWCA - horror
- JAJA W TROPIKACH - komedia

- ODWET - akcja
- RUIINY - horror
- FRONTIERS - horror
- ŚCIGANY - akcja
- ZĘBY - horror
- MAMUT - przygodowy
- NIEUCHWYTNY - akcja
- PATOLOGIA - thriller
- DOMINO - akcja
- LUDZKIE DZIECI - thriller
- KONWOJENT - akcja
- MADHAUS - horror
- OSIEM - horror
- BLEF - sensacyjny
- WIĘZIEŃ NIENAWIŚCI - sensacyjny
- OFIARA POŻĄDANIA - thriller erotyczny
- TERRA - bajka
- DR DOLITTLE 3 - familijny
- SCOOBY DOO 40 PŁYT Z BAJKAMI I FILMAMI
- KACZOR DONALD - bajka

CZYNNIE: poniedziałek - piątek 12.00 - 19.00, w soboty 11.00 - 16.00, w niedziele i święta NIECZYNNIE

PIŁKA NOŻNA

Nasi poza Oławą

Z Markiem Gancarczykiem, piłkarzem WKS Śląsk Wrocław - rozmawia Mateusz Czajka

- Chyba nie zaliczysz jesiennej rundy do udanych. Grałeś w dziewięciu meczach, ale nigdy nie wyszedłeś w pierwszym składzie.

- Rozpoczynając sezon 2010/11, spodziewałem się znacznie więcej. Nie jestem zadowolony, bo liczyłem na to, że będę dostawał od trenerów szansę wykazania się. Było inaczej, nie wiem dlaczego, widocznie nie jestem jeszcze w optymalnej formie po urazie z ubiegłego roku.

- Rozmawialiśmy podczas prezentacji piłkarzy Śląska na wrocławskim Rynku, wtedy przystępowałeś do rundy pełen nadziei i determinacji...

- Wydawało mi się, że udowodnię trenerowi w okresie przygotowawczym, że stać mnie na dobrą grę i spodziewałem się więcej z jego strony.

- Założenia przed sezonem były proste - walczyć o czołowe lokaty. Nie poszło chyba wszystko po waszej myśli?

- Rzeczywistość okazała się inna. W większości przegranych meczów nie graliśmy źle, po prostu zabrakło nam szczęścia w kluczowych momentach. Nie mogę powiedzieć, że zawodnikom brakuje umiejętności, bo one są wysokie. W sporcie nie zawsze wygrywa lepszy i my przekonaliśmy się o tym w kilku jesiennych meczach.

- Pokazaliście na początku sezonu, że stać was na wiele - wygraliście z Cracovią i zremisowaliście z liderującą Jagiellonią.

- Po tych spotkaniach stało się coś złego z drużyną. Przegraliśmy jeden, później drugi mecz i zaczęliśmy o tym myśleć, zamiast skupić się na najbliższym występie. Było coraz trudniej podnieść się z dołka. Liga jest jednak bardzo wyrównana i pokazaliśmy później, że nie jesteśmy „chłopcami do bicia”. Jest kilka miejsc, które zapewniają grę w pucharach i większość drużyn będzie wiosną o to walczyła.

- Seria porażek skończyła się po przyjeździe nowego szkoleniowca. Co takiego się zmieniło, kiedy to stanowisko objął Orest Lenczyk?

- Ryszarda Tarasiewicza zdymisjonowano po dotkliwej porażce z Widzewem w Łodzi 2:5. Nie zasłużyliśmy na nią, nie mówiąc już o rozmiarach. Nowy trener ma do dyspozycji tych samych zawodników, ale kładzie nacisk na inne aspekty. Pracujemy więcej nad przygotowaniem siłowym i kondycyjnym. Trener Lenczyk zmienił system gry. Zarówno Tarasiewicz jak i Lenczyk preferowali grę dwoma napastnikami, ale teraz do gry obronnej zaangażowanych jest więcej zawodników. Jak na razie przynosi to dobre efekty.

- Zagrałeś dobre 45 minut z Polonią Warszawa. Co się stało, że nie udało się na dłużej zadomowić w składzie?

- No widzisz, ty mi mówisz, że zagrałem nie najgorzej, a trener powiedział, że było odwrotnie i od tamtej pory już nie dał mi szansy. Nie wiem, jak to wyglądało w rzeczywistości, ale pomimo tego, że nie czułem się najlepiej, dałem z siebie wszystko. W tym meczu nie było mnie stać na więcej.

- A jak traktowałeś występy w Młodej Ekstraklasie - jako zesłanie czy niezbędne doświadczenie?

- Wszystkie występy w Młodej Ekstraklasie były na moją prośbę. Wróciłem do grania pod koniec sezonu 2009/10, po siedmiu miesiącach rozbratu z piłką. Nie miałem wielu okazji do grania, więc każde 45 minut było dla mnie ważne. Zaczynając sezon, liczyłem, że będę wchodził systematycznie na 15 czy 20 minut. Było jednak inaczej, więc chcąc wrócić do formy, zdecydowałem się na grę w drugim zespole.

- Wspomniałeś, że większość drużyn stać na wywalczenie miejsca premowanego grą w pucharach. Czy Śląsk zalicza się do tej większości?

- Jesienią było jak w kalejdoskopie. Zaczęliśmy dobrze, później przyszła seria niepowodzeń i nagle graliśmy o utrzymanie się. Wreszcie złapaliśmy wiatr w żagle i już nie przegraliśmy do końca rundy jesiennej żadnego meczu. Dzisiaj wiem, że jest duża szansa na miejsce w czołowej trójce, ale trzeba wygrywać

Muszę więcej grać



- Nie mam żadnych konkretnych planów na nowy sezon, ale jeżeli okaże się, że w Śląsku mogę liczyć jedynie na rolę rezerwowego, to chciałbym być tam, gdzie będę grał - mówi Marek Gancarczyk

systematycznie i nie rozglądać się, co robią rywale.

- Nie przegraliście ośmiu kolejnych spotkań w ekstraklasie, to imponujące osiągnięcie. Przegraliście tylko w Pucharze Polski z Legią Warszawa.

- W naszej sytuacji Puchar Polski nie był priorytetem, bo mieliśmy problemy w lidze. Chcieliśmy ten mecz wygrać, ale nie udało się.

- Czy po niezbyt udanej rundzie wieszysz przyszłość ze Śląskiem?

- Nie mam żadnych konkretnych planów, ale jeżeli okaże się, że mogę liczyć jedynie na rolę rezerwowego, to chciałbym być tam, gdzie będę grał. Mia-

łem za długą przerwę z powodu kontuzji, żeby teraz siedzieć na ławce rezerwowych, bo nigdy nie wróciłbym do optymalnej dyspozycji. Potrzebuję kilku spotkań, aby wejść w odpowiedni rytm, ale trener musi mi zaufać i postawić na mnie.

- W marcu pojawiła się informacja o korupcji w polskim futbolu, w którą byłeś zamieszany. Czy ten etap masz już za sobą?

- Nie chcę wracać do tego, bo na szczęście jestem już całkowicie wyłączony ze sprawy. Mój prawnik zajmuje się wszystkim, ja nie muszę się niczym martwić.

- Wyjaśnij, jak to było z zamieszaniami sprowokowanymi przez media, które sugere-

rowały, że musisz sam płacić za rehabilitację?

- Jeżeli chodzi o operację, to nie mam żadnych zastrzeżeń, klub wywiązał się ze wszystkiego. Małe zamieszanie było z rehabilitacją. Leczyłem się na własną rękę w Krakowie i do końca nie wiedziałem, czy klub zwróci mi koszty leczenia, ale wszystko dobrze się skończyło.

- Kilka lat temu odszedłeś z MKS Oława do Górnika Polkowice. Śledzisz poczynania swoich byłych kolegów z Oławy?

- Jesienią byłem na kilku meczach MKS, nie pamiętam dokładnie na ilu. Śledzę na bieżąco ich wyniki w „Gazecie Powiatowej” i w głębi duszy kibicuję. Mam też swoich ludzi

w klubie (śmiech). Mówię o braciach - Mateuszu i Andrzeju, którzy zdają mi relację z każdego meczu. Nie odłączyłem się od Oławy i interesuję mnie sprawy związane z rodzinnym miastem.

- To pokazały niedawne wybory samorządowe, w których startowałeś. Był to początek kariery politycznej, czy raczej epizod?

- Pewna osoba poprosiła mnie, abym kandydował, więc się zgodziłem. Nie zaszkodziło mi to w żaden sposób, więc nie widziałem żadnych przeciwwskazań.

- Dziękuję za rozmowę. Życzę wielu udanych występów w nowym roku i samych sukcesów.

Mocno naaaaciągane...



Stanisław Grzesik, pracownik Urzędu Gminy Domaniów od czasu końca wyborów myśli jak to się przypodobać nowej wójt Dorocie Swadek-Schneider i co na to powie jego były pryncypał Marek Chudy.

(MAG)

Humorek

nie tylko powiatowy

Jaskiniowiec wezwał do swojej jaskini dentystę, żeby fachowo usunął mu bolącego zęba. Dentysta wyjmując z walizeczki dwie maczugi: małą i dużą. Jaskiniowiec pyta:

- Do czego służy ta mała maczuga?

- Do usunięcia zęba.

- A ta duża?

- To środek usmierający ból. Proszę pochylić się i skierować głowę w moją stronę.

*

Dwóch Anglików w średnim wieku gra w golfa. W pewnej chwili obok pola golfowego przechodzi kondukt żalobny. Jeden z grających odkłada kij i zdejmuje czapkę.

- Cóż to?! - dziwi się drugi. - Przerywa pan grę?

- Proszę mi wybaczyć, ale bądź co bądź byliśmy 25 lat małżeństwem.

*

W Londynie w czasie II wojny światowej na jednym z domów umieszczono napis:

„Zapisz się do wojska, do sekcji skoczków spadochronowych. Teraz bardziej niebezpiecznie jest przejść przez ulicę, niż skoczyć ze spadochronem.”

Pod spodem ktoś dopisał:

„Chętnie bym się zapisał, ale biuro jest po drugiej stronie ulicy”.

*

Któregoś dnia pierwszy oficer przyszedł na mostek w stanie lekko wskazującym na spożycie. Kapitan zmierzył go surowo i zapisał w dzienniku pokładowym: „Pierwszy oficer przyszedł na mostek pijany”.

Pierwszy prosił na klęczkach żeby nie łamać mu kariery, ale kapitan był nieugięty:

- Zapisy w dzienniku są święte, a poza tym to przecież prawda.

Następnego dnia kapitan zobaczył w dzienniku wpis: „Kapitan przyszedł na mostek trzeźwy”.

*

Statek badawczy kolejny miesiąc pływa po oceanie. Załoga po cichu zaczyna popijać z tęsknoty za lądem. Kapitan postanowił przerwać pijaństwo i zebrał całą załogę na pokładzie:

- W związku z zaobserwowanymi przypadkami nadużycia alkoholu na pokładzie, zobowiązuję wszystkich do wyrzucenia całych zapasów wódki do morza!

Na pokładzie zaległa grobowa cisza. I nagle gdzieś, z tylnych rzędów, rozlega się radosny głos:

- Kapitan ma rację! To hańba! Bez dwóch zdań należy

cały zapas alkoholu wyrzucić za burtę!

Załoga zszokowana. Po chwili odzywa się bosman:

- Hej, wy tam z tylnych rzędów! Czy ktoś udzielił głosu nurkom?

*

Do pewnego kapitana statku, będącego już prawie na emeryturze, dorwała się pewna dziennikarka. Przeprowadzając z nim wywiad, zadała pytanie:

- Kiedy pan przeżył największą burzę?

Kapitan zamilkł, ale widząc po oczach, że rozpamiętuje swoje życie wilka morską. W końcu rzecze:

- To było zaraz po ślubie. Jak splunęłam w domu na dywan.

*

Po randce:

- Czy odprowadzisz mnie do domu, Romanie?

- Tak, wzrokiem...

*

Gość wzywa kelnera i pyta:

- Czy muzycy w waszym lokalu grają na życzenie gości?

- Oczywiście, szanowny panie!

- To proszę im powiedzieć, żeby zagrali w domino!

KRESKA...

rys. Grzegorz Pepas

ZOBACZ TATO ULEPIEM BAŁWANĄ WIĘKSZEGO OD CIEBIE!



PAL GŁUPA TATO!

