

Topole
zostaną



Mieszkańcy
Milonowa
uratowali cztery
topole, przeznaczone do wycinki. Wskutek protestu odstąpiono od decyzji o wycięciu drzew.

- Cieszę się -
mówi sołtys Jan
Gołębiowski

s.7

Klincz w sprawie
TESCO

s.5

Nie
zmienię się



- Ja nie jestem
od chwalenia, a
burmistrz to nie
król z nadania -
mówi Renata
Godlewska

s.13

Fortuna
radzi



s.28

Platforma Obywatelska: - NIE dla Putyry!

s.7

powiatowa

GAZETA POWIATOWA - WIADOMOŚCI OŁAWSKIE

Metamorfozy

na
święto
kobiet



8 marca już wkrótce. Z tej okazji zaproponowaliśmy zmiany radnym z naszego powiatu - Ewie Leszczak i Joannie Kruk-Gręziak. Zwykle w klasycznych strojach i stonowanych kolorach, dziś w kilku niestandardowych odsłonach

s.24-25

reklama

RADIO-TAXI OŁAWA
196-33
lub 071-303-96-33
POMOC DROBOWA 24 h

4 marca 2010
nr 9 (877)
rok XX
cena 2,30 zł 0% VAT
www.gazeta.olawa.pl
Index 324280
ISSN 1509-0809



Z integracją do
przodu

Bożena
Wierzbicka,
dyrektor SP
nr 5, jako



pierwsza w Oławie
wprowadziła metodę
integracji. Od sześciu lat
wspólnie uczą się dzieci z
zaburzeniami i zdrowe.
Efekty są zaskakujące.
- To prawdziwa rewolucja
w kształceniu - mówi.

s.8

Jaka piękna
porażka...



Karolina
Wus zagrała
poprawnie, ale to
było za mało
na Rokietę
Brzeg Dolny

s.44

Dziura
na dziurze!



Przez oławski most nie da
się normalnie przejechać.
Między Janikowem a
Bystrzycą horror. Niemal
wszystkie drogi w powiecie
wyglądają strasznie. Niby
zaczęło się już zalepanie
dziur, ale to wciąż za mało,
za wolno...

s.14

reklama

GALERIA
Twój Styl

Zaprasza na wielką
promocję
Świąteczną.
Firany zakardowo
w cenie od 6 zł za mb.

W marcu usługa szycia
GRATIS!

ul. Brzeska 25
(wejście od ul. Karola Miarki)

Szalinska

TIPSY + parafina gratis
75zł
MIKRODERMABRAZJA
90 zł

8 Marca
wszystkie Kobiety
opalenie GRATIS!!!
oferujemy:
BOTOX - MEZOTERAPIE
MAKIAŻ PERMANENTNY

Młyńska 71 303 30 29
Rynek 71 303 32 28
Starozamkowy 71 303 33 31

ZAPRASZAMY

EKO-GROSZEK
workowany 25 kg
Najtaniej!
550 zł za tonę

DOWÓZ GRATIS

☎ 506-045-388

JACZKOWICE (KOŁO ELEWATORA)

DACHÓWKA CERAMICZNA
CREATON
DACHY DLA POLSKI

SKŁAD-TOWAR OD RĘKI
cena od
19,90 zł/m kw. netto

tel. 071-789-16-59, 071-781-63-13
Marcinkowice, ul. Jankowicka 5

DACHY
Z BLACHY

http://dachyblachy.com/

KRYSZTAŁ
grota solna

Masz już prezent na
DZIEŃ KOBIET?
Znajdziesz go u nas!

lampy solne, solo kąpielowe,
wejściówki na seanse,
świeczniki itp.

694-369-598, 608-484-113
www.kryształolawa.pl

Dachówka BRAAS
betonowa
17,00 zł/m kw.
Blachodachówka
niemiecka 10 lat gwarancji
17,99 zł/m kw

tel. 071-789-16-59, 071-781-63-13
Marcinkowice, ul. Jankowicka 5

DACHY
Z BLACHY

http://dachyblachy.com/

Muzycznie z Chopinem



200 lecie urodzin
Chopina

Zapraszamy na koncert
z okazji 200 lecia urodzin Fryderyka Chopina
Wystąpią artyści z Teatru Wielkiego z Warszawy:
Kinga Teresa Głogowska, Arkadiusz Głogowski, Grzegorz Skrobiński
7 marca 2010r. o godz. 18.00 w sali konferencyjnej
Urzędu Miasta i Gminy Jelcz-Laskowice



Bilety w cenie 10 zł do nabycia
w Centrum Kultury Pl. Partyzantów 2
tel. 71/3181525; 509736988

JELCZ-LASKOWICE Koncert w urzędzie

Miejsko-Gminne Centrum Kultury zaprasza w niedzielę 7 marca na koncert z okazji dwusetnej rocznicy urodzin Fryderyka Chopina pt. „Pieśń o życiu i śmierci Chopina”

W sali konferencyjnej Urzędu Miasta i Gminy wystąpią warszawscy artyści: Kinga Teresa Głogowska - Opera Narodowa, Arkadiusz Głogowski - Teatr Polski, i Grzegorz Skrobiński - Akademia Muzyczna. Zaprezentują utwory Romana Brandstaettera, które powstały pod wpływem silnych emocji, jakie wywarła na poecie muzyka Chopina.

Zabrzmia polonezy, mazurki, walce, ballady, preludia, nokturny, scherza i sonaty.

Początek koncertu o godz. 19.00, w sali UMiG. Bilety w cenie 10 zł do nabycia w MGCK, pl. Partyzantów 2, tel. 509-736-988.

Warto przyjść, organizatorzy koncertu zapowiadają atrakcje i niespodzianki.

* (MAG)

Za Marszałka i kombatantów

OŁAWA Nabożeństwo

19 marca w kościele pw. Miłosierdzia Bożego będzie odprawiona msza święta w intencji Marszałka Józefa Piłsudskiego

Rozpocznie się o godz. 10.00. Po nabożeństwie uczestnicy złożą kwiaty pod tablicą pamiątkową poświęconą Piłsudskiemu, umieszczoną na kościelnym murze. - Od wielu lat w dniu imienin

Marszałka modlimy się za jego duszę oraz za wszystkich poległych w walce o wolność i niepodległość naszej ojczyzny - mówi płk Eugeniusz Praczuk, przewodniczący Powiatowej Rady Prezesów Kół Związku Kombatantów RP i Byłych Więźniów Politycznych. - Zapraszamy na mszę wszystkich mieszkańców Oławy i powiatu, którym droga jest pamięć o Marszałku. Liczymy także na udział władz samorządowych, a także delegacji zakładów pracy, szkół i instytucji.

(MON)

Masz problem, to przyjdź!

POWIAT Dzień otwarty

Powiatowy Ośrodek Pomocy Psychologiczno-Pedagogicznej i Doradztwa Metodycznego w Oławie zaprasza w sobotę 6 marca na dzień otwarty

W akcji pt. „Jeśli masz problem...” mogą uczestniczyć uczniowie, rodzice i nauczycie-

le. W tym dniu można uzyskać bezpłatną pomoc w rozwiązywaniu problemów rozwojowych, edukacyjnych, wychowawczych i rodzinnych. Porad będą udzielali doświadczeni psycholodzy, pedagodzy i logopedzi. Poradnia oferuje przesiewowe badania słuchu, wzroku, mowy, badanie ryzyka dysleksji, predyspozycji zawodowych, udzielanie porad i instruktażu. To wszystko w siedzibie poradni - pl. Zamkowy 18, od godz. 9.00 do 13.00. (MAG)

OŁAWA Ciąg Zdarzeń ZBOKU

Stowarzyszenie OŁAWA.Art zaprasza 27 marca na nocny maraton filmowy, który odbędzie się w ramach pierwszego Ciągu Zdarzeń ZBOKU

Impreza poświęcona jest osobie i twórczości zmarłego ponad rok temu Tadeusza Szymkowskiego. Początek maratonu o godz. 21.00, w sali widowiskowej Ośrodka Kultury. Bezpłatne zaproszenia na seans można odbierać od poniedziałku 8 marca w biurze Ośrodka Kultury oraz w siedzibie „Gazety Powiatowej - Wiadomości Oławskie”, ul. 1 Maja 13 e, obok klubu „Parnas”.

Program nocnego maratonu: „Poznań 56” Filipa Bajona, „Seszele”

Hitowy maraton filmowy



Tadeusz Szymków zagrał w filmie Filipa Bajona „Poznań 56”

Bogusława Lindy, „Psy” Władysława Pasikowskiego i „1409. Afera na zamku Bartenstein” Pawła Czarzastego.

W „Poznaniu 56” Tadeusz Szymków wcielił się

w rolę Stacha Kaczmarka, ojca Piotrka.

Głównymi bohaterami „Poznania 56” są dwaj chłopcy w wieku 10 i 12 lat. To z ich perspektywy widz śledzi rozwój wyda-

rzeń. W filmie Bajona nie ma akcji w klasycznym rozumieniu tego słowa. Za rolę w tym filmie Tadeusz Szymków otrzymał prywatną nagrodę Roberta Duvalla.

Dariusz Kypciak

W pełnometrażowym debiucie fabularnym Bogusława Lindy pt. „Seszele” Tadeusz Szymków wcielił się w rolę Dudzia. Film spotkał się z kontrowersyjnym przyjęciem. Reżyser wyznał, że jego zamierzeniem było nakręcenie bajki o miłości i nienawiści, o uczuciach głęboko ukrytych w każdym

człowieku, które sprawiają, że jedni postępują jak anioły, a drudzy jak dzieci szatana.

Tadeusz Szymków zagrał także w znanym filmie Pasikowskiego „Psy”, w znakomitej kreacji Jerzyka. Film odniósł sukces komercyjny i otrzymał kilka nagród na XVII Festiwalu Polskich Filmów Fabularnych w Gdyni w 1992 roku oraz wyróżnienie na Festiwalu w Mannheim.

(MAG)

Imprezę wspierają



OŁAWA

Krew w śmieciach

24 lutego około godziny 8.30 mieszkańcy bloku przy ulicy Chrobrego wezwali policję. Przy kontenerze na śmieci była plama krwi. Podejrzewano najgorsze...

Na miejsce przyjechali dwaj policjanci. Najpierw otworzyli kontener PCK z ubraniami, tam nie znaleźli nic niepokojącego. Zapadła decyzja, żeby wezwać pracowników wysypiska z Gaci i przeszukać duży kontener na składowisku odpadów. Mieszkańcy czekali przez godzinę w oknach na informację.

- Żeby to nie była jakaś tragedia - komentowała starsza kobieta. - W dzisiejszych czasach wszystko jest

możliwe, żeby to tylko nie był porzucony noworodek.

Sytuacja szybko się wyjaśniła. Kiedy kontener pojechał na składowisko, znalazł się sprawca zamieszania.

- Wszystko dobrze się skończyło - mówi Alicja Jędo z KPP w Oławie. - Okazało się, że jeden z mieszkańców miał świeżo zabita świnię. Dzień wcześniej robił kaszankę, a zakrwawione resztki wyrzucił do osiedlowego śmietnika. Widząc, co się dzieje pod blokiem, powiadomił policję, że nic strasznego się nie stało, a w śmieciach leżą szczątki świni.

(AH)



reklama

**DRZWI
WEWNĘTRZNE**

PUERTAS
naturalnie hiszpańskie

Oława
ul. Kutrowskiego 19 a
tel. 71-313-69-45

**EKO-GROSZEK
W SUPER CENIE**

luzom

i w workach

po 25 kg

**DOWÓZ GRATIS
JELCZ-LASKOWICE
607-566-802**

Zamiast w dziesiątkę - w głowę

OŁAWA

Pechowy strzał

28 lutego przyszedł na policję mężczyzna i powiedział, że jego dziewczynę postrzelono z wiatrówki w głowę

Zgłaszający wskazał blok i okno, z którego padł strzał. Okazało się, że 50-lat-

tek wspólnie z młodszym kolegą urządził w mieszkaniu zawody strzeleckie, suto zakrapiane alkoholem...

- Na podłodze leżały przestrelone puszki, tarcze i śrut - mówi Alicja Jędo z KPP w Oławie. - Wszędzie były ślady po strzałach, nawet na oknie. Policjanci z grupy dochodzeniowo-sledczej zatrzymali podejrzane-

go i jego 29-letniego kolegę, który przyszedł w odwiedziny z wiatrówką. Obaj zgodnie stwierdzili, że nikomu nie chcieli zrobić krzywdy. To był wypadek.

Do postrzelenia doszło prawdopodobnie, kiedy jeden z pijanych chciał sprawdzić, czy trafił „w dziesiątkę”. Podeszedł do tarczy wiszącej w pobliżu

otwartego okna i przypadkowo nacisnął spust... Ranił 24-letnią kobietę.

Obu mieszkańcom przedstawiono zarzut nieumyślnego narażenia na bezpośrednie niebezpieczeństwo ciężkiego uszczerbku na zdrowiu. Grozi im grzywna lub kara ograniczenia wolności do roku więzienia.

(AH)

Straż Gminna 71-313-25-83

Kierowca tira zajął zatoczkę autobusową i część pasa drogowego w Gaju Oławskim. Za utrudnianie ruchu zapłacił 100-złotowy mandat.

Do zakładu utylizacji w Prusicach przekazano dwa koty, które zginęły na ruchliwej drodze krajowej w Godzikowicach, oraz psa spod Stanowic i sarnę z Owczar.

(AH)

Strażackie interwencje

Požary

* W budynku mieszkalnym przy ul. Kościuszki w Bystrzycy strażacy gasili 25 lutego pożar sadzy w kominie. Ich działania polegały na zabezpieczeniu miejsca akcji, strąceniu palącej się sadzy. Po ugaszeniu pożaru zalecono właścicielom niekorzystanie z przewodu dymowego do czasu dokonania przeglądu przez kominiarzy.

Na drogach

* Strażacy wyjechali 22 lutego do wypadku samochodu suzuki vitara, który leżał na dachu w rowie przy drodze nr 396, w okolicy Starego Górnika. Pogotowie udzieliło pomocy medycznej poszkodowanej osobie. Strażacy zabezpieczyli miejsce wypadku, przenieśli ranną do karetki i postawili samochód na koła.

Zalania

* Zastęp strażacki z OSP Wójcice wypompywał wodę z zalanej piwnicy w budynku mieszkalnym w Wójcicach. Do zdarzenia doszło 22 lutego wskutek pęknięcia rury wodociągowej.

* 25 lutego strażacy z OSP Bystrzyca wypompowali wodę, która zalala odcinek ulicy gen. Józefa Bema wskutek gwałtownie topniejącego śniegu.

(IWA)

Kradł i sprzedawał

JELCZ-LASKOWICE

Stanie przed sądem

Policjanci zatrzymali złodzieja i oszacowali wartość skradzionego mienia na około 50 tysięcy złotych

Dwudziestosiedmioletni mieszkaniec Jelcza-Laskowic usłyszał kilkanaście zarzutów dotyczących kradzieży i włamań do sklepów, zakładów produkcyjnych i samochodów. Jego łupem padały elektronarzędzia, przewody elektryczne, sprzęt budowlany, wypo-

sażenie biur (telefony, pieczętarki, kasy fiskalne, wagi elektroniczne). Skradziony towar sprzedawał głównie na giełdzie. Mężczyzna był w przeszłości kilkakrotnie karany za podobne przestępstwa. Postępowanie prowadzi Komisariat Policji w Jelczu-Laskowicach.

(MON)

MIŁOSZYCE

Ukradli „na wodę”

Ponad tysiąc złotych straciła 81-latką, która pod blahym pretekstem wpuściła złodziei do mieszkania

27 lutego o 12.30 zapukali do drzwi przy ulicy Wrocławskiej i poprosili o wodę. Kobieta spełniła ich prośbę, a w tym czasie złodzieje ukradli pieniądze i radioodbiornik.

(AH)

Złapał pijanego kierowcę

OŁAWA

24 lutego kilka minut po godzinie 21.00 na ulicy 3 Maja doszło do kolizji

31-latek z Jelcza-Laskowic wjechał hondą civic w inne auto i uciekł. Przestraszył się

konsekwencji, bo był pijany. W zatrzymaniu bezmyślnego kierowcy pomógł 30-latek z Oławy. Na miejsce wysłano patrol policji. Sprawca kolizji miał 1.64 promila alkoholu w organizmie. Trafił do aresztu.

(AH)

Poczet sołtysów - Goszczyna

Daniel Purchała jest ponad rok sołtysiem Goszczyny. Pełni też funkcję prezesa jednostki Ochotniczej Straży Pożarnej oraz przewodniczącego szkolnej Rady Rodziców



Daniel Purchała - sołtys, prezes jednostki Ochotniczej Straży Pożarnej i przewodniczący szkolnej Rady Rodziców

Jako sołtys ma wiele pomysłów i planów na przyszłość. - Jeszcze nie do końca się wdroyłem, ale jest kilka spraw, które udało mi się rozwiązać - mówi. - W całej naszej gminie zmodernizowano oświetlenie. Prosiłem o to wcześniej, składałem pisma do wójta, argumentowałem, że to jest dobra inwestycja. Może w jakimś stopniu wpłynęłem na to, że teraz jest u nas nowe i lepsze oświetlenie. Cieszę się z tego, bo pieniądze zaoszczędzone na energii będą mogły iść na inne cele wioski.

W Goszczynie powstają nowe domy. W pobliżu nie ma utwardzonych dróg oraz doprowadzonego oświetlenia. Sołtys wie, że pomimo starań nie będzie mógł szybko tego załatwić.

- Kilka lat temu wyremontowano świetlicę - mówi Purchała. - Pozostał dach, na naprawę w bieżącym roku wójt zapewnił 30 tys. złotych. Brakuje jeszcze zaplecza sanitarnego. Chciałbym, żeby i na ten cel pieniądze się znalazły. Przy okazji imprezy musimy wynajmować „toy-toyki”, a to spory koszt. Niedawno kupiliśmy naczynia do kuchni. W świetlicy odbywają się msze święte. Szkoda, że odprawiane są w niedzielę rano, a nie po południu. Z tego powodu jest u nas mniej imprez, bo trzeba po nich natychmiast posprzątać, żeby na drugi dzień rano w tym pomieszczeniu ludzie mogli się odprężyć. Gdyby msze odbywały się np. około godziny 15.00 czy

16.00, nie byłoby takiego problemu.

Sołtys wspólnie z mieszkańcami chciał zasadzić drzewa na starym, nieużywanym boisku sportowym. Powstały w ten sposób park byłby miejscem spotkań. Okazało się, że według nowego planu zagospodarowania boisko ma być przeznaczone pod budownictwo mieszkaniowe. - Wójt mówił mi, że planuje wybudowanie u nas orlika przy szkole - mówi sołtys. - Jak wszystko dobrze pójdzie, to może pod koniec tego roku będzie otwarcie.

Purchała chciałby, aby mieszkańcy się integrowali. Całymi dniami pracują, potem zamykają się w domach i tracą ze sobą kontakt. Uważa, że organizowanie zabaw na świeżym powietrzu może pomóc w budowaniu sąsiedzkich więzi. W planach na czerwiec jest festyn, z którego dochód będzie przeznaczony na rzecz szkoły. Już jeden się odbył, w lutym. Szkoła otrzymała wtedy ponad 5 tys. zł.

- Żeby dostać się do sklepów, większość mieszkańców musi przejść przez ruchliwą drogę Oława - Strzelin - mówi. - Chciałem, żeby założono sygnalizację świetlną, ale okazało się, że koszty są zbyt duże. Szkoda, bo w

Goszczynie mieszka ponad 400 osób. Nasza miejscowość rozrasta się, za kilka miesięcy będzie otwarty hotel. Światła bardzo by się przydały. To poprawiłoby bezpieczeństwo.

W ubiegłym roku wymieniono w miejscowej szkole okna oraz oświetlenie. Naprzeciwko budynku stoją kontenery na szkło i plastik. Sołtys ma problem z firmą, która powinna systematycznie wywozić śmieci. - Oni dostają za to pieniądze co miesiąc - mówi. - A jest tak, że wywożą śmieci dopiero wtedy, jak ktoś zadzwoni, przeważnie po 2-3 tygodniach. Nie wiem z czym oni mają problem, ale to irytuje mieszkańców.

Goszczynianie radzą sobie z zimą. Ochotnicza straż pożarna usuwała śnieg z budynków. Niektórzy mieszkańcy odśnieżali drogi swoimi ciągnikami, ułatwiając innym dojazdy do pracy i do szkoły.

- Staram się robić to, czego oczekują ode mnie mieszkańcy - mówi sołtys. - Pierwszym etapem jest wysyłanie pism. Są też sprawy, które ciągną się bardzo długo. Około 7 lat czekamy na budowę chodników. Największym naszym problemem jest stan dróg. Niektóre dziury mieszkańcy usuwają we własnym zakresie. W domach stojących blisko drogi przelotowej pękają mury. Pisałem w sprawie wycinki drzew, ale nie ma odzewu. Denerwuje mnie to, że na załatwienie niektórych spraw trzeba długo czekać. Przydałoby się też kanalizacja...

FOTOŚWIAT

Makro zima

Małgorzata Wieczorek-Idzisz z Jelcza-Laskowic przysłała nam kilka zdjęć. Pozwolą spojrzeć przychylnym okiem na zimę, która w tym roku nieźle dała wszystkim w kość...



ogłoszenie płatne



- Chwilówka od 50 - 700 zł w 15 minut
- dla emerytów, rencistów, pracowników
- na oświadczenie
- również dla osób z zajęciami komorniczymi
- bez BIK-u

OŁAWA
Plac Gimnazjalny 11b
(naprzeciwko targowiska)
tel. (71) 313-50-10
kom. 664 018 106

infolinia: 0 801 800 107, 0 604 95 00 95
www.kredyty-chwilowki.pl

PIOTR TUREK
pt@gazeta.olawa.pl

Klincz w sprawie „Tesco”

OŁAWA/WROCLAW

Rozpatrzenie skargi ekologów

Wojewódzki Sąd Administracyjny rozpatrzył 24 lutego skargę Klubu Ekologicznego Ziemi Oławskiej na decyzję Samorządowego Kolegium Odwoławczego i zapowiedział ogłoszenie wyroku 9 marca

Sędzia sprawozdawca Andrzej Cisek zreferował ciągnącą się od pięciu lat sprawę. Omówił jej poszczególne etapy, skargi ekologów na decyzje burmistrza, Powiatowego Inspektora Nadzoru Sanitarnego, Samorządowego Kolegium Odwoławczego oraz wyroki Wojewódzkiego Sądu Administracyjnego.

Determinacja grupy obywateli skutkowałą powstrzymaniem budowy kolejnego hipermarketu w Oławie. Ekolodzy argumentują, że inwestycja będzie miała niekorzystne oddziaływanie na środowisko. Doprowadzi do zniszczenia siedliska przyrodniczego, przekroczenia dopuszczalnych norm natężenia hałasu oraz zanieczyszczenia gleby metalami ciężkimi.

Klub Ekologiczny Ziemi Oławskiej blokował wydanie decyzji burmistrza w sprawie środowiskowego uwarunkowania zgody na realizację inwestycji. Wpłynął na to, że



9 marca dowiemy się, czy Temida przyzna rację inwestorowi, reprezentowanemu przez Agnieszkę Skonieczną...

kolejna decyzja burmistrza zawiera zastrzeżone wymogi wobec inwestora. O sprawie wyczerpująco pisał Krzysztof A. Trybalski w cyklu artykułów zamieszczonych w „Powiatowej”.

Na rozprawie 24 lutego sędzia Andrzej Cisek udzielił głosu przedstawicielowi ekologów prof. Andrzejowi Drabińskiemu, apelując do niego, aby skoncentrował się na nowych okolicznościach sprawy. Drabiński mówił, iż SKO nie uwzględniło tego, że w okolicy planowanej in-

westycji są inne zakłady, np. Huta „Oława”, generujące dodatkowo hałas. Wspominał, że wbrew decyzji o uwarunkowaniu środowiskowym w rejonie, w którym planuje się inwestycje, usuwano drzewa. Stwierdził, że przedłożone przez ekologów pisma świadczą o tym, że przy podejmowaniu decyzji o uwarunkowaniach środowiskowych nie uwzględniono wszystkich elementów, wynikających z ustaw regulujących zasady ochrony środowiska. Agnieszka



...czy też oławskim ekologom, których racji broni prof. Andrzej Drabiński

Skonieczna, pełnomocnik inwestora - firmy ST Projekt, wniosła o oddalenie skargi klubu ekologicznego.

Po krótkiej przerwie sędzia sprawozdawca poinformował, że ogłoszenie wyroku nastąpi 9 marca. Poprosiliśmy o komentarz strony postępowania:

- *Spodziewamy się rozstrzygnięcia na naszą korzyść, gdyż sprawa toczy się już bardzo długo, a sądy pierwszej i drugiej instancji nie dopatrzyły się naruszenia prawa, o którym była mowa*

w skardze - powiedziała „Powiatowej” Agnieszka Skonieczna. Natomiast Andrzej Drabiński oczekuje, że Wojewódzki Sąd Administracyjny uwzględni racje ekologów, przedstawione w pismach procesowych i wyda sprawiedliwy wyrok. Nie wyklucza skargi do Naczelnego Sądu Administracyjnego, w przypadku werdyktu, niekorzystnego dla ekologów.

TEKST I FOT.:
XAWERY PIŚNIAK
xapi@gazeta.olawa.pl

OŁAWA

Z sesji RM

W styczniu 2010 bezrobocie w powiecie oławskim wzrosło, podobnie jak w całym kraju. W ubiegłym roku w grudniu stopa bezrobocia w naszym powiecie wynosiła 11,3%. W tym roku w styczniu - 12,2%. Bezrobocie w Oławie - 8%

Informację o rynku pracy w Oławie i działalności Gminnego Centrum Informacji przedstawiła 25 lutego na sesji Rady Miejskiej Łucja Mycek-Wojciukiewicz, szefowa GCI. W grudniu 2009 roku było w Oławie 1.450 zarejestrowanych



Łucja Mycek-Wojciukiewicz

bezrobotnych. Powiatowy Urząd Pracy zaktywizował ponad 500 osób poprzez staże, prace interwencyj-

ne, szkolenia i dotacje na rozpoczęcie działalności gospodarczej. W ubiegłym roku wpłynęło do PUP 1.885

ofert. We wrześniu odbyły się V Targi Pracy.

Witold Niemirowski pytał, czy jest możliwość, aby miasto przeznaczyło jeden lokal komunalny na punkt pośrednictwa pracy, który zajmowałby się poszukiwaniem ofert dla młodzieży uczącej się, w wieku 16 - 25 lat. Renatę Kordysz interesowało, kto skorzystał z ofert wystawionych na targach pracy. Wiadomo, że wpłynęło ich wtedy około 300.

- *Były to propozycje głównie dla osób o niskich kwalifikacjach - wyjaśniła Łucja My-*

cek-Wojciukiewicz. - *Jest to związane z rynkiem pracy. To, jak i kogo zatrudniają, to kwestia upodobań pracodawców. W 2009 roku było więcej ofert i osób, które z nich skorzystały, niż rok wcześniej.*

- *Kiedyś było lokum, potem OHP się wycofał - odpowiedział na pytanie Niemirowskiego burmistrz Franciszek Październik. - W miarę możliwości udostępnimy lokal, trochę cierpliwości.*

(MON)

OŁAWA
Gdzie do
szkoły?

Zapisy do „Piątki”

Bożena Wierzbicka, dyrektor SP nr 5 w Oławie, zaprasza na zapisy dzieci z rocznika 2003/04

Oprócz nauczyciela pracują w placówce pedagog wspomagający, psycholog i logopeda. Poza zajęciami programowymi w zerówce prowadzone są też zajęcia z rytmiki i języka angielskiego. Maluchy z klas 0-III uczą się w odrębnym budynku. 18 marca od godz. 17.00 w SP nr 5 będzie dzień otwarty. Na przyszłych uczniowie czeka wiele atrakcji.

(AH)

Biuro ogłoszeń
„GP-WO”
w Jelczu-
Laskowicach

Klub „Mikron”
pl. Partyzantów 2

Czynne:

* w poniedziałki,
czwartki i piątki
- od 11.00 do 16.00,
* we wtorek:
od 8.00 do 16.00,
* we środę nieczynne.
Tel. i fax: 71-318-39-88
e-mail: jelcz@neostrada.pl

DYŻURY

w Jelczu-Laskowicach
Klub „Mikron”
Partyzantów 2,
tel. 71-318-39-88
w każdy poniedziałek
od 9.30 do 15.30
czeka



WIOLETTA
RAMOWSKA



WSPOMNIENIE

Śp. Heniowi Łani

Jak Ty, Leśniku, bez szumu jodły
Zamieszkaż tam w niebiosach?
Nie będą Ciebie sarenki wiodły
po tych kwitnących wrzosach.

Jak się odnajdziesz bez śpiewu ptaków,
kiedy słońeczko wstanie?
Już nie zaryczy jeleni spłoszony,
ni dzik na rykowisku stanie.

Jak Twe królestwo po śnie zimowym
zbudzi się czerstwe wiosną?
Drzewa ożyją, jagody wstaną,
Grzyby mchem porosną.

A Ciebie, Stróżu Leśnego Życia,
A Ciebie już nie będzie.
A może właśnie w podmuchach wiatru
Do lasu z wiosną wejdiesz?

Ze smutkiem przyjęliśmy wiadomość o śmierci

Lidii Drzewińskiej

wieloletniego pracownika naszej Spółdzielni.
Rodzinie składamy szczerze wyrazy współczucia -
zarząd i pracownicy Spółdzielni Mieszkaniowej
Lokatorsko-Własnościowej „Odra” w Oławie

Smutne to, że w tak krótkim czasie
odchodzi od nas nasza droga
koleżanka



Lidia Drzewińska

Zawsze będziemy mieli Ją w naszej pamięci.
Wyrazy głębokiego współczucia najbliższej
rodzinie składają koleżanki i koledzy
ze Spółdzielni Mieszkaniowej Lokatorsko-
Własnościowej „Odra” w Oławie

W ubiegłym tygodniu odszedł

Marek Jeruzel

(ur. 27.04.1951)

dyrektor szpitala w Oławie w latach 1996-2002.
Z żalem przyjęliśmy wiadomość o Jego nagłej śmierci.
Dyrekcja i pracownicy szpitala w Oławie

Stanisławowi Górcie, dyrektorowi Gminnego
Zespołu Oświaty wyrazy głębokiego żalu
i współczucia z powodu śmierci

OJCA

składają: wójt gminy Oława oraz koleżanki
i koledzy z Urzędu Gminy Oława

Panu dyrektorowi Gminnego Zespołu Oświaty
w Oławie - Stanisławowi Górcie wyrazy najgłębszego
współczucia i żalu z powodu śmierci

Ojca

składają dyrektor, grono pedagogiczne, rada rodziców
oraz pracownicy administracji i obsługi Szkoły
Podstawowej w Chwalibóżycach

Serdeczne podziękowania księdzu Ryszardowi
Marczyckiemu, organiście Rafałowi, ministrantom
z Miłocic, za uroczyste odprawienie oraz oprawę
mszy świętej i odprowadzenie na miejsce wiecznego
spoczynku

Śp. Jacka Wilka

składa rodzina

Dyrektor Ewie Stelmaszek, pracownikom przedszkola
„Magdalenka” z Jelcza-Laskowic serdeczne
podziękowania za wsparcie w trudnych chwilach oraz
wzięcie udziału w ostatnim pożegnaniu

Śp. Jacka Wilka

składa Paulina z rodziną

Elżbiecie Sabik oraz personelowi baru,
panu Józefowi Sendalowi podziękowania
za wsparcie i udział w pogrzebie

Śp. Jacka Wilka

składa żona z dziećmi

Rodzinie, sąsiadom, znajomym,
uczniom z klasy IV i Izabeli Olek
ze Szkoły Podstawowej w Minkowicach oraz
wszystkim, którzy uczestniczyli w ostatnim pożegnaniu

Śp. Jacka Wilka

serdeczne podziękowania składa rodzina

Wyrażamy głęboką wdzięczność wszystkim,
którzy łączyli się z nami w żalu oraz uczestniczyli
w ostatnim pożegnaniu

Śp. Tadeusza Górki

syn z rodziną

Rodzinie, sąsiadom, znajomym, koleżankom i kolegom,
przyjaciołom oraz wszystkim, którzy brali udział
w ostatnim pożegnaniu mojego męża

Śp. Michała Rzatkowskiego

serdecznie dziękują żona i synowie z rodzinami

Zarządowi i pracownikom Spółdzielni Mieszkaniowej
Lokatorsko-Własnościowej „Odra” w Oławie
za udział w uroczystościach pogrzebowych mojego męża

Śp. Michała Rzatkowskiego

serdeczne podziękowania

składają żona i synowie z rodzinami

Serdeczne podziękowania państwu Jaśnikowskim
za profesjonalne zorganizowanie uroczystości
pogrzebowych mojego męża

Śp. Michała Rzatkowskiego

składają żona i synowie z rodzinami

Serdeczne podziękowania ks. Tomaszowi
za odprawienie żałobnej mszy świętej
oraz odprowadzenie na miejsce wiecznego spoczynku
mojego męża

Śp. Michała Rzatkowskiego

składają żona i synowie z rodzinami

Z żalem żegnamy

Michała Rzatkowskiego

naszego długoletniego pracownika i kolegę. Rodzinie
składamy wyrazy głębokiego współczucia - Zarząd i
pracownicy Spółdzielni Mieszkaniowej Lokatorsko-
Własnościowej „Odra” w Oławie

ODESZLI

OŁAWA

- | | | |
|---------|---------------------|------------|
| † 19 II | - Jan Lewera | - ur. 1937 |
| † 21 II | - Leokadia Więclaw | - ur. 1922 |
| † 23 II | - Maria Gład | - ur. 1924 |
| † 23 II | - Andrzej Górecki | - ur. 1955 |
| † 23 II | - Anna Dudkowska | - ur. 1925 |
| † 24 II | - Michał Rzatkowski | - ur. 1934 |
| † 26 II | - Bronisława Pyrek | - ur. 1930 |

JELCZ-LASKOWICE

- | | | |
|---------|----------------------|------------|
| † 21 II | - Edward Biesiadecki | - ur. 1916 |
| † 25 II | - Helena Cybulska | - ur. 1929 |

reklama

reklama

GODNIE SOLIDNIE TANIO

USŁUGI POGRZEBOWE

HENRYK FIGIEL

Teraz możesz wybrać

Oława, ul. Kutrowskiego 8
tel./fax.: 71 303 27 21
od 8:00 do 16:00,
po 16:00 - tel. 71 316 52 24
całodobowo - 605 964 664

ZAKŁAD USŁUG POGRZEBOWYCH

Stanisław Jaśnikowski

Oława, ul. Zwierzyniecka 5 (przy starym Cmentarzu)

Filia w Jelczu-Laskowicach, ul. Witosa 19, tel. 71 318-33-21

Filia w Siechnicach, ul. Prawocińska (CMENTARZ), tel. 601 735 671

Teraz możesz wybrać! Tradycja 20-letnia na Ziemi Oławskiej

CAŁODOBOWA BEZPŁATNA INFOLINIA: 800-501-616

71 313 27 66, 71 313 20 28, 71 313 94 99, kom. 601 735 671, 692 432 354

e-mail: biuro@jasnikowski.com.pl www.jasnikowski.com.pl

Kompleksowa usługa pogrzebowa już od 1100 zł wraz z trumną

ZAKŁAD USŁUG
POGRZEBOWYCH
I KAMIENIARSKICH

AARCHON

Jelcz-Laskowice, ul. W. Witosa 43
tel. 71/ 318 29 08,

Pogotowie Pogrzebowe

tel. 19588

Międzynarodowe
Przewozy Zmarłych
800-107-807

całodobowo bezpłatna infolinia

www.aarchon.plSiedziba:
Wrocław,
ul. M. Skłodowskiej-Curie 49Filia:
Wrocław, ul. B. Krzywoustego 287Filia: (krematorium)
Wrocław, ul. Kielczowska 90

Topoli wyciąć nie damy

MILONÓW

Skuteczny protest

Mieszkańcy Miłonowa zaprotestowali przeciw planom Powiatowego Zarządu Drogowego, dotyczącym wycięcia czterech topoli. Osiągnęli cel - Wojciech Drożdżał odstąpił od swojej decyzji

Wszystko zaczęło się 6 stycznia od pisma Rady Sołeckiej Miłonowa. Mieszkańcy zwracali się do PZD o dokonanie

pielęgnacyjnej przycinki drzew, ponieważ konary zwisające nad drogą stwarzają zagrożenie dla kierowców. Nie uzyskali żadnej odpowiedzi, więc soltys Jan Gołębiowski zadzwonił do kierownika Wojciecha Drożdżała. Dowiedział się wtedy, że na miejscu była komisja z zarządu i ustaliła, że drzewa będą wycięte.

To oburzyło mieszkańców. 28 lutego napisali do starosty Marka Szponara: „Nikt nas nie poinformował o tej komisji, nikt z nas w niej nie uczestniczył. Drzewa te są zdrowe. Wymagają jedynie drobnych zabiegów pielęgnacyjnych.

Kto ma interes w ogalaniu naszego krajobrazu? Z punktu widzenia ekologii, zdrowia, wiatru, tlenu i tych wszystkich aspektów, które są oczywiste dla każdego rozumnego człowieka, wycinka taka jest skandalem i nieposzanowaniem wszelkich zasad. Może, kierując się zasadą Wojciecha Drożdżała i jego tajemniczej komisji, trzeba wyciąć wszystkie drzewa, żeby już nigdy nie ponosić kosztów ich pielęgnacji?”

Efekt był błyskawiczny. - *Drzewa nie będą wycięte, skoro mieszkańcy sobie tego nie życzą* - powiedział Wojciech Drożdżał. Przyznał, że komisja prze-



Niektóre topole zaznaczono do wycięcia. Po piśmie soltysa Gołębiowskiego PZD odstąpił od swojej decyzji

znaczyła cztery drzewa do wycinki, ale obecnie PZD odstąpił od swoich planów. Kierownik zapowiedział, że dokona się przycinki drzew, rosnących przy drodze z Marszowic do Miłonowa. Nie dotyczy to trzech drzew w samej miejscowości. Nie ma

jasności, na jakiej działce stoją. Wojciech Drożdżał informuje, że do czasu wyjaśnienia, czy drzewa znajdują się w pasie drogowym, nie będą tam podejmowane żadne prace.

Kierownik PZD odmówił telefonicznego wyjaśnienia, na jakiej podsta-

wie podjęto wstępnie decyzję o wycince drzew. Zapowiedział, że odpowie po uzyskaniu pytań na piśmie...

XAWERY PIŚNIAK
xapi@gazeta-olawa.pl

LISTY, OPINIE, POLEMIKI

OPINIE PREZENTOWANE W TEJ RUBRYCE NIE ZAWSZE SĄ ZGODNE Z POGLĄDAMI REDAKCJI



Oświadczenie Koła Platformy Obywatelskiej o wycofaniu poparcia burmistrzowi miasta i gminy Jelcz-Laskowice

Koło Platformy Obywatelskiej w Jelczu-Laskowicach oświadcza, iż wycofuje poparcie udzielone w 2006 roku burmistrzowi miasta i gminy Jelcz-Laskowice Kazimierzowi Putyrze. Podjęcie takiej decyzji podyktowane jest negatywną oceną przebiegu działalności burmistrza i brakiem pozytywnych efektów jego dotychczasowej polityki, prowadzonej na terenie miasta i gminy Jelcz-Laskowice.

Funkcja burmistrza nie jest przywilejem, lecz przede wszystkim misją, którą osoba wybrana w wyniku przeprowadzonych wyborów musi mieć zawsze na uwadze, wykonując obowiązki na rzecz mieszkańców. Misja ta wynika z zadania, jakie zostało burmistrzowi Putyrze postawione przez wyborców, czyli zapewnienie zoptymalizowanego, ra-

Nie dla Putyry!

cjonalnego i dynamicznego rozwoju miasta i gminy Jelcz-Laskowice.

Cel ten nakłada na burmistrza obowiązek dostosowania podejmowanych działań dla dobra mieszkańców gminy, na rzecz których winien on realizować powierzone zadania. Należy pamiętać, iż problemy, z jakimi borykają się społeczności lokalne na szczeblu gminy, są najlepiej znane im samym.

Zatem burmistrz winien być osobą, która w optymalny sposób będzie w stanie zrealizować postulaty mieszkańców i odpowiedzieć na ich najbardziej istotne potrzeby, zarówno w zakresie rozwiązywania problemów bieżących gminy jak i w dalszej perspektywie planowania jej rozwoju.

Powierzenie Kazimierzowi Putyrze pełnienia funkcji burmistrza Jelcz-Laskowice stanowiło więc swoiste wotum zaufania,

które zostało mu w ten sposób przez wyborców udzielone.

Niestety, burmistrz Putyra zawiódł to zaufanie! Jego działalność w ciągu trwającej już ponad trzy lata kadencji rażąco wykazuje, że nie realizuje ciążących na nim, przyjętych zobowiązań, zarówno ustawowych jak i wyborczych. Przede wszystkim w sprawach bardzo istotnych, jak np. rozbudowa i modernizacja sieci dróg gminnych. Sprowadzał swoją aktywność wyłącznie do dokończenia zadań zrealizowanych w znacznej mierze przez władze poprzednich kadencji, przypisywał sobie zasługi modernizacji dróg, będących w istocie drogami powiatowymi i przez powiat modernizowanych.

Dużym problemem naszych mieszkańców jest ochrona środowiska na terenie gminy. Wysypisko gminne nie jest rekultywo-

wane, a kanalizacja sanitarna powstaje w tempie bardzo wolnym. Duża liczba miejscowości w dalszym ciągu jej nie posiada, w tym 1/4 obszaru miasta. Konieczność budowy kanalizacji burzowej w ogóle nie jest dostrzegana. Na medialnych deklaracjach skończyła się także zapowiadana gazyfikacja Miłoszyc i osiedla Laskowice, termoizolacja budynków oświatowych oraz budowa publicznej sieci szerokopasmowego internetu na terenie gminy Jelcz-Laskowice.

Ponadto obecny burmistrz dał dowód, iż absolutnie nie liczy się z opinią mieszkańców gminy w kwestiach wymagających osiągnięcia porozumienia, takich jak m.in. dyskusja nad wariantami obwodnic Jelcza-Laskowic, czy też tworzenie projektu zmian miejscowego planu zagospodarowania przestrzennego „Centrum”, z pomi-

nięciem konsultacji z mieszkańcami.

Politykę burmistrza Putyry charakteryzuje głównie stagnacja i brak konkretnych działań. Przykładami są fatalny stan techniczny nieremontowanego oświetlenia na terenie miasta i gminy Jelcz-Laskowice, zadania priorytetowego w aspekcie ustawowego obowiązku władz gminnych, zapewnienia porządku publicznego i bezpieczeństwa mieszkańców, oraz niczym nieuzasadniona bierność w pozyskiwaniu dodatkowych funduszy na realizację inwestycji miejsko-gminnych i niewykorzystywanie środków zewnętrznych, w tym wielu dostępnych obecnie funduszy Unii Europejskiej.

Wnioski, które nasuwają się po dokonaniu oceny dotychczasowej polityki burmistrza Putyry wskazują, iż jego polityka sprostowania działań, któ-

re w rzeczywistości stanowią rezultat pracy jego poprzedników. Sam burmistrz nie jest w stanie podjąć się żadnych nowych zadań, zarówno krótkoterminowych jak i mogących skutkować w dalszej perspektywie, a w efekcie doprowadza do spowolnienia, a nawet wstrzymania procesu rozwoju gminy.

Prowadzona polityka wydaje się ukierunkowana wyłącznie na realizowanie własnych wizji i ambicji, wbrew interesom i woli mieszkańców miasta i gminy Jelcz-Laskowice. Sam Burmistrz Putyra wydaje się obojętny na głosy mieszkańców.

Powyższe wnioski, poparte przytoczonymi przykładami, nie pozostawiają wątpliwości, iż dalsze popieranie działań burmistrza i jego dotychczasowej polityki jest sprzeczne z interesem i oczekiwaniami naszych mieszkańców. W związku z tym Koło Platformy Obywatelskiej podjęło decyzję o cofnięciu poparcia dla burmistrza Kazimierza Putyry.

MAREK SZPONAR
przewodniczący koła
PO w J-L



OLAWA

O psychice
malucha

Bożena Wierzbicka - dyrektor SP nr 5, sześć lat temu wprowadziła w swojej placówce ideę integracji. Wspólnie uczą się dzieci z dysfunkcjami i zdrowe. Jest już pięć takich oddziałów. Efekty są zaskakujące. - *To prawdziwa rewolucja w kształceniu* - mówi

- Jesteście jedyną szkołą w Oławie, która wprowadziła klasy integracyjne.

- Tak. Traktowaliśmy to jako wizję i misję. Wcześniej pracowałam na Górnym Śląsku. Tam jest taki kierunek szkoły i tam zdobyłam doświadczenie. Postanowiłam przenieść to tutaj. Uczniów z różnymi dysfunkcjami jest bardzo wielu.

- Czym jest spowodowane to, że pojawia się coraz więcej dysfunkcji?

- Tym, że jest duży postęp w diagnozowaniu dzieci. Oprócz najbardziej znanych - dysgrafii i dysleksji - jest mnóstwo nowych dysfunkcji. Sama rodzina nie poradzi sobie w walce z nimi. Tu trzeba pomocy specjalistów. Na Górnym Śląsku pracowałam ze świetną psycholog, która mnie w to „wkręciła”. Uświadomiła, że ogromnie ważną rzeczą przy tworzeniu klas integracyjnych jest odpowiednia kadra specjalistów.

- Czym oni się wyróżniają, dlaczego nie może być to tylko nauczyciel przedmiotu?

- To muszą być ludzie z wąską specjalizacją. Ukiepunkowani i wykształceni, by jak najskuteczniej walczyć z daną dysfunkcją. W ciągu sześciu lat okazało się, że są ciągle nowe problemy, nawet nazewnictwo wciąż się zmienia. Bez superspecjalisty ani rusz. Zwykły nauczyciel nie zawsze potrafi powiedzieć, co jest przyczyną dziwnych zachowań dziecka. Początkiem, który mówił o dziecku zaburzone emocjonalnie, jest słynne ADHD, które nie zawsze było dobrze diagnozowane. Nie wolno mylić czegoś, co jest zwykłym zaburzeniem emocjonalnym i może wynikać z powodów rodzinnych, a co innego dziecko z nadpobudliwością ruchową i brakiem koncentracji. Teraz badania neurologiczne

Dwóch nauczycieli w jednej klasie



Agnieszka Herba

W Szkole Podstawowej nr 5 każda klasa integracyjna ma dwóch nauczycieli. Wiodącego i wspomagającego - ze specjalnym wykształceniem, po to, żeby zajmował się dziećmi z dysfunkcjami

i psychiatryczne pozwalają na szybkie i skuteczne wykrycie zaburzenia, ale żeby wiedzieć, w jakim kierunku badać malucha, potrzebny jest dobrze wykształcony nauczyciel. To pedagog wspomagający przygotowuje delikatną materię, by wspólnie z dzieckiem i rodziną walczyć z problemem. Tu fachowcy muszą być przygotowani stuprocentowo. Mamy pedagoga Piotra, który specjalizuje się w dzieciach na pograniczu autyzmu. Świetnie zna się na tym i jest trafiony w dziesiątkę.

Tutaj nie ma czasu na praktyki, trzeba wiedzieć, co i jak robić. Liczy się czas i skuteczne działanie. Pedagog, dziecko i rodzice muszą tworzyć całość. Zanim przyjmimy malucha do klasy integracyjnej, spotykamy się przez dwa miesiące i rozmawiamy z rodzicami. Musimy poznać zwyczaje i problemy takiego dziecka.

- Czyli podstawa to solidny fundament?

- Musi tak być, bo inaczej nie odnieśliśmyby sukcesu, a sukces to praca grupy. W szkole pracuje pięciu pedagogów wspomagających, pedagog szkolny, psycholog i logopeda. To oni wraz z rodzicami tworzą zespół, który jest w stanie poprawić możliwości dziecka.

Jak wygląda taka klasa?

- Są bardzo komfortowe warunki. W grupie jest 18 dzieci, w tym od trzech do pięciu z różnymi dysfunkcjami. Jednocześnie działa dwóch nauczycieli - wiodący i pedagog wspomagający przypisany dzieciom, które pracują inaczej i wolniej. Te maluchy potrzebują specjalnych metod, realizując obowiązującą podstawę programową.

- Czy te dzieci uczą się czegoś innego?

- Nie, przyswajają tę samą wiedzę, ale w inny dostępny dla nich sposób.

- A czy te prawidłowo rozwijające się inaczej traktują kilku rówieśników pracujących nowymi metodami?

- Bycie w grupie ze zwykłymi dziećmi sprawia, że maluchy uspołeczniają się i funkcjonują w normalnym społeczeństwie. Nie stanowią grupy, która jest odizolowana. To fantastycznie działa w obie strony. Dzieci uwalniają się, przyjaźnią, są w świetnych relacjach.

- Co się zmieniło w „Piątce”, od kiedy wprowadziliście integrację?

- Bez przerwy doposażamy szkołę. Są specjalne, małe salki, z bardzo drogim specjalistycznym sprzętem. W nich nauczyciele pracują

z pojedynczym uczniem. Ale największą siłą, jaką mamy, to wiedza. Wciąż się rozwijamy, wszystko zmienia się tak szybko, że nie ma miesiąca, żeby grupa nauczycieli, pracujących nad integracją, nie korzystała ze szkoleń. Najwięcej inwestujemy w doskonalenie nauczycieli. Mamy w zerówce dziewczynkę, która jest niedosłysząca i nauczyciel wciąż poszukuje jak najlepszych, nowych metod na skuteczniejszą naukę. Prowadzi obserwacje w innych szkołach.

- Skąd bierzecie na to pieniądze?

- Nasza szkoła wchodzi w program „Innowacyjne wsparcie szkół, uwzględniające specjalne potrzeby edukacyjne uczniów”, współfinansowany ze środków Unii Europejskiej. Wyposażenie kupujemy m. in. z subwencji oświatowej. Nasze cztery nauczycielki, pracujące w integracji, podjęły też studia finansowane przez Unię Europejską. To nauka dwóch najnowszych metod pracy - integracji sensorycznej, angażującej całe ciało i zmysły dziecka, i metoda Dennisona, podczas której uruchamiane są dwie półkule mózgowe jednocześnie. To poprawia pamięć i zdolność uczenia się.

- Jakie są pierwsze objawy, które powinny zaniepokoić rodzica. Nie wszystko przecież widać gołym okiem, czasami drobnostka wyróżniająca dziecko ma ogromne znaczenie...

- To prawda. W rozwoju maluchów wszystko ma znaczenie. Podam prosty przykład. Jest grupa kilkulatków i większość z nich, kiedy widzi drzewo, od razu biegnie i bez oporów wspina się na górę, a dwoje patrzy z przerażeniem na kolegów. Boją się przestrzeni i wysokości. To jest pierwszy sygnał. Niektóre ubiorą się w każdą rzecz, a inne za nic w świecie. Są dzieci, które nigdy nie włożą golfu, nie lubią tego, to ma związek z pewnymi zaburzeniami. Niepokojące są wszelkie objawy lękliwości dziecka. Znam

przykład chłopca, który nie był w stanie pokonać bariery piasku, bał się stanąć na nim. Rodzice zauważyli, że coś jest nie tak, gdy pojechali z synem nad morze. Dzieci z zespołem Aspergera mają na przykład bardzo szczegółowe zainteresowania, do tego stopnia, że wiedzą na dany temat absolutnie wszystko, startują w konkursach i zajmują w nich pierwsze miejsca. Mamy malucha, który uwielbia samochody i różnica jest taka, że on się uczy liczyć na samochodach, a zwykle dziecko na liczbach. Przy okazji wykonywania działań, wymienia markę auta i wszystko, co o nim wie. Jest taki sam przypadek z chłopcem, który fascynuje się motylami. Na ich temat wie absolutnie wszystko i wciąż dąży, próbuje dowiedzieć się jeszcze więcej.

- Z pani wypowiedzi wynika, że wszystko wygląda pięknie i metoda integracji jest rewolucyjna, ale czy wśród rodziców dzieci zdrowych byli tacy, którzy mieli wątpliwości co do uczęszczania ich dzieci do klasy integracyjnej? Nie wierzę, że wszyscy są tak tolerancyjni...

- Na początku nie było to łatwe zadanie. Nikt mi wprost tego nie powiedział, ale różne opinie krążyły. Na szczęście teraz jest większy



Bożena Wierzbicka

poziom świadomości społecznej. Wszyscy podpisują zgodę na integrację jak jeden mąż, wręcz oczekują, żeby w takiej grupie było ich dziecko. To innowacyjne metody pracy, a przy diagnozach wewnętrznych te klasy uzyskują lepsze wyniki, bo wszystko opiera się na indywidualizowaniu nauki.

- A co z dziećmi ze wsi? Przecież nie tylko w mieście rodzą się maluchy z dysfunkcjami. Czy te spoza miasta mają szansę dostać się do SP nr 5 w Oławie?

- Wciąż jest to niedopracowane i najbardziej mnie niepokoi. Na razie na korzystanie z takiej pomocy nie mogą liczyć wszystkie dzieci wiejskie. Chciałabym, aby i one mogły korzystać z wypracowanych metod, jakie funkcjonują w naszej szkole.

Organem prowadzącym Szkołę Podstawową nr 5 jest Urząd Miejski i tymczasem co dzieci z Oławy mają możliwość korzystania z nauki w tej szkole. Na przyjęcie kolejnego dziecka muszą otrzymać zgodę organu prowadzącego. Najczęściej się to udaje, ale to powinno być zorganizowane nieco inaczej...

- Ale jak? Czy macie już jakąś propozycję rozwiązania problemu?

- Być może wystarczyłoby jakieś porozumienie na szczeblu miasta i gminy, które refundowałoby naukę dziecka spoza miasta w naszej szkole.

- Jakie jest pani największe marzenie? Czego pani życzy?

- Marzę o tym, żebyśmy nie musieli odmawiać żadnemu dziecku. Chcemy dać szansę każdemu. Pragnę, żeby w Szkole Podstawowej nr 5 w Oławie było miejsce dla każdego dziecka z niepełnosprawnością. Jeżeli my teraz profesjonalnie pomożemy maluchom, to państwo nie będzie musiało w przyszłości utrzymywać chorego człowieka.

LISTY DO REDAKCJI

Moje refleksje zimowe

Gdy zimy nastal srogi czas,
O białym puchu marzyłam raz po raz,
Aż nadszedł wreszcie ten dzień
Gdy świat dokoła spowila biel
A z nieba płatki śniegu leciały
Tańcząc, wirując figlarnie, spadały
Tak oczarował mnie za oknem świat.
Otuliłam się ciepłutko, wybiegłam pod wiatr
Szłam szeroką drogą przed siebie
Mrużąc oczy patrzyłam po niebie
Jak płyną chmurki, cóż za radość
Bo biel pokryła codzienną szarość
Lecz wzrok mój skierował się na ziemię
I co widzę? W bieli jakieś ślady ciemne
Spoglądam na to z bliska
O zgrozo! To zrobiły jakieś psiska
I czar z mych oczu nagle przyska
Nastrój poezji się nie odradza
Wstręt mnie ogarnia i odraza
Bo kup tych wszędzie co niemiara
Do tego spryskane żółtą cieczą
Zaslaniam oczy, ratując się ucieczką

Moral z tego będzie taki
Jak „narobia” wasze psiska
To głęboko w śnieg trza włożyć
A do wiosny się rozłoży

Wędrowniczka z Jelcza-Laskowic

OŁAWA
Po konkursie

Malowali marzenia

Wszystkie dzieci malowały pięknie,
komisja przyznała trzy pierwsze miejsca

Podsumowano II edycję konkursu sześciolatków pt. „Moje marzenia kredką malowane”, zorganizowanego przez Miejską Komisję ds. Rozwiązywania Problemów Alkoholowych, pod patronatem burmistrza Franciszka Października. Wyniki konkursu ogłosił podczas sesji Rady Miejskiej radny Czesław Miłosz, przewodniczący komisji. Trzy pierwsze miejsca zajęli: Paulina Feliszek ze Szkoły Podstawowej nr 4, Aleksandra Lebedzińska z SP nr 1 oraz Marta Stojanowska z SP nr 8. Drugie miejsca przyznano: Klaudii Kruszelnickiej z SP nr 4, Paulinie Michalskiej z SP nr 5 oraz Aleksandrze Wolarz z SP nr 8. Komisja przyznała cztery trzecie miejsca - Wiktorii Zagórskiej z SP nr 1 oraz Małgorzacie Guż, Wiktorii Biedze i Michałowi Bryle z SP nr 8. Wyróżniono pozostałych dziesięciu uczestników konkursu.

(MON)

OŁAWA
Obrady rady

Eugeniusz Praczuk otrzymał podziękowania za wieloletnią pracę w środowiskach kombatanckich

Oławska Rada Miejska i burmistrz docenili zasługi pułkownika rezerwy, przewodniczącego Powiatowej Rady Prezesów Kół Związku Kombatantów RP i Byłych Więźniów Poli-

Pułkownik wyróżniony

tycznych w Oławie. Podczas sesji 25 lutego podziękowania wręczył mu przewodniczący RM Andrzej Mikoda. Dziękował również burmistrz Franciszek Październik.

Podkreślono społeczne zaangażowanie pułkownika Eugeniusza Praczuka jako propagatora imprez patriotycznych i kombatanckich.

Od wielu lat, niezależnie od sytuacji życiowej służy naszemu społeczeństwu wiedzą i umiejętnościami oraz wysławia dobre imię Oławy - mówił Andrzej Mikoda.



(MON)

OŁAWA
W święto

8 marca sto olawianek otrzyma kwiaty. Wiązanki wręczą panowie współpracujący z olawskim biurem europosłanki Lidii Geringer de Oedenberg

Kwiatki na Dzień Kobiet

Asystentki posłanki Bożena Tabisz i Lidia Markowska zapraszają o godzinie 10.30 na Rynek, gdzie oprócz kwiatków, kobiety dostaną także wizytówki pani poseł.

Organizatorki akcji przypominają, że Mię-

dzynarodowy Dzień Kobiet ustanowiono w 1910 roku w Kopenhadze, na II Międzynarodowym Zjeździe Kobiet Socjalistek, ku czci ofiar walki o równouprawnienie. W tym roku przypada setna rocznica tego wydarzenia. (MON)



Z BLOGA: Różności Witolda Niemirowskiego

Po komentarzach do mojego ostatniego wpisu widać, że kampania wyborcza będzie bezwzględna i niestety zapowiada się na polityczno-partijną. Dziwi mnie tylko wypowiedzi Jaarosława Kaczyńskiego oraz niektórych polityków PO, że warto wrócić do systemu partyjnego w wyborach samorządowych. Skąd my to znamy? Liczę jednak, że społeczeństwo, które jest coraz bardziej „samorządowe” nie zgodzi się na takie zmiany i dalej będzie można głosować na lokalne stowarzyszenia, które wypierają partie w lokalnych wyborach. Właśnie takim przykładem jest Bezpartyjny Blok Samorządowy, który co wybory zwiększa liczbę radnych prawie o 100%. Wierzę, że będzie w tych wyborach tak samo. Niech partyjniactwo polegnie.

Ostatnia, lutowa sesja przyniosła ciekawą informację o bezpieczeństwie. Cieszy mnie, że coraz bardziej Straż Miejska cieszy się szacunkiem i jest dobrze postrzegana. Poza tym wiele dyskusji było o lipie

z 3 Maja. Szkoda lipy, ale czy nikomu nie zdarzają się pomyłki w życiu? Pracownik ściął drzewo, poniesie konsekwencje, a zapłacimy niestety my wszyscy, ale tak jest i będzie. Uchwał ciekawych nie było i podsumowując, to sesja była spokojna i dość nudnawa.

r e k l a m a

3 marca będzie dalsza część Walnego Zgromadzenia MKS Oława. Jestem bardzo ciekawy, co będzie dalej i czy znajdzie się „kamikadze”, który przejmie fotel prezesa. Zobaczymy już niedługo. Wszyscy, którym na sercu leży MKS, powinni przyjść na to zebranie...

GMINNE CENTRUM
KULTURY SPORTU I REKREACJI

Z SIEDZIBĄ W OŁAWIE

zaprasza na występ
Kabaretu pod Skrzydłami
pt.

"Lekcja Czeskiego"

który odbędzie się
dnia 7 marca 2010 r.
o godz. 17.00
w świetlicy w Bystrzycyoława
Art

WSTĘP WOLNY!

Sp. z o.o.
DOMBUD
www.pbdombud.eu

Oława, ul. Zaciszna - II etap

cena BRUTTO od
3800 zł/m kw. tel. 071-303-36-59

Oława, ul. Zeromskiego

cena BRUTTO
od **3500** zł/m kw.

informacje

URZĄD
MIEJSKI
W

OŁAWIE

Biuletyn Informacji Publicznej
www.bip.um.olawa.plstrona finansowana
z budżetu miasta OlawyW INTERNECIE:
www.um.olawa.pl
poczta elektroniczna:
olawa@um.olawa.pl

OŁAWA

Zakończono
i trwające przetargi

Zakończono następujące postępowania o udzielenie zamówienia publicznego, rozpoczęte w grudniu ubiegłego roku:

1. Budowa dróg wraz z odwodnieniem na osiedlu Lipowa (ul. Szkolna i ul. Grota-Roweckiego). W przetargu ograniczonym wyłoniono wykonawcę, którym jest Przedsiębiorstwo Usług Inwestycyjno-Remontowych „DROG-WEST” s.c. z Olawy. Zapisany w umowie koszt realizacji zadania to 391.363 zł.

2. Budowa kanalizacji sanitarnej na ul. Zielnej i ul. Dzierżonia. Zadanie będzie wykonywał Zakład Instalacji Sanitarnych, CO i Gaz Didyk Andrzej z Zielęcic, wybrany w przetargu ograniczonym. Koszt inwestycji wynosi 1.215.245 zł.

3. Przebudowa kompleksu budynków hali sportowej, w tym przebudowa pomiesz-

Drogi, kanalizacja,
hale OCKF i basen

Po dociepleniu i nałożeniu nowej elewacji przyszedł czas na drugi etap remontu hal OCKF - na przebudowę pomieszczeń socjalno-sanitarnych oraz zmianę istniejącej kotłowni na gazową...

czeń socjalno-sanitarnych ze wszystkimi instalacjami i przebudowa istniejącej kotłowni na gazową. W przetargu ograniczonym wyłoniono firmę ENERGY INVESTORS sp. z o.o. z Warszawy, która będzie wykonawcą inwestycji o war-

tości 1.440.834 zł.

4. Budowa kanalizacji deszczowej (zarurowanie rowu) od ul. Zacisznej do ul. ks. Kutrowskiego. Wykonawcą zadania o wartości 874.062 zł będzie Zakład Instalacji Sanitarnych CO i Gaz

Andrzej Didyk z Zielęcic, wybrany w przetargu ograniczonym.

5. Przebudowa ulicy Sportowej, wraz z przebudową kanału deszczowego DN 1000 i oświetlenia ulicznego. Wartość umowy to 2.235.053 zł. Wykonawcą, którym jest Przedsiębiorstwo Budowlano-Remontowe „SKO-BUD” Jacek Skoczzeń z Krakowa, wyłoniono w przetargu ograniczonym.

*

Trwa postępowanie na budowę krytej pływalni, prowadzone również w trybie przetargu ograniczonego. Wpłynęło dziesięć wniosków o dopuszczenie do udziału w postępowaniu. Aktualnie wnioski są badane i oceniane. Do następnego etapu postępowania będzie wybranych pięciu wnioskodawców.

(GA)

Regionalny Ośrodek Europejskiego Funduszu Społecznego we Wrocławiu zaprasza do wzięcia udziału w bezpłatnych szkoleniach, organizowanych dla przedstawicieli organizacji pozarządowych, szkół oraz jednostek samorządu terytorialnego

Tematy, terminy i miejsca szkoleń:

1. „Tworzenie projektu do Programu Operacyjnego Kapitał Ludzki” - zaplanowa-

Bezpłatne szkolenia

na 11 - 12 marca od godz. 9⁰⁰ do 16⁰⁰, odbędzie się we Wrocławiu (pl. Solidarności 1-3-5, sala nr 232). Będą to warsztaty, podczas których uczestnicy pod kierunkiem eksperta Aleksandra Junika zapoznają się z zasadami przygotowywania projektów oraz pisanie wniosków do programu operacyjnego Kapitał Ludzki.

2. „Zasada równości szans kobiet i mężczyzn. Standard minimum we wnioskach PO KL” - odbędzie się 24 marca

od godz. 9⁰⁰ do 16⁰⁰, we Wrocławiu (pl. Solidarności 1-3-5, sala nr 232). Będzie poświęcone zasadzie równości szans kobiet i mężczyzn w projektach POKL, w szczególności w kontekście spełnienia standardu minimum. Trener: Damian Dec.

Uczestnicy szkoleń mają zapewnione materiały szkoleniowe, przerwy kawowe oraz ciepły posiłek. Udział w szkoleniach można zgłosić, wysy-

łając wypełniony formularz zgłoszeniowy faksem na numer 71-796-30-00, wewn. 20, lub na adres mailowy: szkolenia_wroclaw@roefs.pl. Formularz zgłoszeniowy w wersji drukowanej jest dostępny w Gminnym Centrum Informacji lub na stronie www.roefs.pl w zakładce „Najbliższe szkolenia”. Zgłoszenia można dokonać na podanej stronie również w wersji on-line.

Dodatkowe informacje można otrzymać pod numerem telefonu 71-796-30-00.

(LMW)

Fundacja Kronenberga zaprasza fundacje, stowarzyszenia, szkoły, domy kultury, biblioteki oraz instytucje non-profit do składania wniosków o dotację na wykonanie zadań z zakresu edukacji i rozwoju lokalnego

W ramach programu dofinansowanie mogą uzyskać przedsięwzięcia, mieszczące się w ramach dwóch głównych obszarów programowych:

I. Edukacja

- * Innowacje w edukacji.
- * Edukacja ekonomiczna.

Dotacje Fundacji Kronenberga

- * Dziedzictwo kulturowe i tradycje.
- * Twórczość artystyczna dzieci i młodzieży

II. Rozwój lokalny

- * Priorytety opieki zdrowotnej.
- * Polityka społeczna.
- * Nauka przedsiębiorczości.

Założeniem projektu jest organizowanie warsztatów, szkoleń, konkursów i olimpiad. Wnioski o dotacje przy-

stawiane są za pomocą elektronicznego systemu obsługi. Złożenie wniosku po raz pierwszy wymaga zarejestrowania instytucji oraz uwiarygodnienia danych. Projekty o charakterze lokalnym, tzn. realizowane na obszarze nieprzekraczającym jednego województwa (wieś, miasto, gmina, powiat), można składać do 31 marca. Projekty o charakterze ponadlokalnym, tzn. realizowane na obszarze większym niż jedno województwo - do 14 maja.

Fundacja monitoruje na bieżąco terminowość nadsyłania sprawozdań merytoryczno-finansowych z realizacji dofinansowanych projektów. Prowadzi również systematyczne kontrole sprawdzające prawidłowość wykorzystania przyznanych środków. Zapytania można kierować na adres dotacje@kronenberg.org.pl. Szczegółowe informacje i regulamin dostępne są na stronie <http://www.citibank.pl/poland/kronenberg/polish/6138.htm>.

(GCI)

DYŻURY BURMISTRZA I URZĘDNIKÓW

Burmistrz Olawy Franciszek Październik przyjmuje interesantów w sprawach skarg i wniosków w każdy czwartek od godz. 10.00 do 12.00, po wcześniejszym umówieniu i ustaleniu godziny w sekretariacie Urzędu Miejskiego w Olawie, pl. Zamkowy 15, tel. 071-303-55-01.

Zastępcy burmistrza przyjmują interesantów w sprawach skarg i wniosków, też po wcześniejszym umówieniu w sekretariacie urzędu:

- * Jerzy Hadryś - w każdy czwartek od godz. 12.00 do 14.00,
- * Zenon Leja - w każdą środę od godz. 10.30 do 17.00,

Naczelnicy wydziałów przyjmują interesantów codziennie w godzinach pracy.

(ES)

DYŻURY RADNYCH

Przewodniczący Rady Miejskiej Andrzej Mjkoda pełni dyżur w każdą środę od godz. 17⁰⁰ do 18⁰⁰. Zainteresowani mieszkańcy mogą się z nim spotkać w Biurze RM, pl. Zamkowy 15, w pokoju nr 20, lub skontaktować się telefonicznie - nr 71-303-55-09.

Radni Rady Miejskiej pełnią dyżury w Biurze Rady, pokój nr 21, tel. 71-303-55-09, od godz. 17⁰⁰ do 18⁰⁰ w następujących terminach:

- * 4 marca - Aleksander Trembecki (PiS),
- * 9 marca - Małgorzata Peremicka (BBS) i Piotr Łuciw (PO),
- * 11 marca - Paweł Gwiazdowicz (PiS),
- * 16 marca - Czesław Miłosz (BBS) i Waldemar Turzański (PO),
- * 18 marca - Renata Kordysz (PiS).

Kasa Urzędu Miejskiego

Od lutego kasa Urzędu Miejskiego jest otwarta dla interesantów w następujących godzinach:

- * w poniedziałek, wtorek i czwartek - od 9⁰⁰ do 14⁰⁰
- * w środę - od 9⁰⁰ do 15³⁰
- * w piątek - od 9⁰⁰ do 13⁰⁰.

Przypominamy, że w kasach Banku Spółdzielczego w Olawie można bez prowizji dokonywać opłat, należnych Urzędowi Miejskiemu.

(DR)

Powódź i inne zagrożenia

Miejski Zespół Zarządzania Kryzysowego w Olawie mieści się przy ul. Młyńskiej 12 a. Udzielanie informacji i przyjmowanie zgłoszeń - od poniedziałku do piątku od godz. 7.30 do 15.30, telefon/fax: 71-313-41-48.

W pozostałych godzinach oraz w dni wolne od pracy zgłoszenia przyjmuje oraz informacji udziela dyżurny pod numerem telefonu komórkowego 510-292-503.

*

Straż Miejska w Olawie przyjmuje od mieszkańców Olawy telefoniczne zgłoszenia w sprawach interwencji - od poniedziałku do piątku od godz. 7.00 do 23.00, a w soboty od 7.00 do 15.00. Numery alarmowe: 071-313-24-99 i telefon komórkowy: 601-146-905 (bezpośrednio do patrolu zmotoryzowanego).

W przypadku zgłoszenia w godzinach popołudniowych, czas oczekiwania na połączenie może być nieco dłuższy.

(ES)



Ostatki w „Jedynce”

Żartowali, że też chętnie wskoczyliby w jakiś kostium, by poszaleć w rytm muzyki. Po kilkuminutowej przerwie na poczęstunek w klasach, przebierańcy rywalizowali w konkursie tańca z balonami, wypełnionymi helem. Ileż było śmiechu, gdy balony uciekały pod sufit! Te, które udało się utrzymać przy ziemi, wręczano najmłodszym uczestnikom balu. „Jedynka” zaprosiła uczniów z ich najmłodszym rodzeństwem. Dwu-, trzy- i czterolatki

potraktowały to zaproszenie bardzo poważnie. Pięknie przebrane bawiły się doskonale, a potem nie chciały wyjść ze szkoły. To dobrze wróży, bo niedługo przyjdą tu z

tornistrami do zerówki czy pierwszej klasy. Wśród balujących gości wyróżniało się wzrostem kilkanaście postaci - to harcerze z 2.WDH „Wiercipięty”, poproszeni do pomocy przez organizatorkę balu, Magdę

Gachowską. Przez cały bal czuwali, by drabinki nie kusiły żadnej małpki, konkursy przebiegały sprawnie i nikt za długo nie odpoczywał między tańcami.

(C)
FOT.: ARCHIWUM
SP NR 1 W OŁAWIE



OŁAWA

Zabawa

We wtorkowe popołudnie 16 lutego w Szkole Podstawowej nr 1 przebywali goście ze świata i z różnych epok

Do szkolnej sali balowej przybyli piraci, hawajskie tancerki, rycerze, spiderman, wojownicze żółwie

ninja, muszkieter, zwierzęta i inne postacie. Rodzice wykazali się fantazją i pomysłowością, by zaczarować uczniów najmłodszych klas. Po pierwszym tańcu w kole rozpoczęła się wesola zabawa przeplatana konkursami. Dzieci tańczyły razem ze swoimi wychowawczyniami, a rodzice podrygiwali przy drzwiach.



ogłoszenie płatne

Przeczytane u innych



Starosta o drogach i szpitalu

Fragment wypowiedzi starosty oławskiego Marka Szponara z rozmowy opublikowanej 24 lutego w „Gazecie Wrocławskiej...”

- Mając na uwadze poprawę połączeń tranzytowych Oławy z autostradą A-4 i drogą S-8 rozpoczęliśmy modernizację dróg powiatowych, czyli ulic: Sikorskiego, Różanej, Spacerowej, 3 Maja od skrzyżowania z drogą krajową nr 94 (Opole - Wrocław) do skrzyżowania z drogą wojewódzką nr 396 (Bierutów

- Oława). Inwestycja ta będzie dofinansowana z RPO, a jej realizacja potrwa do 2011 roku. Planując zadania powiatu, położyliśmy także mocny akcent na rozwój aktywności ruchowej. Realizujemy ten cel sukcesywnie rozbudowując infrastrukturę sportową. Mówiąc o poprawie jakości życia mieszkańców należy podkreślić wiele przeprowadzonych do tej pory przez samorząd powiatowy działań, związanych z ochroną zdrowia, których istotą była likwidacja wielomilionowego zadłużenia

oławskiego szpitala. Obecnie pozyskiwane środki zewnętrzne pozwolą także na modernizację i dostosowanie placówki do nowych standardów medycznych. Tylko w 2009 roku z budżetu powiatu szpital otrzymał na modernizację infrastruktury niemal 1,5 miliona złotych. Natomiast 7 milionów zł na budowę oddziału ratunkowego i lądowiska dostanie szpital ze środków unijnych, w ramach programu „Infrastruktura i środowisko”...

OPR.: (AH)



3 MIESIĄCE
PEŁNEJ OFERTY
W PREZENCIE*

DRUGI DEKODER
Z PAKIEM KANAŁÓW
9,95 zł*

Autoryzowane Punkty Sprzedaży
JWJ OŁAWA ul. S. Żeromskiego 2
tel. 71 303 41 14
JWJ JELCZ ul. Oławska 21
tel. 71 318 36 08

www.cyfrowypolsat.pl

informacje

URZĄD MIASTA I GMINY

JELCZ-LASKOWICE

strona finansowana
z budżetu miasta i gminy
Jelcz-LaskowiceBiuletyn Informacji Publicznej
<http://www.um.jelcz-laskowice.finn.pl/>W INTERNECIE:
www.jelcz-laskowice.pl
poczta elektroniczna:
um.info@jelcz-laskowice.pl

We wtorek 23 lutego odbył się gminny finał XXXII ogólnopolskiego turnieju wiedzy pożarniczej pod hasłem „Młodzież zapobiega pożarom”

Rywalizowano w trzech kategoriach wiekowych: osobno uczniowie gimnazjów, szkół podstawowych i ponadgimnazjalnych.

Eliminacje przebiegały w dwóch etapach. Najpierw uczestnicy rozwiązywali test pisemny, składający się z 25 szczegółowych pytań. Następnie z każdej grupy trzy osoby z najlepszymi wynikami przystępowały do etapu ustnego. By pokonać przeciwników, należało poprawnie i wyczerpująco

Turniej wiedzy pożarniczej



Magdalena Kalińska odbiera nagrodę z rąk wiceburmistrza Tomasza Kołodzieja



Zwycięzcy w kategorii szkół podstawowych

odpowiedzieć na 3 pytania. Ostateczna klasyfikacja obejmowała wyniki uzyskane w obu turach. W poszczególnych kategoriach czołowe miejsca zajęli:

Szkoły podstawowe:

1. Karol Kawalko - PSP nr 3,
2. Anito Galak - PSP Miłoszyce,
3. Paulina Skrzynecka - PSP Miłoszyce.

Gimnazja:

1. Ewa Janczarek - PG nr 1,
2. Anna Jankowska - PG nr 2,
3. Magdalena Kalińska - PG nr 1.

Szkoły ponadgimnazjalne:

1. Jakub Górniak - ZSP w J-L,
2. Daniel Iwański - ZSP w J-L,
3. Krzysztof Kowalczyk - ZSP w J-L.

Nad prawidłowym przebiegiem konkursu czuwało jury: Jarosław Janik, Wiesław Kawalko i Aleksander Nowosad.

Nagrody wręczał zwycięzcom zastępca burmistrza Tomasz Kołodziej. Wyróżniono również szkołę, której uczniowie zdobyli najwięcej punktów.

Brązowym medalem „Za Zasługi na rzecz Ochrony Przeciwożarowej” nagrodzono Krzysztofa Kosowskiego. Wręczył medal podczas uroczystości Andrzej Łabentowicz - członek Zarządu Głównego ZOSP RP.

TEKST I FOT.:
JOANNA KOWCZ

Miejsko-Gminne Centrum Kultury w Jelczu-Laskowicach z siedzibą przy ul. Partyzantów 2
55-231 Jelcz-Laskowice

ZAPRASZA

do złożenia oferty na wynajem powierzchni w czasie imprezy
„Dni Jelcza-Laskowic 2010”

Zapraszamy do złożenia oferty cenowej na wynajem powierzchni wynoszącej 3.000 m², położonej w Jelczu-Laskowicach przy ul. Oławskiej, w okresie od 30 kwietnia do 3 maja 2010, przeznaczonej pod kompleksową obsługę urządzeń rekreacyjno-rozrywkowych dla dzieci i dorosłych, tj. „Wesołe Miasteczko”

1. Oferta powinna zawierać:

- a) imię i nazwisko lub nazwę oferenta i adres oferenta,
- b) proponowaną cenę netto i brutto za najem przedmiotu najmu,
- c) oświadczenie, że oferent zapoznał się z warunkami zaproszenia i przyjmuje je bez zastrzeżeń,
- d) kserokopię (poświadczoną za zgodność z oryginałem) aktualnego odpisu z właściwego rejestru albo zaświadczenie o wpisie do ewidencji działalności gospodarczej, jeżeli odrębne przepisy wymagają wpisu do rejestru lub zgłoszenia do ewidencji działalności gospodarczej (wystawione nie wcześniej niż 6 miesięcy przed upływem terminu składania ofert),
- e) oświadczenie o niekaralności osoby występującej w imieniu oferenta lub aktualną informację z Krajowego Rejestru Karnego lub równoważnego zaświadczenia właściwego organu sądowego lub administracyjnego kraju pochodzenia osoby,

f) oświadczenie o niezaleganiu z opłacaniem podatków, opłat oraz składek na ubezpieczenia zdrowotne lub społeczne, w stosunku do właściwego Urzędu Skarbowego oraz właściwego oddziału Zakładu Ubezpieczeń Społecznych lub KRUS,

g) oświadczenie, iż oferent zobowiązuje się do zawarcia umowy najmu na warunkach określonych przez wynajmującego z uwzględnieniem warunków i wyniku niniejszego postępowania,

h) oferent zobowiązany jest posiadać aktualne wszelkie pozwolenia wymagane i zgodne z obowiązującymi przepisami prawa w zakresie swojej działalności (m.in. ubezpieczenie OC, atesty urządzeń),

i) szczegółową specyfikację gier i zabaw dla dzieci proponowanych na imprezie, np. opis, fotografia sprzętu,

j) informację o doświadczeniu w organizacji tego typu przedsięwzięć ze wskazaniem co najmniej 3 miejsc w których oferent organizował imprezy oraz ich dat.

2. Przedmiotem zamówienia jest najem powierzchni wynoszącej ok. 3.000 m² położonej w Jelczu-Laskowicach przy ul. Oławskiej, w okresie od 30 kwietnia do 3 maja 2010, przeznaczonej pod kompleksową obsługę urządzeń rekreacyjno-rozrywkowych dla dzieci i dorosłych. Oferent zabezpiecza źródło zasilania w energię elektryczną oraz ponosi wszelkie koszty z tym związane.

3. Cena wywoławcza wynosi: 20.000 zł + VAT. Wszelkie oferty zawierające cenę niższą od ceny wywoławczej zostaną przez zamawiającego odrzucone.

4. Okres najmu: od 30 kwietnia do 3 maja 2010.

5. Termin związania ofertą - 14 dni.

6. Termin składania ofert został wyznaczony na dzień: 19 marca 2010, do godz. 10.00.

Ofertę w formie pisemnej, należy złożyć w siedzibie MGCK w Jelczu-Laskowicach przy ul. Partyzantów 2, lub pocztą elektroniczną na adres: mgck.jelcz.laskowice@o2.pl.

Otwarcie ofert nastąpi 19 marca 2010 o godz. 12.00.

7. Zamawiający informuje, że nie dopuszcza składania ofert częściowych ani wariantowych.

8. Kryterium oceny ofert - wysokość zaoferowanego czynszu najmu (cena = 100%).

9. Wynajmującemu przysługuje prawo swobodnego wyboru oferty, jeżeli uczestnicy przetargu zaoferowali tę samą cenę.

10. Wynajmujący zastrzega sobie prawo unieważnienia postępowania na każdym jego etapie bez podania przyczyn, a Oferentom nie przysługują z tego tytułu jakiegokolwiek roszczenia.

11. Zamawiający poinformuje wszystkich oferentów o wynikach postępowania w formie telefonicznej lub w formie faxu.

ŁUKASZ DUDKOWSKI
dyrektor M-GCK w J-L
tel. 509-707-230



Wioletta Kamińska

- Ja nie jestem od chwalenia, a burmistrz to nie król z nadania - mówi radna Renata Godlewska

JELCZ-LASKOWICE

Rozmowa

O polityce, znieważeniach i przyszłości - z radną Renatą Godlewską rozmawia Wioletta Kamińska

- W liście, który ukazał się na łamach „GP-WO”, sołtysi z gminy Jelcz-Laskowice zarzucili pani zrujnowanie majątku GS i stwierdzili, że mimo nazwy „Samopomoc Chłopska” spółdzielnia odwróciła się od rolników. Zgadza się pani z tymi zarzutami?

- Nazwa jest historyczna. Wiele innych spółdzielni zmieniło, my świadomie zostaliśmy przy swojej, bo nam, jej członkom, dobrze się kojarzy. Jeżeli chodzi o sposób prowadzenia gospodarki? Cóż, pewne sprawy wymusza ekonomia i gospodarka rynkowa. Ale stwierdzenie, że spółdzielnia odwróciła się od rolników, to gruba nieprawda. Jest całkowicie odwrotnie. To oni przestali do nas przyjeżdżać po pasze, węgiel, nawozy. Gdyby było inaczej, jaki mielibyśmy interes w likwidacji lub ograniczaniu działalności? Nasza spółdzielnia ma się bardzo dobrze, w ostatnich latach wypłaciliśmy duże dywidendy. Sponsorujemy wiele fundacji, sportowców, kluby sportowe, a także wiejskie przedsięwzięcia, w tym organizowane przez sołtysa Mieczysława Gluszkę. Zapewniam, że nasza spółdzielnia ma się dobrze, a twierdzenie, że jest inaczej, to tendencyjne. O takich spółdzielniach, jak mleczarska, SKR-y czy kółka rolnicze, już

dawno zapomniano. O takim kolosie jak Jelczańskie Zakłady Samochodowe niedługo zapomnimy, a akcje, które otrzymali pracownicy tego zakładu, można sobie przerobić na wiadomą strukturę. I o tym się nie mówi, w tym nie widzi się problemu...

- Czy zgodnie z zapowiedzią pozwie pani do sądu autorów listu? Mimo żądania, nie przeprosili pani za to, co napisali.

- Oczywiście, że pozwę i już dłużej nie będę czekała na przeprosiny. Jestem to winna moim spółdzielcom. Sołtysi nie mają racji. Zostając radną, zdawałam sobie sprawę z tego, że staję się osobą publiczną i poddaję się weryfikacji społecznej. To jednak dotyczy tylko mojej pracy społecznej, nie zawodowej. Od tego jest rada nadzorcza spółdzielni i są moi współpracownicy. To, co zrobili sołtysi, jest dużym nadużyciem, zwłaszcza że nie znają faktów. To małe i prymitywne. Zawsze powtarzam, że najważniejsze jest zachować twarz. Gdy przestajemy z uznaniem patrzeć na swoje odbicie, zaczyna się tragedia człowieka. Ja do tego nie dopuszczę. Zostając radną, nie zobowiązałam się służyć burmistrzowi czy innemu pracownikowi urzędu. Moim zadaniem jest służyć społeczeństwu i reprezentować je, a ono to oceni. Nie mogę siedzieć na sesji i patrzeć, jakie miny robi jeden z wiceburmistrzów i na tej podstawie głosować. Nie stać mnie na to. Chcę zachować twarz. Mam prawie 40 lat pracy. Niedługo odejdę na zasłużoną emeryturę i nie mam ochoty robić z siebie pajaca.

- Czy według pani za wspomnianym listem kryje się ktoś inny?

Nie zmienię się w prawicowca!

- Jestem o tym przekonana, chociaż Głuszkę zapewnia, że sołtysi umieją pisać i czytać. Nie wątpię w to. Polska Ludowa wszystkim dała tę możliwość, ale z całym szacunkiem dla sołtysów uważam, że list napisał ktoś inny. Może w ich gronie, ale ktoś inny.

- Kto?

- (Chwila zastanowienia). Gdy polemizowałam z wiceburmistrzem Tomaszem Kołodziejem na temat hali sportowej, liczyłam się z tym, że otwieram puszkę Pandory na skalę Jelcza-Laskowice. Wiedziałałam, że nie wybaczy mi pewnych stwierdzeń i „odda”. A że jest człowiekiem formatu takiego, jakiego jest, byłam pewna, że kimś się posłuży. Padło na sołtysów. To, co zrobili, jest dla mnie wyjątkowo bolesne, bo po nich się tego nie spodziewałam. Jestem rodowitą mieszkanką Jelcza-Laskowice, tu mieszkam, pracuję, wychowałam dziecko. Kocham tę gminę. Byłam przekonana, że ktoś taki jak sołtys Głuszkę, który zna mnie od dziecka, ze względu na patriotyzm lokalny nie posunie się do takich oskarżeń i znieważań pod moim adresem. Jak widać, myliłam się. Sołtysi zawierzili człowiekowi, który - jak za czasów komuny - przyjechał w teczce. Proszę mnie źle nie zrozumieć. Cieszę się, że wiceburmistrz Kołodziej zapuszcza korzenie w Jelczu-Laskowicach, potrzeba nam młodych ludzi, ale jeszcze nie znamy go na tyle, aby bezgranicznie mu ufać. A tak się stało...

- Pani przeciwnicy polityczni mówią, że udział Godlewskiej w radzie polega jedynie na krytyce wszelkich poczynań obecnej władzy. Zgodzi się pani z tą opinią?

- Absolutnie nie. Ja nie jestem od chwalenia, a burmistrz to nie król z nadania. To władza wykonawcza wybrana w bezpośrednich wyborach, zobowiązana do ciężkiej pracy, a jako radna jestem zobowiązana rozliczać go z tego. Jeżeli nie jestem pewna, moim obowiązkiem jest pytać. Szanuję zdanie innych, ale mam prawo mieć swoje. Uważam też, że każdy powi-

nien ponosić odpowiedzialność za to, co robi. Jeżeli burmistrz nie informuje radnych o swoich działaniach, to znaczy, że nas lekceważy. Tak było np. z wyjazdem do Włoch w sprawie „Antygony”. Nie chodzi o to, że pojechał, ale o to, że pominął to milczeniem. Dla mnie to brak szacunku dla rady.

- Można wnioskować, że jest pani niezadowolona z obecnej władzy?

- Ja nigdy nie jestem zadowolona z władzy, bo według mnie trzeba jej wysoko stawiać poprzeczkę i każdemu można coś zarzucić. Z poprzednim burmistrzem też często się handryczyłam, ale tamten, gdy przychodził na spotkanie, zawsze miał ze sobą długopis, notatnik i notował nasze uwagi. Często też je wykonywał. Zaden z obecnych burmistrzów nie posługuje się takimi akcesoriamentami. Wierzę, że zapisują to na swoich twardych dyskach. Ale wiem też, że często je czyszczą. Powiedzą, że czepiam się. Nie, to ważne rzeczy, które decydują o gospodarności. Przykład? O tym, że przy ulicy Chabrowej jest zepsuta lampa, która w każdej chwili może się przewrócić i spaść na samochody, mówiłam ponad miesiąc temu. Wiceburmistrz Kołodziej zapewnił, że zrobi to natychmiast. Do dziś nic się nie zmieniło. Nigdy nie starałam się przypodobać wszystkim. Wręcz przeciwnie. Czułabym się nieswojo, gdyby wszyscy o mnie dobrze mówili. Jestem przekonana, że jest grono ludzi, którzy mnie szanują, i to mi wystarczy.

- Wystartuje pani w nadchodzących wyborach samorządowych?

- Mówią, że chcę być burmistrzem, to wierutna bzdura! Już raz ubiegałam się o to stanowisko. Nie żałuję, to było cenne doświadczenie, ale to mi wystarczy. Uważam, że być burmistrzem to ciężka praca, za tym muszę iść działania, a ja chyba za szybko bym się wypaliła. Jeżeli chodzi o wybory do Rady Miejskiej, jeszcze nie zdecydowałam, ale na razie więcej jest ku temu minusów niż plusów.

- Nadal jest pani członkiem SLD?

- Nie, już dawno nie jestem, ale w dalszym ciągu mam poglądy lewicowe, a jeżeli tak jestem kojarzona, to prawidłowo. Nie mam zamiaru zamieniać się w prawicowca.

- Skąd w takim razie wzięła się pani w „Samorządowym klubie PO i PiS Radnych Rady Miejskiej w Jelczu-Laskowicach”? Od miesiąca jest pani jego członkiem...

- Chciałam się znaleźć w gronie ludzi, którzy są przeciwną władzy wykonawczej. Koledzy, którzy powinni mieć przekonania lewicowe, gdzieś się zagubili. Byłam osamotniona, dlatego zaproponowałam kolegom nowo powstałego klubu swój udział i zgodzili się. Odpowiada mi to, bo jest tam myślenie konstruktywne...

- Jeżeli pani wystartuje w wyborach, to z listy PO i PiS?

- Nie, nie chcę nikomu psuć listy, poza tym nie wyglądałabym na niej dobrze. Wystąpiłam z SLD, bo nie podobało mi się to, co się działo w strukturach partii na szczeblu krajowym. Był to mój sprzeciw wobec tej sytuacji, ale poglądów nie zmieniałam.

- Jak ocenia pani obecną władzę Jelcza-Laskowice?

- Chciałabym, aby ta gmina doczekała się prawdziwego gospodarza. Taki plebiscyt i wyróżnienie, jak „Śląska Super Gmina” to dla mnie jak „Taniec z gwiazdami”. Cieszę się, że otrzymaliśmy to wyróżnienie i zaistnieliśmy jako gmina, ale to niemiarodajne. Nie odzwierciedla sytuacji i potrzeb mieszkańców. Wciąż nie ma ścieżek rowerowych, chodników dla pieszych, suchą stopą nie można przejść z osiedla nad staw. Kocham tę gminę i mogłabym się tu czuć jak w Edenie, są ku temu możliwości, ale ich się nie wykorzystuje. W obecnym rządzeniu jest za dużo polityki, a za mało gospodarności.

- Czy to oznacza, że w zbliżających się wyborach nie poprze pani kandydatury

obecnego burmistrza Kazimierza Putyry, jeżeli wystartuje?

- Nie, nie poprę!

- A kogo widziałaby pani na tym stanowisku?

- Dobrego gospodarza i na niego postawię. Mam taki typ. Na obecnym burmistrzu bardzo się zawiodłam, chociaż go popierałam. Gdy objął władzę i głosowaliśmy nad pierwszym absolutorium, jako jedyna głośno powiedziałam, że wszyscy powinniśmy go poprzeć, dać kredyt zaufania i szansę na to, by się wykazał. Bardzo się rozczarowałam. Był biznesmenem, prowadził firmę i miałam nadzieję, że tak samo potraktuje gminę, że stanie na głowie, aby ten biznes szedł dobrze. Tak nie jest, ale jeżeli społeczeństwo zdecyduje inaczej, będę go szanować. Dla mnie mój prezydent, mój burmistrz i mój ksiądz to rzecz święta, a najważniejszym kodeksem jest dekalog. To świętości, których nie naruszę, nie ma więc obaw, nie umiję burmistrzowi, ale jestem nim zadowolona. Według mnie, na obecny budżet gminy za mało realizowanych jest spraw znaczących dla społeczeństwa.

- Była pani w gronie radnych, którzy zdecydowali o wykreśleniu z budżetu budowy hali sportowej, a zarazem Centrum Kultury.

- Nie lubię fałszu, stąd moja polemika na ten temat z wiceburmistrzem Kołodziejem na łamach „GP-WO”. Nie można ludziom przypisywać poglądów, których nie mają. Żaden radny nie był i nie jest przeciwny hali. Trzeba tylko mierzyć siły na zamiary. Nie wierzę, że Kołodziej wybuduje tę halę. Spektakularnym dziełem tej władzy ma być wbicie szpadla, ale na tym się skończy. Wierzę, że wiceburmistrz chciałby się przejść obok tej budowli z synami i powiedzieć, że to zbudował wasz tata. Ale ja w to nie wierzę i nie podobają mi się metody działania, jakie zastosowano, by zmienić podjętą w tej sprawie uchwałę. Mam wątpliwości, czy to było słuszne. Jestem spod znaku Wagi, więc wszystko ważę...



Krzysztof Trybowski



Agnieszka Herba

Dziury na oławskim moście odrzańskim z dnia na dzień są coraz większe

Pracownicy PZD już zaczęli lepić pozimowe dziury - m.in. na oławskiej ulicy Żołnierza Polskiego

POWIAT

Nie za szybko?

Nie czekając na większe ocieplenie, Powiatowy Zarząd Drogowy rozpoczął łatanie dziur w jezdniach. Gorzej jest na drogach wojewódzkich i krajowych

- Zaczęliśmy naprawiać nie dróg po zimie, ale dzia-

Pozimowe dziur łatanie

tamy raczej interwencyjnie, tzn. tam, gdzie otrzymujemy sygnały od kierowców, szefów gmin czy powiatów, bądź od innych służb - mówi Joanna Jarocka, rzeczniczka prasowa Dolnośląskiej Służby Dróg i Kolei. Ta instytucja zarządza m.in. przebiegającą przez Oławę drogą nr 396

ze Strzelina do Bierutowa. Najwięcej skarg kierowców dotyczy bardzo krótkiego odcinka, od początku mostu przy ulicy Chrobrego do zjazdu na Bystrzycę.

- Nie mamy w planie naprawy tego odcinka, ale skoro pan twierdzi, że jest tam bardzo źle, to skieruję

do Oławy nasze służby, by się temu przyjrzały - dodaje rzecznik Jarocka.

- Takiej zimy, jak ta, która - mam nadzieję - powoli już się kończy, nie było u nas od lat, więc i działania neutralizujące jej skutki muszą być niestandardowe - mówi Wojciech Drożdżał, szef

Powiatowego Zarządu Drogowego w Oławie. - Mimo iż zima formalnie wciąż trwa i może nam jeszcze sprawić sporo niespodzianek, przystąpiliśmy do łatania dziur na drogach, które należą do powiatu oławskiego i nimi zarządzamy. Tylko w styczniu wpłynęło do naszego PZD około 10 wniosków od kierowców, domagających się wypłaty odszkodowania, za uszkodzone zawieszania czy opony w pojazdach.

Drożdżał dodaje, że PZD na razie nie planuje naprawy mocno zniszczonego odcinka drogi z Janikowa do Bystrzycy. - Najpóźniej w kwietniu na długości około 250 metrów chcemy położyć tam nową nawierzchnię, więc obecna doraźna naprawa mija się z celem - wyjaśnia szef oławskiego PZD.

KRZYSZTOF A.
TRYBULSKI
kat@gazeta.olawa.pl

OPINIE PREZENTOWANE W TEJ RUBRYCE NIE ZAWSZE SĄ ZGODNE Z POGLĄDAMI REDAKCJI

LISTY, OPINIE, POLEMIKI

Co ma ścięta lipa do dziurawej drogi?

Śledziłem w „GP-WO” sprawę ściętej lipy z rejonu ulicy 3 Maja i to, jak ta kwestia się rozwijała. Było dużo pytań i mało odpowiedzi, ale chyba wreszcie znalazłem rozwiązanie zagadki pod hasłem „Dlaczego ścięto lipę?”. A przynajmniej tak mi się wydaje...

Jestem mieszkańcem ulicy Radosnej w Oławie. Oczywiście, jak przystało na nowe polskie osiedle, mamy drogę gruntową, podobno utwardzoną. Kilka dni temu, po świeżych zimowo-wiosennych roztopach, droga na odcinku 50 m totalnie rozmiękła, a jeżdżące nią cięższe pojazdy zrobiły koleinę głębokości około 50 cm. Przejazd samochodem stał się niemożliwy. I co? Ku memu zaskoczeniu, nagle na osiedlu pojawiła się grupa szybkiego reagowania z ZDMiZ. Byłem w szoku, że ktoś natychmiast zadziałał i że wkrótce będzie po problemie. Ale grubo się pomyliłem. Dwa traktory i 5 pracowników. Od godziny 8.30 do 14.00 przywieźli 4 przyczepy tłuczni z mączką, wysypali do koleiny na całej długości i o 14.00 stwierdzili, że już dziś nic więcej nie zrobią.

Drogi szefie ZDMiZ! Jak mogli coś zrobić za pomocą trzech łopat i traktora z pseudoadowaczem? Nie!!! Jestem z wykształcenia inżynierem budownictwa drogowego i - o ironio losu - wiem, jak to powinno być zrobione. Pozostawili więc rozgrzebaną drogę, a na moje pytanie „Co dalej?”, stwierdzili: „... o tej porze, co my tu zrobimy...” (przypominam, była godzina 14.00). Oczywiście, żadnego znaku ostrzegawczego nie ma, bo panowie specjaliści stwierdzili, że „osobówka” bez problemu przejedzie. Cała sytuacja jak z filmu Barei...

Nasuwa się tu kilka pytań:

1. Kto w ZDMiZ planuje pracę i rozlicza pracowników z przydzielonych zadań?



arch. Czyszczyńska

Ulica Radosna w Nowym Otoku

2. Kto wymyśla sposób i technologię naprawy takich dróg, jak ulica Radosna?
3. Ile to kosztuje?
4. Czy ZDMiZ ma w ogóle jakiś profesjonalny sprzęt, a nie tylko falgowy rolniczy (traktory)?
5. Czy w ogóle jest nam potrzebny w strukturach miasta taki organ jak Zarząd Dróg Miejskich i Zieleni?

A jak to się wszystko ma do ściętej lipy? Ano tak, że panowie w obu przypadkach przyjechali coś zrobić, ale nie do końca wiedzieli co. Podobał mi się fragment artykułu „Lipna pomyłka”, z którego wynika, że pan kierownik Ceglarek ukarał podległego pracownika naganą... A czy burmistrz jego też ukarał?

MIESZKANIEC NOWEGO OTOKU
(imię i nazwisko do wiadomości redakcji)

Droga zamknięta

GMINA OŁAWA

PZD w Oławie informuje

Z powodu wysokiego stanu wody w rzece Oławie droga 1570 D jest zamknięta od 25 lutego na odcinku Marcinkowice - Zakrzów

Powiatowy Zarząd Drogowy w Oławie proponuje objazdy z Marcinkowic do Zakrzowa drogą nr 1570 D, z Oławy przez Siedlce. Droga nr 1933 D, przez Groblice i Kotowice, jest także nieczynna.

(PT)



Krzysztof Trybowski

Z powodu wylania Oławki droga z Marcinkowic do Zakrzowa jest zamknięta dla ruchu kołowego

WIELKA WPRZEDAŻ KREDYTÓW

- KREDYTY GOTÓWKOWE
- KONSOLIDACYJNE, HIPOTECZNE
- SZYBKE POŻYCZKI do 8800 zł bez BIK

DORADZIMY I SUPER OBSŁUŻYMY!

DZWOŃ! ☎ 71-321-04-20

OGŁOSZENIE BURMISTRZA OŁAWY o naborze na wolne stanowisko urzędnicze

- Nazwa i adres jednostki: **Urząd Miejski Oława**, plac Zamkowy 15, 55-200 Oława
- Stanowisko urzędnicze: **referent Wydziału Rozwoju Gospodarczego, Inwestycji i Zamówień Publicznych**

1. Niezbędne wymagania kandydatów:

- obywatelstwo polskie,
- wykształcenie wyższe; preferowana specjalizacja: administracja, ekonomia lub prawo,
- znajomość zagadnień dotyczących procesów inwestycyjnych w tym, „Prawo Budowlane, Prawo Zamówień Publicznych”
- znajomość regulacji prawnych w zakresie administracji samorządowej oraz procedur administracyjnych
- umiejętność obsługi komputera oraz urządzeń biurowych

2. Dodatkowe wymagania od kandydatów:

- znajomość języków obcych
- doświadczenie zawodowe w zakresie realizacji procesów inwestycyjnych oraz innych projektów w aspekcie prac w zespole
- cechy osobowości: odpowiedzialność, dokładność, selekcja informacji, zaangażowanie, umiejętność pracy w zespole, komunikatywność, kultura osobista.

3. Zakres wykonywanych zadań na stanowisku:

- rozliczanie zadań inwestycyjnych oraz przekazanie na środki trwałe.
- okresowe analizy i sprawozdania z realizacji inwestycji, remontów oraz zamówień publicznych
- ewidencja wniosków w zakresie potrzeb inwestycyjnych i remontowych
- sprawy administracyjne wskazane przez naczelnika wydziału

VI. Wymagane dokumenty:

- oferta z wnioskiem o zatrudnienie
- kwestionariusz osobowy
- CV z informacjami o wykształceniu i opisem dotychczasowego przebiegu pracy zawodowej,
- zaświadczenie o niekaralności z Krajowego Rejestru Karnego,
- oświadczenie o pełnej zdolności do czynności prawnych i korzystania z pełni praw publicznych,
- kopie świadectw pracy z dotychczasowych miejsc pracy,
- kopie dokumentów potwierdzających wykształcenie i dodatkowe kwalifikacje.
- zaświadczenie lekarskie

Wymagane dokumenty aplikacyjne można składać w terminie do dnia 26 marca 2010 r. do godz. 15.00 osobiście w **Urzędzie Miejskim w Oławie**, plac Zamkowy 15, 55-22 Oława w sekretariacie (pokój nr 14 z dopiskiem: **Dotyczy naboru na stanowisko referenta w Wydziale Rozwoju Gospodarczego, Inwestycji i Zamówień Publicznych.**

Aplikacje, które wpłyną do Urzędu Miejskiego po tym terminie, nie będą rozpatrywane.

Wymagane dokumenty aplikacyjne powinny być opatrzone klauzulą: „Wyrażam zgodę na przetwarzanie moich danych osobowych zawartych w ofercie pracy dla potrzeb niezbędnych do realizacji procesu rekrutacji zgodnie z Ustawą z dnia 29.08.1997 o ochronie danych osobowych (DzU z 2002 r. nr 101, poz. 926) oraz ustawą z dnia 21. XI.2008r. o pracownikach samorządowych (DzU z 2008 r. nr 223, poz. 1458) ”.

Franciszek Październik - burmistrz Oławy

**Wymarzone
WESELE
w Arkadii**
już od 99 zł/os.

Przyjęcie z alkoholem i
poprawinami w cenie!!!

fontanna
czekoladowa
GRATIS!

www.RestauracjaArkadia.com.pl
Ul. Zachodnia 12 kom. 502 700 831
55-220 Jelcz-Laskowice tel. 071 318 82 80

Falcon Consulting

KWIECIEŃ-MAJ 2010
Wnioski o dofinansowanie z PROW 2007-2013
Działanie 123. Zwiększanie wartości dodanej
podstawowej produkcji rolnej i leśnej

Zapraszamy do **bezpłatnych konsultacji.**

Przygotowujemy kompleksową dokumentację
aplikacyjną oraz zarządzamy projektami do
końcowego rozliczenia.

Falcon Consulting
ul. Lipowa 59, 55-200 Oława
tel. 0 609 256 786, tel./fax 71 303 48 34
info@falcon-consulting.pl
www.falcon-consulting.pl

Serdecznie Zapraszamy do Agencji Oplat
EXPERT w Intermarche
ul. Kutrowskiego 29c, w godz. pn-pt 10-18, sobota 10-15

CARITAS	0,00 ZŁ	ZUS, US, KRUS	3,00 ZŁ
WPO ALBA	0,00 ZŁ	PRZELEWY ZAGRANICZNE OD	2,39 ZŁ
RTV	0,99 ZŁ	PRZELEWY NATYCHMIASTOWE +1 ZŁ	
ENERGIA	1,49 ZŁ	FAN:	
GAZ	1,49 ZŁ	OLAWA	1,5 ZŁ
TP SA	1,99 ZŁ	ZAMIEJSCOWY	2,5 ZŁ
DIALOG	1,99 ZŁ	ZA GRANICE	5 ZŁ /
POZOSTALE	2,39 ZŁ	PROMOCJA NA FAX -50 %	

**JUŻ W MARCU OTWIERAMY KOLEJNĄ AGENCJĘ OPŁAT EXPERT
na ul. 3-go maja nieopodal ZUS-u. ZAPRASZAMY!**

BANKIER
Regionalne Centrum Kredytowe

WIELE BANKÓW W JEDNYM MIEJSCU

NAJWIĘKSZY WYBÓR KREDYTÓW -
Dzięki czemu mamy najlepsze warunki!

KREDYTY: UBEZPIECZENIA:

- gotówkowe
- hipoteczne
- semochodowe
- konsolidacyjne
- semochodowe (OC, AC)
- turystyczne
- mieszkanicowe
- na życie

NISKIE RYBY

OBRAZY

SKLEP UDANYCH ZAKUPÓW
PRAWDZIWA SATYSFAKcja

DUŻY WYBÓR!
NISKIE CENY!

OŁAWA, ul. 1 MAJA 1b (naprzeciw Kościoła Św. Rocha)
tel./fax 71 303 48 94, telefon 516 195 415
e-mail: bankier.olawa@o2.pl

**SKUTERY
i QUADY TGB**

15 LAT NA RYNKU
SERWIS NA MIEJSCU

www.mazur-motors.pl

tel. 71-313-88-49 MAZUR-MOTORS - Autoryzowany Dealer TGB
Oława, ul. Moniuszki 19, ok. 200 m za Strażą Pożarną

OGŁOSZENIE BURMISTRZA OŁAWY o naborze na wolne stanowisko urzędnicze

- Nazwa i adres jednostki: **Urząd Miejski Oława**, Plac Zamkowy 15, 55-200 Oława
- Stanowisko urzędnicze: **referent w Wydziale Funduszy Europejskich**
- Niezbędne wymagania kandydatów:
 - obywatelstwo polskie,
 - wykształcenie: wyższe, kierunkowe z zakresu pozyskiwania funduszy z Unii Europejskiej; preferowany kierunek studiów: europeistyka, administracja, prawo, ekonomia,
 - znajomość zagadnień dotyczących funduszy strukturalnych UE (w tym założeń Regionalnego Programu Operacyjnego dla Województwa Dolnośląskiego na lata 2007-2013 oraz programów operacyjnych krajowych; procedur wdrażania projektów unijnych),
 - znajomość regulacji prawnych z zakresu:
 - funkcjonowania administracji samorządowej (w tym m. in. przepisów ustawy o samorządzie gminnym, o finansach publicznych),
 - procedury administracyjnej (przepisów kpa).
 - umiejętność obsługi komputera oraz urządzeń biurowych,
 - bardzo dobra znajomość obsługi pakietów biurowych, w szczególności MS Excel.

IV. Dodatkowe wymagania od kandydatów:

- mile widziana znajomość języka obcego (angielski, niemiecki),
- mile widziane doświadczenie na podobnym stanowisku,
- posiadanie następujących cech osobowości i umiejętności psychospołecznych: odpowiedzialność, doskonała organizacja pracy, dokładność, umiejętność poszukiwania, analizy i selekcji informacji, zaangażowanie, umiejętność pracy w zespole, komunikatywność i otwartość.

V Zakres wykonywanych zadań na stanowisku:

- przygotowywanie dokumentacji aplikacyjnej (wnioski wraz z niezbędnymi załącznikami) dla projektów ubiegających się o dofinansowanie z funduszy UE oraz funduszy krajowych,
- sporządzanie rozliczeń i sprawozdań z realizacji projektów dofinansowanych z funduszy UE oraz z funduszy krajowych,
- współpraca z Instytucjami Zarządzającymi i Wdrażającymi Programy Operacyjne,
- monitorowanie możliwości pozyskiwania środków finansowych pozabudżetowych, w tym z funduszy UE i z funduszy krajowych.

VI. Wymagane dokumenty:

- oferta z wnioskiem o zatrudnienie
- kwestionariusz osobowy
- CV z informacjami o wykształceniu i opisem dotychczasowego przebiegu pracy zawodowej,
- zaświadczenie o niekaralności z Krajowego Rejestru Karnego,
- oświadczenie o pełnej zdolności do czynności prawnych i korzystania z pełni praw publicznych,
- kopie świadectw pracy z dotychczasowych miejsc pracy,
- kopie dokumentów potwierdzających wykształcenie i dodatkowe kwalifikacje.
- zaświadczenie lekarskie

Wymagane dokumenty aplikacyjne, można składać w terminie do dnia 26 marca 2010 r. do godz. 15.00 osobiście w **Urzędzie Miejskim w Oławie**, plac Zamkowy 15, 55-22 Oława w sekretariacie (pokój nr 14 z dopiskiem: **Dotyczy naboru na stanowisko referenta w Wydziale Funduszy Europejskich.**

Aplikacje, które wpłyną do Urzędu Miejskiego po tym terminie, nie będą rozpatrywane.

Wymagane dokumenty aplikacyjne powinny być opatrzone klauzulą: „Wyrażam zgodę na przetwarzanie moich danych osobowych zawartych w ofercie pracy dla potrzeb niezbędnych do realizacji procesu rekrutacji zgodnie z Ustawą z dnia 29.08.1997 o ochronie danych osobowych (Dz. U. z 2002 r. Nr 101, poz.926) oraz ustawą z dnia 21. XI.2008r. o pracownikach samorządowych (Dz. U z 2008 r. Nr 223, poz. 1458) ”.

Franciszek Październik - burmistrz Oławy



NAJŁADNIEJSZE NOWE

europacific

mieszkania

w Oławie

Tel. 691 691 638



Finansowanie do 100 % wartości mieszkania
kameralna lokalizacja
w zgodzie z harmonią natury
teren niezagrożony powodzią

Zapraszamy na dni otwarte: sobota godz. 10-12

Sklepy Firmowe z obuwiami i odzieżą sportową

Nico SPORT

PUMA adidas NIKE RBK MUSTANG

Najnowsze kolekcje już w sprzedaży
ponad **1500** wzorów butów

Wstąp i zapytaj o Kartę Rabatową **-10%**

Oława, ul. Lipowa 1c
Galeria Oławska tel. 664 836 174
otwarte 7 dni w tygodniu

Strzelin, ul. Dzierżoniowska 16c
Centrum Handlowe tel. 664 836 174

www.nicosport.pl

SPEED - SERWIS

- Wymiana opon
- Naprawy bieżące
- Diagnostyka komputerowa
- Elektromechanika samochodowa

USŁUGI SERWISOWE/SPRZEDAŻ OPON
- NA RATY!

55-200 OŁAWA, ul. 3 Maja 26 A,
tel. 71.313.34.98, kom. 607.840.962

SPEED - GAZ

Samochodowe
instalacja gazowe

SPRZEDAŻ
MONTAŻ SERWIS

55-200 OŁAWA, ul. 3 Maja 26 A,
tel. 71.313.34.98, kom. 607.840.962

FEB-EKO

- wywóz szamb i ścieków przemysłowych
- wywóz gruzu
- czyszczenie separatorów ropopochodnych i tłuszczowych, osadników, płaskowników, instalacji przemysłowych, przepompowni oraz kanalizacji
- kompleksowa obsługa w zakresie odbioru, transportu i utylizacji odpadów stałych i płynnych

zapewniamy: własny sprzęt, transport, kontenery, pojemniki oraz profesjonalną obsługę

FEB-EKO Sp. z o.o. ul. Słowackiego 26 55-200 Oława
tel. 71 72 32 053 e-mail: biuro@febeko.pl kom: 508 094 019

OKNA PVC

www.polokno.pl

greenline SYSTEMY BEZOŁOWIOWE

KÖMMERLING

TROCAL

SYSTEMY 3 i 5-komorowe

Ratowice k. Jelcza-Laskowic
ul. Odrzańska 42
tel. 71 318 91 84, tel./fax 71 31891 37
e-mail: biuro@polokno.pl

OKNA PCV

PRODUKCJA - MONTAŻ

RATY PARAPETY * ROLETY

W standardzie:

- zaczep antywłamaniowy
- szyba termoizolacyjna U-1,1
- blokada antyzatraskowa
- blokada klamki
- mikrowentylacja
- okucia Winkhaus
- szare uszczelki

SCHÜCO INTERNATIONAL CORONA

Ratowice, ul. Wrocławska 54 (przy kościele), tel./fax: 71 318 91 77, tel. 606 645 107

GMINA OŁAWA

Na sesji RG

Na lutowej sesji Rady Gminy przyjęto program profilaktyki i rozwiązywania problemów alkoholowych oraz przeciwdziałania narkomanii na rok 2010. Najwięcej jest do zrobienia we wsiach popegeerowskich

W programie przewidziano badanie zagrożonych środowisk, szkolenia, działania zapobiegające oraz pomoc uzależnionym i ofia-

Popegeerowski kac w gminie Oława



Piotr Turek

rom przemocy w rodzinie. - W 33 wsiach naszej gminy jest 125 punktów sprzedaży alkoholu - mówił na sesji zastępca wójta Zbigniew

Założenia gminnego programu profilaktyki i rozwiązywania problemów alkoholowych oraz przeciwdziałania narkomanii referował na sesji wicewójt Zbigniew Pryjda

Pryjda. - W tym jest 55 sklepów ogólnospożywczych ze stoiskiem monopolowym, 15 punktów gastronomicznych i 43 placówki sprzedające tylko piwo.

Wicewójt podkreślił, że będzie zwracana szczególna uwaga na wsie, w których jest największy problem alkoholowy - przede wszystkim na miejscowości popegeerowskie. Szkolne rady pedagogiczne będą przy-

gotowywane do przeciwdziałania agresji i używaniu środków psychoaktywnych. Większość zajęć profilaktycznych będzie się odbywała w szkołach, bibliotekach i świetlicach wiejskich. Do współpracy włączą się policja, Gminny Ośrodek Pomocy Społecznej, Powiatowy Urząd Pracy, parafie oraz kluby sportowe.

(PT)

MINUS (-)

Dwa słupy, których nikt nie chce zauważyć



JELCZ-LASKOWICE

Władza tego nie widzi

Najciemniej pod latarnią?

- Od kilku miesięcy straszą w J-L przy skrzyżowaniu ulic Chabrowej i alei Młodych połamane słupy - sygnalizuje Czytelnik

- Jeden bardzo groźnie pochylony nad jezdnią, drugi na drodze rowerowej - pisze dalej w mailu do naszej redakcji mieszkaniec Jelcza-Laskowic. - Zastanawia mnie fakt, że od miesięcy nikt nie reaguje na tę sytuację. Na pewno jeżdżą tędy władze miasta, może władze powiatu, a wielokrotnie policja. I nic, żadnej reakcji. Może jak komuś spadnie na głowę, to wtedy się zacznie? Albo przed wyborami?

(CK)

Jak długo to wytrzyma?



List otwarty do burmistrza Oławy

Nie chcemy drogi pod naszym domem!

My, niżej podpisani mieszkańcy budynku przy ul. Młyńskiej 7 w Oławie, powziawszy informację o planach poprowadzenia przez nasze podwórze - tuż pod naszymi oknami - drogi dojazdowej do parkingu i w związku z tym wyburzenia naszych komórek, zgłaszamy protest przeciw realizowaniu tej inwestycji

1. Budynek przy ul. Młyńskiej 7 stoi w kwadracie, jaki wyznaczają ulice: Młyńska, ks. Janowskiego, Chrobrego i 3 Maja. Poprowadzenie dodatkowej drogi przez nasze podwórze, łączącej ul. 3 Maja z równoległą ul. Młyńską, nie ma w naszej ocenie żadnego uzasadnienia. U szczytu Młyńskiej, od wschodu, w odległości ok. 200 m od planowanej drogi, przebiega ulica ks. Janowskiego, dochodząca do ul. 3 Maja. U szczytu ul. Młyńskiej, od zachodu, w odległości 150m od budynku nr 7, przebiega ulica Chrobrego, łącząca się również z ul. 3 Maja. Jest to niewielki obszar, do którego bezkolizyjny dojazd zapewniają okalające go cztery drogi.

2. Według informacji, jaką uzyskaliśmy od przedstawicieli Urzędu Miejskiego, planowana droga ma zapewnić dojazd do parkingu. Otóż do planowanego parkingu można będzie dojechać od ulic 3 Maja i Chrobrego, a także od Janowskiego. Budowanie kolejnej drogi nie ma żadnego racjonalnego uzasadnienia. W naszej ocenie sprawą dewelopera jest takie zaplanowanie zagospodarowania terenu, by nie ingerować w niego poza wykupioną działką.

3. Droga przebiegająca tuż pod naszymi oknami, po której samochody będą jeździły na niskich biegach, spowoduje

duże poważne zagrożenie dla naszego zdrowia. Będziemy regularnie truci spalinami. Żądamy przedstawienia wyników badania poziomu spalin w bezpośrednim otoczeniu budynku w chwili obecnej.

4. Trzy lata temu, podczas wyburzania stolarni, która była konstrukcyjnie połączona z budynkiem nr 7, nieudolne i nieprofesjonalne działanie firmy wykonującej te prace spowodowało zagrożenie stabilności naszego domu. Strop stolarni wsparty był na całej długości na dwóch metalowych szynach, wpuszczonych w ścianę nośną budynku nr 7 i osadzonych na metalowych filarach. Zamiast odciąć szynę na linii ściany, zaczepiono o nią liny i szarpnięto koparką, wyrwijając ze ściany wraz z jej fragmentem. W ścianie budynku powstała duża wyrwa, a po stronie wewnętrznej w jednym z mieszkań popękaly kafle w łazience, znajdującej się w tym miejscu. Towarzyszył temu potężny wstrząs, po którym mieszkańcy w popłochu opuścili dom, myśląc, że się wali. Natychmiast wstrzymaliśmy prace ekipy, powiadomiliśmy o zdarzeniu Straż Miejską i burmistrza. Druga szyna została odcięta, dziurę w ścianie zamurowano, ścianę pomalowano, ale nikt nie sprawdził, jak to się odbiło na stabilności konstrukcji budynku. Żądamy ekspertyzy i opinii nadzoru budowlanego w tej sprawie!

5. Ulica Młyńska jest awaryjnym ciągiem komunikacyjnym w kierunku mostu na Odrze, w sytuacji wyłączenia ul. Chrobrego (z powodu remontów, wypadków komunikacyjnych, awarii itp.) - wówczas nasilenie ruchu sprawia, że w naszych mieszkaniach drżą naczynia w szafkach i szyby w oknach.

6. Poprowadzenie kolejnej drogi pod oknami naszego domu sprawi, że taka sytuacja nie będzie awaryjną, ale stałym. Poprowadzenie planowanej drogi całkowicie pozbawi nas podwórka, które jest miejscem zabaw dzieci i odpoczynku dorosłych.

7. Wyburzenie komórek (na ich miejscu ma być poprowadzona droga dojazdowa) i wybudowanie nowych, na tylnej ścianie budynku, pozbawi je całkowicie dozoru (obecnie są vis a vis naszych okien). W komórkach przechowujemy m.in. węgiel i opał do pieców w naszych mieszkaniach.

8. Realizacja tej inwestycji spowoduje również szkody w resztkach drzewostanu, bez uzasadnienia wycinanego w naszym mieście. Poprowadzenie drogi w miejscu, gdzie obecnie znajdują się nasze komórki, spowoduje konieczność wycięcia kolejnego zdrowego drzewa - lipy, kilka lat temu uratowanej przez mieszkańców przed nieuzasadnioną wycinką.

Szanowny Panie Burmistrzu!

Poprowadzenie dodatkowej drogi tuż pod oknami naszego budynku, przez dotychczasowe podwórze spowoduje, że będzie on ze wszystkich czterech stron otoczony drogami, będzie de facto stał na skrzyżowaniu! Jak można narażać mieszkańców na taką sytuację? Co jest ważniejsze niż zdrowie ludzi? Czy można interes dewelopera stawiać przeciw dobru mieszkańców?

Zwracamy się do Pana Burmistrza, jako do gospodarza Oławy, z uprzejmą prośbą o ustosunkowanie się do naszego protestu i o odstąpienie od zamiaru realizowania tej inwestycji.

**MIESZKAŃCY BUDYNKU
PRZY UL. MŁYŃSKIEJ 7 W OŁAWIE**
(17 czytelnich podpisów)

MINUS (-)

OŁAWA

Przy „Jakubie”

Głupota to najłagodniejsze określenie tego, co widać na fotografii

- Jestem matką dwójki niepełnosprawnych dzieci, przy parkowaniu samochodu muszę korzystać z miejsca na to wyznaczone - mówi pani Alicja.
- Taka sytuacja bardzo utrudnia mi życie, jest dla mnie poprzeczką nie do pokonania. Miejsce dla niepełnosprawnych zajmują bezkarnie osoby nieupoważnione, a ostatnio długo blokował zsunięty śnieg. Czy na to nie ma rady, nikogo nie obchodzi?

TEKST I FOT.:
ANNA ZAWIŚLAK



Gdzie parkować?

Nowy stary sołtys

STANOWICE

Powrót
Terleckiego

Na zebraniu wiejskim 24 lutego mieszkańcy Stanowic wybrali nowego sołtysa. Został nim Ryszard Terlecki, który pełnił tę funkcję w latach 2003 - 2007

Rezygnacja Adriana Jużyszyna oznaczała wycofanie się już trzeciego sołtysa w tej kadencji. Na zebraniu wyborczym mieszkańcy postawili na

sprawdzonego kandydata. Terlecki otrzymał 37 głosów, a jego kontrkandydat Henryk Mroczkowski - 13.

Najważniejsze zadania, jakie stawia przed sobą nowy sołtys, to rozbudowa infrastruktury LZS "Start" Stanowice (jest już pozytywna decyzja w sprawie pozyskania na ten cel środków z programu "Leader"), uruchomienie kanalizacji, wytyczenie ścieżki do przystanków autobusowych, a także drogi rowerowej, łączącej Stanowice z Olawą.

Zmiany objęły również stanowicką Radę Sołecką. Jej skład uzupełnili Czesław Krzeminski oraz Karolina Masztalerz.

(XA)

ogłoszenie płatne

Zaproszenie do składania ofert

ogłoszenie płatne

Miejsko-Gminne Centrum Kultury w Jelczu-Laskowicach, z siedzibą przy ul. Partyzantów 2, 55-231 Jelcz-Laskowice

Zaprasza do składania ofert na wyłączność obsługi imprezy plenerowej „Dni Jelcza-Laskowic 2010”, organizowanej w 2010 roku w zakresie sprzedaży gastronomii ciężkiej.

I. Wykaz imprez:

1. „Dni Jelcza-Laskowic 2010” (30 kwietnia - 3 maja 2010).

II. Teren imprez:

Wyłączność obsługi imprezy plenerowej obejmuje teren: Jelcz-Laskowice ul. Oławska (plac przy Parafii M.M. Kolbego).

III. Zakres sprzedaży:

1. Piwo.
2. Gastronomia ciężka, w skład której wchodzi: grillowanie mięsa i wędliny, np.: kielbasy, karczki, dziczyzna, szaszłyki.

IV. Zakres obowiązków oferenta:

- Oferent zobowiązuje się zapewnić sprzęt techniczny w ilości nie mniejszej niż:
 - ława bawarska (stół i dwie ławy) - 200 zestawów,
 - parasol - 100 sztuk,
 - rollbar - minimalnie 25 sztuk.
- Oferent zapewnia sobie dostęp do wszelkich koniecznych mediów oraz ponosi ich koszty.
- Dostarczony sprzęt musi być niezniszczony i zadbane (estetyczny).
- Oferent zobowiązuje się zapewnić na własny koszt wyżywienie i napoje dla gwiazd wieczoru zgodnie z raiderem (np. woda mineralna, catering itp.), podanym przez zespół na jeden tydzień przed imprezą oraz dla obsługi technicznej w trakcie trwania koncertów: - „Dni Jelcza-Laskowic 2010” dla min. 20 osób (2 razy dziennie).
- Oferent zobowiązuje się do obsługi miejsc gastronomicznych podczas w/w festynu w godzinach trwania imprezy oraz do bieżącego utrzymania czystości w granicach swojego obszaru wyłączności, jak również po każdym dniu imprezy.
- Jako zabezpieczenie posprzątanego terenu po imprezie i pokrycia ewentualnych szkód wyrządzonych przez oferenta, oferent wpłaci kaucję zabezpieczającą w następujący sposób:
 - w wysokości 1.000 złotych (słownie: jeden tysiąc złotych).
 - kaucja winna wpłynąć do wydzierżawiającego teren przed wyznaczonym terminem zawarcia umowy na dzierżawę gruntów na konto wskazane w umowie dzierżawy (projekt umowy w załączeniu).
 - oferent przystępujący do podpisania umowy dzierżawy winien okazać się dowodem wpłaty kaucji.
 - kaucja zostanie zwrócona w ciągu pięciu dni po zakończeniu imprezy, po posprzątanym przez oferenta miejscu obszaru swojej wyłączności.
- Oferent może przedstawić dodatkowe własne propozycje (np. sponsoring itp).

V. Zakres obowiązków organizatora imprez:

- Organizator zobowiązuje się do utrzymania czystości we wszystkich miejscach, nie objętych wyłącznością oferenta, w trakcie trwania imprezy i po każdym dniu.
- Organizator zapewnia ustawienie przenośnych kabin toaletowych.
- Oferent uzyska zgodę stacji sanitarno-epidemiologicznej na sprzedaż piwa, napojów niealkoholowych i działalność gastronomiczną.

VI. Warunki udziału w postępowaniu na wyłączność obsługi imprez plenerowych i dokumenty wymagane:

- Oferta powinna zawierać:
 - imię i nazwisko lub nazwę oferenta oraz adres oferenta,
 - proponowaną cenę netto i brutto za dzierżawę przedmiotu dzierżawy,
 - oświadczenie, że Oferent zapoznał się z warunkami zaproszenia i przyjmuje je bez zastrzeżeń,
 - kserokopię (poświadczona za zgodność z oryginałem) aktualnego odpisu z właściwego rejestru albo zaświadczenie o wpisie do ewidencji działalności gospodarczej, jeżeli odrębne przepisy wymagają wpisu do rejestru lub zgłoszenia do ewidencji działalności gospodarczej (wystawione nie wcześniej niż 6 miesięcy przed upływem terminu składania ofert),
 - oświadczenie o niekaralności osoby występującej w imieniu oferenta lub aktualną informację z Krajowego Rejestru Karnego, albo równoważnego zaświadczenia właściwego organu sądowego lub administracyjnego kraju pochodzenia osoby,
 - oświadczenie o niezaleganiu z opłacaniem podatków, opłat oraz składek na ubezpieczenia zdrowotne lub społeczne, w stosunku do właściwego Urzędu Skarbowego oraz właściwego oddziału Zakładu Ubezpieczeń Społecznych lub KRUS,
 - oświadczenie, iż oferent zobowiązuje się do zawarcia umowy dzierżawy i darowizny na warunkach określonych przez organizatora z uwzględnieniem wyniku niniejszego postępowania,
 - oświadczenie oferenta, że w przypadku wygrania konkursu ofert zobowiązuje się do wpłaty kwoty na warunkach określonych w umowach dzierżawy i darowizny.
- Oferent jest zobowiązany do wniesienia zaliczki w wysokości 1% minimalnej kwoty wyjściowej licytacji tj. 250 zł.
- Wpłacona zaliczka stanowi gwarancję przystąpienia oferenta do podpisania umowy.
- Zaliczka wpłacona przez oferenta, który wygrał konkurs ofert, zostanie zaliczona na poczet oferowanej kwoty. Pozostałym oferentom zostanie zwrócona w terminie 3 dni od daty zakończenia konkursu i dokonania wyboru najkorzystniejszego oferenta.

- W przypadku uchylania się oferenta, który wygrał konkurs, od zawarcia umów w wyznaczonym terminie do 21 marca 2010, zaliczka nie będzie podlegać zwrotowi i stanowić będzie darowiznę na obsługę imprezy kulturalnej.
 - Zaliczkę w wysokości 250 zł należy wpłacić na konto nr 93 9585 0007 0020 0200 0001 w terminie do 15 marca 2010, z dopiskiem: „Dni Jelcza-Laskowic 2010 - Oferta na gastronomię”.
 - Uwaga! Zaliczka powinna wpłynąć na konto w wyznaczonym terminie.
 - Brak jakiegokolwiek dokumentu spowoduje odrzucenie oferty.
 - Dokumenty są składane w formie oryginału lub kopii poświadczonych „Za zgodność z oryginałem” przez oferenta.
- VII. Organizator nie dopuszcza składania ofert częściowych.**

VIII. Inne postanowienia:

W przypadku przekroczenia terminu płatności organizator może przeprowadzić ponownie postępowanie ofertowe lub odstąpić wyłączność na obsługę imprezy plenerowej na rzecz drugiego w kolejności (z najwyższą zaoferowaną kwotą) oferenta. W takim przypadku wpłacona wcześniej zaliczka przepada na rzecz organizatora.

IX. Termin i miejsce składania ofert:

- Termin składania ofert został wyznaczony na dzień: 19 marca 2010 na godz. 10.00.
- Ofertę w formie pisemnej, w zaklepanych kopertach należy złożyć w MGCK w Jelczu-Laskowicach przy ul. Partyzantów 2.
- Koperta powinna być zaadresowana na adres: MGCK ul. Partyzantów 2, 55-231 Jelcz-Laskowice z dopiskiem: „Konkurs ofert - gastronomia”.
- Otwarcie ofert nastąpi 19 marca 2010 o godz. 12.00.

X. Procedura postępowania:

- Cena wywoławcza wynosi 25.000 zł + VAT. Wszelkie oferty zawierające cenę niższą od ceny wywoławczej zostaną przez Zamawiającego odrzucone.
- Oferent zobowiązuje się do wpłaty zaoferowanej kwoty w formie dzierżawy i darowizny na konta wskazane przez organizatora.
- Wylicytowana kwota obejmuje wielokrotność ceny dzierżawy terenu, tj. 1000 zł/dzień x ilość dni. Różnica stanowić będzie darowiznę, przekazaną na rzecz organizatora.

Osoby do kontaktu:

Łukasz Dudkowski tel.: 71-318-15-25 lub 509-707-230,
Dorota Miś tel.: 509-736-98.

ŁUKASZ DUDKOWSKI
DYREKTOR M-GKCK W JELCZU-LASKOWICACH



arch. GP-WO

Tomasz Niezgoda

Więcej patroli, mniej dziur

OŁAWA

Z sesji Rady Miejskiej

Oławian najbardziej denerwują: zły stan dróg i chodników, pijący alkohol na skwerach i pod sklepami oraz psie kupy na trawnikach. Boją się pijanych kierowców i agresywnych zaczepek

Mieszkańcy Oławy chcieliby więcej patroli policji i straży miejskiej na ulicach oraz monitoringu w wielu punktach miasta. Tak wynika z informacji o stanie bezpieczeństwa, przygotowanego przez Komisję Prawa i Porządku Publicznego Rady Miejskiej w Oławie. Przedstawił ją na lutowej

sesji RM przewodniczący tej komisji Tomasz Niezgoda.

Na naszym terenie nie stwierdzono gruźlicy, wścieklizny u zwierząt i innych chorób zakaźnych, które pojawiają się w sąsiednich krajach. Zagrożeniem są bezpańskie zwierzęta i niedozwolona utylizacja odpadów.

Pozytywnie oceniono działania oławskiej Straży Miejskiej i policji. W straży pracuje 15 osób, w tym 13 mundurowych. Zwiększono działania profilaktyczne, zatrudniono dodatkowego strażnika.

Z danych policyjnych wynika, że spada liczba przestępstw, bójek i rozbojów, ale zwiększyła się liczba przestępstw narkotykowych (wzrosła także ich wykrywalność). Niepokoi fakt, że rośnie liczba wykroczeń, popełnianych przez nieletnich. Jako przykład podano „ustawki” na

terenie Gimnazjum nr 2 oraz problemy pojawiające się w innych szkołach.

Dość wysoko oceniono też pracę policji, ale jest wiele spraw, które niepokoją oławian. Boją się pijanych kierowców i agresywnej młodzieży. Chcą więcej patroli pieszych, zmniejszenia biurokracji w policji, większej skuteczności drogówki, poprawy infrastruktury drogowej.

Działania Straży Miejskiej i policji wysoko ocenili Piotr Regiec i Witold Niemirowski. Pytano, czy da się walczyć z psimi odchodami w piaskownikach, czy będzie więcej patroli nocą i w lecie, czy Straż Miejska dostanie fotoradar, czy ktoś monitoruje dziury w drogach i czy budynek Komendy Powiatowej Policji zmieni się w obiecujące przez byłego komendanta „Złote tarasy” bądź „Szkłane domy”? Inspektor

Jan Broda, komendant powiatowej policji mówił, że co roku wiosną funkcjonariusze kontrolują drogi i informują zarządców o złym stanie. Zapowiedział też, że będzie więcej patroli, ponieważ policja wysyła coraz więcej mundurowych do służby w terenie - „z biura na drogę”. - *Może nie będą to „Szkłane domy”, ale dzięki wsparciu samorządów istnieje szansa na remont komendy w ramach rewitalizacji starówki* - mówił Jan Broda. - *Jest projekt rozbudowy komendy i mamy na to pozwolenie.*

Burmistrz Franciszek Październik odpowiedział, że w 2010 roku nie przewiduje się zakupu fotoradaru dla Straży Miejskiej.

MONIKA GAŁUSZKA-SUCHARSKA
monika@gazeta.olawa.pl

Kariera od podstaw

JELCZ-LASKOWICE

Lekcja przedsiębiorczości

W ramach lekcji przedsiębiorczości uczniowie klasy I a Zespołu Szkół Ponadgimnazjalnych im. Jana Kasprowicza w Jelczu-Laskowicach odwiedzili Młodzieżowe Centrum Kariery

W MCK, mieszczącym się przy ul. Techników 12, młodzież może się dowiedzieć, jakie są oczekiwania rynku pracy i w jaki sposób można realizować się w wymarzonej zawodzie.

Dyrektor centrum Robert Chrupcała wytłumaczył uczniom cel istnienia MCK.

- *Jestem mile zaskoczona, że ktoś chce mi*

pomagać w realizacji mojej kariery zawodowej - mówi Agnieszka Bielańczuk, uczennica I klasy LO.

Robert Chrupcała zaprasza wszystkich do korzystania z bezpłatnych usług placówki.

(MAG)



arch. ZSP w JL

Uczniowie przed Młodzieżowym Centrum Kariery

Zadbaj o swoją przyszłość

POWIAT

Targi edukacyjne

Powiatowy Ośrodek Pomocy Psychologiczno-Pedagogicznej i Doradztwa Metodycznego w Oławie zaprasza na powiatowe targi edukacyjne - 17 i 18 marca w "Sali gościnnej" przy ul. Lipowej 1 h

To bardzo ważna propozycja dla gimnazjalistów, ich rodziców oraz nauczycieli. Oferty edukacyjne zaprezentują wszystkie szkoły ponadgimnazjalne z powiatu oławskiego. Propozycje dla młodzieży przedstawia także Ochotniczy Hufiec Pracy, Powiatowy Urząd Pracy i Cech Rzemiosł Różnych. W programie będą także różne warsztaty.

Targi będą trwały od godz. 8.30 do 15.00. Szczegółowe informacje - w siedzibie poradni, tel. 71-313-22-39.

(MAG)

OŁAWA

Urząd Skarbowy informuje

Trwa akcja oławskiego Urzędu Skarbowego, dotycząca rozliczania rocznego podatku dochodowego od osób fizycznych za 2009 rok

W jej ramach naczelnik US organizuje w sobotę 6 marca „dzień otwarty”, od godz. 7.30 do 15.30. W siedzibie US przy ul. Lwowskiej 1 dyżurować będą specjaliści, którzy odpowiadają na pytania,

Akcja PIT

dotyczące rozliczania podatku za rok 2009. Przyjmowane i sprawdzane będą także deklaracje rozliczeniowe.

Naczelnik Urzędu Skarbowego zaprasza podatników, a zwłaszcza przedstawicieli biur rachunkowych, na spotkanie informacyjne, poświęcone tematyce rozliczeń rocznych podatku dochodowego od osób fizycznych.

- *Można do nas wcześniej zgłaszać pytania i problemy, będące*

przedmiotem planowanego spotkania, najlepiej drogą elektroniczną, na adres us-olawa@ds.mof-net.gov.pl i najpóźniej do 9 marca - mówi naczelnik Dariusz Żuraw.

Spotkanie z podatnikami zaplanowano na wtorek 16 marca. Odbędzie się w sali nr 35, na II piętrze oławskiego US przy ul. Lwowskiej 1. Początek o godzinie 10.00.

(KAT)



Dariusz Żuraw

Samorządowcy pod lupą (15)

Oławscy „plebejusze”

Po samorządowcach z powiatu, gmin Oława i Domaniów oraz Jeleza-Laskowie nadszedł czas na opis oświadczeń majątkowych urzędników oraz radnych miasta Oława. Prezentowana dziś grupa to ci, którzy w 2008 roku osiągnęli najniższe dochody.

Podobnie jak w poprzednich edycjach tej rubryki, wynagrodzenie za pracę podajemy w wartościach brutto, a diety radnych - netto.

OPRACOWAŁ: (KAI)
FOT.: KRZYSZTOF TRYBULSKI I ARCHIWUM „GP-WO”

40. Aldona Lichańska-Pohoriło - kierownik sekcji pomocy środowiskowej MOPS w Oławie 56,4 tys. zł



Na koniec 2008 roku wspólnie z mężem zaoszczędziła 5 tys. zł. Pracując w oławskim Młęjskim Ośrodku Pomocy Społecznej zarobiła 56,4 tys. zł i to były jej jedyne dochody w roku sprawozdawczym. Nie ma własnego mieszkania - wynajmuje od TBS lokal o pow. 56,4 m kw.

W pozostałych rubrykach oświadczenia napisała, że jej nie dotyczy.

41. Bożena Wierzbicka - dyrektor Szkoły Podstawowej nr 5 w Oławie 54,9 tys. zł



Jako dyrektor oławskiej placówki oświatowej zarobiła 54,9 tys. zł i w roku sprawozdawczym były to jej jedyne dochody. Jest współwłaścicielem domu, należącego do osób fizycznych i do gminy Oława. Swoją część o pow. 50 m kw. wyceniła na 60 tys. zł. Ma także mieszkanie o pow. 46 m kw., którego wartość oszacowała na 55 tys. zł. Spłacała kredyt hipoteczny - zadłużenie na koniec 2008 roku wynosiło 10 tys. zł. Pozostałych rubryk oświadczenia nie wypełniła.

42. Jerzy Łuś - dyrektor Szkoły Podstawowej nr 4 w Oławie 50,3 tys. zł



Szef oławskiej „Czwórki” zarobił w roku sprawozdawczym 50,3 tys. zł i to były jego jedyne dochody. Nic nie zaoszczędził. Mieszka w lokalu komunalnym o pow. 53 m kw. Jeździł mercedesem benz z 1999 roku, wartym 15 tys. zł. Spłacał kredyt na remont mieszkania - na koniec 2008 roku zadłużenie wynosiło 30 tys. zł.

43. Waldemar Turzański - radny KW Platforma Obywatelska 49,5 tys. zł



Wspólnie z teściową prowadził sklep zielarsko-medyczny, z którego w 2008 roku uzyskał dochód w wysokości 36,9 tys. zł. Otrzymywał diety jako radny oławskiej Rady Miejskiej - łącznie 12.600 zł. Ma dom o pow. 160,28 m kw., wyceniony na 650 tys. zł. Miał także lokal użytkowy o pow. 54,4 m kw., wart 160 tys. zł, który w 2007 roku kupił na własność od gminy miejskiej Oława. Jeździł audi 80 B-4 z 1995 roku - nie podał wartości tego samochodu. Prowadząc działalność gospodarczą, korzystał z kredytu obrotowego w wysokości 20,9 tys. zł. Spłacał kredyt mieszkaniowy - na koniec roku sprawozdawczego zadłużenie wynosiło 17,7 tys. franków szwajcarskich.

44. Janina Stelmaszek - radna KWW BBS 48,3 tys. zł



Była burmistrz Oławy, od kilku lat emerytka - w roku sprawozdawczym otrzymała z tego tytułu niespełna 31 tys. zł. Uzyskała także 519 zł za realizację umowy o dzieło lub umowy-zlecenia (w oświadczeniu nie podała szczegółowo źródła tego dochodu). W oławskiej Radzie Miejskiej jest szefową Komisji Rewizyjnej, za pełnienie tej funkcji otrzymała w roku sprawozdawczym diety - łącznie 16.848 zł. Ma spółdzielcze mieszkanie własnościowe o pow. 24,4 m kw., warte 85,4 tys. zł. Pozostałych rubryk oświadczenia nie wypełniła.

Za tydzień kolejna grupa samorządowców z miasta Oława - tzw. „średniacy”, czyli ci, którzy w 2008 roku osiągnęli dochody na średnim poziomie...

45. Danuta Sokołowska - zastępca kierownika USC w Oławie 46,4 tys. zł



W większości rubryk oświadczenia majątkowego napisała, że jej nie dotyczą. Pracując w oławskim Urzędzie Stanu Cywilnego, zarobiła 46,4 tys. zł i były to jej jedyne dochody w 2008 roku. Ma mieszkanie własnościowe o pow. 40 m kw., który wyceniła na 160 tys. zł, oraz garaż o pow. 15 m kw., wart 15 tys. zł (jego formalnym właścicielem jest mąż).

46. Małgorzata Bakalarczyk - dyrektor Przedszkola Miejskiego nr 2 44,3 tys. zł



Mieszkała w lokalu komunalnym o pow. 49,3 m kw. Pensja dyrektorki przedszkola - 44,3 tys. zł, to jej jedyne dochody w 2008 roku. Nic nie zaoszczędziła, nie miała mienia ruchomego, wartego więcej niż 10 tys. zł, ani zobowiązań kredytowych.

47. Krzysztof Kłapko - radny KW „Lewica i Demokraci” 41,9 tys. zł



W 2008 roku zarobił stosunkowo niewiele, bo nie miał stałej pracy. Jego głównym źródłem dochodu w roku sprawozdawczym były diety radnego oławskiej Rady Miejskiej - łącznie 16.152 zł. Był pełnomocnikiem wójta gminy Oława do spraw przekształceń gospodarki komunalnej i za tę pracę otrzymał 8.928 zł. Był też pełnomocnikiem burmistrza miasta i gminy Wiązów do spraw gospodarki mieszkaniowej i tam zarobił 13.573 zł. Wykazał też dochód z gospodarstwa rolnego o pow. 8,96 ha - 3.201 zł. Zaoszczędził 200,8 tys. zł oraz 33,6 tys. USD i 6,7 tys. euro. Ma dwa mieszkania własnościowe - jedno o pow. 79,10 m kw. jest warte 200 tys. zł, a drugie o pow. 35,6 m kw., wycenił na 145 tys. zł. Ma także działkę rolną 1,19 ha, wartą 10 tys. zł, grunt rolny o pow. 0,63 ha, wart 2.500 zł oraz garaż (nie podał powierzchni), wyceniony na 10 tys. zł. Jeździł dwoma samochodami - nissanem almera z 1999 roku oraz vw golfem z 2007. Wymienił też citroena C3, zaznaczając, że to auto należy do żony. Nie podał wartości tych samochodów. Nie miał zobowiązań kredytowych.

48. Łucja Mycek-Wojciukiewicz - kierownik GCI w Oławie 41,6 tys. zł



Szefowa Gminnego Centrum Informacji niemal we wszystkich rubrykach oświadczenia majątkowego napisała, że jej nie dotyczą. Nie miała ani domu, ani mieszkania. Nie miała też mienia ruchomego wartego więcej niż 10 tys. zł. Nic nie zaoszczędziła, nie spłacała kredytów. Pensja urzędnicza - 41,6 tys. zł - to jej jedyne dochody w roku sprawozdawczym.

49. Irena Manecka - kierownik Żłobka Miejskiego w Oławie 40,9 tys. zł



Wynagrodzenie szefowej żłobka - 40,9 tys. zł - to jej jedyne dochody w 2008 roku. Nic nie zaoszczędziła, nie miała mienia ruchomego, wartego więcej niż 10 tys. zł, ani własnego mieszkania - wynajmowała od TBS lokal o pow. 63,5 m kw. Miała działkę budowlaną o pow. 2.434 m kw., wycenioną na 127,6 tys. zł - na jej zakup zaciągnęła kredyt w wysokości 131,7 tys. zł.

50. Czesław Miłosz - radny KWW BBS 32,7 tys. zł



Emerytowany policjant, który z tego tytułu w 2008 roku otrzymał 12,8 tys. zł. Za działalność w Miejskiej Komisji do spraw Rozwiązywania Problemów Alkoholowych otrzymał 7.330 zł. Za wykonanie umowy o dzieło, zleconej przez oławski Urząd Miejski, otrzymał 544 zł. Za pełnienie funkcji radnego Rady Miejskiej w Oławie otrzymał diety w łącznej wysokości 12.024 zł. Łącznie w 2008 roku zarobił 32,7 tys. zł, a zaoszczędził 30 tys. zł. Ma mieszkanie własnościowe o pow. 59,6 m kw. - wycenił je na 300 tys. zł. W rubryce „ruchomości” wymienił 3 samochody, nie podając ich wartości: vw passata z 2000 roku, który należy do niego i żony oraz hondę civic z 1999 i subaru imprezę z 1988 roku. Dwa ostatnie auta ma na współwłasność z dziećmi. Nie miał zobowiązań kredytowych.

UBEZPIECZENIA OC • AC • NW

Śpij spokojnie!

Ubezpieczenie AC od kradzieży
za wyjątkowo niską cenę!

MiniAC

Do 60% zniżki na "Dzień Dobry"
w ubezpieczeniu AC

W zależności od posiadanych zniżek w OC

Kup więcej, zapłać mniej!

Sprawdź cenę ubezpieczeń,
zawierających **PAKIET:**

OC, NW, Assistance i ubezpieczenia
mieszkania lub domu

pojemność silnika	przykładowa stawka OC	przykładowa stawka PAKIETU
do 900	158 zł	281 zł
901 - 1300	214 zł	331 zł
1301 - 1500	268 zł	388 zł
1501 - 1600	289 zł	388 zł
1601 - 2000	322 zł	418 zł
2001 - 2400	387 zł	589 zł
pow. 2400	427 zł	589 zł

Stawki przykładowe dla pow. olawskiego, wiek 36-45 lat, zniżka 60%, ze zniżką za posiadanie dziecka do lat 12, prawo jazdy pow. 3 lata, samochód do lat 12.

SIEDEM WIODĄCYCH TOWARZYSTW UBEZPIECZENIOWYCH



Stawki przykładowe!

Zadzwoń po wycenienie swojej składki!

Ponadto w ofercie ubezpieczenia:

- rolne
- domów w budowie
- mieszkań i domów
- turystyczne i inne



Twoje Centrum Ubezpieczeń i Kredytów

OLAWA, UL. CHROBREGO 17, TEL. 71 303 79 69

JELCZ-LASKOWICE, UL. WROCŁAWSKA 23

(Auto Matunin), tel. 71 318 82 06 w. 12, tel. 71 318 89 84

METEOR
ŚRODKI ŁĄCZNOŚCI

CB
RADIO Plus

GPS
nawigacja

Jelcz-Laskowice Plus CB GPS
ul. Olawska 21, tel. 71 381 16 15, 601 211 623

Wrocław CB GPS GSM
Aluja Pracy 24b, tel. 71 360 16 44, 601 205 180



sklep internetowy:
www.meteorCB.pl

KURSY

ZAKŁAD
DOSKONALENIA
ZAWODOWEGO

1. Wózek widłowy
2. Komputerowy - nabór
3. Prawo jazdy kat. B
4. BHP i inne
5. Pleco i palacz c.o.
6. Pedagogiczny
7. Kasy fiskalne, minimum sanitarne - nabór
8. Przewóz materiałów niebezpiecznych ADR
9. Udzielania pierwszej pomocy
10. Kurs kwalifikacyjny na tytuł robotnika wykwalifikowanego lub mistrza w zawodzie handlowiec, kucharz i inne



OLAWA, ul. 1 Maja 44,
tel. 713132599

Firma **PHU KARO** Olawa prowadzi
SPRZEDAŻ SADZENIAKÓW ZIEMNIAKA.
Produkcja własna prowadzona na północy Polski.

ODMIANY:

VERA - bardzo wczesna, zbiór od miesiąca
czerwca do października. Wysoki plon,
odporny na parcha, wyśmienity smak.

RED ANNA - Średniowczesna, czerwona
skóra, bardzo żółty miąższ, bardzo
wysokie plony, wspaniały smak.

DENAR - bardzo wczesna, miąższ kremowy.

LORD - bardzo wczesna, miąższ kremowy.

e-mail: karo@karopotatoes.pl

Zamówienia: tel. 600-831-446

tel./fax. 71-313-55-41 tel. 71-303-45-18

Siedziba firmy: pl. Piłsudskiego 7/2, Olawa

Allianz

Olawa, Dworzec PKS
Biuro czynne od 8:30 do 17:00
tel. całodobowy:

605 837 775 lub 71-303-25-89

e-mail:
rzadkowska@agencja.allianz.pl

**OTWARTY
FUNDUSZ
EMERYTALNY**

Jelcz-Laskowice
ul. CHABROWA 24
(obok TARGU)
Biuro czynne pon. - pt.
w godz. 9.30-16.30
tel. 71-318-20-62,
516-195-425

**KREDYTY
GOTÓWKOWE**

Allianz



65 HITÓW

NA 65-LECIE SPOŁEM PSS OLAWA

4,99!

Hit nr 6

KAWA

TCHIBO FAMILY

250 g + 25 g gratis

Oferta ważna : 4 marca - 10 marca 2010



w standardzie

profil
5
komorowy
VEKA
PERFECTLINE

- OKUCIA MACO MULTITREND
- PODNOŚNIK SKRZYDŁA
- MIKROWENTYLACJA
- ZACZEP ANTYWŁAMANIOWY
- BLOKADA ANTYZATRZASKOWA
- SZABE LUB CZARNE USZCZELKI

Nasze okno



Twój styl

OKNA PCV

PRODUCENT:

PR.H.U. STYL - PLAST s.j.

Mitoszyce k. Jelcza, ul. Ogrodowa 10
tel. 71-318-47-96, fax 71-318-49-06

NOWOŚĆ

6-komorowy profil ALPHALINE 90
(szerokość ramy 90 mm)
Potrójna szyba • Ciepła ramka

GWARANTUJEMY:

- doskonałą jakość naszych okien, popartą długoletnim doświadczeniem
- miłą, fachową obsługę atesty i certyfikaty do wglądu w siedzibie firmy

POLECAMY RÓWNIEŻ:

- rolety zewnętrzne
- parapety

www.styl-plast.pl

Markowe Szyby Samochodowe

WROCŁAW,
ul. Krakowska 29
tel. 71-372-55-31,
71-342-06-96
www.autoszyby.pl



PILKINGTON
AUTOMOTIVE

Team Partner



Edward Łydzba dziękował pracodawcom za udział w balu



Praca zbiorowa uczniów i nauczycieli ze Szkoły Podstawowej nr 3 w Jelczu-Laskowicach „poszła” na licytacji za 1500 zł



Wsparcie stowarzyszenia „Tęcza” zaproponował przedsiębiorcom Kazimierz Putyra

JELCZ-LASKOWICE

Bal charytatywny

Prawie 18 tysięcy złotych zebrali uczestnicy balu charytatywnego, zorganizowanego przez Stowarzyszenia Przedsiębiorców w Jelczu-Laskowicach. Pieniądze trafią do olawskiego Stowarzyszenia Pomocy Dzieciom „Tęcza”. Patronat nad balem objął burmistrz Jelcza-Laskowic Kazimierz Putyra

- Już jakiś czas mierzyliśmy się z zamiarem zorganizowania balu charytatywnego - mówi Edward Łydzba, prezes Stowarzyszenia Przedsiębiorców. - Ostateczna decyzja w tej sprawie za-

Biznesmeni - „Tęczy”

padła w listopadzie ubiegłego roku. Wsparcie „Tęczy” zaproponował Kazimierz Putyra. Pracodawcy przyjęli pomysł jednogłośnie.

Bal na sto par odbył się 13 lutego, w jelczańskiej restauracji „Uśmiech”. Dobrze się bawiąc, biznesmeni zebrali prawie 18 tysięcy złotych. Część tej kwoty to dochód z aukcji towarzyszących imprezie. Licytowano obrazy i przedmioty, wykonane przez uczestników warsztatów terapii zajęciowej we wrocławskim ośrodku stowarzyszenia „Ostoja” przy ulicy Litomskiej, w mikoszewskim „Celestynie” oraz w jelczańskich świetli-

cach. Biznesmeni z hojnością licytowali wystawione przedmioty. Za największą kwotę - 1.500 zł - sprzedano pracę zbiorową pod tytułem „Nasz wymarzony świat”, wykonaną przez uczniów i nauczycieli ze Szkoły Podstawowej nr 3 w Jelczu-Laskowicach. Wylicytował ją Tadeusz Ostafijczuk, szef olawskiej firmy „Gordon”, i natychmiast przekazał dzieło stowarzyszeniu „Tęcza” z prośbą, aby w przyszłym roku ponownie wystawiono je na aukcji. Deklaracja nie była pusta, bo wszystko wskazuje na to, że za rok znowu odbędzie się podobny bal. Jak zauważył po impre-

zie Edward Łydzba, zabawa była przednia, a uczestnicy zadowoleni. - Dziękuję dzieciom, które przekazały swoje prace na aukcję i pracodawcom za to, że szybko, z entuzjazmem i bez oporu podeszli do tematu organizacji balu charytatywnego - mówi szef przedsiębiorców i organizator balu. - Zależało nam na tym, aby dochód był znaczny i mocno się opodatkowaliśmy, by to osiągnąć. Jak widać, cel uświęca środki.

Dlaczego „Tęcza”?

Stowarzyszenie „Tęcza” chce otworzyć specjalistycz-

ną przychodnię dla niepełnoprawnych dzieci. Potrzeba na to 150 tys. zł. Jakiś czas temu prezes „Tęczy” Wiesława Pohoriło poprosiła władzy naszych lokalnych samorządów o pomoc w zbiórce tej kwoty. Burmistrzowie Jelcza-Laskowic i Olawy zadeklarowali na ten cel po 40 tysięcy złotych z budżetów swoich miast. O wsparcie tej inicjatywy Kazimierz Putyra zwrócił się do lokalnych przedsiębiorców. - Znam skalę problemu i możliwości uzyskiwania pieniędzy na takie inwestycje, dlatego zaproponowałem im udział w tym zadaniu, a oni zgodzili się bezdyskusyjnie - mówi

burmistrz Jelcza-Laskowic. - Uważam, że nie powinno się obciążać stowarzyszenia problemami związanymi z pieniędzmi i budową. Powstało dla innych celów i nimi powinno się zająć...

- Jesteśmy zaszczyconym, że o nas pomyślano. To wspaniała niespodzianka i fantastyczna pomoc, bardzo dziękujemy. To miłe, że w pogoni za pieniądzem zauważa się potrzeby innych - skomentowała inicjatywę Wiesława Pohoriło.

WIOLETTA KAMIŃSKA
wioletta@gazeta.olawa.pl
FOT.: JOANNA KOWCZ

JELCZ-LASKOWICE

Na początku marca trafi do sprzedaży publikacja pt. „Pojazdy samochodowe i przyczepy Jelcz 1952-1970”, autorstwa Wojciecha Połomskiego

- Napisałem tę książkę, aby ocalić od zapomnienia pojazdy wytwarzane w Jelczańskich Zakładach Samochodowych - mówi pasjonat. - Od pierwszych prymitywnych nadwozi, na drewnianym szkieletcie,

Dla miłośników motoryzacji

montowanych na podwoziach samochodów ciężarowych, poprzez samochody ciężarowe żubr, samochody pożarnicze i specjalne, autobusy produkowane na czechosłowackiej licencji oraz nieznane powszechnie prototypy różnych pojazdów, a na samochodach

ciężarowych jelcz serii 300 i przyczepach kończąc... Wojciech Połomski zadbał, żeby książka była bogata w dotychczas niepublikowane, archiwalne zdjęcia pojazdów, produkowanych w JZS. To prawdziwa gratka dla fanów motoryzacji. Autor opisał również pojazdy,

które powstały tylko w jednym egzemplarzu i nie były prezentowane publicznie. Wiedzę zdobył dzięki wieloletniej współpracy z konstruktorami.

Książka będzie do nabycia w księgarniach około 10 marca, za 38 złotych.

(AH)

Wojciech Połomski

Pojazdy samochodowe i przyczepy

Jelcz

1952-1970

OŁAWA

W Szkole
Muzycznej

Piątka gimnazjalistów zakwalifikowała się do eliminacji powiatowych 55. Dolnośląskiego Konkursu Recytatorskiego

Miejskie zmagania recytatorów odbywały się 25 lutego, w auli oławskiej Szkoły Muzycznej. 12 uczestników oceniała komisja: Anna Kirkiewicz, Elżbieta Marczyńska, Mirosława Jagodzińska i Marek Rostecki. Do następnego etapu konkursu zakwalifikowali się: Anna Kamińska i Klaudia Karpińska z Gimnazjum nr 1 oraz Monika Kluzek, Alicja Turczyniewicz i Jakub Nosal z Gimnazjum nr 2. Eliminacje powiatowe odbędą się 16 marca, również w Szkole Muzycznej.

(MON)

Wyrecytowali następny etap



Laureaci eliminacji miejskich

Elżbieta Marczyńska



Te lipy rosnące przy ulicy Lipowej wkrótce znikną...

Lipa i inne drzewa

OŁAWA

Temat-rzeka

- Proszę nie podkręcać temperatury - uspokajał na sesji Rady Miejskiej burmistrz Franciszek Październik. Rzecz dotyczyła lipy, rosnącej na podwórku między ulicami 1 i 3 Maja. Sprawa spowodowała duże zainteresowanie mieszkańców wycinką drzew. Rozdzwoniły się telefony do urzędów, instytucji i radnych

Wiadomo już, że pracownik Zarządu Dróg Miejskich i Zieleni wyciął dużą lipę przez pomyłkę, z rozpędu. Wycinanie drzew w mieście ciągle wywołuje wątpliwo-

ści. Dyskusję rozpoczął Czesław Miłosz. Mieszkańcy ul. 3 Maja powiedzieli mu, że o niczym ich wcześniej nie poinformowano, nie było żadnych konsultacji. Wycinkę uznali za nielegalną. Burmistrz Franciszek Październik mówił, że wycinka drzew była planowana, odbyło się kilka spotkań. Zaznaczył, że wspólnoty mieszkaniowe nie są w tym postępowaniu ani stroną, ani właścicielami drzew. Wycięcie nie ma nic wspólnego z parkingiem, bo nie ma mowy o jego budowaniu. - To było niedopatrzenie jednej osoby, wobec której wyciągnięto konsekwencje służbowe - stwierdził burmistrz. - Proszę nie szukać podtekstów i nieoczekiwać, że będzie

rozstrzelana, albo zwolniona z pracy. To ostateczna decyzja. Zmieniamy procedurę, aby nie powtórzyły się takie błędy.

Zmiany sposobu postępowania na pewno się przydadzą, bo miasto planuje w tym roku jeszcze kilka wycinek. Pod pilę „pójdzie” 36 drzew na ul. 3 Maja i Sikorskiego, w związku z przebudową drogi. Jak nas poinformowano w Wydziale Gospodarki Komunalnej, Mieszkaniowej i Ochrony Środowiska, po wycięciu drzew jest obowiązek nasadzenia nowych. Prace rozpoczną się w tym roku. Emocje wzbudza też wycinka lip na ul. Lipowej, od Strzelnej do Kutrowskiego, w związku z modernizacją

ulicy (poszerzenie drogi, chodniki, ścieżki rowerowe).

Piotr Regiec pytał, czy miasto ma plan zabiegów pielęgnacyjnych drzew i krzewów, czy ktoś nad tym czuwa? Burmistrz tłumaczył, że wszystko będzie wykonywane z największą starannością, a drzewa o większej średnicy będą wycinane dopiero po opinii dendrologa (koszt opinii to 700 - 1000 zł). Zapewnił, że liczba drzew wycinanych w Olawie jest niewielka i że wycina się tylko to, co jest konieczne, po konsultacji z powiatem. Miasto planuje też nowe nasadzenia. Z pomysłem sadzenia nowych drzew wiosną wyszła również Młodzieżowa Rada Miasta.

MONIKA GAŁUSZKA-SUCHARSKA
monika@gazeta.olawa.pl

GMINA OŁAWA

Na sesji RG

Na lutowej sesji Rady Gminy sołtys Starego Górnika Witold Kuriata poruszył temat realizacji programu „Leader”, dzięki któremu można pozyskać środki z Unii Europejskiej na inwestycje we wsi

- My, sołtysi, jesteśmy bardzo zawiedzeni - mówił. - Żeby pozyskać jakieś pieniądze, najpierw musimy zebrać własne środki. Wójt obiecał, że zrobi rozszereżenie i przeznaczy coś na ten cel. Niestety, tak się nie stało.

Sporny „Leader”

My nie jesteśmy właścicielami gruntów i obiektów, więc pieniądze musi znaleźć gmina. Wystarczy tylko 20% ogólnej sumy inwestycji. Ludzie! Zróbcie coś z tym!

W dyskusji uczestniczył również Ryszard Terlecki, nowo wybrany sołtys Stanowic, już czwarty w obecnej kadencji. - Wniosek złożyłem i zaakceptowano go - mówił. - Pieniądże z Urzędu Marszałkowskiego dostaniemy wtedy, kiedy włożymy w to przedsięwzięcie swoje fundusze. Wiele pieniędzy włącza się

w bezsensowne inwestycje, a można byłoby je inaczej zagospodarować. Było głosowanie w sprawie projektu budowy „Orlika” w Sobocisku, a kilka kilometrów dalej, w Wierzbnie już jest takie boisko. Pieniądże przeznaczane na takie inwestycje mogłyby pokryć wiele innych projektów. W ciągu kilku miesięcy wszystko by się zwróciło. Był wójt z Gaci, pieniądze były przeznaczone tam, jest teraz szef gminy z Bystrzycy, to ta wieś zbiera żniwo, a teraz będzie wójt z Sobociska...

Na sesji nie było chorego wójta Wojciechowskiego, jego zastępca Zbigniew Pryjda starał się uspokoić zawiedzionych sołtysów: - W przyszłym roku postaramy się przyznać środki na te cele. Teraz już nie mamy pieniędzy...

Głos zabrał również radny Zbigniew Chomicki, sołtys Osieka. - Skąd my mamy wziąć na to pieniądze? - pytał retorycznie i jednocześnie próbował wytłumaczyć sytuację: - Są 33 sołectwa, jak każdy sołtys



- Był wójt z Gaci, pieniądze były przeznaczone tam, potem na Bystrzycę, a teraz będzie wójt z Sobociska - mówił Ryszard Terlecki, nowy sołtys Stanowic

zechce tego samego, to zobaczycie, jaki będzie skutek. Proszę nie posądzać Rady o złe intencje. Ja też się inte-

resowałem „Leaderem”. Jak będą pieniądze w gminie, to będą dotacje...

(PT)

Metamorfozy



Ewa
Leszczak

Jako pierwsza zgodziła się na udział w naszej przemianie radna Ewa Leszczak. - Myślę, że udział w takiej przemianie byłby dla każdej kobiety ciekawym doświadczeniem, dlatego przyjąłem propozycję z entuzjazmem i jestem bardzo zadowolona. Stylistki i wizażystka, które przeprowadzały metamorfozę, doskonale wyczuły i podkreśliły mój charakter oraz osobowość. Na sesji zdjęciowej poczułam się jak modelka. Nie przypuszczałam, że to takie trudne. Fotograf zwracał uwagę na najdrobniejsze szczegóły. Ubiór, makijaż i fotografia - to praca artystyczna. Z okazji Dnia Kobiet każdy mężczyzna powinien zasponsorować swojej żonie taką metamorfozę.

Większość mieszkańców zna radną Joannę Kruk-Gręziak z sesji Rady Powiatu. Mówi, że sesja to nie spotkanie towarzyskie, a strój musi być dostosowany do okoliczności. Na co dzień podchodzi do swojego ubioru mniej restrykcyjnie: - Zwykle wynika to z mojego nastroju. Podyktowany jest porannym impulsem. Zgodziłam się z ciekawości na udział w metamorfozie i sesji fotograficznej. Było bardzo sympatycznie. Najbardziej podoba mi się nowa fryzura. Pierwszy raz wystąpiłam w odcieniach koloru niebieskiego. Nie lubię takich kolorów i to może być jednorazowe, ale jeszcze nie zdecydowałam...

(WK)



przed



po



Metamorfozy

Strój zdobi człowieka

Panie ubrały stylistki ze sklepu „Jola” przy ulicy Olawskiej 21 w Jelczu-Laskowicach. - Wygoda jest ważna, ale pierwsze, co rzuciło mi się w oczy, gdy panie weszły do sklepu, to brak kolorów - mówi właścicielka sklepu Jolanta Filipek. - One w ogóle ich nie stosują. A to błąd. Bez względu na wiek, warto wprowadzić trochę barw do garderoby. Odmładzają i rozjaśniają twarz, nadają pewności siebie. Strój elegancki nie musi być oficjalny i nudny. Duże znaczenie mają też takie dodatki jak apaszki czy biżuteria.

Fryzura i makijaż

Agata Szalińska, kosmetolog i właścicielka CKP „Szalińska” - Wybierając kolor włosów, sugerowaliśmy się oczekiwaniami klientek. Pani Joannie zastosowaliśmy najmodniejsze ścięcie wertykalne. Makijaż uwypukla walory jej urody, ma bardzo ładne, duże oczy i długie rzęsy.

Lekko zwichrzona fryzura pani Ewy odzwierciedla jej charakter i dodaje polotu. W przeciwieństwie do poprzedniczki ma krótkie i niewidoczne rzęsy. By nadać spojrzeniu głębokości dodałam kilka „kępek” i mocno podkreśliłam oczy.



Joanna
Kruk-Gręziak

TRAFIONY
prezent
na
**DZIEŃ
Kobiet**

PROFESJONALNA
SESA
FOTOGRAFICZNA

ZAPROSZENIA
na zdjęcia w stylu
fashion/glamour/akt
do kupienia w sklepie
FOTOJOKER HQ
ul. Iwaszkiewicza 9
(w markecie „Jakub”)

WWW.FOTOHQ.COM.PL



JOLA

II piętro
Jelcz-Laskowice
ul. Olawska 21



Zdjęcia:
FOTOHQ.COM.PL

HR

Fryzury i makijaż:
Centrum Kosmetyki
Profesjonalnej
„Szalińska”.

Szalińska

Stylizacja:
Jolanta
Filipek,
Małgorzata
Zabirka,
Agnieszka
Szmigiel
Stroje: sklep
„Jola” przy
ulicy Olawskiej
21, II piętro w
galerii „Sarel”

JOLA

Na rehabilitację Dominiki

ZĘBICE

Przekaż 1%!

Rodzice 7-letniej dziewczynki z Zębic koło Siechnic proszą o pomoc

Dominika Dziedzic cierpi na zespół mnogich wad wrodzonych: dysmorfie twarzoczaszki, wady siatkówki, serca, odśrodkowego układu nerwowego, spastyczne czterokończynowe porażenie dziecięce. Jest opóźniona w rozwoju umysłowym i ma padaczkę. - Dominika jest pogodna i radosna - mówi jej mama Alina. - Dzięki codziennym zabiegom uczy się nowych rzeczy i nabywa sprawności ruchowej. Niestety, jeszcze nie potrafi wykonywać samodzielnie wielu czynności - nie chodzi,

nie potrafi jeść. Wymaga bardzo intensywnej rehabilitacji, potrzebuje sprzętu niezbędnego do nauki i prawidłowego rozwoju. Ojciec Dominiki jest jedynym żywicielem rodziny, a jego dochody nie wystarczają na pokrycie wszystkich wydatków związanych z leczeniem. Większość pochłaniają wydatki na zabiegi i wizyty u lekarzy.

Rodzice Dominiki zwracają się z gorącą prośbą o pomoc dla swojej córki i przekazanie nawet najdrobniejszej kwoty, która pomoże w rehabilitacji.

Pieniądze można wpłacać na konto: Dolnośląska Fundacja Rozwoju Ochrony Zdrowia, nr numer konta: 45 1240 1994 1111 0000 2495 6839, z dopiskiem „Dziedzic”

Istnieje także możliwość przekazania 1% po-



Dominika Dziedzic liczy na hojność naszych Czytelników

datku na konto Dolnośląskiej Fundacji Rozwoju Ochrony Zdrowia, KRS nr 0000050135 dla „Dziedzic”.

(MON)

Sąd zrezygnował...

OŁAWA

Co dalej?

Na sesji Rady Miejskiej pytano o dalsze losy budynku przy ul. Karola Miarki 1a

- Mieszkańcy chcą zapewnienia, że ten budynek nie bę-

dzie przekazany sądowi, bo była o tym mowa - mówi Witold Niemirowski. - Chcą wykupić mieszkania i je remontować, a nie za bardzo nam wierzą.

Burmistrz Franciszek Październik odpowiedział, że miasto sprzeda mieszkania zainteresowanym, bo Sąd Rejonowy w Oławie nie jest zainteresowany tym budynkiem.

(MON)

Nie ma PiS - jest POPiS

JELCZ-LASKOWICE

Nowy klub

W Radzie Miejskiej Jelcza-Laskowic powstał nowy klub radnych

Po grudniowej rezygnacji Michała Szelwacha klub PiS przestał istnieć.

Na styczniowej sesji Rady Miejskiej przewodnicząca Beata Bejda poinformowała o powołaniu Samorządowego Klubu POPiS Radnych Rady

Miejskiej w Jelczu-Laskowicach. Tworzy go 10 członków: Beata Bejda, Eugeniusz Koszlaga, Jan Miłuch, Jan Matunin, Marian Skrętkowicz, Marian Orzechowski oraz Renata Godlewska, Grzegorz Górski, a także Teresa Kotowicz.

Prezesem nowego klubu jest Jerzy Worwa, dotychczas członek klubu radnych niezależnych.

(WK)

POWIAT

Z wnioskiem o zwrot kosztów

Do 31 marca będzie można występować do wójtów oraz burmistrzów z wnioskami o częściowy zwrot kosztów oleju napędowego

Do wniosku należy dołączyć faktury potwierdzające zakup oleju napędowego w okresie od 1 września 2009 do 28 lutego 2010. Rolnicy, którzy będą ubiegać się o zwrot pieniędzy wydanych na olej napędowy w okresie od 1 marca do 31 sierpnia 2010, powinni gromadzić faktury i dołączyć je do wniosków, które będą mogli składać od 1 września. Pieniądze będą wypłacane od 4 do 31 maja, w przypadku złożenia wniosku w pierwszym terminie, oraz od 2 do 30 listopada w terminie drugim. Szczegóły: www.bip.gminaolawa.pl

(XA)

REDAKCJA I BIURO OGŁOSZEŃ W NOWYM MIEJSCU

w Oławie, przy ul. 1 Maja 13 E (obok klubu "Parnas")



Biuro Ogłoszeń w Oławie
ul. 1 Maja 13 E

- tel./fax 71-313-35-57
gosia@gazeta.olawa.pl

Biuro Ogłoszeń
w Jelczu-Laskowicach

- tel./fax 71-318-39-88
ogloszenia@gazeta.olawa.pl

Biuro Ogłoszeń
w Supermarkecie "Jakub"
- sklep FOTOJOKER

- tel. 511-395-058

powiatowa

GAZETA POWIATOWA - WIADOMOŚCI OŁAWSKIE

Kultura

Recital gitarowy

Szef działu: Malwina Gadawa malwina@gazeta.olawa.pl

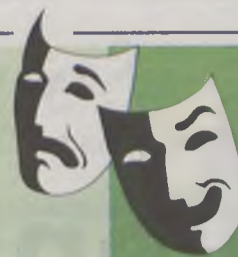

DZIEŃ Kobiet w OK

Krajobrazy sprzed domu

OŁAWA

Wernisaż

W Ośrodku Kultury odbył się wernisaż wystawy prac Henryki Jakimów pt. „Zima”

Autorka mieszka w Grędzinie. Odkąd przeszła na emeryturę, ma więcej czasu na malowanie. Tworzy od dzieciństwa. Swoje prace regularnie prezentuje na wystawach organizowanych w siedzibie Urzędu Mia-

sta i Gminy Jelcz-Laskowice. Jedną z organizatorek jest Maria Zagórska z klubu „Opty”. - *Malarstwo to moja pasja, której poświęcam każdą chwilę wolnego czasu* - mówi Henryka Jakimów. - *Olej, akryl, sucha paste-*

la - to moje ulubione techniki.

Zimowe pejzaże, które wystawiła w Ośrodku Kultury są malowane akwarelami. Prace przedstawiają krajobrazy wokół jej domu, wykonała je w ciągu miesiąca.

*

Obrazy Henryki Jakimów są prezentowane do połowy marca w galerii na I piętrze, od godz. 9.00 do 18.00.

(MAG)

To pierwsza wystawa prac Henryki Jakimów, malowanych akwarelami



Malwina Gadawa

Ośrodek Kultury w Oławie - Dyrektor mgr Marek Rostecki
poniedziałek, 8 marca 2010 r. Ośrodek Kultury w Oławie
godz. 18.00 ul. 11 Listopada 27

8 marca – Dzień Kobiet Giacchino Rossini - La scala di seta Jedwabna drabinka

Wykonawcy:

Studenci Wydziału Wokalnego Akademii Muzycznej im. K. Lipińskiego we Wrocławiu



Dormont - Marcin Krupa

Dorvil - Przemysław Borys, Tomasz Tracz

Giulla - Małgorzata Cigąka, Joanna Zawartko

Blansac - Andrzej Zborowski, Radosław Rzepecki

Lucilla - Magdalena Wachowska, Marcelina Królicka

Germano - Szymon Wach

La Pallina - Maria Chwałowska

Kierownictwo muzyczne:
Francesco Bottigliero

Reżyseria:
Cezary Tomaszewski

Współpraca artystyczna:
Aleksandra Orłukowicz

Wstęp wolny

OŁAWA

W szkole
muzycznej

Państwowa Szkoła Muzyczna I stopnia im. Jadwigi Szajny-Lewandowskiej w

Gitarowy recital

Oławie zaprasza w czwartek 4 marca na recital gitarowy Kamilą Bartnika.

W programie: własne aranżacje kompozycji z fil-

mów i bajek. Będzie także konkurs dla publiczności. Początek o godz. 16.00, w auli, wstęp wolny.

(MAG)

POWIAT

Konkurs poetycki

Strzeleński Ośrodek Kultury zaprasza do udziału w II ogólnopolskim konkursie poetyckim „O Granitową Strzałę” i w Turnieju Jednego Wiersza

W konkursie mogą uczestniczyć pełnoletnie osoby, które wyślą zestaw pięciu wierszy (w 3 egzemplarzach), o dowolnej tematyce, dotąd niepublikowane w tomikach pokonkursowych, antologiach, prasie, ani nagradzane w innych konkursach. Ten sam zestaw wierszy musi być zapisany na dyskietce lub płycie CD w formacie word.

Wiersze należy oznaczyć godłem (pseudonimem, nie znakiem graficznym!). Do zestawu należy dołączyć zamkniętą kopertę, opatrzoną tym

O granitową strzałę

samym godłem, zawierającą dane autora (imię i nazwisko, adres, telefon i e-mail). Autor może wysłać tylko jeden zestaw.

Prace należy nadsyłać do 5 kwietnia, pod adresem: Strzeleński Ośrodek Kultury, 57-100 Strzelin, ul. Brzegowa 10 a, z dopiskiem na kopercie: *Ogólnopolski Konkurs Poetycki „O Granitową Strzałę”*. W przypadku uczestników, niemających na swoim koncie wydanej samodzielnej książki ani arkusza poetyckiego - należy dopisać na kopercie: „Przed debiutem”.

O przyznanych nagrodach laureaci zostaną powiadomieni telefonicznie i pocztą elektroniczną. Ogłoszenie wyników i wręczenie nagród odbę-

dzie się 7 maja w galerii „Skalnej”, w Strzeleńskim Ośrodku Kultury - o godz. 16.00.

Wiersze oceni komisja: Bohdan Zadura, Andrzej Sosnowski, Jacek Bierut i Mirka Szychowiak. Pierwsza nagroda wynosi 1300 zł, druga - 800 zł, a trzecia - 600 zł.

Aby wziąć udział w Turnieju Jednego Wiersza, należy dostarczyć, nigdzie dotąd niepublikowany i nienagradzany wiersz w 4 kopiach - w dniu konkursu.

Turniej odbędzie się 7 maja 2010 w galerii „Skalnej”, w Strzeleńskim Ośrodku Kultury. Początek o godz. 17.00. Wiersze prezentują osobiście autorzy. Nagroda w turnieju wynosi 1000 zł.

Więcej informacji na temat konkursu - na stronie internetowej: www.kultura.strzelin.pl lub mirkaszychowiak@wp.pl

(MAG)

W SKRÓCIE

W sobotę 6 marca we wrocławskiej Hali Stulecia -

„Filharmonia dowcipu i kabareciarstwa”.

Na scenie wystąpią Waldemar Malicki, Zenon Laskowik i Jacek Fedorowicz. Początek o godz. 17.00. Bilety można kupić w kasie Hali

Stulecia, także w Ośrodku Kultury i Sztuki w Rynku oraz poprzez strony internetowe: www.kabarety.com lub www.biletynakabarety.pl.

Ośrodek Kultury w Oławie zaprasza w środę 10 marca na wernisaż wystawy prac Elżbiety Wodały. Początek o godz.

17.00. Autorka tworzy prace w technice kolażu o nazwie „liściaki”.

Dzieci z sekcji plastycznej, prezentują w Ośrodku Kultury swoje prace na wystawach pt. „Koncerty rodzinne”, „Muzyczny Figielek - Migielek” i „Lubię malować”.

(MAG)

Fortuna radzi... jak dorobić na swoim

Są pieniądze na biznes



Gdybym nie był policjantem pewnie zająłbym się własnym biznesem. Teoretycznie mógłbym go prowadzić po służbie, ale w naszym fachu potrzebna jest na to zgoda komendanta. Swoją robotę lubię, więc z biznesem poczekam do emerytury, która w służbach mundurowych nadejdzie wcześniej niż u innych. Wychodzę z założenia, że zostanę młodym emerytem ze starego

portfela, więc będę musiał dorabiać. W gronie znajomych mam sporą liczbę przedsiębiorców, byłych policjantów. Zarobki w policji nigdy nie należały do najwyższych, więc co bardziej przedsiębiorczy porzucali służbę, aby „sprawdzić się w biznesie”. W większości przypadków jakoś sobie poradzili, a tylko nielicznym powinięta się

Bezpieczny biznes

Na przykład kolega Jacek. Kilkanaście lat temu wyszedł z założenia, że na bezpieczeństwie zawsze będzie można zarobić, a był to czas, gdy w blokach spółdzielczych domofony nie były tak rozpowszechnione, jak dzisiaj. Wspólnie z innym policjantem montowali domofony po godzinach etatowej roboty. Zamówień przybywało, więc Jacek zwolnił się ze służby. Dzisiaj jest poważnym przedsiębiorcą, zajmuje się montażem sieci monitoringowych w firmach, które na dodatek ochrania. Ostatnio mówił mi, że zamierza ruszyć z produkcją niewielkich sejfów hotelowych. Podobno jest na to rynek, bo goście hotelowi coraz częściej przyjeżdżają z laptopami i chcą je gdzieś bezpiecznie przechować.

Podobało mi się jego podejście do nowego biznesu. Pomysł na produkcję sejfów hotelowych wziął się z obserwacji. Zatrzymując się w hotelach zauważył, że nie ma gdzie bezpiecznie przechować komputera. I nawet nie chodziło mu o samego laptopa, a o zgromadzone w nim dane. Żle mu się mieszkano w pokoju ze świadomością, że ktoś mógłby podczas nieobecności przeglądać jego prywatne i biznesowe informacje. Wymyślił więc sejf na prosty zamek szfrowy, montowany w już istniejących meblach hotelowych. Pracownicy jego firmy – podając się za potencjalnych gości – obdzwonili dziesiątki hoteli w Polsce i okazało się, że prawie w żadnym nie da się bezpiecznie przechować laptopa w pokoju. Większe hotele oferowały sejfy w recepcji, ale w tym przypadku chodzi o coś innego. Szybkie zabezpieczenie danych np. na czas wyjścia gościa hotelowego. Później ci sami pracownicy dzwoniли do hotelu z ofertą sprzedaży sejfów hotelowych. Żaden z szefów nie powiedział nie. Oferta spotkała się z zainteresowaniem nawet niewielkich moteli. Padaly pytania o cenę, skuteczność zabezpieczeń itp. Większość potencjalnych klientów była zainteresowana produktem. Wprawdzie chcieli kupować na próbę, tylko do kilku pokoi, ale i tak wychodziło na to, że jest spora nisza rynkowa.

Bez determinacji nie ma sukcesu

Działanie Jacka pokazuje, jak w prosty sposób można przeprowadzić badania rynkowe, aby przekonać się, czy produkt znajdzie nabywców. Najlepiej oczywiście trafić w niszę rynkową, a więc na poletko nie zagospodarowane jeszcze przez nikogo. Wejście na rynek nasycony produktem też jest możliwe, ale znacznie bardziej kosztowne. Z konkurencją trzeba wtedy walczyć wyższą jakością produktu, niższą ceną itp. Samo wejście na dziewicze rynki nie gwarantuje sukcesu. Trzeba produkt dobrze zareklamować, wzbudzić zainteresowanie potencjalnych klientów. Trzeba go po prostu sprzedać.

Inny znajomy dostał dotację unijną na rozkręcenie biznesu. Napisał projekt przedsięwzięcia, który zyskał akceptację komisji, bo był innowacyjny, niespotykany na lokalnym rynku i rokował sukces. Do końca nie wiem, na czym miał polegać, ale chodziło w nim z grubsza o nowoczesne, cyfrowe centrale telefoniczne, wykorzystujące do połączeń sieć internetową. Oferta kierowana była do małych i średnich przedsiębiorstw, które instalując centrale miały znacznie obniżyć koszt połączeń telefonicznych. Młody przedsiębiorca, po napisaniu biznesplanu i odbyciu serii szkoleń, otrzymał 40 tys. zł dotacji, za którą kupił wyposażony sprzęt komputerowy z oprogramowaniem do projektowania instalacji, specjalistyczne mierniki, podstawowe narzędzia do układania światłowodów itp.

Jak na razie sprzęt nie pracuje, bo nie ma zleceń na instalację nowatorskich central, mimo że na lokalnym rynku brak konkurencji. Małe przedsiębiorstwa, które miały być kluczowymi klientami podobno twierdzą, że w biznesie dominują komórki i nie chcą wydawać pieniędzy na stacjonarne telefony, nawet jeśli rozmowy są znacznie tańsze. Moim zdaniem, projekt ma spory potencjał biznesowy, a problem chyba polega na słabym dotarciu do klientów, złym marketingu i nieudolnej walce o rynek. Dobry



pomysł na biznes to jeszcze nie wszystko. Sukces rynkowy jest wypadkową bardzo wielu czynników, w tym tak istotnych, jak zaangażowanie właściciela i jego determinacja do osiągnięcia sukcesu. Wszyscy przedsiębiorcy, którzy odnieśli sukces rynkowy, zawsze mi mówią, że podstawą jest pasja, serce wkładane w rozwój biznesu, realizacja marzeń i systematyczna praca. Prawie nigdy z ich ust nie słyszałem, że najważniejszy był kapitał.

Gdybym miał kapitał...

Często odnoszę wrażenia, że ci którzy jedyną barierę widzą w braku kapitału, tak naprawdę nie nadają się na przedsiębiorcę. Mówienie czegoś to ja bym nie zrobił, gdybym miał kapitał, dyskwalifikuje kandydata na biznesmena. Zresztą z tym kapitałem jest dzisiaj znacznie lepiej niż jeszcze kilka lat temu. Są wspomniane programy unijne wspierające finansowo podejmowanie działalności gospodarczej. Bezrobotni też mogą otrzymać niemałą dotację w urzędach pracy. Powie ktoś, że 18 czy nawet 40 tys. zł dotacji to niewiele. A właśnie, że nie – na startie to bardzo dużo. Trudno sobie wyobrazić, aby startujący w biznesie miał otrzymać miliony. Najpierw powinien udowodnić, że potrafi wykorzystać mniejsze sumy, a dopiero potem niech stara się o poważniejsze kwoty. Mamy złote lata dla przedsiębiorczości. W różnych programach unijnych kapitał czeka na przedsiębiorczych ludzi, a nie odwrotnie. Dawniej pomoc mogła tylko rodzina, ewentualnie bank po zapoznaniu się z dobrym biznesplanem.

Ale i duże kwoty są w zasięgu początkującego przedsiębiorcy. Znam młodego człowieka, który postanowił w maksymalny sposób wykorzystać dotację z funduszy unijnych. Wyznaczył sobie ścieżkę dojścia, którą konsekwentnie realizuje. W 2008 r. rozpoczął starania o dotację 40 tys. zł z unijnego programu 6.2 uznawanego powszechnie za jeden z najciekawszych w propagowaniu przedsiębiorczości. Program ten pomaga finansowo w rozpoczęciu działalności gospodarczej na własną rękę. Przedstawił ciekawy pomysł portalu internetowe-

go i otrzymał nań dotację. Rozpoczął działalność i w kilka tygodni od debiutu rynkowego napisał kolejny projekt rozbudowy portalu w konkursie 8.1 Programu Operacyjnego Innowacyjna Gospodarka. Program ten z kolei wspiera kwotą do 1 mln zł wyłączenie młode firmy, obecne na rynku nie dłużej niż 12 miesięcy i mające pomysł na tzw. e-usługę. Chłopak po kilku miesiącach oczekiwania podpisał z rządową agencją umowę na dotację ponad 400 tysięcy zł i widzę, że świetnie sobie radzi w rozkręcaniu pomysłu. Już przymierza się do napisania kolejnego wniosku z lokalnego programu operacyjnego. Zakupione serwery i oprogramowanie miałyby służyć do stworzenia w Internecie usługi umożliwiającej rezerwację pokoi w gospodarstwach agroturystycznych i w małych hotelach. Jak się ma dobry pomysł i działa z pasją, to w sprzyjających okolicznościach można uzyskać do miliona złotych dotacji. Powiedzenie, że w biznesie pierwszy milion trzeba ukraść, przechodzi do historii...

Nakręcony etatowiec

No, ale nie zawsze jest tak różowo. Nie każdy też nadaje się do biznesu, który przecież nie jest łatwym kawałkiem chleba. Prywatnie, ludzi dzielę na etatowców i nakręconych. Ci pierwsi nie nadają się do prowadzenia interesów. Lubią pracę w wyznaczonych godzinach, nie potrafią rozpychać się tokciami, agresywnie zabiegać o klientów. Lepiej jeśli powiedzą sobie: będę dobrym pracownikiem, a z biznesem dam sobie spokój. Nakręcony z kolei nie potrafi w firmie wysiedzieć ośmiu godzin, ciągle myśli o dodatkowych zajęciach i dochodach, nie lubią być podwładnymi, dają sobie radę w kontaktach z urzędami. Takim ludziom mówię, żeby nie marnowali czasu na etacie i namawiam na własny biznes. Im szybciej się go rozkręci, tym większa jest szansa zdobycia na starość tzw. dochodu pasywnego. Spytaście zapewne, skoro tak, to dlaczego sam tego nie zrobię? Odpowiadam: bo ja jestem inny. Bo ja jestem nakręcony etatowcem.

Wasz aspirant Fortuna

Dochód pasywny – stały dochód osiągany bez angażowania własnej pracy. Źródłem dochodu pasywnego mogą być emerytura, tantiemy autorskie, wynajęcie mieszkania, odsetki bankowe, własny biznes kierowany przez wynajętych menedżerów.

Od kwietnia 2009 r. rejestrację działalności gospodarczej można przeprowadzić „w jednym okienku”. W urzędzie gminy składamy wniosek o wpis do ewidencji działalności gospodarczej (bezpłatnie), który jest jednocześnie wnioskiem o nadanie numeru REGON i zgłoszeniem działalności w ZUS.

Zgodnie z ustawą o swobodzie działalności gospodarczej dokonywanie lub przyjmowanie płatności związanych z wykonywaną działalnością gospodarczą następuje za pośrednictwem rachunku bankowego przedsiębiorcy w każdym przypadku, gdy stroną transakcji jest inny przedsiębiorca oraz, gdy jednorazowa wartość transakcji przekracza równowartość 15.000 euro. Aby złożyć firmowe konto bankowe potrzebny jest dowód osobisty, zaświadczenie o wpisie do ewidencji działalności gospodarczej, zaświadczenie o nadaniu numerów NIP i REGON, w niektórych bankach również pieczęć firmowa. Nie ma ustawowego obowiązku posiadania pieczętki firmowej, jednak w praktyce większość urzędów jej wymaga.

W przypadku zatrudnienia pracowników w ciągu 30 dni od rozpoczęcia działalności gospodarczej należy zawiadomić w piśmie Państwową Inspekcję Pracy i Sanepid o miejscu, rodzaju i zakresie prowadzonej działalności.

Urzędy pracy dysponują środkami na rozpoczęcie działalności gospodarczej, o które mogą ubiegać się bezrobotni. Maksymalna kwota dotacji jest równoważona 6-krotności przeciętnego wynagrodzenia (obecnie około 18,7 tys. zł). Jednym z warunków uzyskania wsparcia finansowego jest złożenie biznesplanu. Po otrzymaniu dotacji należy prowadzić działalność co najmniej przez rok.

Z działania 6.2 Programu Operacyjnego Kapitał Ludzki można otrzymać 40 tys. zł (wkład własny 10 proc.) na rozpoczęcie działalności gospodarczej. Po uzyskaniu nie opodatkowanej dotacji można ubiegać się o tzw. wsparcie pomostowe, z którego przedsiębiorca opłaca np. składki ubezpieczeniowe. Dotacja może być przeznaczona na wydatki inwestycyjne, jak również na zakup towarów oraz pokrycie innych kosztów związanych z prowadzoną działalnością gospodarczą (np. kosztów promocji, remontu i adaptacji pomieszczeń). O dotację mogą ubiegać się przyszłe spółki cywilne, w takim przypadku kwota środków przyznawana jest odrębnie dla każdego uczestnika projektu, w wysokości do 40 tys. zł.

Biznesplan – średnioterminowy i kompleksowy spis celów oraz zadań, jakie stawia się przed przedsiębiorstwem. Jego elementami są m.in. analiza finansowa, rynkowa mocnych i słabych stron przedsiębiorstwa. Biznesplan sporządzany jest na potrzeby wewnętrzne firmy, a także dla banków, inwestorów w celu pozyskania kredytu. Biznesplan sporządzany w celu otrzymania kredytu powinien być napisany wg procedur bankowych danej instytucji. Kredytobiorca powinien wykazać, że nowe przedsięwzięcie będzie na tyle rentowne, że pozwoli na obsługę kredytu.

Aspirant Fortuna, lokalny policjant i znany bloger, udziela porad w sprawach finansowych na stronie internetowej.

Zapraszamy na blog: www.fortunaradzi.pl, gdzie trwa konkurs na najciekawsze wpisy i komentarze do zamieszczonych porad. Na najlepsze wpisy Czytelników czekają atrakcyjne nagrody!

Material dofinansowany ze środków Narodowego Banku Polskiego

NBP
Narodowy Bank Polski



BARAN

(21.03-20.04)

Korzystne warunki w domu i w pracy pozwolą ci zebrać myśli, skupić się i załatwić wiele ważnych spraw. Zadowoleni będą zwłaszcza twój bliscy. W miłości - ożywienie i niespodzianki. Zachowaj spokój i konsekwentnie dąż do celu. Zdrowie - w normie.



BYK

(21.04-21.05)

W tym tygodniu możliwy wyjazd lub niewielkie zmiany w domu i układach rodzinnych. Kontakty towarzyskie nie będą zbyt częste, a samopoczucie Baranów może się zmieniać z godziny na godzinę. Spokojny weekend poprawi ci humor i sprawi, że z radością zabierzesz się do pracy.



BLIŹNIĘTA

(22.05-21.06)

W życie zaczną wkraczać nowe osoby. W tym tygodniu odczujesz tylko przedsmak pewnych wydarzeń, ale trzymaj rękę na pulsie. Ostrożność zalecana jest zwłaszcza w kontaktach damsko-męskich. Niewielkie kłopoty ze zdrowiem pojawią się w czwartek. Finanse mogą być lepsze.



RAK

(22.06-22.07)

Mile dni, spędzone w towarzystwie życzliwych i bliskich osób, dadzą ci energię do rozwiązywania problemów zawodowych, których nie zabraknie. Powoli uda ci się osiągnąć kompromis w sprawach domowych. Zaufaj intuicji w dylematach sercowych. Zdrowie - bardzo dobre.



LEW

(23.07-22.08)

Dobry tydzień, który upłynie spokojnie, bez napięć czy emocji. Kolejne dni - dosyć pracowite, ale sympatyczne i pełne miłych wydarzeń. Dowody sympatii i przywiązania najbliższych - w weekend. Masz szansę na zmiany sytuacji finansowej, ale będziesz musiał zaryzykować.



PANNA

(23.08-22.09)

Kilka przykrych incydentów pokaże, kto jest prawdziwym przyjacielem. Może okazać się, że osoba, której ufałaś, nie zasłużyła na to. Szybko pogodzisz się z rozczarowaniem i zajmiesz się pracą. W miłości wszystko ułoży się po twojej myśli. Partner okaże ci dużo czułości i ciepła.

Kto startuje, kto stratuje?



Jerzy Kamiński

jurek@gazeta.olawa.pl

Ruszyła karuzela przed wyborami burmistrza Oławy. Franciszek Październik oficjalnie ogłosił to, co było wiadome. Startuje. Startuje i stratuje innych? Teraz ich ruch. No i problem. Bo tych pozostałych jakoś nie widać. Czają się gdzieś, gniją, knują po nocach, spiskują, wahają...

Niby wiadomo, że o fotel burmistrza powinni powalczyć z Październikiem kandydaci PO i PiS, ale jakąkolwiek szansę na wygraną mógłby mieć tylko ktoś z Platformy, przynajmniej według obecnych sympatii politycznych Polaków. Tymczasem ławka rezerwowych

oławskiej PO króciutka. Naturalnym kandydatem będzie oczywiście obecny wiceburmistrz Zenon Leja. Oj, kusi taki układ, że i burmistrz z PO, i jedyny oławski poseł z PO.

Ale by wygrać, a nie być tylko ugadany nibykandydatem do odstrzału. Leja musiałby się zdecydować na ostrą grę. Mówić o wszelkich zakulisowych sprawach swego obecnego pryncypała, obnażać pomyłki administracji, której sam jest częścią, krytykować dotychczasowych kolegów i współpracowników, wyciągać urzędowe brudy itp. Słowem, odciąć się od tego, co było, i obiecać coś zupełnie innego, nowego, a nie tylko Leję w garniturze

Października. Oczywiście, w przypadku porażki wyborczej powrót na ciepłutki stołek wiceburmistrza byłby niemożliwy, choćby tylko z powodów honorowych. Zatem decyzja przed Leją poważna - zawalczyć o wszystko, czy spokojnie przeczekać w myśl zasady: - Nie wystartuję przeciwko tobie, ale jak wygrasz, to mnie pozostawisz na stoleczku, co?

Kto jeszcze mógłby być kandydatem oławskiej PO? Pojawiają się wprawdzie różne nazwiska, ale raczej mało prawdopodobne. Poseł Roman Kaczor zapewnia jednak, że wciąż ma asa w rękawie i wkrótce proponuje kogoś, kto mocno zamieszka w oławskiej polity-

ce. Nawet nie próbuję się domyślać, kto to będzie, ale już się boję. Przy okazji całkiem poważnie podpowiadam, że największe zamieszanie byłoby, gdyby Kaczor zaproponował... samego siebie. Wtedy - nie przesądając, czy to tragedia, czy zbawienie dla Oławy - Platforma naprawdę miałaby szansę zupełnie odmienić oblicze oławskiego urzędu.

Wiem, wiem... Nasz poseł już gdzieś publicznie deklarował, że nie interesują go samorządowe stanowiska, ale ponoć tylko krowa nie zmienia stanowiska. Zwłaszcza wtedy, gdy na tym nowym można zdziałać dla lokalnej społeczności dużo więcej niż w Sejmie...



rys. Grzegorz Plekiewicz

My też nie gęsi... 576

- Miał dobrą opinię, ale okazał się być nieuczciwym wykonawcą. To fragment wypowiedzi na temat pewnej inwestycji. Wyrażenie *okazał się być* można usłyszeć nie tylko w mowie potocznej przy opisywaniu różnych wydarzeń. Także w tzw. wystąpieniach oficjalnych, skąd pochodzi zacytowane zdanie. Nadesłano nam również z innych wypo-

wiedzi: - *okazał się być bardzo zdolny... - okazał się być sprytnym oszustem, także - nasz wybór okazał się być pomyłką.*

To zapewne pozostałość z zamierzonych czasów. Słowo *być* jest w tych wyrażeniach zupełnie niepotrzebne, nie ma sensu. Niczego nie określa, nie akcentuje. Wystarczy powiedzieć: - *okazał się nieuczciwym wykonawcą... - okazał się*

bardzo zdolny... - okazał się sprytnym oszustem... - nasz wybór okazał się pomyłką. Niekiedy można również zrezygnować z pompatycznego *okazał się*, mówiąc zwyczajnie: - *był bardzo zdolny... - wybór był pomyłką.*

Nadmiar słów występuje również w dość popularnym wyrażeniu: *na dzień dzisiejszy*. Oficjalne, urzędowe wypowiedzi obfitują w takie określenie. Ma ono zaakcentować, że jeszcze czegoś nie

załatwiono: *Taki jest stan na dzień dzisiejszy. Jeszcze na dzień dzisiejszy nie ma na to środków.* Nie wystarczy powiedzieć, że to jest **stan obecny, aktualny, na dziś**. To (pozornie) bardziej oficjalne, niby uroczyste. Przy tym z podkreśleniem, że to nie **na noc**, tylko **na dzień**. To ostatnie jest prawdziwe, bo urzędy w nocy raczej nie pracują...

JĘZOREK

LICZBA TYGODNIA 120

- tylu uczniów 4 września 1945 roku, po wspólnym nabożeństwie, rozpoczęło naukę w Państwowym Gimnazjum i Liceum w Oławie, przy placu Zamkowym, obecnie Liceum Ogólnokształcącym nr 1 im. Jana III Sobieskiego (A)



WAGA

(23.09-23.10)

Pojawią się oznaki poprawy sytuacji finansowej i zawodowej. Będziesz ostrożny i raczej sceptyczny. Pewne miłe wydarzenia zmienią nastawienie do życia, o radosny koniec tygodnia poprawi nastrój. Gwiazdy sprzyjają gotowym zaryzykować i podjąć wyzwania.



SKORPION

(24.10-22.11)

Możesz zacząć snuć plany na dalszy wyjazd lub zmianę w miejscu zamieszkania. To dobry czas na podjęcie ryzyka, nawet finansowego. Możesz spróbować szczęścia w grach losowych. Jeżeli ktoś chce ci się zwierzyć, nie odmawiaj, ale staraj się unikać drażliwych spraw.



STRZELEC

(23.11-21.12)

Nie podejmuj w tym tygodniu wziętych decyzji, zwłaszcza finansowych. Możesz dużo stracić. W innych sprawach wszystko ułoży się pomyślnie. Dowody miłości i sympatii poprawią ci humor. Zwłaszcza udane będą wtorek i środa. W weekend spotkasz znajomych.



KOZIOROŻEC

(22.12-20.01)

Kłopoty ze zdrowiem okażą się mniejsze niż myślałeś. Nie popadaj w hipochondrię, bo to nie w twoim stylu. Kolejne kroki zawodowe wzmocnią twoją pozycję. W stosunkach damsko-męskich - lekkie ochłodzenie. Sytuacja poprawi się w weekend. Bądź dobrej myśli.



WODNIK

(21.01-20.02)

Początek tygodnia może przynieść rozczarowanie w pracy i ochłodzenie kontaktów z domownikami. Twoje humory nie spodobać się wielu osobom. Przemyśl swoje postępowania. Koniec tygodnia będzie lepszy. Poprawi się sytuacja w pracy, a w domu osiągniesz kompromis.

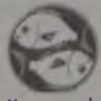

RYBY

(21.02-20.03)

Na to, co lubisz najbardziej, może zabraknąć czasu, zwłaszcza w poniedziałek i środę. Potem sytuacja unormuje się na tyle, że będziesz mógł odpocząć w miłym towarzystwie. Przelotne problemy z górnymi drogami oddechowymi szybko miną. W miłości - znaczna poprawa.



Witamy wśród nas

MALWINA GADAWA
malwina@gazeta.olawa.pl

Rubrykę „Witamy wśród nas” publikujemy dzięki pomocy pracowników Oddziału Noworodków i Oddziału Położniczego Szpitala w Oławie oraz oławskiego Urzędu Stanu Cywilnego

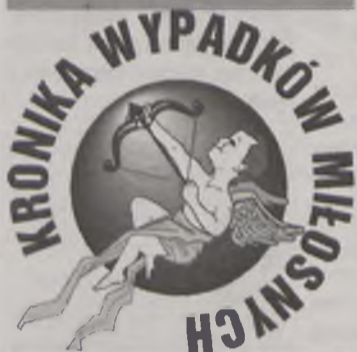

Urodzili się

Małgorzata Sady
Krystian Lech
Martyna Siciarz
Leon Poznar
Kajetan Malik
Nikola Konieczna
Bartosz Maksymiszyn
Dawid Prask
Patrik Wus
Laura Brudnik
Oliwier Koper
Dawid Jackowiak
Hanna Gawlik
Gerard Górniak
Julia Kozina
Szymon Kowalik
Paweł Bugajny
Karolina Marek

Powiedzieli: TAK

Ewelina Filipkiewicz
- Mehmet Ozkan
Katarzyna Giedrys
- Grzegorz Januskiewicz
imiennik

4 marca, czwartek
Łucji, Kazimierza
5 marca, piątek
Adriana, Fryderyka
6 marca, sobota
Róży, Wiktora
7 marca, niedziela
Pawła, Tomasza
8 marca, poniedziałek
Dzień Kobiet
Beaty, Wincentego
9 marca, wtorek
Katarzyny, Dominika
10 marca, środa
Cypriana, Marcelego
11 marca, czwartek
Benedykta,
Konstantego



Jestem Oliwier Romańczuk. Moi rodzice to Karolina i Bartosz. Ważę 3900 g i mierzę 56 cm. Przeszedłem na świat 19 lutego. Mieszkamy w Miłoszycach



To ja, Karolinka Marek. Mama to Małgorzata, tata Krzysztof, a siostra Zosia (2,5). Urodziłam się 19 lutego. Ważę 3430 g i mierzę 53 cm. Mieszkamy w Oławie



Cześć, jestem Ellasz Niemiec. Moi rodzice to Dina i Tomasz. Urodziłam się 26 lutego. Ważę 3850 g i mierzę 54 cm. Mieszkamy we Wrocławiu

reklama



JUNIOREK
Oława,
ul. Żeromskiego 1
071-313-43-45

- wyprawki niemowlęce
- akcesoria, kosmetyki
- łóżeczka, pościela
- PAMPERSY - zawsze najtaniej

wózki dziecięce
Foteliki samochodowe
GWARANTUJEMY
NAJNIŻSZE CENY !!!
ZAPRASZAMY



Jestem Gracjan Posor. Mama Katarzyna urodziła mnie 26 lutego. Ważę 3100 g i mierzę 54 cm. W domu w Jelczu-Laskowicach czekają tata Arkadiusz, brat Dominik oraz siostry Kornelia i Weronika



Jestem Adaś Klimczyk. Przeszedłem na świat 26 lutego. Moje wymiary to 58 cm i 4150 g. Mama to Agnieszka, a tata Daniel. W domu w Oławie czekają brat Kamil (5) i siostra Ola (3)



Cześć, to ja Lena Rajca. Mama to Klaudia, a tata Michał. Urodziłam się 27 lutego. Ważę 2450 g i mierzę 47 cm. Mieszkamy w Ścinawie Polskiej



Jestem Marcin Lipiński. Mama Katarzyna urodziła mnie 27 lutego. Moje wymiary to 3340 g i 54 cm. W domu w Jelczu-Laskowicach czekają tata Grzegorz i brat Dawid (3)



Nazywam się Kornel Watral. Moi rodzice to Monika i Jerzy. Urodziłem się 25 lutego. Ważę 2850 g i mierzę 50 cm. Mieszkamy w Oławie



To ja, Antonina Derejczyk. Urodziłam się 26 lutego. Mama to Justyna, a tata Waldemar. Moje wymiary to 4100 g i 59 cm. W domu w Groblicach czeka brat Wincenty (2)



Cześć, jestem Kamil Potrykus. Mama Karolina urodziła mnie 27 lutego. Moje wymiary to 3350 g i 53 cm. W domu we Wrocławiu czekają tata Maciej i brat Mateusz (2,5)



Nazywam się Miłosz Sołowiej. Urodziłem się 26 lutego. Mama to Katarzyna, a tata Piotr. Ważę 3900 g i mierzę 56 cm. Mieszkamy w Chwałowicach



To ja, Michał Boratyński. Mama to Agnieszka, a tata Marcin. Moje wymiary to 2650 g i 50 cm. Urodziłem się 25 lutego. Mieszkamy w Gaci



Nazywam się Kaja Makowska. Urodziłam się 16 lutego. Moje wymiary to 3600 g i 53 cm. Mama to Agnieszka, a tata Krzysztof. W domu czeka siostra Maja (4)

Zdjęcia dzieci można znaleźć
od poniedziałku na naszej stronie
internetowej:
www.gazeta-olawa.pl



„Jazz nad Odrą”

Grzech Piotrowski „Emotronica”



6 MARCA godz. 19.00

OŚRODEK KULTURY W OŁAWIE

WSTĘP: 20ZŁ

W jazzowym klimacie

OŁAWA

Koncert
w ośrodku

W ramach
wrocławskiego
festiwalu „Jazz nad
Odrą” w Ośrodku
Kultury wystąpi
w sobotę 6 marca
Grzech Piotrowski
z zespołem
„Emotronica”

Piotrowski to niezwykle ciekawa indywidualność w polskim świecie muzycznym. Jest równocześnie saksofonistą, producentem muzycznym, aranżerem i wydawcą. Okrzyknięty nadzieją polskiego jazzu. Jego otwarta sceniczna osobowość

sprawia, że koncerty przyciągają ludzi i emanują energią, liryczną, nostalgiją, muzyczną przenośnością i zadumą. Jednocześnie są pełne humoru i muzycznego dystansu. Artysta mocno podkreśla, że jego muzyka jest głęboko zakorzeniona w polskiej tradycji, wschodnim i bałkańskim folklorze oraz klasyce. Występował z koncertami w całej Europie. Zdobył wiele nagród i wyróżnień, np. Grand Prix na festiwalu Jazz Hoeilaart i Grand Prix na festiwalu Dwa Teatry w Sopocie, za muzykę do sztuki „Saksofon basowy”. W sali widowiskowej

OK wystąpią: Grzech Piotrowski, Paweł Kaczmarczyk, Robert Cichy, Piotr Żaczek i Robert Luty. Początek koncertu o godz. 20.00. Bilety w cenie 20 zł do nabycia w OK, tel. 71-313-28-29.

Dla naszych czytelników mamy dwa podwójne zaproszenia na koncert. Otrzymają je osoby, które najszybciej dodzwonią się do redakcji, tel.: 71-313-35-57, w piątek 5 marca, od godz. 11.00 do 11.30 i odpowiedzą na pytanie: W ramach jakiego festiwalu odbędzie się koncert w Ośrodku Kultury?

(MAC)



WERONIKA
KUSZYK

OKIEM TROSKLIWEJ MAMY

Kobieta w ciąży ma wiele dylematów i obaw, a największym jest lęk przed porodem

Pierwszy poród to podróż w nieznaną. Przyszła mama nie wie, czy sprosta zadaniu, czy wytrzyma ten niewyobrażalny ból, który szczegółowo opisują życzliwe koleżanki.

Myśl o kolejnym porodzie przywołuje njemite wspomnienia z poprzedniego, więc przy najszybszych chęciach trudno o optymizm. Są jednak sposoby, żeby przeżyć narodziny dziecka w cywilizowany sposób. Najistotniejsze jest poczucie bezpieczeństwa i intymności, które niewątpliwie daje obecność bliskiej osoby. Dla większości kobiet jest to ojciec dziecka. Jeśli oboje chcą przeżyć ten moment razem - to warto to zrobić. Jeżeli przyszli rodzice dobrze się rozumieją i ufają sobie, to poród rodzinny z pewnością ich wzbogaci. Partner kobiety to jedyna osoba na porodówce rozumiejąca bez słów, których przecież trudno wymagać od rodzącej. Ojciec dziecka to także strażnik bezpieczeństwa, który ma kontrolę nad sytuacją. Wbrew obawom wielu

Poród rodzinny



- Dla większości kobiet obecność osoby bliskiej przy porodzie stanowi duże wsparcie psychiczne i równoczesną pomoc fizyczną - mówi Elżbieta Reszka, ginekolog-polożnik w oławskim szpitalu

ludzi, mężczyzna wcale nie musi widzieć każdego szczegółu fizjonomii porodu, bo miejsce partnera jest przy głowie żony. Najważniejsze to wspierać swoją kobietę w tej ciężkiej próbie, trzymać za rękę i po prostu być. Rodząca może nie kipi seksapilem, ale małżeństwo to nie tylko wino, kwiaty i kolacje przy świecach, lecz również trudne momenty, które powinno się przeżywać razem. Mężczyznę może spotkać w życiu wiele krytycznych sytuacji, np. choroba, w których będzie musiał polegać na żonie, nie mówiąc już o tym, że wszyscy się starzejemy.

Jeżeli mąż nie czuje się na siłach, żeby trwać przy swojej partnerce i patrzeć na

jej cierpienie, to może lepiej poprosić o to mamę, siostrę lub przyjaciółkę. Niektóre kobiety nie chcą pokazywać się od tej strony swojemu mężczyźnie. Jeśli przyszły tata nie chce uczestniczyć w porodzie - należy uszanować jego wolę i nie zmuszać go do tego. Warto jednak mieć kolo siebie bliską osobę, która poda wodę i będzie wspierała w ciężkich chwilach.

Są kobiety, które mimo wszystko wolą same przejść przez meandry porodu i nie martwić się jeszcze tym, czy mąż jest głodny, albo czy nie zasłabnie. Inne po prostu nie lubią dzielić się swoim bólem i mają do tego prawo. To przyszła mama powinna ostatecznie zdecydować, czy potrzebuje

towarzystwa w tej wikipomnej chwili.

- Generalnie jestem za porodami rodzinnymi, gdyż dla większości kobiet obecność osoby bliskiej w tym czasie stanowi duże wsparcie psychiczne i równoczesną pomoc fizyczną - mówi Elżbieta Reszka, ginekolog-polożnik w oławskim szpitalu. - Przyszły tata dba o rodzącą mamę, a po narodzinach dziecka jest często zaangażowany w przeciętne pępowiny, pierwsze pamiątkowe zdjęcia i niezbędne zabiegi pielęgnacyjne w kąciku noworodka. Osobą towarzyszącą przy porodzie, oprócz ojca może być także np. matka rodzącej, siostra, koleżanka lub inna osoba. Pobyt w towarzystwie rodzącej kobiety, odgłosy porodów sąsiednich, zętknięcie się ze zmęczeniem, bólem, strachem - mogą wypaczyć postrzeganie porodu jako długiego procesu fizjologicznego o właściwym i indywidualnym przebiegu. Często w takich momentach pojawiają się nieuzasadnione oczekiwania zmiany przebiegu naturalnego porodu, np. poprzez wykonanie cesarskiego cięcia. Dlatego też

osoby towarzyszące powinny orientować się w fazach porodu, znać ich przybliżony czas trwania. Taką wiedzę można zdobyć m. in. na zajęciach w szkole rodzenia. Pracownicy służby zdrowia

prowadzą poród, ale go nie tworzą, zawsze ingerują w stanach zagrożenia dla matki lub płodu.

TEKST I FOT.:
WERONIKA KUSZYK



Monika z Chwałowic,
mama miesięcznej Kai

- Nie wyobrażam sobie porodu bez mojego męża, on pomagał mi w trudnych chwilach i podtrzymywał na

duchu. Dzięki niemu udało mi się przetrwać ten straszny ból. A poza tym, dobrze, że mógł uczestniczyć w narodzinach córeczki, dla niego też było to wielkie przeżycie.

Maria z Oławy,
mama dwóch dorosłych córek,
babcią 2-letniej Martyny

- Kiedy rodziłam moje córki, było nie do pomyślenia, żeby mąż uczestniczył w porodzie. Dzisiaj jest to powszechne zjawisko i nie mam nic przeciw temu, chociaż uważam, że poród to sprawa kobieca i nie chcia-



łabym, żeby mój mąż oglądał mnie w takim stanie.

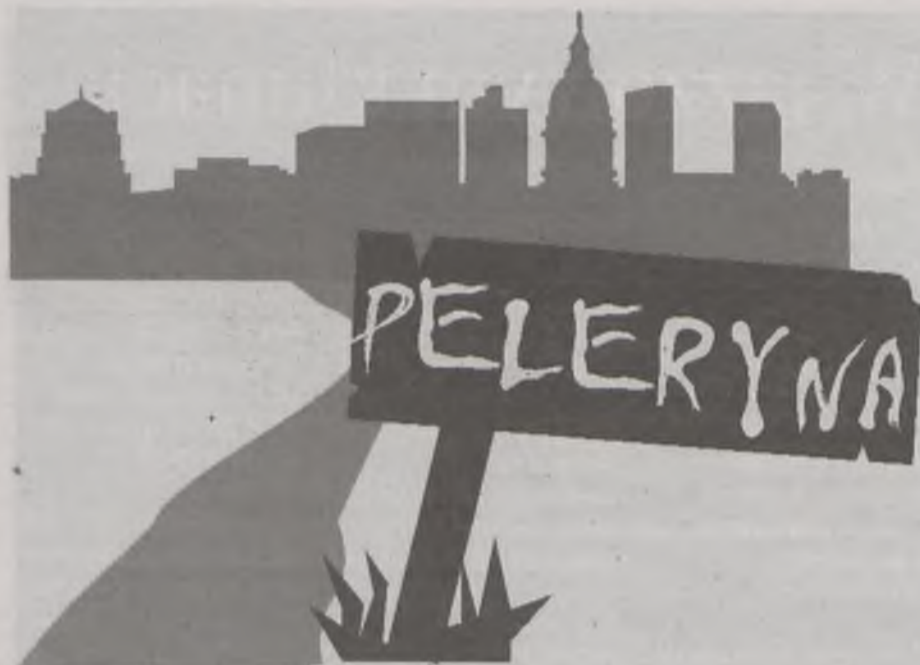

Euro - co to dla nas oznacza?

POWIAT

Konkurs

Kilkuosobowe zespoły uczniów gimnazjów i szkół średnich mogą uczestniczyć w konkursie, organizowanym przez Dyрекcję Generalną Komisji Europejskiej ds. Gospodarczych i Finansowych na najlepszą fotografię, odzwierciedlającą nasze pojmowanie waluty Starego Kontynentu

Uczestnicy powinni wykonać fotografię, która poka-

że, co oznacza dla nich waluta euro. Żeby wziąć udział w konkursie, należy wypełnić internetowy formularz rejestracyjny, a po przygotowaniu fotografii przesłać do 31 marca na adres: polska@euroinphoto.eu.

Powinny być one w rozdzielczości 300 lub 72 dpi, w popularnych formatach cyfrowych, na przykład: „jpeg”, „png”, „tiff”. Możliwa jest także zmiana kolorów, kompozycji obrazu, zastosowanie technik montażu zdjęć, kolażu, retuszu

i innych opcji graficznych. Możliwe jest także przesyłanie fotografii na papierze w formacie A-3 na adres polskiego partnera: Partner of Promotion sp. z o.o., ul. Belgradzka 8/57, 02-793 Warszawa. Niezależnie od sposobu wysłania, prace muszą być opatrzone komentarzem do 150 znaków.

Szczegółowe informacje znajdują się na stronie organizatora: <http://www.euroinphoto.eu>.

(API)

Ścisłowiec z perspektywami

POWIAT

Profile przyszłości

Trwają dwie kampanie, zachęcające uczniów do wyboru przedmiotów ścisłych na maturze i na studiach. Czy w dzisiejszym świecie mają oni dużo łatwiej niż zafascynowani przeszłością lub językami?

- Wybór klasy i profilu szkoły średniej, do której się idzie po gimnazjum, to nie jest łatwa decyzja - uważa Monika Cinkowska. - Rozmawiałam dużo z rodzicami, rozważając klasy humanistyczne i ścisłe. Zdecydowałam się na tę drugą. Dlaczego? Daje zdecydowanie lepsze perspektywy. Ukończenie klasy o profilu matematyczno-informatycznym otwiera nie tylko szansę na dostanie się na politechnikę, ale też na studia ekonomiczne. Po trzech latach nauki nie żałuję tej decyzji. Niedługo przede mną matura i wiem, że dzięki temu wyborowi mam dużo większy wachlarz możliwości.

Zdaniem Mariusza Kwiatkowskiego, profile ścisłe są bardziej nastawione na cel: - Tutaj liczy się konkretne rozwiązanie. Nie ma miejsca na rozważania. Trzeba się trzymać postawionego zadania, ewentualnie szukać alternatywy. Liczy się też szybkość podejmowania decyzji.

Paweł Piaskiewicz uważa, że sukces łatwiej osiągnąć w zawodzie, związanym z nowoczesnymi technologiami lub innym, opierającym się na naukach



- Autorem ciekawego tekstu może być każdy. Liczy się temat, a nie wykształcenie - twierdzi Paweł Piaskiewicz, który w „Roczniku Humanistycznym” napisał interesujący tekst o współczesnym internecie

matematyczno-fizycznych. Koncentracja na poszukiwaniu rozwiązań sprzyja także podczas matury: - Patrzymy na arkusz, wydobywając przede wszystkim konkretne argumenty z tekstu, i koncentrujemy się głównie na udzieleniu odpowiedzi na postawioną tezę. Humanista może wypadać tu trochę słabiej, bo czasami bardziej koncentrują się na formie niż na treści.

Humanista - nie tylko belfer

Czy w dzisiejszym świecie humanista nie ma szans na pracę? - To wszystko kwestia idei oraz pomysłowości - uważa Łukasz Trymbulowicz. - Tutaj nie jest istotne

nawet wykształcenie. Ważne jest niebanalne podejście do biznesu.

Pogląd Łukasza popiera Dorota Fojtar, doradca zawodowy w biurze karier Dolnośląskiej Szkoły Wyższej: - Oczywiście, humanista ma szansę na pracę. Mają je na przykład pedagodzy po profilu „Edukacja wczesnoszkolna i wychowanie w szeroko rozumianej pracy z najmłodszymi, głównie w przedszkolach, również niepublicznych. Takich placówek powstaje coraz więcej. Idąc tym tropem, również poradnictwo zawodowe jest dla humanisty bardzo dobrym wyborem. Doradca zawodowy staje się bowiem profesją coraz bardziej poszukiwaną wśród



- Kierunki matematyczno-przyrodnicze dają lepsze możliwości rozwoju i zarobienia większych pieniędzy - uważają Monika Cinkowska i Mariusz Kwiatkowski

wielu firm i działów personalnych oraz przy realizacji projektów finansowanych ze środków europejskich.

Zdaniem specjalistów także humaniści mogą liczyć na dobre pieniądze. Czy kierunki humanistyczne „produkują” wyłącznie potencjalnych bezrobotnych? - Miłośnicy nauk filologicznych, społecznych czy historycznych są tak samo potrzebni, jak absolwenci dziedzin, dających wiedzę techniczną - twierdzą w biurze karier. - Zawsze będą szkoły, a w nich pedagodzy oraz nauczyciele różnych przedmiotów. Ale humanista to nie tylko nauczyciel, to również psycholog, pracownik socjalny, doradca zawodowy, logopeda, animator, dziennikarz, specjalista ds. PR. Te zawody zawsze będą

funkcjonować, niezależnie od zmieniającego się rynku pracy.

Najlepiej połączyć

Zdaniem młodych ścisłowców przedmioty matematyczne mają jeszcze jedną zaletę: - Generalnie patrzymy na świat nie przez pryzmat uczuć, lecz realiów - uważa Rafał Mucha. - Najlepiej widać to w domowych realiach. Wielu humanistów nie wie, gdzie jest zawór od wody, licznik prądu. A zmiana uszczelki w kranie to często dla nich wyczyn. Z miłośnikami nauk matematyczno-przyrodniczych jest inaczej. Dla nas te czynności nie są niczym niezwykłym...

Paweł Piaskiewicz, uczeń klasy informatycznej

i autor tekstu „Nowoczesna nagość” w „Roczniku Humanistycznym” olawskiego LO nr 1 im. Jana III Sobieskiego przyznaje, że nie ma podziału na humanistów i ścisłowców przy tworzeniu tekstów: - Nie ma recepty na dobry tekst. Może go stworzyć każdy. Tutaj liczy się temat i możliwość „wyżyć się” na kartce papieru bądź w edytorze tekstu. Najbardziej interesujące są tematy najbliższe naszej codzienności.

Wedle uczniów najlepsza jest filozofia złotego środka - nigdy nie należy popadać ze skrajności w skrajność: - Na co dzień nie rozgraniczamy, czy ktoś jest humanistą, czy ścisłowcem - twierdzi Paweł Haczkowski. - Najlepsze jest korzystanie z obu dziedzin, bo wtedy nasze życie może być najpełniejsze.

Jak zaznacza Dorota Fojtar, bardzo istotne przy poszukiwaniu pracy są również kompetencje: - Oprócz umiejętności zdobytych przez lata nauki, najczęściej poszukiwanymi są osoby odpowiedzialne, z umiejętnościami nawiązywania kontaktów i pracy zespołowej. Liczą się też zdolność logicznego myślenia i łatwość przyswajania wiedzy, podejmowanie inicjatywy, łatwe adaptowanie się do otoczenia, szybkość podejmowania decyzji. Te kompetencje zdobywa się lub też doskonali przez lata. Są uniwersalne i niezbędne do pracy niemal w każdym zawodzie.

TEKST I FOT.:
ADAM PIWEK
piwek@gazeta.olawa.pl

Szukają domu

(MAC)
malwina@gazeta.olawa.pl



W Św. Katarzynie znaleziono starszego owczarka niemieckiego, tel. 71-302-91-27



W Zacharzycach znaleziono młodą suczkę, tel. 71-302-91-27



2-letnia suczka, mieszaniec owczarka, szuka dobrego pana, tel. 71-302-91-27



Znaleziono w Drzemlikowicach rudego psa, tel. 71-302-91-27



Nowego właściciela szuka młoda suczka. Będzie przydatna przy pilnowaniu domu, tel. 71-302-91-27



10-miesięczny kotek zaginął 5 lutego, wabi się Mika, tel. 662-043-683



15 lutego zaginął w Marcinkowicach na ul. Letniej piesek, który dobrze znał okolicę. Ma na prawej łopatce blizny po pogryzieniu, tel. 604-183-990



Młody piesek szuka nowego pana, tel. 71-302-91-27



Biały miły wykastrowany piesek szuka domu, tel. 504-211-752



Biało-szary łagodny młody kocurek szuka domu, tel. 880-511-884



2-letnia dobrze ułożona suczka szuka domu, tel. 71-302-91-27



Na nowego właściciela czeka kilkuletni biały mieszaniec, tel. 71-302-91-27



Czarna podpalana, wysterylizowana krótkowłosa jamniczkwata spokojna suczka, nadaje się dla starszej osoby. Piesek może mieszkać na dworze, tel. 504-211-752



Ładny 4-letni brązowy amstaff szuka domu i doświadczonego miłośnika psów, tel. 504-211-752



Nieduży krótkowłose grubiutki czarny podpalany piesek z białą krawatką, znaleziony w okolicy dworca PKS w Oławie, czeka na pana, tel. 504-211-775



7-tygodniowe szczeniaki szukają domu. Odrobaczone i zaszczepione, będą średniej wielkości, tel. 504-211-752



Nieufna średniej wielkości wysterylizowana suczka szuka miejsca do pilnowania, Łatwo „dogaduje się” z innymi psami, tel. 504-211-775

Podziękowania

W imieniu mieszkańców Miłoszyc dziękuję twórcom nowo powstałego Stowarzyszenia Rozwoju i Integracji Miłoszyc. W tej pracy szczególnie zaangażowani byli: Anna Witkowska, Anna Raczowska, Alicja Głuszko, Wit Suchy i Marian Zmysłony oraz Ewa i Monika Zendwalewicz. Panie Anny opracowały poprawny i skuteczny wniosek o unijną dotację na organizowanie corocznego Jarmarku Mikołajkowego. Pomagał im wiceburmistrz Tomasz Kołodziej. Jestem przekonany, że Jarmark Mikołajkowy będzie stałym elementem działalności stowarzyszenia i życia wsi. Pierwsza taka impreza odbyła się w grudniu 2009. Wyrażam też nadzieję, że stowarzyszenie, do którego również należę, wkrótce przedstawi nowe propozycje, przyczyniające się do rozwoju Miłoszyc oraz integracji ich mieszkańców. Mieczysław Głuszko - sołtys Miłoszyc

**

Stowarzyszenie Pomocy Dzieciom „Tęcza” w Oławie składa podziękowania Annie Borkowskiej-Szwarc - animalPR Agencja Public Relation, Kryspinowi Matuszewiczowi - FOTOHQ i Konradowi Dawido-

wiczowi z Oławy za współpracę i zaangażowanie. Dziękujemy Państwu za okazaną pomoc, zyczliwość i ogromną wrażliwość.

**

Dyrektor Szkoły Podstawowej w Oleśnicy Małej dziękuje serdecznie pani Marzenie Jałoszyńskiej za zaangażowanie i przeprowadzenie zajęć sportowych oraz plastycznych z uczniami w czasie ferii zimowych

**

Dziękuję panu Andrzejowi Kamyczkowi, dyrektorowi „WOSEBA” Sp. z o. o. Młyn Jaczkowice za pomoc rzeczową przekazaną na zimowe dokarmianie ptaków

**

Stowarzyszenie Pomocy Dzieciom „Tęcza” w Oławie składa podziękowania Tomaszowi Jurczakowi prezesowi Studia Reklamy Wena z Oławy oraz wszystkim pracownikom za cenną pomoc, profesjonalizm i ogromną zyczliwość. Życzymy wszelkiej pomyślności w realizacji planów zawodowych i prywatnych

Gratulacje

Czcigodnemu księdzu doktorowi, proboszczowi sanktuarium MBP w Oławie, prałatowi Andrzejowi Szafulskiemu najserdeczniejsze gratulacje z okazji obrony pracy habilitacyjnej składają parafianie, życząc błogosławieństwa Bożego, opieki MBP, zdrowia, wytrwania w dalszej pracy naukowej i kapłańskiej

**

W związku z obroną pracy habilitacyjnej na Papieskim Fakultecie Teologicznym we Wrocławiu i uzyskaniem stopnia naukowego - doktora habilitowanego, ks. Andrzejowi Szafulskiemu proboszczowi Parafii Matki Boskiej Pocieszenia w Oławie wyrazi uznania oraz gratulacje wraz z życzeniami dalszych sukcesów w pracy duszpasterskiej i naukowej składają członkowie i sympatycy Prawa i Sprawiedliwości w Oławie

PLĘWALNIA MIEJSKA w Jelczu-Laskowicach



ul. Basenowa 5 71-318-24-44

Czynna w godzinach:
poniedziałek - piątek
11.00 - 22.00
niedziela
11.00 - 21.00

Ceny biletów za godzinę
do 16.00

normalny - 7 zł
ulgowy - 5 zł
dzieci do lat 7 - 2 zł
po 16.00
normalny - 9 zł,
ulgowy - 7 zł

Siłownia
czynna poniedziałek
- sobota 15.00 -
22.00
niedziela - nieczynna

cena biletu:
6 zł za godz.

Sauna
czynna poniedziałek
piątek 17.00 - 22.00
sobota 14.00 -
22.00
niedziela 14.00 -
21.00

cena biletu
z basenem:
normalny 10 zł za
godz.
ulgowy 8 zł za
godz.

Rezerwacja
(duży basen) w
poniedziałki - od
15.00 do 17.00,
w piatki
od 16.00 do
17.00

Cudowne zwycięstwo

OŁAWA Biblijne zmagania

Uczennice Gimnazjum w Domaniowie wiedziały najwięcej o cudach i przypowieściach, więc wygrały powiatowy konkurs „Biblos”



Zwycięska drużyna Gimnazjum w Domaniowie

Powiatowy konkurs rozgrywano 2 marca w Sali Rycerskiej, po raz piąty. Zorganizowały go katechetka Ewa Piękoś i polonistka Jolanta Szewczyk z oławskiego Gimnazjum nr 1. W rywalizacji uczestniczyli uczniowie z Domaniowa, Wierzbna, Jelcza-Laskowic oraz z Oławy. Oceniała ich komisja - księża Tomasz

Filinowicz (przewodniczący) i Mariusz Leonik oraz Katarzyna Kacała i Ewa Piękoś.

W tym roku gimnazjaliści odpowiadali na pytania dotyczące cudów, przypowieści oraz ogólne ze Starego i Nowego Testamentu. Przedstawili także we współczesnej

formie jedną z przypowieści. W przerwie wystąpiła uczennica Gimnazjum nr 1 Anna Kamińska.

Konkurs wygrała ekipa Gimnazjum z Domaniowa - Izabela Kawalko, Kornelia Zawer i Anna Trafidło, przed drużynami Gimnazjum z Wierzbna i Gimnazjum nr 3 w Oławie.



Drużyna z Gimnazjum nr 2 w Oławie

Nagrody książkowe ufundowali Urząd Miejski w Oławie i ksiądz Janusz Gorczyca, proboszcz oławskiej parafii ŚŚ. Ap. Piotra i Pawła oraz ksiądz Jan Adamarczuk - dyrek-

tor Katolickiego Liceum Ogólnokształcącego im. Edmunda Bojanowskiego w Henrykowie.

TEKST I FOT.:
MALWINA CADAWA
malwina@gazeta.olawa.pl

ogłoszenie płatne

www.budomet.pl
tel./fax 71/3132134

!!! UWAGA !!!

NOWY ADRES FIRMY

1 Maja 41 b

(Parking dla klientów na ul. Gazowej)

OKNA BRAMY ALUMINIUM

ROLETY
MARKIZY
DRZWI ZEWN. WEWN.

TELEFONY

PLANOWANE DYŻURY APTEK

Oława

Od 4 do 7 marca
apteka „Dobre Ziółko”,
ul. 1 Maja 26a,
tel. 71-313-21-59

Od 8 do 11 marca
apteka „Arnika”,
ul. Szymanowskiego 15a,
tel. 71-303-81-42

Jelcz-Laskowice

Od 4 do 7 marca apteka
„Pod Białym Orłem”,
ul. Bożka 11,
tel. 71-318-15-51

Od 8 do 11 marca
apteka „Laskowicka”,
ul. Kasztanowa,
tel. 71-318-12-93

Redakcja nie odpowiada za zmiany dyżurów aptek

REDAKCJA

DANE TELEADRESOWE

„Gazeta Powiatowa - Wiadomości Oławskie”
tel. i fax 71-313-35-57
internet: www.gazeta.olawa.pl;
e-mail: redakcja@gazeta.olawa.pl
55-200 Oława, 1 Maja 13 e;
tel. 71 313 35 57,
Jelcz-Laskowice, ul. Partyzantów 2,
tel./fax 71-318 39 88

REDAGUJA

Jerzy Kamiński (red. naczelny), Krzysztof Andrzej Trybowski (z-ca red. naczelnego), Zbigniew Bachul, Edward Bykowski, Malwina Gadawa, Monika Gałuszka-Sucharska, Wioletta Kamińska, Agnieszka Herba, Adam Piwek, Jacek Polasz i Xawery Piśniak.

Dział sportowy: Piotr Wałęcia - sport@gazeta.olawa.pl
Redakcja zastrzega sobie prawo skracania, adiacji materiałów i zmiany tytułów. Za treść ogłoszeń redakcja nie ponosi odpowiedzialności i nie zwraca materiałów niezamówionych.

DZIAŁ REKLAM

tel. i fax 71-313 35 57
Bogusław Szymański - reklama, przetargi
e-mail: reklama@gazeta.olawa.pl

BIURO OGŁOSZENI

Biuro ogłoszeń w Oławie, Malgorzata Ryjewska, 1 Maja 13 e, tel. i fax 71 313 35 57, e-mail: gosia@gazeta.olawa.pl, czynne: poniedziałek, wtorek, środa 9-17, czwartek 9-15, piątek 10-17, sobota nieczynne.

Biuro ogłoszeń w Jelczu-Laskowicach, Katarzyna Nagalewska, ul. Partyzantów 2, tel./fax 71-318-39-88,

ogłoszenia@gazeta.olawa.pl
czynne: poniedziałek i czwartek 11.00-16.00, wtorek 8.00-16.00, piątek 11.00-16.00, środa - nieczynne
Biuro ogłoszeń w Oławie, sklep FOTOJOKER (market JAKUB, os. Sobieskiego)

WYDAWCA

RYZA Sp. z o.o., 55-200 Oława, ul. ks. Janowskiego 11, NIP: 912-184-21-80, KRS 0000321273, tel. 71 313 35 57
Druk: Presspublica Sp. z o.o.
Nakład: 9300 egz.

NAKŁAD KONTROLOWANY
ZWIĄZEK KONTROLI DYSTRYBUJI PRASY

Życzenia

W każdej chwili, zawsze wszędzie, niech Ci w życiu dobrze będzie! Niech Cię dobry los obdarzy wszystkim o czym tylko marzysz. W dniu imienin pani Helenie Masło kierownikowi GOPS w Oławie życzą seniorzy z klubu „Kalina” w Bystrzycy



sport

Szef działu: Piotr Walęciak pw@gazeta.olawa.pl

Młodzik udanie
zakończył
sezon

s.43



Jaka piękna
porażka

s.44

BIEGANIE

**Dodatkowy etap „joker”
Zimowego Maratonu na
Raty rozegrano 28 lutego
w Oławie. Startowało
46 biegaczy, a po biegu
uroczyście zakończono
cykl zawodów**

Na ostatnim etapie startowali zawodnicy, którzy potrzebowali jednego startu do ukończenia całego cyklu. Wygrał Piotr Spaliński, przed Marcinem Płoneckim i Jackiem Steczkiewiczem. Natomiast w klasyfikacji generalnej mężczyzn triumfował zwycięzca wszystkich etapów, wrocławianin Grzegorz Kielczewski, w czasie 2 godzin i 33 minut, przed Marcinem Płoneckim i Mirosławem Urbańskim. Wśród kobiet najlepsza była jeliczaneczka Agnieszka Burdelak, która pokonała siedem etapów w ciągu trzech godzin i 33 minut.

Po zakończeniu zmagania, burmistrz Jelcza-Laskowic Kazimierz Putyra i burmistrz Oławy Franciszek Październik wręczyli medale i statuetki najlepszym trzem mężczyznom i kobietom oraz w poszczególnych kategoriach. Uhonorowano również przedstawicieli najliczniejszych klubów: KB Fiodor Oława i KB Harcownik Jelcza-Laskowice oraz najliczniejszą rodzinę - Rudyków z Jelcza-Laskowic. Wśród

Maraton na Raty



W klasyfikacji generalnej mężczyzn zwyciężył Grzegorz Kielczewski (w środku) przed Marcinem Płoneckim (z lewej) i Mirosławem Urbańskim (z prawej)

wszystkich zawodników rozlosowano atrakcyjne nagrody.

- Zimowy Maraton na Raty trwał przez osiem tygodni - mówi organizator Arkadiusz Tołłoczko. - Zawody odbywały się na przemian w Jelczu-Laskowicach i Oławie. Mimo trudnych warunków atmosferycznych rywalizowało na trasach łącznie 100 zawodników, 51 osób wyróżniono pamiątkowymi medalami, a 32 stanęły na podium w swoich kategoriach.

Najstarszym uczestnikiem był 80-letni Michał Stadniczek z Mikowic, a w tym cyklu biegów startowały również osoby uprawiające Nordic Walking. Najszybsza była Gabriela Włodarczyk z Uniwersytetu Trzeciego Wieku.

Pełne wyniki biegu i zdjęcia - na stronie internetowej: www.kbfiodor.xt.pl.

PIOTR ZALEWSKI
pz@gazeta.olawa.pl

Organizator biegu
KB „Fiodor” Oława

LEKKOATLETYKA

Biegi uliczne
i przełaje

Lekkoatletyka jest bardzo popularnym sportem w Niemilu. W klubie SLA Niemil uprawia ją wiele dzieci, które mogą realizować swoje pasje i cieszyć się sukcesami

- Młodzież z Niemila jest pracowita i sumienna, potrafi się asymilować w różnych warunkach - mówi Marek Jałoszyński, działacz SLA Niemil. - Często treningi pomagają jej oddalić się od szarej i trudnej rzeczywistości.

Instruktorem lekkiej atletyki w tym klubie jest Marzena Jałoszyńska. Utytułowana maratonka wspiera dzieci swoim doświadczeniem i krzewi wśród nich kulturę fizyczną. Dzięki jej zaangażowaniu i wyjątkowej pracy niemilanie mogą się cieszyć sukcesami w różnych kategoriach wiekowych.

Najbardziej utytułowaną zawodniczką jest Patrycja Chochorowska, która w 2009 roku zdobyła młodzieżowe mistrzostwo Dolnego Śląska na dystansach 800, 1000 i 1500 metrów oraz w biegach przełajowych.

Natomiast na ubiegłorocznej Ogólnopolskiej Olimpiadzie Młodzieży zajęła czwarte

Niemil na sportowo



Biegacze SLA Niemil mają w swoim dorobku wiele sukcesów

miejsce na dystansie 3000 metrów. Oprócz Patrycji bardzo dobrze spisują się Anna Jałoszyńska i Karolina Gancarczyk. Annę uznano za najlepszego sportowca w powiecie oławskim w 2009 roku wśród gimnazjalistów, a Karolina była najlepsza w szkołach podstawowych.

Oprócz nich biegają: Rafał, Paweł, Maciej i Adam Boguniowie, Magdalena Jałoszyńska, Gabriela i Jagoda Zakrzewskie, Dorota Bagińska, Krystian Pąklak, Krystian Szachniewicz, Marcin i Marek Chowaniakowie, Grzegorz Ring, Wojciech Białek, Damian Żądło oraz Brygida Czechura. Natomiast Anna Muszak, Ola i Łukasz Pańkowsy oraz Mateusz Płatek startują w barwach

ULKS Młodzik Bystrzyca, przysparzając mu sukcesów.

Lekkoatleci SLA Niemil wnoszą wkład do sukcesów gminy Oława, która zajęła drugie miejsce w biegach ulicznych w Grudziądzu, na memoriale Bronisława Malinowskiego

- Dziękuję rodzicom, którzy powierzają nam pod opiekę swoje dzieci, oraz wszystkim wspierającym działalność klubu - mówi Marek Jałoszyński. - Zapraszam do odwiedzenia strony www.slaniemil.prv.pl, gdzie można zapoznać się z aktualnymi osiągnięciami młodzieży z gminy Oława.

PIOTR ZALEWSKI
pz@gazeta.olawa.pl

Podziękowania

Dziękujemy za pomoc przy organizacji biegu:

- * burmistrzowi Jelcza-Laskowic Kazimierzowi Putyrze oraz burmistrzowi Oławy Franciszkowi Październikowi,
- * Pływalni Miejskiej w Jelczu-Laskowicach,
- * sklepom Nico Sport, PSB Mrówka,
- * Domowi Dziecka „Magic Land” i sklepowi „Body Magic”,
- * restauracjom Arkadia, Avanti Group i Last Pub,
- * pracowni cukierniczej Krzemieński,
- * Zakładowi Narzędziowemu Jelcz,
- * drukarni Kom-Pol i piekarni Hert,
- * firmom Bartek Candles, PHU Cer-Max i FIODOR PPHU,
- * Centrum Języków Obcych Translator,
- * Oławskiej Telewizji Kablowej, Oławskiemu Serwisowi Informacyjnemu, „Gazecie Powiatowej-Wiadomości Oławskie”,
- * przewodniczącej Rady Miejskiej w Jelczu-Laskowicach Beacie Bejdzie,
- * Ewie i Krzysztofowi Urbańskim, Wiesławowi Burdelakowi, Andrzejowi Sołyńskiemu, Władysławowi Przechowi oraz Mariuszowi Markowskiemu.

Turniej oldbojów

FOOTSAL
W hali OCKF

W sobotę 6 marca,
w dużej hali OCKF
przy ulicy Sportowej
w Oławie, zagrają
oldboje

W turnieju, którego stawką będzie puchar prezesa oławskiego Banku Spółdzielczego, wystąpią: Moto-Jelcz Oldboje



Oława oraz zespoły reprezentujące trzy oławskie firmy - Metalerg, SCA Hygiene Products i Stal-Fox.

Początek zawodów o godzinie 15.00. Wstęp wolny.

(KAT)

PIŁKA NOŻNA
Walne w DZPN

Wybory w radiu

Delegaci na zjazd Dolnośląskiego Związku Piłki Nożnej wybiorą 6 marca nowego prezesa

Zebrańie odbędzie się w sali konferencyjnej Polskiego Radia we Wrocławiu przy ulicy Karkonoskiej, początek o godz. 10.00.

Gościem zjazdu będzie Zbigniew Boniek. Nowością jest sposób głosowania - przy pomocy systemu elektronicznego.

(PW)

POOLBILARD
XI OLB

Sajóra rzut na taśmę

Zakończyła się faza kwalifikacyjna jedenastej edycji oławskiej ligi bilardowej w odmianie „10 bil”. W ostatnich zawodach zwyciężył Paweł Sajór i dzięki temu rzutem na taśmę zakwalifikował się do turnieju Masters



Dzięki dobrej grze w ostatniej rundzie Paweł Sajór zakwalifikował się do turnieju Masters

W dziesiątej rundzie, rozgrywanej 20 lutego, uczestniczyli dwunastu bilardzistów. Zabrakło czołowych graczy - Bartosza Humeniuka i Oskara Karpińskiego. W grupie „A” świetnie spisywał się Paweł Sajór - wygrał wszystkie pojedynki i dzięki temu, pod nieobecność Arkadiusza Lasoty, już w tej fazie rozgrywek zapewnił sobie udział w turnieju Masters. Drugie miejsce w grupie wywalczył Kazimierz Mordko, po zwycięstwach nad Andrzejem Stolarczykiem, Damianem Derdą, Andrzejem Stępniewskim i Dominikiem Szaniawskim.

W grupie „B” najlepiej radził sobie Damian Drzazga - także pokonał wszystkich rywali i awansował do fazy pucharowej z pierwszego miejsca. Drugi był Arkadiusz Kokosza, który pokonał Radosława Bartosza, Janusza Krężela, Przemysław Berczyńskiego i Mieczysława Mikołajczyka.

Ciekawie i emocjonująco było w ćwierćfinałach. Najszybciej poradził sobie z przeciwnikiem Damian Drzazga, wygrywając z Dominikiem Szaniawskim 4:1. Potem

dał się - wygrał trzy kolejne partie i całe spotkanie 4:3.

W finale też nie brakowało emocji - ostatecznie młody Paweł Sajór okazał się lepszy o jedną partię i pokonał Radosława Bartosza 4:3.

Do turnieju Masters w odmianie „10 bil” zakwalifikowało się ośmiu najlepszych graczy po rundzie zasadniczej oraz dwóch z najlepszą frekwencją w rundzie zasadniczej - Andrzej Stępniewski i Janusz Krężel.

*

Więcej o rozgrywkach OLB 2009/10 - na www.skb.olawa.pl

TABELA PO X RUNDZIE

ILUŚĆ TURNIEJÓW	PKT	
1. OSKAR KARPIŃSKI	8	68
2. BARTOSZ HUMENIUK	7	62
3. ANDRZEJ STOLARCZYK	9	54
4. DAMIAN DRZAZGA	10	54
5. RADOSŁAW BARTOSZ	8	46
6. KAZIMIERZ MORDKO	10	44
7. PRZEM. BERCZYŃSKI	8	39
8. PAWEŁ SAJÓR	6	38
9. ARKADIUSZ LASOTA	5	32
10. JANUSZ KRĘŻEL	6	31

W piątek 5 marca w Sportowym Klubie Bilardowym przy ul. Żołnierzy AK 5 w Oławie, będzie rozgrywany turniej Masters - początek o godzinie 19.00. Szczegółowych informacji udziela Damian Drzazga - tel. 602-328-494.

KRZYSZTOF A. TRYBULSKI
kat@gazeta.olawa.pl

POOLBILARD
Oławska liga biznesu

Dach przykrył drukarnię

Dwudziestą pierwszą rundę ligi biznesu wygrał Janusz Krężel z oławskiej firmy „Dach-Perfekt”, pokonując w finale reprezentanta wrocławskiej „Drukarni TŻ” Andrzeja Stolarczyka

W zawodach rozegranych 21 lutego, w odmianie „9 bil”, uczestniczyło trzynastu graczy, w tym kilku debutantów. W pierwszej fazie turnieju w grupie „A” nie do zatrzymania był Robert Cylny („Romicom”), który pokonał kolejno: Janusza Krężela („Dach-Perfekt”) 3:2, Ewelinę Preis („Avans” Brzeg) 3:0, Pawła Rutkowskiego (Kościerzycy 1) 3:1, Kazimierza Mordkę („Zie”) 3:0, Andrzeja Stolarczyka („Drukarnia TŻ”) 3:1 i na koniec Michała Rutkowskiego (Kościerzycy 2) 3:0.

W grupie „B” pierwsze miejsce zajął Damian Drzazga (KRD „Beauty”), mimo porażki z Arkadiuszem Machijem („Arma-Bis”) 0:3. Potem Drzazga wygrał po 3:1 z Dominikiem Szaniawskim („Apteka”) i Przemysławem Berczyńskim („Akropol 1”), a na zakończenie zmagających pokonał po 3:0 Andrzeja Niedziółkę („Aneks”) i Sylwestra Sokalskiego („Ochrona 888”).

W ćwierćfinale już w pierwszym meczu doszło do niespodzianki - faworyzowany Robert Cylny uległ Przemysławowi Ber-



Janusz Krężel po zaciętej walce w finale, wygrał XXI rundę ligi biznesu

czyńskiemu 2:4. W drugim spotkaniu Janusz Krężel rozgromił Arkadiusza Machija 4:0. Najbardziej zacięty był trzeci mecz, w którym Andrzej Stolarczyk pokonał Sylwestra Sokalskiego 4:3. W ostatnim pojedynku tej fazy Damian Drzazga pokonał po wyrównanej walce Kazimierza Mordkę 4:2.

W półfinałach nie było spodziewanych emocji - w szybkich partiach Janusz Krężel pokonał Przemysława Berczyńskiego 4:2, a Andrzej Stolarczyk zwyciężył Damiana Drzazgę 4:1.

W meczu o trzecie miejsce właściciel strzebińskiego klubu bilardowego „Akropol” - Przemysław Berczyński minimalnie wygrał 4:3 z oławianinem Damianem Drzazgą.

Pojedynek o zwycięstwo w turnieju zakończył się także wynikiem 4:3. Dobrze dysponowani Janusz Krężel i Andrzej Sto-

larczyk walczyli o każdą piłę i wygrywali partie na zmianę. Ostatecznie więcej szczęścia miał Krężel i to on cieszył się z wygranej.

TABELA PO XXI RUNDZIE

	T	PKT
1. ROMICOM	21	163
2. DRUKARNIA TŻ	18	129
3. ARMA-BIS	21	126
4. ANEKS	21	122
5. AKROPOL 1	17	97
6. ZIE	19	91
7. DACH-PERFEKT	12	88
8. KIM	16	70
9. OCHRONA 888	11	63
10. APTEKA	15	58

Dwudziestą drugą rundę oławskiej ligi biznesu rozegrano we wtorek 2 marca (relacja na naszych łamach za tydzień), a dwudziesta trzecia odbędzie się we wtorek 9 marca, od godz. 19.00, w SKB Oława. Organizatorzy zapraszają chętnych do udziału w rozgrywkach, można do nich przystąpić w dowolnej rundzie.

(KAT)

WĘDKARSTWO

Zarybianie i ochrona wód

Jak są realizowane umowy na rybacką dzierżawę wód, zawarte przed czterema laty przez Okręg Wrocławski PZW - mówi Karol Napora, dyrektor biura okręgu

Miniony rok okazał się bardzo dobry pod względem produkcji ryb w Ośrodku Zarybieniomym w Szczodrem. Wartość materiału zarybienio-

Trzeci obwód Odry

wego przekroczyła 2 mln złotych. Większość tych ryb trafiła do akwenów dzierżawionych przez okręg oraz stanowiących jego własność.

Do wód płynących przez powiat oławski zalicza się trzeci obwód Odry i pierwszy obwód Oławy - objęte dzierżawą rybacką od RZGW we Wrocławiu. W skład trzeciego obwodu Odry wchodzi: odcinek od stopnia w Lipkach do jazu opatowickiego z dopływami, kanały w Lipkach, Oławie, Ratowicach i Gaj-

kowię, starorzeczka, rzeka Smortawa z zalewem Leśna Woda, Otocznica, Żółta Woda, Pod dębami, Łacha Jelecka, żwirownia w Czernicy, Bajkał i mniejsze akwenty. Całkowita powierzchnia Odry w tym obwodzie wynosi 498 ha, a pozostałych zbiorników 81,6 ha.

Do wód tego obwodu wpuszczono w zeszłym roku materiał zarybieniomowy o wartości 74.340 zł, z czego na część rzeczną 47.120 zł, zbiorniki leśnicze - 14.470 zł, a zbiorniki linowo-szczupakowe -

12.750 zł. Do wód tego obwodu trafiło:

* Odra - 5.000 boleni, 7.000 brzan, 3.000 kleni i jeliców, 5.000 jazi, 10.000 świnek, 5.300 miętusów, 3.000 sandaczy, 10.000 sumów, 500 kg szczupaków, 200 kg jesiennego kroczka lina, 32.000 szt. letniego narybku szczupaka, 16.000 szt. jesiennego narybku świnki i 8.000 szt. jesiennego narybku jazia;

* Smortawa - 20.000 boleni, 2.000 brzan, 2000 kleni i jeliców i 200 miętusów;

* pozostałe zbiorniki - 50 kg jazia, 3000 sandaczy,

50.000 sumów, 2 kg węgorzy monte, 20.2500 szczupaków, 600 kg linów, 100 kg karasi i 1.200 kg karpia.

Nad zarybieniami czuwali inspektorzy RZGW i Urzędu Wojewódzkiego, uczestniczący przy wpuszczeniu ryb do akwenów.

Po czterech latach realizowania umów dzierżawnych skontrolowano wszystkie podmioty w kraju. Okręg wrocławski PZW wyszedł z tej oceny bez zastrzeżeń. Komisja, powołana przez zarząd województwa dolnośląskiego, bardzo wysoko oceniła fachowość, jakość i rzetelność wywiązywania się z umów.

(GRARO)



Karol Napora - dyrektor Biura Zarządu Okręgu Wrocławskiego PZW

TENIS STOŁOWY II liga mężczyzn

Trwa dobra passa Victorii w rundzie wiosennej. Jelczanie wygrali w Świdnicy, utrzymując się w środku tabeli

Tym razem jelczanie wystawili mocniejszą parę na tzw. drugi stół. Mecz rozpoczął Mirosław Szandała i uległ Pawłowi Lisieckiemu 1:3. Następnie Robert Derkowski pokonał Tomasza Hryncza 3:1. Lider Victorii Krzysztof Strzałkowski nie dał szans Grzegorzowi Czapce, wygrywając 3:0. Na koniec serii Bogusław Szandała ograł Ryszarda Pałczyńskiego 3:1.

W grach deblowych najpierw Derkowski z Mirosławem Szandałą pokonali Czapkę z Hrynczem 3:2, a Strzałkowski z Bogusławem Szandałą rozprawili się z Lisieckim i Romanem Kucem 3:1. Zatem w meczu było 5:1 dla gości.

Szałę zwycięstwa przechylił Krzysztof Strzałkowski, wygrywając z Lisieckim 3:2, po wyrównanym pojedynku. Na tym jednak zakończyły się zwycięstwa zawodników Victorii. Najpierw Bogusław Szandała uległ Hrynczowi 1:3, na-

GLKS FOLEKO ŚWIDNICA - MLKS VICTORIA
JELCZ-LASKOWICE 4:6

Idą jak burza



Drużyna Victorii w pełnym składzie

stępnie Derkowski nie poradził sobie z Kucem, przegrywając 2:3, a Mirosław Szandała nie zdobył nawet seta z Czapką.

*
- Victoria nie zawiodła w rywalizacji z niżej notowaną drużyną. Następne mecze bę-

dzie rozgrywała z mocniejszymi rywalami. Na najbliższy pojedynek Victoria pojedzie 6 marca do Raszków.

PRZEMYSŁAW GROCHOLSKI
pg@gazeta.olawa.pl

SZACHY III liga

Remis i porażka - to bilans szachistów oławskiego M-GLKS z zaległych meczów szóstej i siódmej kolejki, rozegranych 28 lutego w Kamiennej Górze

W pojedynku z Debiutem Przedwojów skazani na porażkę oławianie niespodziewanie urwali punkt bardziej doświadczonemu przeciwnikowi, remisując 2,5:2,5. Maciej Wróbel pokonał Tomasza Muchę, Agnieszka Siekanowicz wygrała z Emilią Kmiecik, a Kacper Józków nieoczekiwanie zremisował z Marcinem Jurkowskim, posiadającym I kategorię szachową oraz znacznie wyższy ranking FIDE. Przegrali Bartosz Szyler oraz Marcin Wybraniec.

W drugim pojedynku rywalem oławian była faworyzowana drużyna ASSz Miedź Legnica, aktualny wicelider, walczący o awans do II ligi. Sensacji nie było, bo wszyscy nasi szachiści „zgodnie” przegrali swoje partie, a M-GLKS cały mecz 0:5.

- Każdy punkt, zdobyty w III lidze przez naszą młodą drużynę, jest ogromnym sukcesem - mówi grają-

Tylko remis

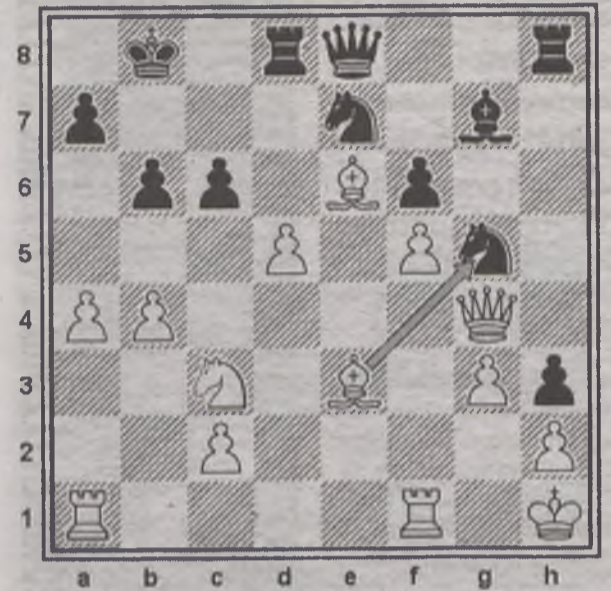

Pozycja Macieja Wróbla w pojedynku z Tomaszem Muchą

cy trener oławian Maciej Wróbel. - Przed rozpoczęciem sezonu nie zanosilo się na to, byśmy byli w stanie choć raz zapunktować, tymczasem na naszym koncie są już 3 remisy. Po turnieju w Kamiennej Górze na wyróżnienie i pochwałę zasłużył Kacper Józków, dla którego występy w lidze są dobrym sprawdzianem przed marcowym finałem mistrzostw Polski, do lat 12.

*
Ostatnie dwie kolejki oławscy szachiści rozegrają 11 kwietnia we Wrocławiu. Zmierzą się tam z drużynami Giecka Radków i KSz Polanica Zdrój. M-GLKS Oława musi wygrać przynajmniej jeden mecz, by uratować się przed degradacją do IV ligi.

(ŁW-KT)

Ciasno w czołówce

DART
Oława

W szóstej kolejce oławskiej ligi darta zwyciężył Bartłomiej Garbaty

Walka o zwycięstwo rozegrała się między Bartłojem Garbatym a Piotrem Zakonkiem. Próbowali ich gonić Bartłoj Sobczyk i Andrzej Zielonka, ale bez sukcesu. Ostatecznie zwyciężył Garbaty, wyprzedzając Zakonka. Trzecie miejsce zajął Zielonka.

W klasyfikacji generalnej prowadzi Zbigniew Sobczyk, coraz bliżej czołówki są Piotr Zakonek i Bartłoj Garbaty.

*
W oławskiej lidze może wystartować każdy, kto ukończył osiemnaście lat. Rozgrywki toczą się co niedziela, początek godz. 18.00. Zapisywać się można najpóźniej na 30 minut przed startem.



Trójka najlepszych w czwartej kolejce oławskiej ligi darta. Od lewej Zbigniew Sobczyk, Robert Nowicki oraz Piotr Zakonek

TABELA PO V KOLEJCE

1. ZBIGNIEW SOBCZYK	28
2. ROBERT NOWICKI	26
2. PIOTR ZAKONEK	26
4. ANDRZEJ ZIELONKA	19
5. BARTŁOJ GARBATY	18
6. ROBERT BEDNARSKI	16
7. ANDRZEJ KOZINA	7
8. ŁUKASZ CICHON	4
9. JACEK OPOKA	3
10. PIOTR PEJCHA	1
10. MICHAŁ KUTERA	1
10. PAWEŁ OPOKA	1
10. PAWEŁ JUŻKIEWICZ	1

*
Następne zawody odbędą się 7 marca w pubie Red Star, początek godz. 18.00.

TABELA NAJLEPIEJ RZUCAJĄCYCH

1. ANDRZEJ ZIELONKA	2950
2. ZBIGNIEW SOBCZYK	2809
3. ROBERT BEDNARSKI	2280
4. ROBERT NOWICKI	2104
5. PIOTR ZAKONEK	2046
6. BARTŁOJ GARBATY	1620
7. PIOTR PEJCHA	1540
8. ANDRZEJ KOZINA	1264
9. MIROSLAW G.	627
10. JACEK OPOKA	600
11. MICHAŁ KUTERA	588
12. PAWEŁ JUŻKIEWICZ	465
13. PAWEŁ OPOKA	294
14. ŁUKASZ CICHON	51

(PW)

TENIS STOŁOWY
PLTS

28 lutego rozpoczęły się rozgrywki powiatowej ligi tenisa stołowego

W zawodach, organizowanych przez Miejsko-Gminną Komisję Profilaktyki i Rozwiązywania Problemów Alkoholowych, Pływalnię Miejską oraz Victorię Jelcz-Laskowice, pingpongiści rywalizują w czterech kategoriach wiekowych. Rozgrywki trwają w sobotnie i nie-

Ruszyła liga powiatowa

dzielne popołudnia, przez dziesięć kolejnych tygodni.

Do klasyfikacji generalnej zalicza się siedem najlepszych wyników każdego zawodnika.

W pierwszej kolejce w kategorii maluchów zwyciężył Sebastian Woźniakiewicz.

(PW)

Oławskie mistrzostwa

TENIS STOŁOWY
Zawody LZS

Miejsko-Gminne Zrzeszenie LZS zaprasza w sobotę 6 marca na indywidualne mistrzostwa w tenisie stołowym

W turnieju mogą uczestniczyć mieszkańcy miasta i gminy Oława. Zawody będą rozgrywane w kilku kategoriach: młodzików, młodziczek, kadetów, kadetek, juniorów, junierek, seniorów i senierek.

Zapisy w dniu zawodów, do godz. 9.50. Początek turnieju o godz. 10.00, w sali gimnastycznej Gimnazjum nr 2 w Oławie, ul. Lwowska 3. Na najlepszych czekają nagrody.

(MAG)

SIATKÓWKA

III liga mężczyzn

Ósme zwycięstwo odniósł Młodzik Bystrzyca w rundzie rewanżowej - przegrał tylko z Gwardią Wrocław. Po końcowym gwizdku uroczyste zakończono sezon

O wygraniu pierwszego seta zdecydowała silna zagrywka bystrzyczan. Dwoma asami serwisowymi popisał się Michał Patykiewicz, a następnie punkt z zagrywki zdobył Tomasz Reczuch. Młodzik prowadził wtedy 8:2 i Artur Pawluś wziął czas. Chwila przerwy nie pomogła jego podopiecznym. Głogowianie grali nieskutecznie w ataku, niektóre ich uderzenia nie przechodziły nawet przez siatkę. Przewaga miejscowych rosła i wygrali 25:14.

W drugim secie Chrobry poprawił grę w ataku i Młodzik miał problemy z zatrzymaniem skrzydłowego Pawła Jankowskiego oraz środkowego Tomasza Brzezińskiego. Natomiast w zespole miejscowych dobrze spisywał się Mateusz Brylkowski, który zdobył kilka punktów. Obie drużyny grały punkt za punkt i o zwycięstwie decydowała końcówka. Podopieczni Michała Patykiewicza zagraли słabiej w przyjęciu i w obronie, więc goście triumfowali 25:23.

W trzeciej partii głogowianie poszli za ciosem i zaczęli od prowadzenia

MŁODZIK BYSTRZYCA - CHROBRY GŁOGÓW 3:1

Udane zakończenie



Michał Patykiewicz (w wyskoku) może być zadowolony z postawy swojego zespołu. Jego podopieczni zajęli III miejsce w debiutanckim sezonie

8:4, dzięki dobrej grze Brzezińskiego i Jankowskiego. Wtedy Patykiewicz wprowadził dwie zmiany. Bartłomiej Kubowicz zastąpił Brylkowskiego, a Krystian Bobko Marka Żygadłę. Oni udanie wprowadzili się do gry i Młodzik odrobił straty. Przy stanie 11:16 zdobył osiem punktów z rzędu. Gospodarze grali świetnie w bloku i goście nie potrafili

przebić się przez szczelny blok rywali. Bystrzyczanie grali jak z nut i przy ogłuszającym dopingu wygrali 25:18.

Głogowianie nie potrafili otrząsnąć się w następnym secie i już nie nawiązali walki. Młodzik gładko wygrał 25:18 i cały mecz 3:1.

Debiutujących w III lidze bystrzyczan uhonorowano nagrodami, statuetkami i pamiątkowymi dyplomami. Natomiast burmistrz miasta i gminy Jelcz-Laskowice Kazimierz Putyra wręczył

kryształową statuetkę trenerowi Michałowi Patykiewiczowi oraz zawodnikom komplet toreb sportowych.

- Cieszę się, że jest tak duże zainteresowanie siatkówką w Jelczu-Laskowicach - mówił burmistrz. - Deklaruję pomoc dla Młodzika i będę go wspierał w walce o awans do II ligi.

Natomiast przedstawiciel Czarnych Jelcz-Laskowice Eugeniusz Moeglich wręczył trenerowi kwiaty. - Gratuluję wam wspaniałych kibiców i świetnej atmosfery - mówił. - Będziecie korzystać z nowej hali w Jelczu-Laskowicach. Swoją świetną grą pokazaliście, że nie tylko piłka nożna jest na wysokim poziomie w naszym mieście.

Młodzik

Tomasz Reczuch, Łukasz Krupa, Dawid Mielczarek, Mateusz Brylkowski, Michał Patykiewicz, Marek Żygadło, Grzegorz Kukła oraz Marcin Odorczyk, Bartłomiej Kubowicz, Krystian Bobko oraz Marcin Poźniak.

Wyniki XVIII kolejki:

DZIEKAN MILICZ - OLIMPIA KOWARY 3:1
ULKS KUDOWA - TKKF RAZEM WÓŁÓW 0:3
AKS STRZEGOM - BESTER BIELAWA 0:3
GWARDIA WROCŁAW - REN-BUT ZŁOTORYJA 3:0

TABELA PO RUNDZIE ZASADNICZEJ

1. GWARDIA WROCŁAW	50	52:6
2. BESTER BIELAWA	41	47:21
3. MŁODZIK BYSTRZYCA 3441:29		
4. REN-BUT ZŁOTORYJA	26	31:37
5. DZIEKAN MILICZ	25	33:34
6. CHROBRY GŁOGÓW	23	32:38
7. AKS STRZEGOM	23	32:42
8. RAZEM WÓŁÓW	20	28:39
9. ULKS KUDOWA	17	23:44
10. OLIMPIA KOWARY	11	19:48

PIOTR ZALEWSKI
pz@gazeta.olawa.pl

SIATKÓWKA

II liga mężczyzn

Rząśnia na drodze Leńskiego

Maciej Leński gra w tym sezonie w drużynie Sudetów Meblomarket Kamienna Góra. Jego zespół spisuje się bardzo dobrze i walczy o awans do I ligi, a olawianin jest rozgrywającym w tej drużynie

27-letni wychowanek MKS Olavia występował wcześniej w Victorii Wałbrzych, ale zmiana klubu okazała się dobrym posunięciem. Sudety długo prowadziły w lidze, ale przegrały ze Skrą II Bełchatów i Czarnymi Rząśnia, ostatecznie zajęły drugie miejsce po rundzie zasadniczej. - Sytuacja w lidze zmieniła się po wycofaniu się faworyta do awansu, Burzy Wrocław - mówi Maciej. - Wzrosły nasze szanse na wywalczenie pierwszej pozycji przed play off. Niestety, zagrałiśmy słabiej w końcówce rundy i straciliśmy pozycję lidera.

Sudety trafiły w play off na Czarnych Rząśnia. Wygrały dwa spotkania w Kamiennej Górze i wydawało się, że będą triumfo-

wać w rywalizacji do trzech zwycięstw. Podopieczni Jacka Kurzawińskiego przegrali jednak w Rząśni dwa mecze i o awansie decyduje piąty. - Gramy to spotkanie u siebie - mówi Maciej. - Jeśli wygramy, to w następnej fazie trafimy na Skrę II Bełchatów. Zwycięstwo z bełchatowianami pozwoli nam na grę w turnieju mistrzów II ligi. Najlepsze zespoły z czterech grup drugoligowych będą walczyły o dwa miejsca premiowane awansem do I ligi.

W II lidze - w Rosieku Syców - gra jeszcze jeden wychowanek MKS Olavia - Arkadiusz Olczyk. Jego drużyna rozpoczęła sezon od czterech porażek, ale po kilku zwycięstwach oddaliła się od strefy spadkowej i ostatecznie zajęła piątą miejsce. Natomiast w XVIII i XIX kolejce pokonała Politechnikę Opolską oraz Delic-Nor Częstochowa 3:1. 20-letni olawianin jest rezerwowym środkowym. To jego pierwszy sezon w tej klasie rozgrywkowej.

PIOTR ZALEWSKI
pz@gazeta.olawa.pl



Maciej Leński pamięta o swoich korzeniach. Grał m.in. w turnieju o puchar burmistrza Olawy



IMPEL GWARDIA WROCŁAW

vs
PTPS PIŁA

PlusLiga
KOBIECY

8 marca
godz. 18.00

Wrocław, hala ORBITA, ul. Wejherowska 2

BILETY:
dorosli - 10zł
młodzież szkolna - bezpłatnie

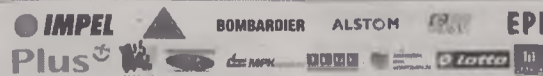

Dzień Kobiet na sportowo

PIŁKA SIATKOWA

Bilety
do wygrania

Siatkarki Impel Gwardii Wrocław wyeliminowały białoruską Minczanke Mińsk i awansowały do Final Four europejskich rozgrywek Challenge Cup

Turniej finałowy odbędzie się prawdopodobnie w Dreźnie, 20 i 21 marca, a rywalami będą turecki Galatasaray Istambul, belgijski Asterix Kieldrecht oraz

gospodarz, Dresdner SC.

Gwardzistki pracownice spędzą Dzień Kobiet - wtedy rozegrają ważny mecz przed fazą play-off - z PTPS Piła. Jest to przedostatnia kolejka rundy zasadniczej.

Mecz rozpocznie się we wrocławskiej hali „Orbita” w poniedziałek 8 marca, o godz. 18.00.

Dla naszych czytelników mamy trzy podwójne wejściówki na to spotkanie. Wystarczy zatelefonować w czwartek 4 marca o godz. 19.00 pod numer 603-616-232.

(POL)

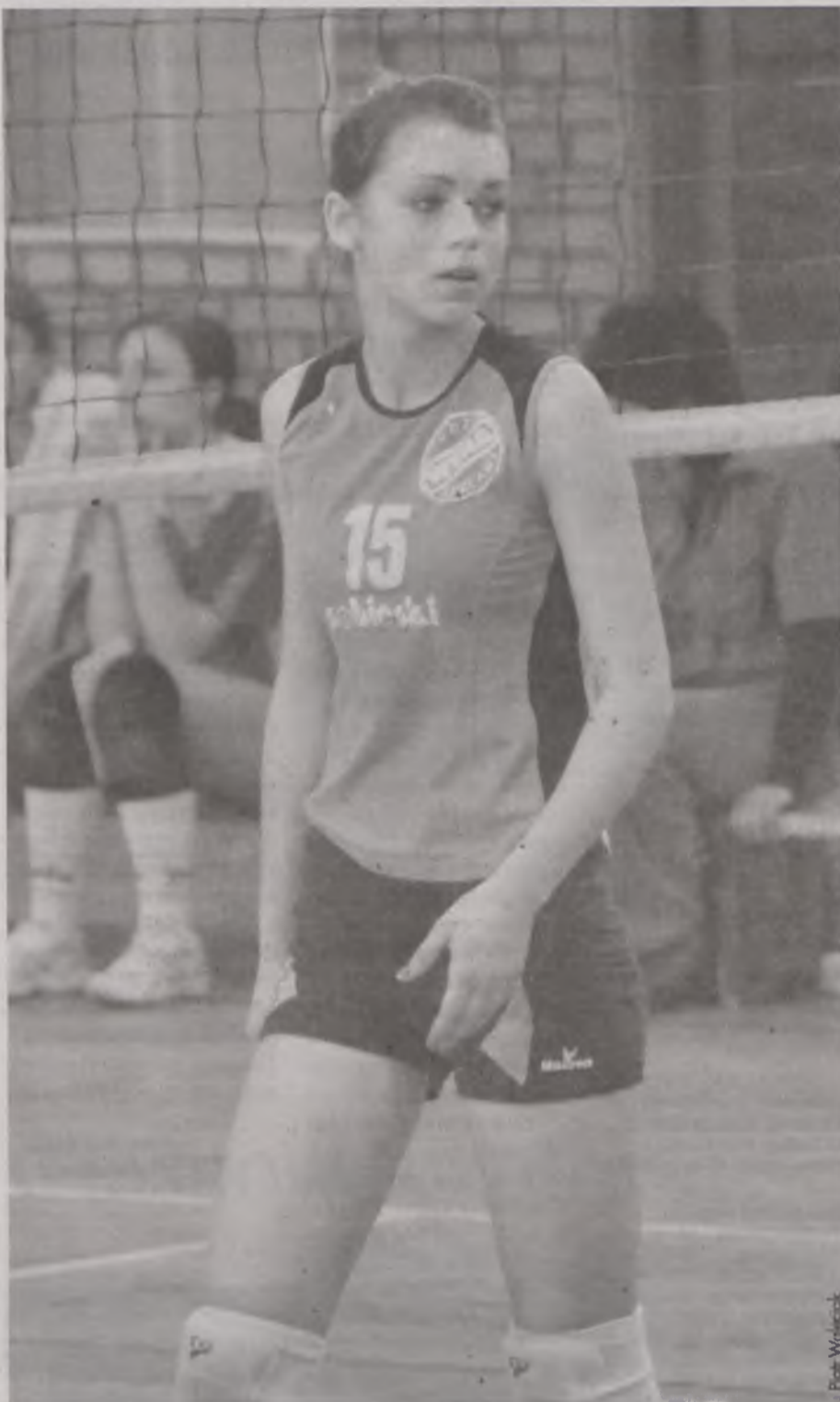
SIATKÓWKA
III liga kobiet

Karolina Wus zagrała poprawnie, ale to było za mało na Rokitę Brzeg Dolny

MGLKS „SOBIESKI” OŁAWA - MKS „ROKITA” BRZEG DOLNY 2:3

Jaka piękna porażka...

Nie popisały się siatkarki MGLKS „Sobieski” Oława w ostatniej kolejce III ligi, przegrywając we własnej hali ze słabiutkim „Rokitą” Brzeg Dolny

Pierwszy set nie zapowiadał późniejszych wydarzeń. Oławianki rozpoczęły dobrze i prowadziły kilkanaście punktami. Następnie rywalki zdołały zmniejszyć stratę do jednego punktu, ale to wszystko, na co było stać „Rokitę” w tym secie. Dobrą partię rozgrywała Karolina Wus, nieźle spisywała się nominalna libero Karolina Woźniak, grająca w tym meczu w ataku. To sprawiło, że oławianki odskoczyły na siedem punktów. Kolejne akcje mogły się podobać. Asami serwisowymi popisały się Agnieszka Jabłońska i Karolina Wus, a więc „Sobieski” prowadził 19:9. Końcówka również należała do naszych siatkarek. Aleksandra Wdowiak zdobyła 21. punkt atomo-

wym atakiem ze środka, a piłkę setową wykorzystala Karolina Woźniak i oławianki wygrały 25:15.

Drugi set „Sobieski” zaczął źle i „Rokita” prowadził 3:1. Aleksandra Wdowiak zmniejszyła stratę do dwóch punktów, ale później było znacznie gorzej. Czterema asami serwisowymi popisała się Aleksandra Gembara i „Rokita” prowadził siedmioma punktami. To pobudziło oławianki, zmniejszyły przewagę rywalków do dwóch punktów. Potem znowu nastąpił impas w grze „Sobieskiego”, który przegrywał sześcioma punktami. Do końca nie udało się odrobić strat, oławianki przegrały 19:25.

Trzeci set rozpoczął się od dobrej gry „Sobieskiego” i kilkupunktowej przewagi, stopniowo powiększanej. Podopieczne Jarosława Gębarzewskiego prowadziły 22:14 i wtedy zaczęło się psuć. Dolno-brzeżanki doprowadziły do stanu 22:19, a chwilę później był remis 24:24. Po kilku atakach z jednej i

drugiej strony więcej ampicji wykazały siatkarki „Rokity” i wygrały 27:25.

W czwartym secie „Sobieski” grał dużo lepiej i wygrał 25:17, a więc wszystko miał rozstrzygnąć tie-break.

Od początku przewagę miał „Rokita”. Mimo ambitnych prób, oławianki nie zdołały dogonić rywalki i przegrały 12:15, a cały mecz 2:3.

„Sobieski”

G.Palica, Woźniak, Karczmarczyk, Wdowiak, Cygan, Płomińska, Charko, S.Palica, Jabłońska, Wus.

„Rokita”

Maziarz, Żak, Łuczak, Gwiazdowska, Bryła, A.Gembara, Kendzia, Kasperkiewicz, Stępniewska, Szmyd, M.Gembara.

TABELA

1. KS GWARDIA WROCLAW	37	38:6
2. MMKS GAUDIA TRZEB.	36	36:8
3. MKS MOS WROCLAW	30	34:18
4. MKS SWIDNICA	28	31:17
5. MGLKS „SOBIESKI” OŁ.	16	19:29
6. MKS „ROKITA” BRZEG D.	14	17:29
7. SL „SALOS” RP N. RUDA.	7	10:36
8. UKS GEUSZYCA	0	0:42

PIOTR WALĘCIAK

PIŁKA NOŻNA
III liga

Tak można powiedzieć o aktualnej sytuacji w Miejskim Klubie Sportowym oraz w drużynie seniorów MKS SCA Oława

W środowe popołudnie 3 marca, już po zamknięciu tego wydania gazety, w Sali Rycerskiej oławskiego Urzędu Miejskiego obradowali działacze MKS na drugiej części walnego zgromadzenia członków klubu. Zaplanowano wybranie nowego zarządu, którym prawdopodobnie jako prezes pokieruje radny Witold Niemirowski.

Powiało optymizmem

Korzystna dla MKS jest także decyzja władz Dolnośląskiego Związku Piłki Nożnej o przełożeniu - z powodu złego stanu boisk - pierwszej kolejki wiosennego sezonu trzecioliigowego. Początkowo zaplanowano ją na 13 marca. Oławianie mieli wtedy zagrać w Głogowie z Chrobrym. Główny kandydat do drugoligowego awansu dokonał w przerwie zimowej kilku spektakularnych transferów - m.in. pozyskał byłego reprezentanta Polski, uczestnika mistrzostw świata w Korei Południowej, Radosława Kałużnego. Perspektywa gry w inauguracyjnym wiosennym pojedynku z takim silnym rywalem nie była dla

oławskiej drużyny zbyt pocieszająca. Jesienią Chrobry wygrał w Oławie 4:1 i teraz też był zdecydowanym faworytem. Na szczęście MKS zagra z głogowską drużyną dopiero 19 czerwca, na zakończenie sezonu. - *Jestem z tego bardzo zadowolony, bo wiadomo w jakiej jesteśmy sytuacji i jak przebiegają nasze przygotowania do rundy rewanżowej* - mówi trener Andrzej Leszczyński.

We wtorek 23 lutego MKS rozegrał sparing w Oleśnicy, przy sztucznym świetle i na sztucznej murawie, z Orłem Sadków, występującym we wrocławskiej klasie okręgowej. Trenerem tej drużyny był

poprzednio Andrzej Leszczyński, a obecnie szkoli ją inny oławianin - Jarosław Bogucki. Opiekunowie obu zespołów postanowili rozegrać spotkanie kontrolne systemem hokejowym, czyli 3 razy po 30 minut. Ten sposób gry wyraźnie sprzyjał oławianom, którzy zwyciężyli 7:1, po dwóch golach Łukasza Ochmańskiego i Pawła Łodygi, a po jednym trafieniu zaliczyli dwaj Mateuszowie - Posyniak i Czajka, a także Sebastian Wiraszka.

MKS SCA Oława: Florczyk - A.Gancarczyk, Kalinowski, Pożarycki, K.Gancarczyk, Koziół, Piasecki, W.Gancarczyk, Ochmański, Czajka, Łodyga. Na zmiany wchodzi-



Mateusz Posyniak - stara nowa twarz w drużynie MKS SCA Oława...

li: Sajak, Mordal, Pawlak, Wiraszka, Babij, Prusak i Posyniak.

*

W środę 3 marca MKS zagrał w Oławie z drugoligowymi Czarnymi Żagań (mecz odbywał się po zamknięciu tego wydania gazety). Kolejny sparing zaplanowano na sobo-

otę 6 marca. Rywalem oławian będzie drużyna ze śląsko-opolskiej grupy III ligi - Skalniki Gracze. Spotkanie odbędzie się na oławskim stadionie OCKF przy ul. Sportowej - początek o godz. 13.00.

KRZYSZTOF A. TRYBULSKI
kat@gazeta.olawa.pl



Last Pub II liga

Pogrom Bad Boys

Na dwie kolejki przed końcem zwycięstwo w rozgrywkach zapewnił sobie Last Pub Olawa, który wygrał wszystkie mecze. Na pozycję wicelidera awansowała Omega Olawa

POSADZKI PETRUŚ - BAD BOYS 8:1

Typowy mecz do jednej bramki. Bad Boys nie pozbyli się po dotkliwej porażce w poprzedniej kolejce. Pierwszy gol dla Posadzek padł po trafieniu samobójczym. Następnie trzykrotnie na listę strzelców wpisał się Krzysztof Markowski, dwie bramki zdobył Sławomir Ostropolski, a po jednym trafieniu zaliczyli Kamil Dąbek i Andrzej Wójcik. Honorowego gola dla Bad Boys strzelił Mateusz Rekić.

BRYGADA WIŚNIA - STAL-FOX 5:5

Interesujące spotkanie do końca trzymało w napięciu. Wynik otworzył Radosław Strzelecki, najsprytniejszy w zamieszaniu podbramkowym. Wyrównującego gola zdobył Piotr Żebrowski. Na 2:1 podwyższył Wojciech Sułkowski. Po chwili był remis - Jakub Żygadło skutecznie wykonał przedłużony rzut karny.

Po zmianie stron bramkę zdobył Grzegorz Kuriata. Wyrównał sprytny strzał Wojciech Sułkowski. Następnie stalowcy uzyskali dwubramkową przewagę. Pojedynki z bramkarzem wygrali Piotr Żebrowski i Rafał Dziębowski. Końcówka należała do Brygady. Kontaktową bramkę strzelił Bartłomiej Straszewski, wykorzystując kiks bramkarza. Do remisu doprowadził Piotr Cisiński z przedłużonego rzutu karnego.

LAST PUB OŁAWA - LKS KUCHARZOWICE 3:1

Spotkanie na szczycie zaczęło się od ataków oławian, jednak Dawid Babij trafił w bramkarza, a Jarosław Aleksandrak uderzył poza bramkę. Kucharzowice musiały wygrać, żeby liczyć się w walce o mistrzostwo.

Obronę Last Pubu próbował zaskoczyć Maciej



POSADZKI PETRUŚ



LAST PUB II LIGA

Zarówny, ale został zablokowany. Po chwili Adam Grzybek trafił w słupek. Oławianie odpowiedzieli bramką Mateusza Gancarczyka bezpośrednio z rzutu rożnego. Wyrównał Krzysztof Łopuch atomowym strzałem z rzutu wolnego.

Po zmianie stron oławscy juniorzy zaciekle atakowali, spychając rywali do defensywy. Druga bramka padła ze strzału Mateusza Gancarczyka, a zwycięstwo przypieczętował Dawid Babij efektywnym uderzeniem z dalszej odległości.

LKS STARY ŚLESZÓW - LSO OŁAWA 6:2

Śleszowscy juniorzy nie zwalniają tempa, wygrali trzeci raz z rzędu. Najpierw trafił Jacek Dumanski, a na 2:0 podwyższył Karol Kądziołka pięknym uderzeniem z dystansu. Następne dwie bramki zdobył Damian Ciotkowski, wykorzystując niefrasobliwość defensywy. Oławscy ministrowie odpowiedzieli celnymi trafieniami Marka Markowskiego i Grzegorza Patera. W końcówce kropkę nad „i” postawili Dawid Ressler i Damian Ciotkowski, który uzyskał hat-tricka.

OMEGA PHU OŁAWA - MODMAR TEAM 4:3

Omega walczyła o pozycję wicelidera i od pierwszych minut ostro zaatakowała. Prowadzenie dla oławian uzyskał Bartosz Żurawski. Wyrównał Damian Wolniczak, kończąc szybki kontratak. Stracona bramka podzielała mobilizującą na Omegę. Najpierw Bartłomiej Żurawski wygrał pojedynek z bramkarzem, a kolejną bramkę zdobył Kamil Lyra. Przed przerwą kontaktowego gola strzelił Grzegorz Sobiak.

Na początku drugiej połowy Marcin Rekić przestrzelił z przedłużonego rzutu karnego. Skuteczniejszy był Bartłomiej Żurawski, który efektywną główką podwyższył na 4:2, kompletując hat-tricka. W końcówce trwała zacięta walka. Rozmiary porażki zmniejszył Patryk Kendzierski, a szansę na wyrównanie zaprzepaścili Grzegorz Sobiak i Maksymilian Trzynoga.

ELECTROLUX OŁAWA - ZAODRZE OŁAWA 3:2

Debiutujący w rozgrywkach Electrolux gra coraz lepiej. Najpierw Maciej Fryszkiewicz strzelił poza bramkę, a w następnej akcji Rafał Kendzierski pokonał bramkarza. Do remisu do-

prowadził Krzysztof Rydzoń atomowym uderzeniem z dystansu. Electrolux odpowiedział golem Adama Barana.

Początek drugiej połowy to wymiana ciiosów. Najdogodniejsze sytuacje zmarnowali Kamil Fryszkiewicz i Krzysztof Rydzoń. Chwilę później Rafał Kendzierski przestrzelił z przedłużonego rzutu karnego. Ten sam zawodnik zrehabilitował się, podwyższając na 3:1. W samej końcówce rezultat ustalił Krzysztof Słabik fantastycznym strzałem w górny róg.

TOMASZ NEUMANN
tn@gazeta.olawa.pl

TABELA PO IX KOLEJCE

1. LAST PUB OŁAWA	27	54:12
2. OMEGA PHU OŁ.	20	35:21
3. KUCHARZOWICE	18	37:24
4. POSADZKI PETRUŚ	17	38:20
5. LKS ST. ŚLESZÓW	16	40:30
6. STAL-FOX TIM	15	39:23
7. ELECTROLUX OŁAWA	12	22:25
8. MODMAR TEAM	10	26:26
9. BRYGADA WIŚNIA	9	40:36
10. BAD BOYS	6	14:50
11. ZAODRZE OŁAWA	5	17:25
12. LSO OŁAWA	0	8:79

WYNIKI, TABELE, AKTUALNOŚCI
WWW.WALTOM.PL

PIŁKARZ KOLEJKI

Rafał Kendzierski - Electrolux Olawa

- Czuję się bardzo dobrze w roli ojca zwycięstwa. Nie mieliśmy pełnego składu, ale daliśmy radę. Ta wygrana dużo dla nas znaczy. Trud i siły, które włożyliśmy w to spotkanie, opłaciły się.

(PZ)



VIGO PHUP Mirosław Petrusz

X KOLEJKA - NIEDZIELA 7 MARCA

Last Pub II liga

MODMAR TEAM - ZAODRZE OŁAWA	GODZ.15.00
LSO OŁAWA - ELECTROLUX OŁAWA	GODZ.15.30
LKS STARY ŚLESZÓW - OMEGA PHU OŁAWA	GODZ.16.00
BAD BOYS - LAST PUB OŁAWA	GODZ.16.30
BRYGADA WIŚNIA - LKS KUCHARZOWICE	GODZ.17.00
POSADZKI PETRUŚ - STAL-FOX TIM	GODZ.17.30

SGB Bank Spółdzielczy I liga

ATMA OŁAWA - DREAM TEAM OLEŚNICA MAŁA	GODZ.18.00
WENA - „SAMI SWOI” OŁ. - TECH KAN	GODZ.18.30
RONAL J-L - SED-MET	GODZ.19.00

Cena biletu: 2 zł.

Dzieci do lat 14 pod opieką osoby pełnoletniej - za darmo.

Najlepsi strzelcy Last Pub II liga

Tyle goli strzelił Maciej Zarówny (LKS Kucharzowice) w dziewięciu kolejkach.

Szesnaście bramek: Grzegorz Kuriata (Stal-Fox TIM).

Trzytnaście trafień: Karol Kądziołka (LKS Stary Śleszów).

Dwanaście bramek: Wojciech Sułkowski (Brygada Wiśnia).

Jedenaście bramek:

20

Jakub Paduchowicz (LKS Stary Śleszów) i Jakub Skorłutowski (Last Pub Olawa).

Dziesięć trafień: Mateusz Gancarczyk (Last Pub Olawa).

Dziewięć goli: Bartłomiej Straszewski (Brygada Wiśnia), Rafał Dziębowski

(Stal-Fox TIM), Sławomir Ostropolski i Krzysztof Markowski (Posadzki Petrusz) oraz Dawid Babij (Last Pub Olawa).

Osiem bramek: Radosław Strzelecki (Brygada Wiśnia) i Mateusz Dobkowski (Last Pub Olawa).

Siedem goli: Damian Ciotkowski (LKS Stary Śleszów), Wojciech Polanowski i Bartłomiej Żurawski (Omega PHU Olawa).



SGB BANK SPÓŁDZIELCZY I LIGA

Mistrz pokonany

W prestiżowym meczu Ronal Jelcz-Laskowice pokonał Wnę. Dream Team sprawił wielką niespodziankę, wygrywając z Sed-Metem

OKS ATMA OŁAWA
- TECH-KAN GAJ OŁAWSKI 1:4

Atmie nie wiedzie się w tegorocznych rozgrywkach. W meczu z Tech-Kanem była osłabiona brakiem bramkarza Tomasz Druzbickiego.

Początek należał do olawian, którzy stworzyli kilka dogodnych sytuacji, ale byli nieskuteczni. Tech-Kan odpowiadał groźnymi kontrami. Po kilku minutach prowadzenie dla piłkarzy z Gaju uzyskał Mateusz Batog. Na 2:0 podwyższył Paweł Kohut. Atma próbowała odrobić straty. Kontaktową bramkę zdobył Zbigniew Szwarz i mecz nabrał rumieńców. Tech-Kan stwarzał kolejne sytuacje. Najpierw po pięciu faulach przedłużony rzut karny wykonywał Damian Wojnowski, ale trafił w poprzeczkę. Następnie Paweł Kohut podwyższył na 3:1, a wynik ustalił najlepszy strzelec Tech-Kanu Jarosław Wejerowski.

SED-MET OŁAWA
- DREAM TEAM OLEŚNICA MAŁA 2:4

Chcąc zachować szansę na drugie miejsce, Sed-Met musiał ten mecz wygrać. Dream Team przed meczem zapowiadał zwycięstwo.

Oleśniczanie zagraли bardzo mądrze - broniąc dostępu do swojej bramki, liczyli na szybkie kontry. Sed-Met próbował przebić się przez obronę indywidualnymi akcjami, ale to nie przynosiło skutku. W końcu udał się jeden z wypadów oleśniczian, gdy Damian Dewerenda pokonał Karola Fedunika strzałem z dystansu. Ten sam zawodnik podwyższył na 2:0. Sed-Met ruszył do odrabiania strat i nadał się na trzecią kontrę. Tym razem na listę strzelców wpisał się Łukasz Dewerenda. Sed-Met nie zamierzał się poddać, na 3:1 strzelił Michał Kamiekiewicz. Kontaktową bramkę uzyskał Krzysztof Telatyński i wydawało się, że Sed-Met odrobi straty. Wtedy kolejną kontrę wyprowadzili piłkarze Dream Teamu - Artur Dewerenda trafił do siatki, ustalając wynik meczu.



Atma - Tech-Kan



Bank Spółdzielczy w Oławie

Polski Bank, bezpieczny.

Główny sponsor I ligi

RONAL JELCZ-LASKOWICE
- WENA „SAMI SWOI” OŁAWA 1:0

Ronal znalazł wynik Sed-Metu i musiał pokonać tegorocznego mistrza, żeby zapewnić sobie drugie miejsce w lidze.

Początek meczu przebiegał według scenariusza z poprzednich kolejek. Olawianie przeważali, stwarzając kolejne sytuacje. Ronal bronił się niemal całą drużyną, szukając szansy w kontratakach. Mimo licznych sytuacji Wena nie potrafiła pokonać dobrze dysponowanego Tomasza Kościuka.

Po przerwie nadal przeważali „barowcy” i stwarzali coraz

groźniejsze sytuacje. Bramka wisiała w powietrzu i wydawało się, że trafienie dla „Samych Swoich” jest tylko kwestią czasu. Po kolejnej zespołowej akcji Łukasz Ochmański strzelił przed pola karnego, piłka odbiła się od pleców Bartłomieja Mikody i poleciała do niepełnowanego Artura Strzemedłowskiego. Jelczanin wykorzystał sytuację sam na sam i Ronal nieoczekiwanie prowadził 1:0. Po strzelonej bramce jeszcze bardziej zageścił obronę, a Wena waliła jak głową w mur. Na cztery sekundy przed końcem meczu po raz piąty faulowali piłkarze Ronalu i „barowcy” mieli szansę na

wyrównanie. Przedłużony rzut karny egzekwował Tomasz Grabowski, ale przestrelił i wynik nie uległ zmianie. Dzięki temu na kolejkę przed końcem Ronal zapewnił sobie wicemistrzostwo w tegorocznych rozgrywkach.

PIOTR WAŁĘCIAK
pw@gazeta.olawa.pl

TABELA PO IX KOLEJCE		
1. WENA „SAMI SWOI” OŁAWA	24	42:8
2. RONAL JELCZ-LASKOWICE	19	35:15
3. SED-MET	15	42:24
4. TECH-KAN GAJ OŁAWSKI	13	31:37
5. DREAM TEAM OLEŚNICA MAŁA	6	16:52
6. OKS ATMA OŁAWA	1	9:39

WYNIKI, TABELE, AKTUALNOŚCI
WWW.WALTOM.PL

PIŁKARZ KOLEJKI

Damian Dewerenda - Dream Team Oleśnica Mała
- Wygraliśmy dzięki konsekwentnej grze w obronie. Nie zapędzaliśmy się pod bramkę rywali i mimo niepełnego składu uzyskaliśmy dobry rezultat. Z każdym spotkaniem gramy coraz lepiej, co odzwierciedlają nasze wyniki.

(PZ)



NAJLEPSI STRZELCY SGB BANK SPÓŁDZIELCZY I LIGA

Tyle goli strzelił
Krzysztof Telatyński
(Sed-Met) w dziewięciu kolejkach.

17

Jedenaście trafień:
Artur Strzemedłowski
(Ronal Jelcz-Laskowice).

Trzyście bamek:
Łukasz Ochmański
(„Wena”-”Sami Swoi”
Oława).

Dwanaście goli: Jaro-
sław Wejerowski (Tech-
Kan Gaj Oławski).

Dziewięć bamek:
Bartłomiej Mikoda (Ronal
Jelcz-Laskowice) oraz
Damian Dewerenda (Dre-
am Team Oleśnica Mała).

14 marca mistrz I ligi SGB Bank Spółdzielczy - Wena „Sami Swoi” Oława zagra z drużyną gwiazd. Trenerem zespołu All Stars będzie Krystian Pikaus. Organizatorzy LHPN nominowali do zespołu gwiazd następujących zawodników:

Bramkarze

Karol Fedunik - Sed-Met Oława
Tomasz Kościuk - Ronal Jelcz-Laskowice

Zawodnicy z pola

Artur Strzemedłowski - Ronal Jelcz-Laskowice
Krzysztof Telatyński - Sed-Met Oława
Artur Korzeń - OKS Atma Oława
Wojciech Kucharski - OKS Atma Oława
Łukasz Dewerenda - Dream Team Oleśnica Mała
Jarosław Wejerowski - Tech-Kan Gaj Oławski
Rafał Kohut - Tech-Kan Gaj Oławski
Bartłomiej Mikoda - Ronal Jelcz-Laskowice
Damian Dewerenda - Dream Team Oleśnica Mała
Michał Kamiekiewicz - Sed-Met Oława

reklama

WYPOŻYCZALNIA DVD - VIDEO

PIOTR RZĄDKOWSKI - 602448610 Oława, ul. Brzeska 13, tel. 602448610

LISTA HITÓW LUTY

- OSZUKAĆ PRZEZNACZENIE CZ. IV - horror
- KOBIECI W BERLINIE - wojenny
- DZIECI IRENY SENDLEROWEJ - dramat
- 50 OCALONYCH - wojenny
- SUROGACI - akcja
- PUSH - thriller
- TEORIA ZABIJANIA - thriller
- 8 CZĘŚCI PRAWDY - thriller
- PRAWO ULICY - akcja
- WOJNA SMOKÓW - fantasy
- ODLOT - familijny
- NIECNE UCZYNIKI - komedia
- OSTATNI DOM PO LEWEJ - horror
- EXIT - thriller
- 30 DNI W MROKU - horror
- ZAŁOGA G - familijny
- KWARRANTANNA - horror
- KOŃ WODNY - familijny
- MARTWA RZEKA - horror
- POTWORY KONTRA OBCY - familijny
- JAGODOWA MIŁOŚĆ - komedia romantyczna
- DOOM - science fiction
- WOJNA UCZUĆ - dramat
- SUSPECT ZERO - akcja
- PIEKIELNE SASZIEDZTWO - horror
- WYŚCIG O KASĘ - komedia
- ŚLUBNE WOJNY - komedia romantyczna
- W CIENIU ŚMIERCI - thriller
- BĘKARTY WOJNY - akcja
- WROGOWIE PUBLICZNI - sensacja
- TRZY KRÓLESTWA - historyczny
- DROGA DO PIEKŁA - horror
- MIŁOŚĆ NA WYBIEGU - komedia romantyczna
- SIŁA RAŻENIA - akcja
- KAC VEGAS - komedia
- LODY NA PATYKU 1 - 8 - komedia erotyczna

CZYNNIE: poniedziałek - piątek 12.00 - 19.00, w soboty 11.00 - 16.00, w niedziele i święta NIECZYNNIE





GALERIA OŁAWSKA

Zakupy w dobrym stylu

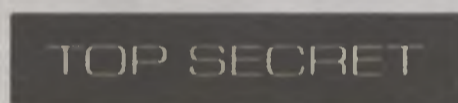
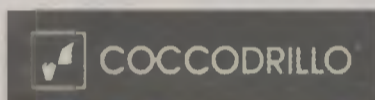

Pon-Pt od 10.00 do 20.00
Sobota od 10.00 do 19.00
Niedziela od 11.00 do 19.00

Oława, ul. Lipowa 1C

www.galeriaolawska.com.pl

DZIEŃ PO DNIU NISKIE CENY

Przecinarka do glazury

DEDRA

DEDRA 7826

- moc 850 W
- cięcie pod kątem: do 45°

DŁUGOŚĆ CIĘCIA 850 mm



898-

TWÓJ FUNDAMENT FINANSOWY



DARMOWY KREDYT NAWET DO 54 DNI

castorama

Budujesz Remontujesz Urządzasz

WROCLAW BIELANY, ul. Czekoladowa 3, tel. 71/ 33 46 100, fax 71/ 33 46 200
 WROCLAW KORONA, ul. Krzywoustego 126A, tel. 71/ 32 08 100, fax 71/ 32 08 200
 WROCLAW GRANICZNA, ul. Graniczna 2a, tel. 71/ 39 53 100, fax 71/ 39 53 200
 Zapraszamy: Pon.-Pt. 7.00-21.00; Sob. 8.00-20.00; Nd. 10.00-19.00